VARGA ÎNVAȚĂ FRANCEZA?

FOTBAL vest

Anul V Nr. 1 (155) ● 17-23 Ianuarie
Apare marți ● 8 pagini ● 300 lei

■ MAGNET ■ MAGNET ■ MAGNET ■ MAGNET ■

• WANTED! •

VOCEA NOILOR VENIȚI

MIRCEA CHIVU

"Pe ghetele LOTTO, din Germania, scria MADE IN ROMANIA" pag. 5

"Dacă nu credeam în salvarea de la retrogradare, nu acceptam funcția de președinte"

LADISLAU KÖRÖSI pag. 3

ERMANNO ZACCHINI

"Este nevoie de o schimbare a mentalității acelora care schimbă oamenii" pag. 2

CRISTI PUȘCAȘ

"Bani sunt, noi trebuie doar să-i luăm" pag. 3

VOCEA PORUMBELULUI COMRATANT

(nu iese fum fără zvon, nici fum de mitraliere)

● Și să mai spuneți că n-am ciocu' spurcat! Nici n-a apucat bine să se usuce cerneala pe ultimu' număr din "Vest Sport", cu urările mele de sărbători, că, în aceeași zi, cele reșitene s-au împlinit! C.S.M.-ul îl va uita pe Adi Cuzmanovici în următorii 100 de ani, iar Adi, volens-nolens, va trebui să uite unde e stadionu' din Valea Domanului... După ce au fost păpate cele 8 milioane adunate la "balul patronilor", Adi a trecut din nou la cerșeală. Și atunci, orașu' cu furnale a... explodat, lu' Adi i s-a pus mâna-n gâtlej și a fost nevoit să-și scrie demisia, că-i pierise piuitu'. Mie, sincer, îmi pare rău. Adi îmi era de folos. Când n-aveam ce băga în Voce, hai, mă luam de el! Nici nu era greu. Tot timpu' dădea cu bățu-n... Valea Domanului. Da' ce să-i fac dacă nu m-a ascultat. Credea că-i patron pe viață la C.S.M. Fals! Patron e... Fuchs! ● Da' să revin la anu' ăsta. O să am material, nene! Hărțuiala dintre Poli și C.F.R. s-a transformat din Inter-Milan în... Celtic-Rangers! Se trage! De parcă mâine-i etapa a 13-a! Se trage deja cu mitraliera! Costică Rădulescu: "Cine-i Chimiuc ăsta? Unde a jucat fotbal? Eu n-am auzit de el!" Ghiță Chimiuc: **"Am auzit că nea Costică a promis că-n etapa a 13-a ne va pune pe garduri! Nu știu cum o să facă cu mine? Sunt cam greu! Să nu facă hernie!"** Și când vă spun eu că 13 aduce ghinion... I-a adus ghinion și lu' Petrică Mușat, exclus, pe 3 luni, de Adi Manea, de la jocul de noroc... "Norocel", organizat de dl. Sencu. Tot pe chestie de Celtic-Rangers... ● Da' Poli nu-i în război doar cu C.F.R.-ul. Luptă și pe alte plaiuri. Când pe Litoral, când prin satu' cu miniștri... Și a obținut o victorie a la Napoleon la... Waterloo. Călin pleacă la Mare, Bătrînu revine. La prima vedere e ca-n zicala de la poker: **"N-am câștigat nimic, dar nici n-am pierdut nimic!"** Asta la prima vedere, pentru că Poli trebuia să primească, pentru Bătrînu, de la F.C. Național, 140 de milioane și să dea la Farul, pentru Călin, doar 65... ● A fost război și la U.T.A. Da' război civil. **Președintele a murit, trăiască președintele!** Președintele Körösi! Care din prinț moștenitor, la F.C. Arad, a... promovat rege la U.T.A.! Acum, eu stau și mă întreb: Oare și loviturile de 11 metri, de pe stadionul "Aris", se vor muta pe arena baronului Neumann? ● Și, ca să aflu mai multe, am tras un zbor de control la Arad. Din păcate, n-am mai ajuns la U.T.A. Am făcut o primă escală la un PUB (public house), să-mi refac puterile și... n-am mai plecat. Am zărit la o masă o inedită adunare: colegul meu Ovidiu Păcurariu, flancat de Gigi Domide și Mircea Leac. Și-am rămas să trag cu urechea la confesiunile lui Mirciulică: **"Cel mai bun antrenor din Arad e nea Nicu Dumitrescu! Da' eu am învățat fotbal de la Flavius Domide și regretatul Ladislau Brosowszky!"** Frumos spus, Pilulă!

ION GOLUMBU

P.S. Era să uit să vă mai gânguresc o chestie de ultimă oră. Am executat o aterizare și pe pervazu' de la Expres, de la clubu' Poli. Dl. Boiț, când m-a văzut, a ascuns urgent un fax în sertar. Mie mi-a mirosit imediat a transfer secret. Mai ales că era și Varga de față. Vă spune Mandea, e o ofertă pentru Piticu! Și pentru că Stelică Anghel l-a întrebat pe Titi dacă știe franceză, mă gândesc: O fi Franța? O fi Belgia? O fi Elveția?

NUMAI ÎN vest FOTBAL PUTEȚI CITI:

- POLI N-ARE ADVERSAR ÎN ITALIA
- SINESCU TOT MAI DES LA TIMIȘOARA
- CSM REȘIȚA VISEAZĂ SAN MARINO
- AUREL ȚICLEANU L-A UITAT PE GAICA
- CINE DĂ 30.000 $ PE CRIȘAN?
- LUCICĂ POPESCU TESTEAZĂ OLANDA
- EMIL MARIAN ȘI CHINA PE GRATIS?
- BABAN ÎNCĂ "ANCORAT" ÎN GERMANIA.

SEMĂNĂTORI ŞI CULEGĂTORI

Pentru Antrenorul de la echipa Mare, alături de locul în clasament, un alt Criteriu al profesionalităţii sale îl reprezintă **Promovarea de jucători** din diviziile inferioare şi de la juniori. Pentru că acest proces are menirea să asigure dezvoltarea şi progresia Echipei. Fiecare Antrenor, în afara Clasamentului, este obligat să contribuie prin jucătorii pe care-i lansează la continuitatea Echipei pe care temporar o pregăteşte! Este o lege morală şi profesională a Antrenorului, dar şi un Criteriu de apreciere a Valorii sale! "Ochiul" Antrenorului care "vede" talentul în anonimul de la Tomnatic, Jimbolia, U.M.T. sau Sânnicolau, alături de "aducerea" sa la echipa de Divizie şi apoi de riscul promovării indică pe lângă Valoarea sa şi faptul că El trăieşte şi antrenează nu doar pentru Sine şi pentru Astăzi, ci la fel de mult pentru Echipă şi pentru Mâine! Chestie de

PASE IN IANUARIE

scrie Jackie Ionescu

caracter! Iar "descoperirea" talentului conţine poate satisfacţii mai mari chiar decât clasarea pe locuri importante ale campionatului! Pentru că Jucătorul rămâne, în timp ce locul se cam uită..!

Elementul de blocaj al unei promovări îl constituie însă **Riscul**! "Dacă îl bag, nu merge, iau bătaie şi-mi sare publicul în cap"?! Şi asta este destul de adevărat...! Dar în acest caz mai promovau oare Păltinişan, Jivan, Lata, Manea, Giuchici, Rotariu, Vlătănescu, Vlaicu, Baban, Pascu, Hanganu, Duckadam, Coraş, Macavei, Stoicov, Dobre, Luţu, Liţă, Bolohan, Răducanu, Petre şi încă vreo sută?! De care s-au bucurat şi se bucură atâţia Antrenori...! Poate da... poate nu! Oricum nu era prea uşor să-l descoperi şi să-l lansezi pe Rotariu tocmai de la Bozovici! Plus că mai apare o situaţie destul de frecventă încât ea devine "normală"! Aceea ca un Antrenor să trebuiască să plece fiindcă Riscă să promoveze, iar un Antrenor să vină şi să aibă bafta sa să valorifice promovările şi acumulările, apărând el în faţă şi dând interviuri! Normal ar fi ca şi cel ce riscă şi lansează să găsească şi el pe unde ajunge jucători tineri, talentaţi şi promovaţi de predecesorul său! Ar fi normal, deşi practica fotbalului indică în acest sens o anumită specializare a Antrenorilor. **Antrenori semănători şi Antrenori culegători!** Antrenori care se sacrifică promovând şi antrenori care se sacrifică "culegând"! Da, culegând, nu e nici o glumă, pentru că după ce culege totul se ceartă cu Clubul sau cu Jucătorii şi, "sacrificându-se", pleacă! Printre noii Antrenori s-au stabilit şi nişte consemne! "Nu te duce dom'le după Ala că te cureţi! A lăsat după el Jucători bătrâni şi obosiţi, clubul vraişte, casieria goală şi datorii! N-ai de unde începe, trebuie s-o iei de la capăt"! Sau din contră: "Bă nene, dacă te cheamă du-te repede! După Teaşcă (sau după Halagian, Lucescu, Bondrea, etc.) găseşti echipa la cheie! Jucători tineri, valoroşi, pregătiţi, ambiţioşi"! Este lăudabilă astfel pasiunea cu care în, Oraşul nostru, Dembrovschi, Foale, Chimiuc sau Vişan au făcut şi fac eforturi nu doar pentru clasament ci şi pentru Promovări! Aşa au apărut Crăciun, Artimon, Săvoiu, Kovacs, Velcea, Urai, Gligorovici, Stoican, Boldor, Himcinschi, Solomon, Ivan, Cuc şi desigur alţii care crează fondul de jucători al Timişoarei! Aşa vor apare în curând alţii! Crescuţi de Miţaru, Gaboraş, Itineantu, Speriosu, Cotec, Bathori, Brindescu, Dobândă, Mafa, Arnăutu, Arnaghi, Maşcovescu, Vişan, Grozăvescu, Botescu, Bodea, Giuchici şi lansaţi în echipele Mari de Antrenori "semănători", dacă se va-ntâmpla ca ei să fie pe-acolo...!

Dacă nu, atunci dăm 50.000.000, şi-l luăm pă Paralelipipedu' de la Mătăsari...!

FRAIER PLAY

SANDU GAICA, în legătură cu cazul de mituire F.C. Braşov - Oţelul Galaţi: **"Practic, am căzut vinovat cu dreptatea în mână. Dacă nu anunţam clubul meu, aş fi fost pedepsit. Dacă am anunţat intenţia de corupere, am fost suspendat".**

Vest Sport, decembrie 1994

*****

MARIAN SINESCU, care nu s-a prezentat la reluarea pregătirilor echipei sale, programată pe 10 ianuarie: **"De ce să nu recunosc, la UTA m-am afirmat ca jucător şi aici vreau să rămân".**

Vest Sport, noiembrie 1994

*****

FLORIN IACOB, referindu-se la transferul lui Vali Velcea la Arad: **"Cred că la UTA ar fi foarte util".**

Vest Sport, noiembrie 1994

*****

IOSIF RITEŞ, preşedintele Gloriei Reşiţa, înaintea meciului cu CFR Timişoara: **"Venim la Timişoara pentru victorie".**

Vest Sport, noiembrie 1994

*****

ANGHEL IORDĂNESCU, referindu-se la introducerea lui Vlădoiu în meciul România-Slovacia: **"L-am introdus nu pentru că aş fi fost convins că va înscrie vreo două goluri (...) I-am dat o şansă să se reabiliteze".**

Vest Sport, noiembrie 1994

*****

PETRE ŢURCAŞ: **"Din iarnă probabil voi juca la F.C. Naţional".**

Vest Sport, noiembrie 1994

*****

REMUS VLAD, de săptămâna trecută antrenor principal la Dinamo: **"Pentru Corvinul eu am refuzat şi Universitatea Craiova!"**

Vest Sport, septembrie 1994

TOT CE APARE ÎN ACEST COLŢ POATE FI FOLOSIT ÎMPOTRIVA CELUI CARE DECLARĂ

EMANOIL GHERGHEL: "La Arad e ca în Cecenia. UTA şi-a îndreptat tancurile spre FC Arad. Ni i-a luat pe Kőrőşi şi Ivan, apoi piaţa de maşini. Am rămas pe baricade numai Domide şi cu mine."

LAUREAŢII A.J.F. ARAD ÎN 1994

Recent, la sediul AJF Arad, s-au decernat premiile pentru cei mai buni jucători clasificaţi pe divizii competiţionale.

DIVIZIA NAŢIONALĂ: **1. Mitu; 2. Sinescu; 3. G. Radu**

DIVIZIA B: **1. Toderaş** (Motorul-CFR); **2. Beserman** (Vest Petrom); **3. Mihalache** (F.C. Arad)

DIVIZIA C: **1. Kelemen** (Telecom); **2. Jurcă** (Lipova); **3. Balaci** (F.C.Ineu); 4. **Lascu** (Zădăreni)

Cel mai bun arbitru a fost desemnat **Claudiu Tripa.**

Întrebarea care vine marţi:

Doi preşedinţi au demisionat: Ioan Pop şi Adi Cuzmanovici. Cine urmează?

DECLARAŢIA ÎNCEPUTULUI DE AN

Adrian Cuzmanovici: "Sunt pregătit să dau lunar 3,5 milioane lei CSMR-ului. Cu o condiţie: să se găsească încă 9 inşi care se dea măcar câte 2,5 milioane"

(Peste câteva numere, această declaraţie va apare, cu siguranţă, la rubrica "Fraier Play")

CAMERA ASCUNSĂ A LUI FOTOFUCHS

UN ARBITRU GÂNDIND CA UN... ARBITRU

Fără perdea cu...

ERMANNO ZACCHINI

Rep.: D-le Ermanno, a devenit de acum un obicei să port un dialog cu dumneavoastră la fiecare început de an. Cu ce ocazie la Arad?

E.Z.: Aştept echipa Rocar Bucureşti, care va efectua un turneu în Italia.

Rep.: De peste douăzeci de ani colaboraţi într-un fel sau altul cu fotbalul românesc. Există vreo diferenţă între fotbalul de dinainte de '89 şi cel de după '89?

E.Z.: Da! Înainte de evenimentele din '89 au crescut în fotbalul românesc, pe un fond de lipsă de bani, nişte fotbalişti de excepţie care acum sânt spre sfârşitul carierei. După '89, pe un fotbal bazat economic, nu au mai apărut fotbalişti de valoare pentru că toţi se gândesc la bani mulţi şi la muncă cât mai puţină. Fotbalul nu este făcut din bani ci din muncă, iar când ai fotbal bun poţi face bani buni. În România actuală, ca şi în celelalte domenii ale vieţii sociale, se caută să se obţină mulţi bani cu muncă puţină. Acest lucru se poate obţine de către 3-5 la sută dintre persoane în dauna celorlalte 95-97 la sută.

Rep.: D-l Vasile Anghel a fost schimbat din funcţia de preşedinte al clubului Dinamo Bucureşti. Cum explicaţi acest lucru?

E.Z.: Într-un club în care cine a fost la cârmă nu demult a făcut numai murdării (a vândut 3/4 din echipa naţională în străinătate şi acum nu se mai găsesc banii) situaţia aproape întreruperea contactelor între fotbalul italian şi cel românesc. Să nu uităm că media spectatorilor la meciurile amicale chiar cu echipe de divizia A era de 30 până la maximum 1000 de spectatori. Echipa naţională a României, înainte de Campionatul european din '84 de la Paris, a efectuat un stagiu de pregătire în Italia organizat de mine la centrul de pregătire a lui A.C. Milan, "Milanello", gratuit atât în ceea Această prietenie a continuat şi după revoluţie bazându-se pe corectitudine şi pe oferte reciproce de interese. Eu le-am găsit un sponsor care le furnizează gratuit echipament, iar ei mi-au făcut rost la stadionul lor de un spaţiu pentru expunerea unor mostre de echipament sportiv produs în Italia. Cheltuielile pasive ale acestui turneu vor fi suportate de mine împreună cu sponsorul "Pienne".

"Este nevoie de o schimbare a mentalităţii acelora care schimbă oamenii"

vorbeşte de la sine. Mă îndoiesc că dispariţia acestor bani să fi avut loc numai cu ştirea a doi sau trei principali conducători ai clubului. Pe d-l Vasile Anghel îl cunosc de peste cincisprezece ani ca un om curat, cinstit şi corect. Faptul că s-ar putea să fie nevoit să plece este evident că nu convine cuiva care, pe lângă conducătorii vechi, a acceptat sau a închis ochii (de ce??) asupra porcăriilor petrecute de-a lungul anilor.

Rep.: Organizaţi în continuare turnee în Italia pentru echipe româneşti?

E.Z.: Nu peste multă vreme turneele din Italia se vor termina definitiv!

Rep.: Care sunt motivele?

E.Z.: Scopul turneelor a fost schimbul de experienţă tehnică şi îmbogăţirea bagajului tehnic al fotbalului românesc. Chiar dacă publicul nu era prezent, totuşi organizatorii meciurilor din Italia plăteau cazarea, masa, transportul plus o diurnă mai mult simbolică. Acum, când România a trecut la profesionism, conducătorii cluburilor italiene nu mai sunt dispuşi să cheltuie banii cu aceste turnee. În acelaşi timp, nedându-şi seama de aceste lucruri, conducătorii de cluburi şi jucătorii din România solicită condiţii mai bune decât înainte! Acestea au dus de fapt la ce priveşte transportul cu avionul cât şi şederea la Milano. A jucat două meciuri de verificare cu Fiorentina pe "Stadio Comunale", denumit ulterior "Artemio Franchi", în faţa a 700 de spectatori, şi pe stadionul "Giuseppe Meazza" cu A.C. Milan în faţa a 356(?!) de spectatori. Cu aceste turnee (peste 1400 de meciuri jucate de echipe româneşti în Italia din 1973 şi până acum) eu m-am îmbogăţit şi aş fi un prost ca acum să-mi pierd banii câştigaţi în aceşti ani acceptând condiţiile care le solicită conducătorii şi jucătorii fotbalului românesc profesionist, mai ales că în fotbalul profesionist nu există diurnă, întrucât jucătorii, pe bază de contract, sunt obligaţi să joace 34 de meciuri de campionat, cupa ţării până la eliminare şi 12 meciuri amicale pe an, fie acasă, fie în orice colţ al lumii, iar cluburile din occident când vin în pregătire în Italia suportă cheltuielile şi se oferă să joace gratis cu partenerii italieni.

Rep.: Bine, dar atunci de ce îi duceţi pe cei de la "Rocar" Bucureşti în Italia?

E.Z.: De acest club mă leagă o prietenie veche atât cu cei din anturajul clubului cât şi cu cei din conducerea societăţii "Rocar S.A.".

Rep.: În urmă cu trei ani ne-am întâlnit tot aşa, la un început de an, când au avut loc schimbări la clubul U.T.A. la nivelul conducerii, motivate a fi pentru bunul mers al fotbalului arădean. Acum s-a schimbat din nou conducerea clubului. Credeţi că sunt bune aceste schimbări cu repetabilitate de trei-patru ani, în ideea că situaţia echipei U.T.A. nu este una dintre cele mai bune?

E.Z.: Vă dau acelaşi răspuns pe care l-am dat acum trei ani. Un oraş mic ca şi Aradul, în capitalism şi în fotbalul profesionist nu poate să obţină nimic decât unind toate forţele într-un singur club profesionist. Nimeni nu m-a ascultat şi rezultatul este cel pe care îl ştiţi mai bine voi. Mai mult decât schimbarea oamenilor este nevoie de schimbarea mentalităţii ciudate a acelora care din când în când schimbă oamenii. Este nevoie de un singur lucru. Indiferent de denumire, unirea tuturor cluburilor fotbalistice locale, într-un singur club, la a cărui cârmă să fie aleşi de suporteri cei mai capabili conducători, aleşi dintre cei vechi şi cei noi. Şi în Italia prefectul şi primarul, în cazul unui iminent faliment, se implică în sensul de a ajuta clubul şi nu de a schimba oamenii de la club.

OV. PĂCURARIU

■ MAGNET ■
General manager
RICHARD ANDRESS
FOTBAL vest
Str.Paris nr 2A Timişoara
tel. 056/190656
Director onorific:
MARCEL TOLCEA
Redactor şef:
DUKI POPOVICI
Colectivul redacţional:
SANDU USUSAN (redactor-şef adjunct) , MARIUS BREAZU (şef dep. interne), OVIDIU PĂCURARIU (şef subredacţie Arad), PETRU FUCHS (şef subredacţie Caraş), MIHAI COMŞULEA (şef dep. externe), CORNEL BOCIORT (secretar gen. de redacţie), RADU SUCIU (ideolog).
Redactori editorialişti:
JACKIE IONESCU, MIKI JUNEA
Colaboratori permanenţi:
DAN GÂRLEA, BEBE GRIGORE, ŞTEFAN MARTON, DORU SUBA, GHIŢĂ OCHIŞOR, HORST SZEIBERT, BRANKO VUIN, PAUL BOCŞANU, FLORIN NEMEŞ, CĂLIN PĂLTINEAN, SILVIU FLORESCU, RAUL SPILLER.
Reporteri speciali:
NELU SERE, LUCIAN GHEORGHIU, IONEL BOLOG
Tipar off-set:
MEDIAGRAF S.A.

UTA: MARI SCHIMBĂRI ŞI MARI SPERANŢE

- Ladislau Körösi - preşedinte
- Marius Ţucudean - pentru o oră vicepreşedinte
- D. Mutică a ales: Rapid Bucureşti
- Adrian Negrău, cu acordul clubului F.C. Bihor, se antrenează cu UTA
- Marian Sinescu nu s-a prezentat la echipă!

După o vacanţă fotbalistică relativ liniştită, colorată doar de turneul de sală dotat cu cupa "Moş Crăciun", în excelenta organizare a clubului Motorul-CFR Arad şi cu participarea echipelor UTA (câştigătoarea turneului), Corvinul Hunedoara, CFR Timişoara şi Motorul-CFR Arad, începutul anului 1995 a adus cu sine mişcări importante la nivelul conducerii clubului UTA. Pe data de 11 ianuarie mai mulţi sponsori, care au ajutat şi vor să ajute în continuare UTA, s-au constituit într-un consiliu de administraţie, care l-a numit pe Ladislau Körösi preşedinte la clubul UTA, chiar dacă s-au mai vehiculat şi alte nume de potenţiali candidaţi: E. Roman, D. Păltinean, D. Ologeanu.

Ladislau Körösi, 49 de ani, este fostul fotbalist al echipei CFR Arad, divizionară B, unde a jucat aproape 300 de meciuri. De douăzeci de ani a ocupat diferite funcţii în conducerea clubului Strungul (Aris) Arad, iar de şase luni era vicepreşedinte la clubul nou înfiinţat F.C. Arad. Alegerea poate să surprindă pe mulţi, nu şi pe cei care-i cunosc vitalitatea, tenacitatea şi dragostea pentru fotbal, îndeosebi pentru cel arădean.

Vicepreşedinte a fost numit Marius Ţucudean, care iniţial a acceptat funcţia (s-a şi prezentat la echipă), dar după o scurtă discuţie telefonică cu familia s-a hotărât să renunţe deocamdată la această numire, din motive familiare.

Urmează ca preşedintele Ladislau Körösi să se oprească asupra echipei de conducere cu care va colabora, inclusiv să numească un vicepreşedinte.

În ce priveşte conducerea tehnică, ea a rămas aceeaşi adică Ghe. Borugă - antrenor principal, Marcel Coraş - antrenor secund, Mihai Jivan - antrenor cu pregătirea portarilor, la care se adaugă un preparator fizic care după toate posibilităţile va fi prof. Marius Demian.

Chiar din primele ore după numire, L. Körösi s-a confruntat cu probleme dificile.

A fost contactat telefonic de Viorel Hizo de la Rapid Bucureşti, în problema Dorel Mutică, în sensul că jucătorul în cauză doreşte să activeze la echipa feroviară.

Contractul jucătorului Dorel Mutică cu UTA a expirat în luna septembrie, el în mod normal putând invoca faptul că acum este jucător liber. Dar el a continuat să evolueze şi după luna septembrie, aşadar treaba se complică şi probabil se va ajunge la Liga jucătorilor profesionişti, care va încerca elucidarea cazului.

De asemenea Marian Sinescu s-a prezentat la conducere, nu şi la pregătiri, anunţând că şi-a găsit o echipă care este interesată în transferul lui. Personal, presupun că acest gest al lui Marian Sinescu sună mai mult ca o răbufnire de orgoliu decât ca o hotărâre definitivă, deoarece mă îndoiesc ca finul (Marian Sinescu) să-şi lase naşul (Ghe. Borugă) de izbelişte.

Adrian Negrău, cu acordul clubului F.C. Bihor se antrenează cu UTA, el exprimându-şi dorinţa de a reveni acasă la Arad.

Dorin Vătran rămâne vicepreşedinte la UTA şi se va ocupa de celelalte sporturi.

În perioada 18-28 ianuarie UTA va efectua un stagiu de pregătire la Herculane la Hotel Roman.

Vom reveni cu amănunte!

OVIDIU PĂCURARIU

CUVÂNTUL NOULUI PREŞEDINTE

LADISLAU KÖRÖSI:

"Dacă nu credeam în salvarea de retrogradare a echipei, nu acceptam funcţia de preşedinte."

Rep.: Laci Körösi, numele tău se leagă de gruparea Aris, practic tu te identifici cu acest club. Ce te-a determinat să faci acest pas, adică să devii preşedintele clubului U.T.A.?

L.K.: Am făcut acest pas în primul rând pentru fotbalul arădean şi la insistenţele unor oameni care doresc salvarea echipei de la retrogradare.

Rep.: Ai un program de lucru pentru ieşirea din impas?

L.K.: Sunt de câteva ore în acest post (n.r. dialogul a avut loc miercuri 11.01), încă nu am reuşit să ne adunăm cu toţii, dar va trebui să stabilim câteva jaloane după care să ne ghidăm.

Rep.: Te-ai oprit la vreun nume de vicepreşedinte cu care să colaborezi?

L.K.: Iniţial l-am numit pe Marius Ţucudean, care din motive personale nu a acceptat această funcţie. Doresc să numesc un vicepreşedinte profesionist, care să mă ajute efectiv în muncă. Nu m-am decis încă.

Rep.: Care va fi conducerea tehnică?

L.K.: Gheorghe Borugă rămâne antrenor principal, urmând ca el să stabilească cu cine va colabora în continuare.

Rep.: Unde aţi stabilit să se desfăşoare pregătirea de iarnă centralizată?

L.K.: Ne vom deplasa la Herculane în perioada 18-28 ianuarie, la hotel "Roman".

Rep.: Probleme de lot aveţi?

L.K.: Dorel Mutică se află la clubul Rapid Bucureşti fără acordul clubului. Am fost contactaţi telefonic de d-nii Hizo şi Tudose (fostul ministru al transporturilor) pentru a ne anunţa că jucătorul în cauză şi-a manifestat dorinţa de a juca la Rapid. I-am rugat pe cei doi să-l trimită pe Mutică acasă.

Clubul U.T.A. nu-şi permite să piardă nici un jucător, ba din contră să-şi mai completeze lotul cu 2-3 jucători. De asemenea Marian Sinescu a anunţat că şi-a găsit club unde să activeze în continuare.

Rep.: Jucătorii Plisca şi Boloş sunt jucătorii clubului F.C. Arad, unde erai până acum două zile vicepreşedinte. Cum se va rezolva situaţia celor doi în actuala conjunctură?

L.K.: Aceşti jucători sunt cedaţi până în vară la U.T.A.. După acest termen va urma, normal, o nouă negociere cu F.C. Arad.

Rep.: La clubul U.T.A. a fost mereu lipsă de bani. Odată cu numirea ta în funcţia de preşedinte crezi că vor apărea banii mult visaţi?

L.K.: Cei care m-au numit s-au angajat că partea financiară va fi rezolvată de consiliul de administraţie al cărui preşedinte este dl. ing. Ioan Faur.

Din păcate la această oră, clubul U.T.A. are datorii mari faţă de proprii jucători (contracte şi prime de joc), contracte în valoare de 61.040.450 lei pe anul 1994 şi alte facturi neachitate care dublează suma amintită.

Rep.:Crezi că U.T.A. va evita retrogradarea?

L.K.: Dacă nu credeam acest lucru nici nu acceptam discuţia pentru a deveni preşedinte. Şanse sunt mici, dar ne vom agăţa de orice, şi doresc ca aşa cum voi munci eu să se alinieze şi ceilalţi colaboratori ai mei şi să dorească şi ei cel puţin cât mine salvarea echipei. Doresc deasemenea ca jucătorii să fie încrezători în ei şi să depună multă muncă pentru a reuşi să se menţină în divizia naţională.

OVIDIU PĂCURARIU

FLASH CRISTI PUŞCAŞ

Rep.: Cristi Puşcaş, eşti la Dinamo din...

C.P.: De un an şi jumătate!

Rep.: Ei bine, iată că după un an şi jumătate, transferul tău de la C.S.M.R. e privit de suporteri cu destulă circumspecţie. Parcă nu ai confirmat aşa cum se aştepta de la tine...

C.P.: Nu ştiu ce să spun...

Rep.: Să o luăm mai simplu. Ai fost mulţumit de ce ai realizat în acest an şi jumătate?

C.P.: Da! Până acum da...

Rep.: Din ce punct de vedere, financiar sau pe plan sportiv?

C.P.: Financiar sunt mulţumit.

Rep.: Dar pe plan pur fotbalistic?

C.P.: Sincer îmi pare rău că n-am realizat mai mult. Dar am avut şi ghinion. În primul rând cu accidentările. Am plecat accidentat de la Reşiţa. Era după turneul din Coreea, unde am făcut tendinită. Apoi am muncit vreo trei luni ca să prind echipa! Şi când am început să joc a venit un alt ghinion. Menisc. Am fost operat prin etapa a patra, din tur, înainte de meciul cu Trabzonspor.

Rep.: Acum eşti bine?

C.P.: Doamne ajută!

Rep.: Spuneai ceva în legătură de cum ai prins echipa la Dinamo. E chiar aşa de greu? Dinamo e pe locul 11, deci în a doua parte a clasamentului. Eventual, spune tu care crezi că-s cauzele?

C.P.: În primul rând e vorba de mentalitatea jucătorilor. În vară s-au făcut transferări masive şi majoritatea noilor veniţi nu sunt obişnuiţi cu cerinţele de la Dinamo. Pentru că, la Dinamo, totdeauna ambiţiile sunt mari şi de fiecare dată, la început de campionat, obiectivul e unul singur: primul loc! Mai mult, cupa şi campionatul! Deci, în aceste condiţii, fiecare meci trebuia abordat, cum s-ar spune, pe viaţă şi pe moarte.

Rep.: Tu, personal, ai intrat în această atmosferă de mare ambiţie?

C.P.: Am intrat. Ştiu că nu par modest acum, dar acesta-i adevărul. Cine ajunge la Dinamo şi vrea să reziste acolo, trebuie să-şi schimbe mentalitatea.

"Bani sunt, noi doar trebuie să-i luăm!"

Rep.: Oricum, Dinamo scârţie. Ai fost şi sub Ianul. Apoi clubul a revenit la Ministerul de Interne. Frământările continuă. Simţiţi aceste frământări şi în teren?

C.P.: Eu zic că nu e nici o apăsare în teren. Oamenii care au venit de la M.I. se preocupă şi financiar şi din celelalte puncte de vedere. Bani sunt, noi trebuie să-i luăm!

Rep.: Este posibil ca Dinamo să joace cu mai puţin de 1000 de spectatori? Cum a fost în ultima etapă, cu UTA?

C.P.: Explicaţia e simplă. Jocul nostru slab! Asta e, jucăm slab. Nu ştiu de ce, valori sunt, dar... Pentru că dacă luaţi fiecare jucător e un nume. La echipa de la care a venit a fost cel mai bun, sau printre cei mai buni...

Rep.: Antrenorul Ion Moldovan e un om contestat. E contestat de public, chiar de unii jucători, e contestat de presă. Care-i relaţia ta cu el?

C.P.: Ce pot să vă spun e că pe mine m-a ajutat foarte mult.

Rep.: Lăsând la o parte afinităţile sufleteşti, cum îl vezi ca antrenor?

C.P.: Mie mi-a plăcut. Am început pregătirea cu el, am intrat "în vână", cum se spune, am jucat bine câteva meciuri, dar m-am accidentat.

Rep.: Acum este greu de spus că obiectivul lui Dinamo mai este titlul de campioană. Unde crezi că vă veţi clasa în final?

C.P.: Primele locuri. Nu există să nu prindem măcar o cupă europeană. Nu există!

Rep.: Vorbeşti ca un dinamovist înfocat! Înainte de a pleca de la Reşiţa erai dinamovist?

C.P.: Nu!

Rep.: Alte gânduri de viitor?

C.P.: Să trag tare şi să ajung în echipa naţională!

Rep.: Până când mai joci la Dinamo, că n-ai fost dat definitiv?

C.P.: Am contract semnat până în vară, deşi am înţeles, după frământările care au fost, că voi fi nevoit să revin la Reşiţa. Dar eu vă spun, numai cu Dinamo mă pot afirma aşa cum îmi doresc!

DUKI POPOVICI

PARTENERUL DUMNEAVOASTRĂ DE ÎNCREDERE RĂMÂNE

Guban Guban Guban

S.C. GUBAN S.A.,

din TIMIŞOARA, Bv. Eroilor nr. 30/40, tel. 056/136960 - 135125, fax: 056/135481, telex 71230

Vizitaţi magazinele din Timişoara, Bv. Eroilor 30, P-ţa Unirii 8, Lugoj, Reşiţa.

S.C. GUBAN S.A. produce şi comercializează:

- ÎNLOCUITORI DE PIELE destinaţi industriei de încălţăminte, autoturisme, nave, mobilă, articole sport-turism;
- FOLII PVC plastifiate, cu grosimi între 0,12 - 0,40 mm, imprimate şi colorate într-o gamă coloristică variată;
- ÎNCĂLŢĂMINTE DE LUX pentru femei;
- MAROCHINĂRIE: poşete şi sacoşe pentru femei; ghiozdane, serviete, mape, coperţi cărţi şi caiete; genţi voiaj, saci voiaj portcasete, genţi frigorifice pentru sport turism; articole de mică marochinărie (portochelari, portmonede, portchei, portcărţivizită, curele etc.);
- PRODUSE METALICE: corpuri de iluminat (candelabre, veioze, lampadare, lămpi de birou, aplice) şi mic mobilier din metal şi sticlă, ornamente;
- CHIMICALE: cremă pentru încălţăminte, vopsele pentru finisarea pieilor naturale şi întreţinerea articolelor din piele, soluţii pentru cosmetică auto, soluţii pentru uz casnic.

FOOTBALL NEWS

DOVE VAI, SOLOMON?

Luni, 9 ianuarie, la reunirea lotului lui Poli, Cristian Solomon nu s-a echipat de antrenament. După o scurtă discuție cu Costică Rădulescu, a luat drumul stadionului... CFR. De altfel, el a și întârziat la primul antrenament al lui Poli venind la 10.30, ora de întâlnire (de marți) a feroviarilor. A urmat o întâlnire cu Ghiță Chimiuc, la restaurantul "Bulevard" (bineînțeles), după care antrenorul ceferist s-a exprimat astfel: **"Solomon și-a dat sema că astă vară, când l-am solicitat, a greșit ducându-se la Poli. Acum vrea să joace la CFR."**. Este, totuși, puțin probabil un transfer al lui Solomon la "Gara Mare", din cauza "anexării" sale la cele 50.000.000 pe care președintele Simcelescu le-a cerut, de la Poli, pentru Artimon, schimb considerat inacceptabil de conducerea de la "Expres". Costică Rădulescu a sugerat (prin Solomon) un alt troc: Artimon contra Solomon și Ivan. Inacceptabil, de această dată, pentru CFR... Pe Solomon îl dorește și UMT-ul cu care, de la numirea lui Octavian Popescu ca antrenor, Poli a strâns relațiile de colaborare...

C.S.M.R.-UL ÎL SOLICITĂ PE BASEL

Conducerea C.S.M.-ului, mai precis noul Consiliu de Administrație va încerca o colaborare cu firma timișoreană "BASEL-RIMINI" S.R.L., sponsor al C.F.R.-ului timișorean. Clubul, mai bine zis nou înființata societate comercială, oferă posibilitatea desfacerii mărfurilor firmei mai sus amintite, la Reșița, probabil în clădirea vechiului "Universal", prea puțin utilizată în prezent.

EMIL MARIAN ȘI CHINA, PE GRATIS?

Emil Marian a fost cedat de Poli la Unirea Alba Iulia pentru 5 milioane lei. Până acum în contul timișorenilor n-a intrat nici un leu dinspre Alba. Mai mult, Unirea a comunicat că nu poate plăti nimic! Așa că Emil a redevenit jucătorul lui Poli. Din câte suntem informați, el își va căuta un angajament în Ungaria. Nici pentru Cristian China, Victoria Colțău, echipă la care a fost transferat, nu și-a onorat obligațiile contractuale. În plus, se pare că l-a transferat la Sighet. Și pentru el, Poli se va adresa F.R.F...

DIN FOTBALIST,...POLIȚIST

C.S.M. REȘIȚA a mai pierdut un fotbalist. Gheorghe Gădăleanu, care n-a fost transferat la nici o echipă ci a renunțat la culorile roș-negre pentru uniforma... albastră. Din fotbalist a devenit... polițist. La Orșova!

CINE DĂ 30.000 DOLARI PENTRU CRIȘAN?

Ștefan Crișan, fostul portar al echipelor U.T.A. și Universitatea Craiova, a revenit în țară după o peregrinare de patru ani prin Germania, unde, după ce a cochetat cu F.C. Nürnberg și Kickers Offenbach, a evoluat la echipe din ligile amatoare, ca să nu ne exprimăm altfel. Acum are un barem personal foarte ridicat: 30.000 dolari. Reamintim că este jucător liber. Cei interesați pot să-l contacteze...

BĂBAN ÎNCĂ "ANCORAT" ÎN GERMANIA

Vă reamintiți, probabil, de problemele pe care le-a avut Poli, astă vară, cu legitimarea lui Marcel Băban, care a jucat la "alb-violeți" abia din etapa a 7-a, după ce a efectuat un drum, cu președintele Boiț, în Germania. Problema e că, între timp, clubul "Darmstadt 98" la care Marcel a jucat, a făcut un nou apel la clubul timișorean prin care arată că vârful lui Poli ar mai avea datorii în Germania. Noi bătăi de cap pentru Costică Rădulescu.

MIRCEA SECOȘAN LA GLORIA REȘIȚA

Conducerea C.S.M.-ului i-a mulțumit lui Mircea Secoșan pentru rezultatele echipei din ultimele 5 etape ale turului. Reputatul antrenor reșițean a revenit recent la Gloria, unde a fost numit coordonator șef al centrului de copii și juniori, în urma morții, săptămâna trecută, a lui Vasile "Lică" Toth.

MARIUS PIETRARU LA "U" CLUJ?

Marius Pietraru, juniorul lui C.S.Tîrgoviște, component al naționalei UEFA'95 (antrenor Ion Pîrcălab), adus de Florin Iacob pentru un eventual transfer la Poli, se pare că n-a trezit interesul lui Costică Rădulescu. După o dispută între Jiul Petroșani și Sportul Studențesc, Marius va opta probabil pentru culorile alb-negru ale celor de la "U" Cluj.

COLECTIVUL REDACȚIEI "FOTBAL VEST" ESTE ALĂTURI DE COLEGUL ȘI PRIETENUL GHIȚĂ OCHIȘOR ÎN GREAUA SUFERINȚĂ PRICINUITĂ DE PIERDEREA MAMEI.

GLORIA REȘIȚA - INVINCIBILII DIN GOVÂNDARI

locul 5	17	9	1	7	21-22	28
acasă	8	8	0	0	16-4	24
deplasare	9	1	1	7	5-18	4

Privind linia de clasament a Gloriei, referitoare la partidele disputate în Govândari și pe cele de afară, am fi tentați să afirmăm că echipei constructorilor din Reșița i s-ar potrivi de minune zicala **"acasă lei, în deplasare miei"**.

Alb-albaștrii n-au cedat nici un punct pe teren propriu, performanță reușită doar de liderul autoritar, Poli Timișoara. Nu putem să trecem însă cu vederea că în cele 8 partide susținute la Reșița, Gloria a învins de 6 ori doar la limită! În deplasare, în primele 6 etape, elevii lui Victor Roșca și Adrian Coca, n-au reușit să înscrie decât un gol și acela vecinilor din Valea Domanului, obținând doar un singur succes în 9 meciuri disputate: 3-1 la Petroșani!

Lăsând la o parte aceste speculații, trebuie să menționăm faptul că Gloria a reușit, ca și în sezonul trecut (locul 4 după tur), să se mențină pe o poziție fruntașă, în pofida faptului că, așa cum sublinia și directorul tehnic, Victor Roșca, **"echipa nu-și poate permite să achiziționeze nume sonore"**.

Același talentat și sârguincios tehnician avea să afirme la mijlocul turului că **"vom avea un parcurs normal, fără salturi spectaculoase"**. Într-adevăr, aruncând o privire pe graficul care reprezintă locul ocupat în clasament, de-a lungul celor 17 etape, putem constata faptul că Gloria s-a menținut mai tot timpul între locurile 3 și 7, excepție făcând poziția a 11-a ocupată după etapa a 2-a.

Din cei 18 jucători folosiți doar 3 au evoluat în toate meciurile, unul dintre aceștia fiind și Iulică Pătru, considerat de numeroși tehnicieni cel mai bun libero al Banatului, la ora actuală.

Sandu Marcă, golgeterul care a lipsit

Atacul a înscris doar 21 de goluri, cu 11 mai puține decât în aceeași perioadă a sezonului trecut, la aceasta contribuind poate și faptul că golgeterul de acum un an, Sandu Marcă, a jucat doar în 6 partide.

În cele 8 întâlniri disputate pe teren propriu au asistat 7100 de spectatori, o medie de 887 pe meci, deci cu o sută mai mult decât media spectatorilor prezenți la jocurile rivalei, C.S.M.

Și pentru că am pomenit de numele concitadinei, trebuie să remarcăm și faptul că ambele reprezentante ale Reșiței au cucerit doar câte 4 puncte pe terenul adversarilor, diferența în clasament între cele două, fiind dictată de prestația de pe teren propriu. Când Gloria, pe lângă frumosul desen etalat pe gazon, va reuși să și puncteze mai mult, atunci ea va avea un cuvânt serios de spus în lupta pentru promovare în primul eșalon fotbalistic. Și când ambițiile conducerii tehnice vor fi împărtășite și de directorul RECONS-ului, dl. Octavian Mândru.

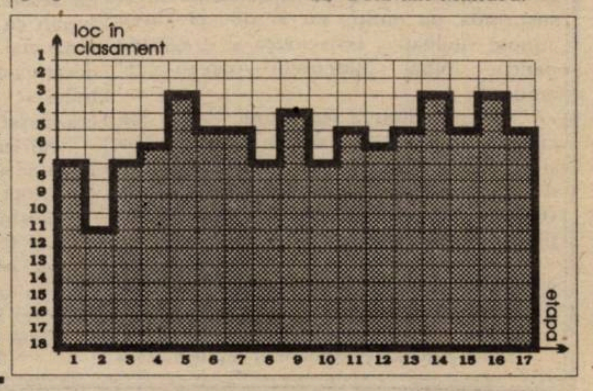

JUCĂTORII FOLOSIȚI

Marius	BĂLEAN	14	1
Gaia	BELOIA	11	2
Sabin	BRICI	14	1
Florin	CHIȘ	15	1
Cristian	CIORNEI	5	1
Adrian	DACICA	17	0
Gelu	DECUSEARĂ	6	0
Karol	FEKETE	11	-
Laurențiu	FURDUI	16	6
Tiberiu	KAPORNYAI	7	0
Ion	MANOLE	9	0
Sandu	MARCĂ	6	2
Florescu	MARCU	17	3
Gheorghe	MITAR	6	0
Iulian	PĂTRU	17	1
Mihai	TULUC	14	1
Ion	VECHE	16	1
Marius	VLĂDOI	7	-

Coloana 1 - prezențe; coloana 2 - numărul de goluri marcate. Pentru Gloria a mai înscris și Cazan (CFR Cluj) în propria poartă.

CSMR - FINALUL A MAI LUSTRUIT BLAZONUL

locul 14	17	6	5	6	15-22	23
acasă	9	5	4	0	12-2	19
deplasare	8	1	1	6	3-20	4

Cu toate că înaintea începerii meciului în tabăra C.S.M.-ului nu domnea o atmosferă prea încrezătoare (toată lumea se plângea de lipsă de fonduri), puțini erau cei care-și închipuiau că o formație care acum doi ani învingea Steaua în Divizia Națională, va fi capabilă să piardă la 5 goluri diferență la Mediaș și Dej!

Dacă vom citi însă cu atenție declarația fostului antrenor, Carol Gal, atunci vom înțelege mai bine cauzele care au dus echipa spre dezastru: **"De la noi au plecat o sumedenie de jucători, fără să fie adus unul în loc. Iar promoția actuală de juniori este foarte slabă. Am ajuns ca în unele partide să adunăm cu greu 15 jucători pentru a-i trece pe foaia de arbitraj. La un club unde sunt bani și aceștia sunt bine chibzuiți, acolo sunt și rezultate."**

Carol Gal
12 2 5 5 11p.

Mircea Secoșan
5 4 0 1 12p.

În aceste condiții roș-negrii nu au mai fost echipa care și-a impus jocul în fața adversarilor, așa cum ne obișnuisem în sezonul trecut, când reșițenii au încheiat turul, ca și campionatul de altfel, pe podium, cochetând până la jumătatea returului cu promovarea. Au fost mai multe umbre decât raze de lumină în jocul formației.

Cedarea lui Sandu Rocco, Lupu și Mărgineanțu a produs o evidentă dereglare în compartimentul defensiv, băieții din Valea Domanului încasând 20 de goluri în deplasare, în timp ce în tot turul campionatului trecut au primit doar 16.

Linia mediană a fost și ea de nerecunoscut (excepție făcând talentatul Doană), iar atacul a rămas dator, înscriind în primele 6 deplasări doar un singur gol, pe stadionul CFR, din Timișoara! Cei doi bomberi din ediția trecută, Petrescu și Szijj, care au marcat atunci 17 din cele 52 de goluri înscrise de C.S.M., n-au reușit acum decât unul singur(!), în fruntea golgeterilor instalându-se fundașul Panescu, cu 4 realizări.

De altfel, echipa a punctat doar de 15 ori, pe parcursul celor 17 etape, contraperformanță depășită doar de codașele Phoenix și Armătura Zalău.

După cele trei remize albe consecutive cu Corvinul, Tractorul și A.S.A., reșițenii apropiindu-se tot mai mult de "mlaștină", antrenorul Carol Gal a fost înlocuit cu Mircea Secoșan. Rezultatul? Patru victorii în 5 etape, ultima chiar în fața lui Poli, o serie care a mai șters ceva din impresia nefavorabilă creată în sezonul de toamnă, perioadă care a culminat și cu o amenințare a încetării activității clubului, din lipsă de fonduri!

Cu o nouă conducere tehnică și administrativă, CSM-ul va trebui să-și amintească că a fost cândva o echipă de frunte a fotbalului românesc, când în tribunele stadionului din Valea Domanului luau loc 10 mii de spectatori la un meci și nu 6950 în 9 partide (!!), ceea ce reprezintă o medie de 773 pe meci.

JUCĂTORII FOLOSIȚI

Lucian	AGACHI	1	0
Sebastian	BICA	9	0
Dănuț	BOLTAȘIU	9	0
Valentin	BOȘCA	13	-
Marian	CALOFIR	10	0
Marius	CEPOI	10	3
C-tin	COJOCARU	15	0
Leontin	DOANĂ	16	3
Gh.	GĂDĂLEANU	5	0
Dănuț	IANU	17	1
Stefan	IANU	5	-
Gh.	LAZAROVICI	1	0
Nicolae	LUPU	2	0
Lucian	MARINESCU	16	2
Petru	PANESCU	15	4
Ion	PETRESCU	13	0
Gheorghe	ROȘU	14	0
Andrei	STROIA	10	0
Emil	ȘERBAN	13	0
Iosif	SZIJJ	17	1
Adrian	TORMA	9	0

Coloana 1 - prezențe; coloana 2 - numărul de goluri marcate. Pentru CSM a mai înscris și Beraru (Metrom Brașov) în propria poartă.

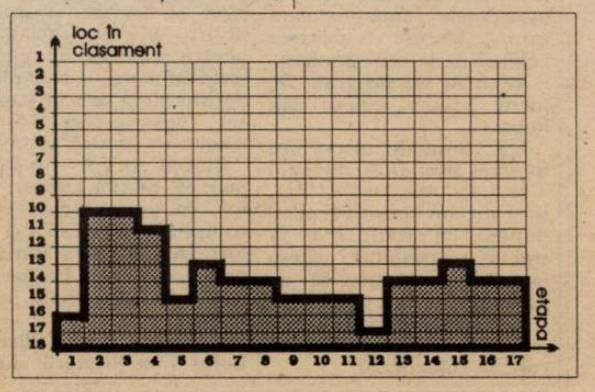

OCHI ÎN OCHI

MIRCEA CHIVU

Rep.: În anul 1990 te-am propus președinte la C.S.M.R. Nicu Izvernar n-a uitat asta și "ne-a sancționat"! Apoi, în 1994, în "Vest-Sport" ai fost prezentat ca o soluție pentru salvarea unei echipe ajunsă la marginea prăpastiei. În fine, ai fost investit în funcția de antrenor principal al grupării reșițene într-un moment în care câțiva oameni de fotbal doresc redresarea. Logic ar fi să te întreb de viitor, dar aflându-te în perioada de cunoaștere reciprocă, îți lansez numai întrebări despre trecut. Prima întrebare: de ce ai plecat în iarna lui 1993 de la Arsenal?

M.C.: Când am plecat mi-a părut tare rău. Eram la al 7-lea an pe banca Arsenalului și terminasem campionatul dinainte pe locul întâi, dar atunci se efectua "reforma" fotbalului și n-am avansat decât ca... literă atribuită eșalonului. În vara lui 1992 am fost cu echipa la München, la invitația fostului director al I.M.R., dl. ing. Pleșa, care m-a prezentat lui Erich Meidert, omul care se ocupa de echipele de amatori de la TSV 1860 München și care mi-a propus să antrenez o echipă de juniori. Propunerea s-a materializat în martie 1993. Sâmbătă am fost cu Arsenalul la Mediaș, iar duminică, spre disperarea soției, am plecat în Germania, unde am lucrat în calitate de secund la echipa de juniori S.C. Baldham.

Rep.: Alte preocupări în afară de fotbal?

M.C.: Lucram de dimineața, de la ora 5, până la 12 noaptea. În prima parte a zilei la societatea de construcții românească Banat S.R.L., iar după-masa, pe un parcurs de o oră și jumătate, ajungeam la teren, unde, în nocturnă, antrenam juniorii cu care am terminat campionatul pe locul doi.

Rep.: Când ai ajuns la o echipă de seniori?

M.C.: După numai o lună și jumătate cu juniorii, la un meci, a venit la mine președintele clubului TSV Krassbrunn, care mi-a propus ca din iulie să preiau echipa de amatori. Am semnat un contract pe un an (salar 1000 DM) și am obținut cu această echipă succes după succes, încât după primele 9 meciuri eram fără înfrângere. Am reușit promovarea a 3 juniori, care au devenit titulari. Dar, ca și la noi, o promovare costă foarte mult. Chiar dacă tinerii promovați o doreau, bătrânii și conducerea se opuneau... Am terminat pe locul doi.

Rep.: Cum ai ajuns la renumita formație TSV 1860 München, care este ca un fel de Rapid al nostru?

M.C.: Același Erich Meidert, văzând că știu mai mult decât "Bitte", "Danke" și "Aufwiedersehen", m-a cooptat în stafful tehnic al echipei de amatori TSV 1860 München, ca secund al lui Andy Singer. Acesta urma renumita școală de antrenori de la Köln și-l avea ca prieten pe Atilla Kun! Adică Kun II, fost la F.C. Bihor și U.T.A., de la care am avut multe de învățat și care a plecat să profeseze în America.

Rep.: Ai încheiat contract cu TSV?

M.C.: A existat o înțelegere între noi. Eu figuram și eram retribuit ca un colaborator. Na-am părăsit nici o clipă postul meu de la Banat S.R.L., al cărui salariat sunt și acum.

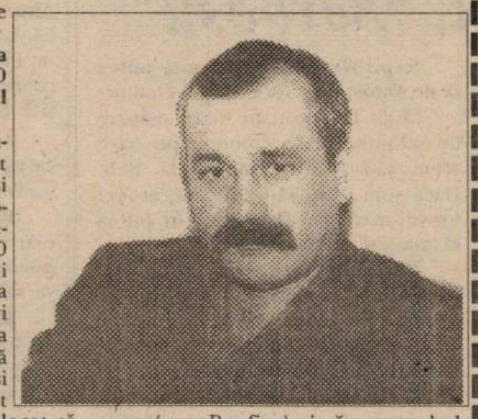

Rep.: Ce rezultate ați avut în tur?

M.C.: În cele 17 etape disputate, din 9 meciuri jucate afară, n-am pierdut niciunul, făcând doar două egaluri! Dar acasă, dîn 8 meciuri, am pierdut două - ah arbitrii! - și am terminat pe același obsedant loc doi.

Rep.: Cine te-a făcut să te reîntorci în Reșița?

M.C.: Primul contact l-am avut în vara anului trecut, când, la granița austriacă, m-a solicitat Adrian Cuzmanovici. Dar la pretențiile, normale, avansate de mine n-am mai primit nici un răspuns. Acum, în iarnă, văzând că există un grup de oameni extrem de binevoitori, grup din care face parte și directorul general al S.C. Mercur S.A., ing. Marian Bojică, la solicitarea acestuia am preluat echipa C.S.M.R.-ului.

Rep.: Am auzit că l-ai contactat pe Panduru pentru TSV 1860 München. Ești cumva procurator?

M.C.: Antrenorii münchenezi Lorant și Meidert, văzându-l pe Basarab la lucru, în Liga Campionilor, și știind că-i reșițean, m-au împuternicit să discut cu el și cu conducerea echipei Steaua pentru stabilirea unei eventuale discuții între cele două cluburi. După ce Panduru a discutat cu mine la meciul Electroputere - Steaua, am discutăt cu dl. Danielescu, care mi-a spus că mai are o ofertă din Europa (n.n. Benfica) și că eventual el va fi acela care va porni discuția cu nemții. Am transmis concluziile la München și în continuare am fost investit cu o împuternicire (Vollmacht) de a contacta eventuale talente care ar dori să joace în Germania, fapt pentru care am mai primit și două formulare de pașapoarte în alb. Dar pentru orice propunere voi gândi de o sută de ori pentru a scrie o dată. Să nu mă fac de rușine!

Rep.: Am vorbit mult de ce ai făcut în Germania. Nu se poate încheia interviul fără a-mi spune cum ai găsit C.S.M.R.-ul și care sunt impresiile după 3 zile de antrenamente?

M.C.: Întrebare foarte grea!Ne aflăm în "luarea reciprocă a pulsului"; cunosc bine unii jucători (Marinescu, Vasiu) pe care i-am avut elevi. Cu Boșca am jucat chiar împreună! După 3 zile n-au apărut reacții negative, ci doar o surpriză din partea jucătorilor privind volumul și durata antrenamentelor.

Rep.: Ca bază materială ce ți-ar trebui, ca primă urgență, pentru bunul mers al antrenamentelor?

M.C.: Ghete și mingi. Apoi un teren de antrenament adecvat. Vedeți, în Germania în afară de săli de sport nu se mai încalță nimeni cu tenișI pe terenul de fotbal! TSV 1860 München are ghete de la sponsorul "Lotto", în care, în interior am găsit o panglică pe care scrie: "Made in Romania"! Cu 3-4 mingi, vă rog să încercați să înțelegeți cât timp îmi trebuie să ajungă 20 de jucători să dea corect în ele cu piciorul! Fără aceste lucruri esențiale nu se poate face fotbal. Pe vremea mea mai erau două porți mobile. Cică s-au dat la fier vechi!! Și totuși ce-mi lipsește cel mai mult este acel grupuleț de pensionari care veneau la fiecare antrenament. Este dezolant acum, cu tribunele pustii. Doresc să vină lumea la stadion, și dacă e să mă înjure să o facă. DAR SĂ VINĂ!

A consemnat **PETRU FUCHS**

"Pe ghetele "Lotto", din Germania, scria... MADE IN ROMANIA!"

FOOTBALL NEWS

POLI FĂRĂ ADVERSARI, ÎN ITALIA

Conducerea clubului Poli și-a pus destule speranțe în turneul proiectat, la începutul lunii februarie, în Italia, turneu "aranjat" de managerul Ermanno Zacchini. Se pare , însă, că don Ermanno a cam încurcat socotelile deoarece nu găsește echipe disponibile să joace cu Poli. Ne întrebăm cum de nu a știut signor Zacchini, atunci când a propus turneul, că-n Italia, în februarie sunt în curs de disputare toate seriile de campionat, chiar și cele de la "diletanti"?!? Poli ar mai avea o soluție. Să apeleze la Florin Iacob, care "are" un turneu în Olanda și nu are ce echipă să ducă. De fapt turneul era proiectat pentru F.C. Național, dar cum prietenul lui Iacob, Cornel Dinu, a plecat la Dinamo, și Dinamo are deja perfectat alt turneu...

DIN GOVÂNDARI, ÎN...GERMANIA

Doi talentați juniori din "curtea" Gloriei Reșița, Paul Harbuzaru și Lavius Copăcianu - fiul antrenorului Ion Copăcianu - vor pleca în 21 ianuarie, în Germania, pentru un eventual contract.

CONTRA PLEACĂ ÎN ARGENTINA?

Nu toți jucătorii lui Poli și-au întrerupt pregătirile. În perioada 7 decembrie - 9 ianuarie, aproape zi de zi, sub îndrumarea profesorului Vasile Gaboraș, Ionel Bărbosu - refăcut după accidentarea din vară, Cosmin Contra și Petre Țurcaș - revenit de la CFR - au făcut ceva ture de stadion. Ultimii doi sunt incluși și în lotul lărgit de tineret-olimpic al lui Sorin Cârțu. Surse demne de încredere îl dau ca sigur pe Contra în lotul pe care Cârțu îl va deplasa, în această iarnă, în Argentina.

SINESCU CAM DES PRIN TIMIȘOARA

Pentru conducerea UTA-ei este, deocamdată, o enigmă la cine s-a referit Marian Sinescu când a afirmat că și-a găsit altă echipă. Portarul arădenilor a fost văzut cam des, în ultimul timp, prin Timișoara și pe la restaurantul...Bulevard. Ultima "deplasare" în orașul de pe Bega a făcut-o în compania lui Aslău!

ÎN CĂUTAREA LUI ADI CUZMANOVICI

După cum probabil știți, F.R.F.-ul a închis "cazul Pușcaș", dându-l bun de joc la Dinamo, pe baza unui act de mână, semnat de Adi Cuzmanovici, în care se afirmă că Dinamo nu mai are datorii față de CSM. Unde-s banii? Cazul e agravat și de transferul (acceptat de A.C.) unei părți din banii datorați de Gloria Bistrița, pentru Cristi Alexandru, la același club, Dinamo.

Ziarul "Timpul", din Reșița, a publicat recent un apel al conducerii C.S.M.R.-ului, prin care este solicitat Adi Cuzmanovici să se prezinte la club pentru a preda toate actele!! Păi nu era mai simplu să se tipărească niște afișe cu portretul lui Adi cu inscripția WANTED!?

LUCICĂ POPESCU TESTEAZĂ OLANDA

Pe 1 februarie, cu acordul clubului Raba Eto, Lucian Popescu va fi prezent la Rotterdam pentru o "întâlnire de apropiere" cu clubul Feyenoord, pentru o eventuală opțiune de vară. Managerul lui, Florin Iacob, are o variantă asemănătoare și pentru Sanyi Kovacs cu Roda Kerkrade.

AUREL ȚICLEANU L-A UITAT PE GAICA

Aurel Țicleanu va antrena o echipă din Cipru. El l-a invitat să-l însoțească și pe suspendatul Ștefan Nagy (F.C. Brașov). Dar cu Sandu Gaica cum rămâne?

C.S.M. REȘIȚA VISEAZĂ LA...SAN MARINO

Prin intermediul Camerei de Comerț și Industrie Caraș-Severin, CSMR-ul încearcă perfectarea unui turneu, de o săptămână, în San Marino. Președintele camerei, Sorin Frunzăverde, așteaptă, în această săptămână, emisari din micul stat din nordul Italiei

S-A INTRAT ÎN...FEBRA PREGĂTIRILOR

POLI - LA REVEDERE OCTAV POPESCU

● "Alb-violeții" s-au reunit luni, 9 ianuarie.

● Toți jucătorii au fost prezenți, mai puțin Octavian Popescu, plecat să-și continue cariera de jucător și să... o înceapă pe cea de antrenor la divizionara B, UMT. La primul antrenament a participat, în schimb, Florin Bătrânu, care a plecat doar marți spre București. Ce-i drept, cu puțină întârziere, deoarece când a vrut să-și alimenteze mașina cu benzină, i'-s-a rupt cheia în bușon. De fapt, s-ar putea ca Bătrânu să fi plecat degeaba, F.R.F.-ul hotărând joi, 12 ianuarie, că e bun de joc la Poli.

● Pe parcursul săptămânii au mai apărut în curtea lui Poli, Veche, transferat de la Vega pentru 3 ani, Pelici, de la Electrica și Ciocoi, de la Metalul Bocșa. Despre acesta din urmă, vicepreședintele Stelian Anghel s-a exprimat: **"Nu știu dacă-l transferăm. Îi avem pe stânga, acum, și pe Stoicov și pe Veche!"** În schimb, Costică Rădulescu e de altă părere: **"Dom'le, avem nevoie de el. Să-l vedeți cum joacă mingea. Trebuie să-l facem neapărat!"**

● Ieri, luni 16 ianuarie, Poli a plecat în cantonament la Herculane, pentru un stagiu de pregătire centralizat de 12 zile. Ciocoi nu s-a prezentat la autocar!

● Meci amical cu termen cert este cel cu OFK Kikinda (divizia a doua din Yugoslavia) care se va disputa la Timișoara, joi, 16 februarie, începând cu ora 14,30.

● Este posibil și un amical cu divizionara B austriacă, F.C. Viena. Poli încearcă să strângă legăturile cu acest club pentru perfectarea unor turnee reciproce, la vară. Intermediarul acestei noi relații a clubului timișorean este dl. Simion Giurcă, directorul Societății Turistice "Cardinal" S.A., plecat temporar în Austria.

GLORIA - HAINE NOI PENTRU RETUR

Singura noutate de lot este...lipsa lui Iulică Pătru. Baresi al Banatului se pregătește cu Electroputere Craiova, la Predeal, cu acordul lui Octavian Mândru, directorul "RECONS" S.A., proprietarul echipei.

● Gloria va pleca miercuri, 18 ianuarie, la Herculane (Hotel U.G.S.R.) unde se va pregăti până în 29 ale aceleiași luni.

● Constructorii din Govândari au primit din partea "Recons" 5 (cinci!) rânduri de echipament! Necazul e că tricourile și șorturile au fost executate după măsura președintelui Iosif Riteș (112 kg). De fapt tot e mai bine de cât să fi fost pe măsura liderului de sindicat, Nicu Drăgan, un tip subțire și la propriu și la figurat...

C.F.R. - JUCĂTORI CÂT PENTRU TREI ECHIPE

● La primul apel al lui Ghiță Chimiuc, pe stadionul de la Gara Mare s-au adunat 30 de jucători. Și, culmea, au lipsit Himcinschi, Otiman, Simcelescu, Bujor și Jianu! Nici Bozgan nu s-a antrenat deoarece avea echipamentul la...Bujor.

● Nume noi: Samargi, Vasco...

● Numele spectaculoase sunt așteptate în această săptămână: Adrian Pigulea de la Universitatea Craiova și doi jucători tineri din Karlsruhe S.C., din Bundesliga, ale căror nume, președintele Sava Simcelescu le ține deocamdată secrete...

● Sâmbătă, 28 ianuarie, CFR-ul - cu 22 de jucători! - se va deplasa, pentru cantonament, la Bușteni (Hotel "Silva").

● Este planificat un turneu în Germania, la invitația aceluiași club, Karlsruhe.

CSMR - SE AȘTEAPTĂ SCHIMBAREA LA FAȚĂ

● În Valea Domanului s-a schimbat aproape totul. Campania de primăvară începe cu un nou președinte, Gheorghe Simion, și o nouă conducere tehnică: Mircea Chivu - antrenor principal, Ioan Ilieș - secund.

● Se intenționează înființarea unei societăți comerciale pe acțiuni, în care, alături de firme prospere din Reșița ca "Mercur", "Prodexim", "Cuptorul de aur", "Bârzava", "Transmontana", "Caraș", "Burda", să intre ca simpli acționari CSR-ul, Primăria și Consiliul Județean. Profitul acestei societăți urmând ca, în primul an, prin statut, să fie folosit în folosul clubului, urmând ca după 12 luni să se dea și dividende pentru acționari.

● C.S.R.-ul s-a angajat să suporte cheltuielile de întreținere a stadionului.

● Cu C.S.M.R.-ul se antrenează Vasiu (Arsenal) și Ciucur (Metalul Bocșa) care a declarat: **"Prefer CSM-ul altor cluburi. Dacă nu voi juca la Reșița, mă întorc la Bocșa!"**

● Din vară expiră contractele lui Cristi Alexandru (aflat acum în Germania, la Brandenburg), Prosteanu cu Armătura Zalău și Gligorovici cu CFR Timișoara. Tot din vară, Marinescu II, Balaci și Puia trebuie să revină de la Arsenal.

● Duminică, 15 ianuarie, C.S.M. a jucat un amical la Vârșeț.

● Se încearcă reactivarea relației de prietenie cu Gloria Reșița!

● Și CSM-ul pleacă la Herculane (Hotel "Hercules")

● Clubul nu mai are nici un fel de datorii. S-au achitat toate drepturile jucătorilor, la zi. În magazia clubului au intrat și 30 de treninguri noi (600.000 lei), plătite de firmele "Burda", "Mercur" și "Cuptorul de aur".

DIALOGURI INERENTE

OCTAVIAN POPESCU

"I-am lăsat tricoul lui Bărbosu"

Miercuri, 15 ianuarie, antrenamentul de debut al divizionarei B U.M.T. a fost condus de noul antrenor al alb-negrilor, Octavian Popescu, aflat și el la început de carieră pe banca tehnică, prilej cu care am realizat discuția următoare:

Rep.: Cu câtva timp în urmă ai declarat în Sport Vest că vei rămâne în fotbal după ce îți vei încheia cariera de jucător. Cum s-a făcut trecerea din teren pe bancă, o schimbare totuși neașteptată pentru mulți?

O.P.: În iarna aceasta dl. Gheoghiescu mi-a propus să preiau echipa. Inițial am refuzat, spunându-i că mă mai simt în stare să joc. Apoi am mai reflectat, i-am explicat și lui nea Costică Rădulescu și am considerat că e totuși momentul să mă retrag. S-a ivit această ocazie și am acceptat-o, mai ales că nu vreau să obstrucționez ascensiunea unor jucători mai tineri care evoluează pe același post. Mă gândesc la Bărbosu, care și-a revenit după accidentarea din vară, sau Veche, pe care Poli vrea să-l transfere de la Vega.

Rep.: Nu crezi că ai mai putea fi de folos și în teren U.M.T.-ului?

O.P.: Depinde în mare măsură de situația lui Solomon, pe care vrem să-l transferăm de la Poli. Dacă vom reuși să-l aducem, atunci nu voi mai juca. Dacă nu, s-ar putea să mai joc la acoperire.

Rep.: Acum câteva zile, mai precis la 7 ianuarie, ai împlinit 31 de ani. Este încă o vârstă fragedă chiar și pentru un jucător, cu atât mai mult pentru un antrenor...

O.P.: Dacă avem în vedere că am jucat 14 ani în prima divizie (n.r. 273 meciuri, 30 goluri), cred că datele problemei se mai schimbă. În ceea ce privește cariera mea de jucător, pot să spun că am avut multe satisfacții cu echipele la care am activat: C.S. Târgoviște, Univ. Craiova, Oțelul Galați, Poli, cu ultimele 3 jucând în cupele europene, precum și pe la diferite loturi naționale. Sper ca experiența de jucător în prima divizie pe care am acumulat-o să-mi fie de folos și în noua mea meserie.

Rep.: Spune-ne câteva dintre numele antrenorilor cu care ai lucrat, și prin ce te-au impresionat ei.

O.P.: În diferite perioade am lucrat cu mulți dintre cei mai apreciați antrenori români: Ienei, Iordănescu, Coidum, Halagian, M. Rădulescu, Oțet, C. Rădulescu. De la fiecare am învățat câte ceva.

Rep.: Și dacă reușești să le pui în practică, vei deveni antrenorul ideal!

O.P.: Bineânțeles că toți tindem să ne îmbunătățim, nimeni nefiind perfect.

Rep.: Se spune că antrenorii ar trebui să-și înceapă cariera "de jos" adică de la echipe regionale sau de juniori și copii. Tu debutezi direct în eșalonul al treilea. Crezi că va fi un avantaj sau un handicap pentru activitatea ta viitoare?

O.P.: Nu cred că va fi un handicap. Oricum, eu mă pregătesc demult pentru această meserie, chiar dacă acest lucru nu s-a observat. Sper să se vadă cât de curând. În ceea ce privește echipele, pot spune că și la U.M.T. sânt mulți jucători de 19-20 de ani, cărora trebuie să le insuflăm o instruire și o mentalitate sănătoasă.

A consemnat
MARIUS BREAZU

FOOTBALL NEWS

■ Cea mai grăbită echipă din eșalonul al patrulea este TELECOM ARAD. Reunirea lotului s-a făcut în 3 ianuarie! Antrenorul Ionuț Popa, zis Fino Fini, vrea să "spargă piața"!

■ Nămeții Anului Nou s-au abătut peste Germania! Este motivul pentru care umetistul RĂCELESCU, aflat de Sărbători în țara lui Beckenbauer, nu s-a prezentat la primul antrenament din 1995 al alb-negrilor de la Pădurea Verde.

■ Îndemnul "Go West" a fost însușit și de L. KELEMEN, care a părăsit Telecom Arad pentru Szarvas (liga secundă a Ungariei).

■ Unul dintre cei mai talentați jucători ai generației tinere, GHERMAN crescut la Poli și legitimat actualmente la UMT, se pare că s-a supărat pe sportul rege. Este cea mai plauzibilă explicație a neprezentării sale la antrenamentele echipei conduse de Octavian Popescu. Pentru a avea totuși o ocupație, el s-a angajat... șofer. Cert este că unii nu-și descoperă adevărata vocație nici într-o întreagă viață!

■ Dacă l-a pierdut pe Kelemen, Telecom Arad, liderul Diviziei C Arad, a obținut serviciile jucătorilor JURCĂ și PUPĂZĂ de la Șoimii Lipova, nimeni alta decât principala contracandidată a arădenilor în lupta pentru primul loc din clasament.

■ Deși aparține UMT-ului, VASCO se antrenează cu CFR Timișoara. Rămâne de văzut ce atitudine va adopta conducerea divizionarei B vizavi de această stare de lucruri. Deși, dacă ne gândim la litera regulamentului, prezența unui jucător la antrenamentele altei echipe fără acordul clubului-mamă ar trebui sancționată. Numai că au fost create destule precedente rămase nesancționate și la case mai mari.

■ Là fel de grăbiți ca jucătorii, arbitrii din județul Timiș s-au reunit în 11 ianuarie. În perioada 28-29 ianuarie, componenții loturilor Diviziei A și B vor participa la un stagiu de instruire și testare. Din lotul A fac parte I. Mureșan și Z. Ciev, iar din lotul B S. Altmayer, C. Avram, I. Buna, C. Costea, Gh. Cutean, I. Dorgoșan, C. Făniță, M. Haneș, V. Igna, D. Ionescu, I. Korek, T. Lajos, M. Petcu, A. Pleșa, I.U. Popa, M. Rîmniceanu. Între 12-14 februarie, cei doi reprezentanți ai Colegiului Timiș în Divizia Națională, N. Grigorescu și I. Spătaru vor participa la stagiul categoriei respective, la Sinaia.

Tot la Herculane, în 29 ianuarie va avea loc exemenul pentru categoria I a arbitrilor stagiari. Din Timiș vor fi prezenți S. Bobaru, C. Popescu, T. Mizgan, G. Todorescu, C. Dobrișan și Gh. Nicola.

Rămânând la capitolul arbitrii, să amintim că Ion Mureșan nu va mai permite, din acest sezon, intrarea în teren a jucătorilor care poartă cercei în urechi! Oricum, gigi Lentini poate fi liniștit că nu-l va arbitra niciodată Mureșan!

■ Primele 6 clasate în Divizia C Timiș nu vor pleca în tradiționalul cantonament. În schimb, celelalte 12 își vor organiza pregătirea centralizată!

■ TITI NICOLAE a revenit în localitatea natală - Ghilad. Deocamdată doar ca inginer.

Se mișcă și C - Timiș

■ Până mai ieri la Sînandrei, alături de Cici Manolache, CIBI OANCEA este "curtat" de Marius Mureșan, antrenorul echipei Peciu Nou.

■ PAVEL și SAMARGI își încearcă norocul la CFR Timișoara, în timp ce Obilici a început pregătirea la baza sportivă UMT, sub conducerea lui Romeo Malac. O noutate: s-a reîntors D. Albu, după peregrinări prin Austria.

■ MADA, COMAN și RĂDOI au terminat stagiul militar, dar până în vară rămân "șoimi".

■ Arbitrul CONSTANTIN FURDEA, membru în Comisia de delegări, s-a răzgândit: nu renunță la arbitraj, în speranța că va conduce primul meci din Divizia C Timiș, Șag - Auto FZB.

■ AUREL BOJAN este noul antrenor al Daciei Timișoara, înlocuindu-l pe Pinto Vușcan.

■ Condusă de doi patroni, Șoimii Textila trebuie să aștepte până ce conducerile se vor întruni pentru a stabili programul de pregătire.

■ Și arbitrii au suporteri. Unul dintre cei mai înfocați este ION GIROȘAN, în ciuda celor 81 de ani pe care-i poartă. În urmă cu 65 de ani, domnia sa a fost junior la Chinezul, alături de Tănzer și frații Vogl...

■ Tot mai des se vehiculează ideea conform căreia meciurile din Divizia C Timiș să se desfășoare vineri după amiaza, iar cele din Campionatul județean duminica, de la ora 11. Salutăm ideea, care scutește întreaga mișcare fotbalistică din județ de concurența cu divizionarele A, Poli și CFR.

■ Echipa AUTO FZB nu bea ceai după antrenamente din cauza lipsei... zahărului. Poate Mioc, zis Piticul, va reuși între timp să facă rost de ceva granule...

■ În tentativa de a promova în Divizia B, Timișul Șag a angajat și un masor: Viorel Miat, zis Jimmy.

■ Se pare că DACIA va fuziona cu Ticutti, din Campionatul județean, echipă la care președinte este dl. Dinulescu, fost jucător la Diniaș.

■ Un agent vigilent a surprins o întrevedere secretă între reprezentanții echipelor ELECTRICA și ȘOIMII TEXTILA. De o parte s-au aflat Vasile Pașca și Gigi Leu, de cealaltă căpitanul de aviație Dan Crișan și antrenorul Florin Mierea. Probabil s-a discutat situația portarului Murar, legitimat la Șoimii, dar care nu s-a prezentat la pregătiri, antrenându-se cu... Electrica.

RASPUȚIN

T~SHIRT COMPANY

SOC. ROMÂNO-GERMANĂ S.R.L.
1900 TIMIȘOARA, STR. PARIS NR.2A
TEL/FAX 056/ 190656 - 056/ 190128

Vindem en gros la cele mai scăzute prețuri din oraș următoarele produse:

case de marcat "WALTHER ER 220 R" cu 8 raioane și TVA (programabil) + role de hârtie
- tricouri uni negre; - tricouri imprimate pe fond alb; - tricouri imprimate pe fond negru
- pantofi de damă
- vitamine: multivitamine, vit. "C", calciu, magneziu; - ceaiuri reci cu arome de: lămâie, piersică, fructe de pădure; - cacao granulată.

Oferim servicii pentru imprimerie textilă pe orice suport, cu modelele noastre sau ale clientului.

MAGNET

STR. UNGUREANU NR.17
TEL. 19 10 05
(VIS - A - VIS DE CLINICILE NOI)

Vă invităm în magazinul nostru în care vă prezentăm o gamă variată de confecții, pentru femei și bărbați, din țară și import, la prețuri avantajoase:

■ rochii de gală și de seară - unicate - ultima modă (combinații din dantelă, mătase naturală, catifea, taft)
■ pulovere cu broderie spartă
■ costume femei din stofă de lână
■ bluze "PIERRE GARDIN"
■ pardesie și baloane moderne
■ cămăși bărbătești, de sezon și de gală, import Italia
■ pantaloni bărbătești, diferite culori
■ cizme (femei și bărbați) din piele
■ parfumuri, import Franța
■ cosmetice din import și indigene ("FARMEC" și "COLGATE")
■ pantofi import Franța

ORAR ZILNIC 11 - 18.

ITALIA

E ARRIVATO ANCHE IL GIORNO DELLA ROMA

Indiferent de rezultatele ultimei etape a turului, Juventu Torino este campioană de iarnă! Duminică s-au marcat 29 de goluri, record al actualului sezon (în total s-au înscris 353 de goluri), dar mai mult de jumătate s-au realizat în partidele disputate pe Olimpico şi San Nicola.

JUVENTUS - ROMA 3 - 0: Ravanelli (32 şi 82 - penalty), Vialli (86). După Sampdoria, Milan, Fiorentina, Lazio, Parma, a venit şi rândul celor de la Roma. Aşadar, Juve a spulberat toată spuma din Il Calcio! Elevii lui Carletto Mazzone au cedat la aceeaşi diferenţă ca şi în Coppa Italia, dar jocul a avut, ca şi atunci, câteva faze dubioase, care au determinat proteste vehemente din partea oaspeţilor. Aceştia au dominat chiar în prima jumătatea de oră. A venit însă minutul 31 şi la un aut banal, tuşierul de pe acea parte l-a jenat involuntar pe Aldair, care l-a servit "ideal" pe Ravanelli şi acesta l-a executat pe Cervone, portarul care a primit în ultimele şase jocuri doar un singur gol, şi acela marcat tocmai de coechipierul său Carboni, în meciul cu Fiorentina! La acest scor, în repriza secundă, portarul giallorossilor şi fundaşul Torricelli au fost eliminaţi pentru lovire reciprocă. În minutul 82, arbitrul Loris Stafoggia din Pesaro, de meserie profesor de educaţie fizică, a acordat penalty gazdelor, la un fault asupra lui Vialli, comis în afara careului! Protestele din partea romanilor şi liberoul Petruzzi a fost poftit la vestiare! Zarurile au fost aruncate, în urma transformării loviturii de pedeapsă de către acelaşi Ravanelli şi astfel "la pena bianca" (omul cu părul alb), a ajuns la al 19-lea gol pentru Juve în acest sezon (7 în campionat, 8 în Cupa UEFA, 4 în Cupa Italiei). De menţionat că acelaşi arbitru a condus jocul Juve - Roma, la 18 noiembrie 1990 (scor 5 - 0) şi partidele Piacenza - Juve (scor 0 - 0, anulând două goluri valabile gazdelor) şi Juve - Fiorentina (3-2). Lăsând la o parte speculaţiile, să recunoaştem că bianco-neri traversează un moment magic şi merită locul ocupat în clasament. A fost al 62-lea meci între cele două team-uri la Torino. Bilanţul: 41 victorii Juve, 16 remize, doar 5 succese pentru oaspeţi, ultimul la 1 noiembrie 1981, scor 1-0.

FIORENTINA - PARMA 1 - 1: Batistuta (8) - Pin (46). Sosită la Florenţa fără o jumătate de echipă (Bucci - accidentat, va lipsi 6 săptămâni, Couto - suspendat 2 etape, Minotti, Grippa, Asprilla - cu toţii suspendaţi o etapă şi Brolin - accidentat), Parma părea să fie o victimă sigură. Cu toate că gazdele au deschis scorul repede (Batistuta a evoluat pentru a 100-a oară în Seria A, disputând al 4-lea joc în 8 zile, 3 cu naţionala Argentinei în Arabia Saudită), elevii lui Scala au echilibrat situaţia, putând chiar obţine victoria. Fiorentina a rămas fără victorie în faţa Parmei pe prima scenă, scorul de 1 - 1 înregistrându-se pentru a 5-a oară între cele două formaţii.

BARI - MILAN 3 - 5: Tovalieri (30 şi 66), Pedone (73) - Massaro (11), Savicevici (39, 52, 56 şi 85). Întrebat înaintea partidei, dacă meritul revirimentului milanezilor este al lui sau al antrenorului Capello, geniul muntenegrean a răspuns: **"50 la sută al meu, 50 la sută al antrenorului!"** Şi într-adevăr Dejan Savicevici a fost "l'uomo del giorno" reuşind să marcheze goluri pentru toate gusturile. În campionat, decarul rosso-nerilor a înscris până acum 10 goluri, 6 în acest sezon!

INTER - SAMPDORIA 2 - 0: Festa (57), Fontolan (68). Reintrarea lui Bergkamp după o absenţă de 77 zile a coincis cu o victorie a băieţilor lui Ottavio Bianchi, pe San Siro, aşteptată de două luni şi jumătate (1-0 cu Reggiana la 30 octombrie). Pentru prima dată Zenga a evoluat împotriva fostei echipe, la fel ca şi Paliuca de altfel. În minutul 56, Vierchowood a fost eliminat. În ultimii 10 ani, Samp a triumfat doar o singură dată la Milano, în faţa Interului, 2-0 la 5 mai 1991, anul în care blucerchiatti au câştigat campionatul!

GENOA - PADOVA 2 - 1: Van't Schip (28), Manicone (89) - Kreek (75). Acest scor s-a înregistrat ultima dată între cele două formaţii în sezonul 1958-1959. A fost prima victorie a Grifonului sub bagheta lui Pippo Marchioro!!

NAPOLI - CAGLIARI 1 - 1: Cruz (22) - Muzzi (32). "Regina" meciurilor nule din Seria A, în acest an, Napoli, nu se dezminte. Insularii au realizat ultimul meci egal la poalele Vezuviului în ediţia 1979-1980.

REGGIANA - TORINO 1 - 0: Simutenkov (58). A treia victorie a gazdelor şi al treilea gol reuşit de jucătorul rus!

CREMONESE - BRESCIA 0 - 0. Derby-ul lombard a fost cel mai slab joc al etapei. Gazdele se află la prima remiză în această ediţie.

LAZIO - FOGGIA 7 - 1: Boksici (49, 54 şi 88), Signori (64 şi 85), Casiraghi (83), Fuser (90) - Mandelli (60). Faptul că oaspeţii au rămas din minutul 39 în 10, prin eliminarea lui Caini (2 galbene), nu poate reprezenta o scuză pentru acest eşec, cel mai sever suferit de Foggia pe prima scenă, în deplasare. Deci reintrare de bun augur pentru Alen Boksici şi actuala trupă a lui Zeman s-a dovedit necruţătoare cu fosta sa echipă!

ETAPA VIITOARE: Brescia-Lazio; Cagliari-Juventus; Foggia-Reggiana; Milan-Fiorentina; Padova-Inter; Parma-Napoli, televizat de Tele +2 şi DSF; Roma-Cremonese; Sampdoria-Bari; Torino-Genoa

SERIE B

ACIREALE - PERUGIA 0 - 0. Oaspeţii sunt neînvinşi de la 6 noiembrie (0-2 la Venezia); **ANCONA - CESENA 2-1 (1-0): Baglieri (12), Sergio (90) - Dolcetti (75).** A treia victorie consecutivă a celor din Ancona. **ATALANTA-COSENZA 1-0: Saurini (52).** Echipa lui Mondonico a găsit drumul spre victorie după aproape 3 luni. Ultimul succes a fost consemnat la 23 octombrie, 3-0 cu Pescara; **COMO-PALERMO 0-0; LUCCHESE-SALERNITANA 1-1 (1-0): Di Francesco (20)-Pisano (87-penalty); PESCARA-LECCE 2-1 (0-0).** Din nou un joc televizat cu goluri! Au marcat: Alfieri (67), Loseto (83) - Bruno (71); **UDINESE - ASCOLI 3-1 (1-0).** Pizzi (44-penalty), P.Poggi (47), Marcato (56-autogol) - Bierhoff (71-penalty); **VERONA-PIACENZA 3-3 (0-1): Minaudo (63-autogol), Piovaneli (75), Ficcadenti (90) - Moretti (35), Piovani (55 şi 66); VIGENZA-CHIEVO 0-0.** A 13-a remiză pentru gazde, al 10-lea rezultat alb!!; **VENEZIA-ANDRIA 1-1 (0-1): Vieri (48) - Cappellacci (6).** Micuţa echipă Fidelis Andria continuă să fie revelaţia acestui sezon, fiind neînvinsă de la 6 noiembrie (0-1 la Pescara).

■ SANDU USUSAN

CALCIO Serie A

JUVENTUS	15	11	3	1	28-13	36
PARMA	16	9	5	2	27-14	32
LAZIO	16	8	4	4	35-20	28
FIORENTINA	16	7	6	3	31-21	27
ROMA	16	7	6	3	21-11	27
MILAN	16	6	7	3	18-14	25
SAMPDORIA	16	6	6	4	25-14	24
BARI	16	7	1	8	19-23	22
INTER	16	5	6	5	14-13	21
FOGGIA	16	5	6	5	19-23	21
TORINO	15	5	4	6	13-16	19
CAGLIARI	16	4	7	5	13-18	19
NAPOLI	16	3	9	4	21-26	18
CREMONESE	16	5	1	10	14-20	16
GENOA	16	4	4	8	19-26	16
PADOVA	16	4	2	10	16-36	14
REGGIANA	16	3	3	10	12-21	12
BRESCIA	16	1	6	9	8-24	9

CALCIO Serie B

PIACENZA	18	8	9	1	25-11	33
ANCONA	18	8	5	5	29-22	29
ANDRIA	18	7	8	3	20-13	29
UDINESE	18	6	9	3	28-17	27
SALERNITANA	18	7	5	6	27-21	26
PERUGIA	18	5	11	2	13-10	26
VICENZA	18	4	13	1	12-8	25
VERONA	18	5	10	3	20-17	25
VENEZIA	18	7	4	7	17-16	25
CESENA	18	5	9	4	20-16	24
PALERMO	17	5	8	4	17-8	23
LUCCHESE	18	5	8	5	22-23	23
PESCARA	18	5	5	8	17-28	20
CHIEVO	18	4	7	7	16-17	19
ATALANTA	17	3	10	4	12-15	19
ACIREALE	18	4	7	7	9-19	19
ASCOLI	18	3	7	8	12-19	16
COMO	18	3	6	9	8-28	15
COSENZA*	18	4	10	4	15-16	13
LECCE	18	2	7	9	12-27	13

* Echipă penalizată cu 9 puncte.

ANGLIA

VA FI ANUL LUI BLACKBURN ROVERS?

Un prim răspuns îl vom avea duminică seara, la finele derby-ului sezonului, de la Old Trafford, dintre campionii de la Man United şi vicecampionii de la Rovers. 5 puncte avans, şi un meci mai puţin disputat (acasă cu Leeds), iată avantajul trupei scoţianului Kenny Dalglish în faţa "Dracilor roşii" ai scoţianului Alex Ferguson. Deci, o ocazie mirifică pentru echipa din nord-vestul Angliei: ar fi primul titlu de campioană, după 81 de ani, în istoria de 120 de ani a clubului, primul trofeu care poposeşte la Ewood Park în ultimii 67 de ani, respectiv al 13-lea titlu de campion pentru Kenny Dalglish (4 cu Celtic plus 8 cu Liverpool). Dar, mai ales, încununarea eforturilor magnatului Jack Walker de a transforma Rovers-ul dintr-o codaşă a ligii secunde, la venirea la cârma echipei în octombrie '91 a lui Dalglish, în cea mai puternică trupă din Anglia, graţie unei uriaşe investiţii financiare pe piaţa jucătorilor.

Poziţia favorabilă din frunte Rovers-ul şi-a clădit-o în tradiţionala "grabă" competiţională de după Crăciun, adică 4 etape disputate în perioada 26 decembrie - 2 ianuarie. Punctaj maxim, ca şi Liverpool dealtfel, plus un recul al contracandidatelor Man U., Forest şi, mai ales, Newcastle, iată secretul desprinderii lui Alan Shearer & Co. Sâmbătă, în ultima etapă, un 3-0 sec contra lui Forest, materializat după pauză, graţie lui Paul Warhurst, Jason Wilcox şi Chris Sutton, cu largul concurs al fundaşilor "pădurarilor", l-a făcut pe Dalglish să viseze şi mai frumos. Mai ales că la marii rivali de la Man U. ceva scârţie, cu toate că Ferguson a cheltuit joi 6 milioane de lire pentru achiziţionarea vârfului de culoare de la Newcastle, Andy Cole (23 ani), cedându-l, în plus, în aceeaşi tranzacţie, şi pe internaţionalul nord-irlandez Keith Gillespie (19 ani), cotat la 1 milion de lire. Astfel, aducerea lui Cole la Old Trafford pentru 7 milioane de lire constituie un record absolut de transfer în Anglia! Şi doar acest Cole poate fi, eventual, cheia asaltului final al lui Man U în lupta pentru titlu. Căci este un vârf autentic, ceea ce, până acum, lui United îi cam lipsea. Deci, va fi o cursă în doi: Rovers - United. La care Liverpool va asista resemnată, după incredibilul eşec suferit sâmbătă acasă în faţa lui Ipswich. Tânărul Adam Tanner a marcat în minutul 30 golul primei victorii a lui Ipswich la Anfield Road. Astfel, noul manager George Burley (ex-internaţional scoţian) mai speră încă într-o salvare miraculoasă, Leicester City fiind, momentan, singura echipă ca şi retrogradată. Care vor fi celelalte 3? Oricine de la Everton (locul 20; 23 p) şi până la Arsenal (13; 29p). "Tunarii" intră şi ei în această tristă categorie pentru că sunt într-o derivă totală. Managerul George Graham este anchetat pentru nereguli financiare, Paul Merson doar ce şi-a încheiat cura de dezintoxicare de cocaină, iar căpitanul Tony Adams este în plină perioadă postoperatorie. Ceva speranţe se leagă de proaspetele achiziţii, de vineri, în valoare de 4 milioane de lire: John Hartson (19 ani, de la Luton Town - L2) şi Chris Kiwomya (27, de la Ipswich), ambii atacanţi.

Să încheiem plimbarea prin clasament amintindu-i pe cei care au avut nişte sărbători foarte rodnice: Sheffield Wednesday (10p din 12 posibile), care a continuat şi sâmbătă, la Stamford Bridge (1-1 la Chelsea), parcursul foarte bun din ultima vreme. Wimbledon (17p cucerite în ultimile 7 meciuri), care a aniversat astfel în mare stil 3 ani de la venirea la cârma echipei a excelentului Joe Kinnear (fost internaţional irlandez), respectiv schimbarea prefixului de către căpitanul echipei, Vincent Jones (30 de ani, la 5 ianuarie), dar mai ales Tottenham. Deşi sâmbătă Jeroen Boere, olandezul "fierarilor" de la West Ham, i-a administrat lui Popescu & Co primul gol în ultimele 7 meciuri disputate, ambiţiosul Gerry Francis se poate mândri că Spurs n-a mai pierdut nici un meci (şi au fost 10!) de la debutul său pe banca de la White Hart Lane (3-4 cu Aston Villa, la 19 noiembrie, adică la două zile de la sosirea sa de la QPR).

Iată rezultatele înregistrate în ultima etapă (a 24-a), de sâmbătă:

ARSENAL - EVERTON 1-1: Ian Wright (5) - Dave Watson (25). Vârful scoţian al oaspeţilor, Duncan Ferguson, şi-a dat din nou în petec: eliminat din joc!

ASTON VILLA - QPR 2-1: victorie semnată de **John Fashanu (7)** şi **Ugo Ehiogu (76).**

CHELSEA - SHEFF' WEDNESDAY 1-1: Spencer (35) - Nolan (90). În min. 25, Sheridan (SW&Irlanda) a ratat un penalty.

De numele lui GERY FRANCIS se leagă ascensiunea Tottenhamului! Palmaresul lui Gerry la Spurs (19.11.'94 - 14.01.'95): 12 meciuri 7 4 1 23-9!

CRISTAL PALACE - LEICESTER 2-0: Ricky Newman (23) a semnat primul gol al "vulturilor" în campionat după 838 de minute de "secetă", victoria fiind pecetluită de **George Ndah (44).**

BLACKBURN ROV. - NOTTM. FOREST 3-0.

LEEDS - SOUTHAMPTON 0-0.

LIVERPOOL - IPSWICH 0-1.

MAN. CITY - COVENTRY 0-0.

NORWICH - WIMBLEDON 1-2: ca şi în tur, victoria a adus-o nigerianul **Efan Ekoku (ex-Norwich)!**

WEST HAM - TOTTENHAM 1-2: Boere (10) - Sheringham, Klinsmann.

NEWCASTLE - MAN. U. 1-1: Kitson - Hughes.

Pe lângă campionat, startul lui '95 a programat şi turul 3 al Cupei Angliei, F.A. Cup, în competiţie intrând şi echipele din prima ligă. Singura victimă de vază a fost Ipswich (1-2 la Wrexham - L3), dar alte 7 team-uri din Premier League vor avea nevoie de rejucări pentru a se califica, după egalităţile de mare luptă, cum ar fi Liverpool (0-0 la Birmingham City - L3, în faţa a 25326 spectatori!) sau Leeds (1-1 la Walsall - locul 21 în L4, echipă cu 3 internaţionali la zi în formaţie: Kyle Lightbourne - Bermuda, Charlie Ntamark - Camerun, Kevin Wilson - Irlanda de Nord; Leeds a egalat în min. 87!). În turul 4 (28-30 ianuarie), Tottenham va juca cu Carlisle (lidera ligii a 4-a) sau Sunderland (L2), iar Sheffield cu Wolverhampton (L2) acasă.

Totodată, pe 11 ianuarie s-au disputat şi sferturile de finală ale Cupei Ligii, COCA-COLA Cup, favorita competiţiei, cu o cotă de 6/4, F.C. Liverpool mergând mai departe graţie lui Ian Rush (1-0 cu Arsenal). În semifinale (tur-retur): Liverpool - Crystal Palace şi Swindon Town (L2) - Bolton Wanderers (L2).

■ MIHAI COMŞULEA

Premier League

BLACKBURN	23	17	4	2	52-18	55
MAN. UTD.	24	15	5	4	45-20	50
LIVERPOOL	24	13	6	5	44-20	45
NOTTM. FOR.	25	12	7	6	37-27	43
NEWCASTLE	22	11	7	4	40-24	40
TOTTENHAM	24	11	6	7	41-35	39
WIMBLEDON	24	10	5	9	30-38	35
LEEDS	23	9	7	7	29-27	34
NORWICH	24	9	6	9	22-25	33
SHEFFIELD	24	8	8	8	31-32	32
MAN. CITY	24	8	7	9	33-38	31
CHELSEA	23	8	6	9	30-31	30
ARSENAL	24	7	8	9	27-27	29
SOUTHAMPT.	24	6	10	8	34-39	28
QPR	23	7	6	10	35-40	27
CRYSTAL PAL.	24	6	8	10	17-22	26
COVENTRY	24	6	8	10	21-40	26
ASTON VILLA	24	5	10	9	29-34	25
WEST HAM	24	7	4	13	22-30	25
EVERTON	23	5	8	10	22-32	23
IPSWICH	24	5	4	15	26-47	19
LEICESTER	24	3	6	15	22-43	15

SPANIA

BARCA - VICTORIE PE NOU CAMP DUPĂ 3 LUNI!

Cu două etape înaintea încheierii turului Realul şi-a consolidat poziţia de lider, în timp ce Betis Sevilla a reuşit singura victorie externă, 6 jocuri s-au încheiat la egalitate, gazdele obţinând doar 3 victorii. Ivan Zamorano continuă să conducă în clasamentul golgeterilor cu 17 goluri, deci o medie de un gol pe meci!

CORUNA - REAL 0-0. Derby-ul etapei nu s-a ridicat nici pe departe la nivelul aşteptărilor. Madrilenii, care au marcat 10 goluri în ultimele 2 jocuri, cu Valladolid şi Barcelona, au avut doar două ocazii mai clare, în prima repriză! Nu-i mai puţin adevărat că din formaţia lui Valdano au lipsit Michael Laudrup şi Redondo. Gazdele, cu Bebeto şi Mauro Silva în teren, au avut iniţiativa, nereuşind însă să-l învingă pe veteranul Buyo, goalkeeper-ul Realului nemai primind gol de 360 de minute!

Anjel Manuel CUELLAR Llanos, născut la 13.09.'72, din '90 la Betis, venit de la a Betis Deportivo, a marcat mai mult de o treime din golurile echipei sale

BARCELONA - LOGRONES 3-0: Bakero (30), Abelardo (48), J. Cruyff (69). După aproape 3 luni, cei 75.000 de suporteri prezenţi pe stadionul Camp Nou au asistat, în sfârşit, la o victorie a favoriţilor. Fără Stoichkov, suspendat 2 etape, dar cu Koeman, Hagi şi Korneev, înlocuitorul brazilianului Romario, plecat în Brazilia, la Flamengo, Barca n-a avut prea mari probleme în faţa ultimei clasate. Logrones a rămas, în continuare, fără gol marcat în deplasare! Fundaşul catalanilor, Ferrer, grav accidentat, va lipsi şi din partida pe care selecţionata Spaniei o va disputa mâine, la Vigo, în compania Uruguayului.

ATLETICO MADRID - COMPOSTELA 1-1: Valencia (42) - Abadia (31). Cei doar 20.000 de spectatori care au luat loc în tribunele stadionului Vicente Calderon, au fost martorii unui nou semi-eşec al alb-roşilor, ajunşi acum în zona retrogradării. Foarte spectaculos golul reuşit de oaspeţi, în urma unui şut de la 25 de metri!

CELTA - BETIS 0-2: Cuellar (37 şi 72). Singura victorie în deplasare a fost realizată de echipa cu cea mai bună apărare, care a încasat până acum doar 10 goluri. Cu cele două puncte marcate, Cuellar a ajuns la cota 9 în clasamentul golgeterilor.

VALLADOLID - ALBACETE 1-1: Pablo - Dertycia.

OVIEDO - BILBAO 1-1: Carlos (4 - al 8-lea gol al sezonului) **- Guerrero (69).** Gazdele au jucat mai bine în prima repriză, dar rămase în inferioritate numerică, încă din min. 41, prin eliminarea lui Oli, s-au văzut egalate de către basci.

VALENCIA - ESPANOL 0-0. Continuă criza celor din Valencia, care n-au mai cunoscut gustul victoriei de 8 etape, mai precis de la 30 octombrie, 1-0 cu Celta. În pofida acestei serii nefaste, la meci au asistat 46.000 de aficionados!

SOCIEDAD - GIJON 2-2: Luis Perez, Kodro (penalty) - Morales (2 goluri).

TENERIFE - SANTANDER 3-0: Pizzi, J. Llorente, Juanele. Această victorie a însemnat un balon de oxigen pentru antrenorul gazdelor, Cantatore, care în cazul unui eşec ar fi fost destituit. Pe stadionul Heliodoro Rodriguez, cei 20.000 de spectatori puteau face chiar plajă, temperatura la ora jocului fiind de 25 de grade Celsius!!

SEVILLA - ZARAGOZA 2-1: Suker (10), Cortijo (54) - Higuera (89). Prima victorie pentru Ilie Dumitrescu, în campionat, cu noua sa echipă. Scorul nu reflectă prea fidel situaţia din teren, gazdele dominând uneori copios.

■ GHIŢĂ OCHIŞOR

Primera Division

REAL	17	11	4	2	42-15	26
CORUNA	17	8	7	2	28-16	23
ZARAGOZA	17	10	3	4	28-20	23
BARCELONA	17	9	4	4	29-21	22
BETIS	17	6	8	3	24-10	20
SEVILLA	17	8	4	5	23-16	20
BILBAO	17	8	4	5	16-16	20
ESPANOL	17	6	7	4	26-16	19
TENERIFE	17	6	5	6	25-21	17
COMPOSTELA	17	6	5	6	19-24	17
CELTA	17	6	5	6	17-22	17
SOCIEDAD	17	4	7	6	21-21	15
VALENCIA	17	5	5	7	22-24	15
OVIEDO	17	5	4	8	14-19	14
ALBACETE	17	4	6	7	22-30	14
GIJON	17	4	6	7	20-31	14
ATL. MADRID	17	5	3	9	24-26	13
SANTANDER	17	5	3	9	18-24	13
VALLADOLID	17	3	6	8	10-32	12
LOGRONES	17	0	6	11	5-31	6

DUIOS ZVONURILE CURGEAU

De când generalul Iordănescu i-a dat cu onorul lui Vadim, mai că ne vine să credem că "România Mare" ar fi singura publicație sportivă credibilă de pe aceste meleaguri. Că dacă n-are ea sport prin conținut, decât din an în paști, cam pe-atunci când tribunul adulmecă vreo deplasare prin Occidentul putred, atunci n-are nici zvonurile de care colcăie gazetele cu pretenții. Și atunci, vorba lui Puiu: **"... vă mulțumim domnule Vadim, pentru felul în care,... astă vară, la Campionatul Mondial ați.. .etc, etc,... și vă asigurăm că ne-a trecut dorul de Versoix! Așa că nu mai îndrăznim nici la Cupa Regelui Fadh, ce dacă-i Intercontinentală, tot a Regelui se cheamă că este și uite că n-o putem boteza, așa cum am făcut-o cu Feteasca Regală, s-o transformăm în Fetească Românească! Nu putem și gata, noi oricum, Vă mai mulțumim încă o dată și Vă asigurăm că ne vom abona în corpore la "România Mare" și chiar la ediția "Internațional", pentru Hagi și Răducioiu!"**

Așa grăit-a Zarathustra, pardon, Iordănescu! Astea ar fi singurele aspecte concrete după o vacanță în care

CÂINII LATRĂ, CARAVANA TRECE...

de Miki Junea

singurele certitudini le reprezintă meniurile de revelion, creșterea zilei, apropierea returului și, foarte sigur, faptul că mai avem un sistem competițional. A, să nu uit, transferul lui Ilie Dumitrescu la Sevilla și crah-ul catalanilor, cu tot cu Hagi, la Madrid. În rest: **"...aaa, sigur, s-ar putea să...",..." sunt ceva discuții, să mai vedem"...,..." ar fi o variantă, dar...",..." nu știu nimic, n-am fost contactat:...,** și în continuare, o întreagă gamă de răspunsuri, cu care ne-am familiarizat de mult timp. Deci, dacă jucătorul X declară că n-a fost contactat de clubul Y, vom înțelege că în mod sigur a fost contactat, dacă antrenorul Z declară că nu pleacă de la echipa actuală, este absolut sigur că pleacă, dar noi vom fi ultimii care vom afla acest lucru, dacă transferul lui cutare nu este recunoscut în intenție, atunci mai mult ca sigur că el va avea loc și așa mai departe. Strâmb, meschin, pe dos, cu tifla. Precum întrega noastră societate.

Așa că noi, în căutarea certitudinii, am fost pe la Hunedoara, în zi de reunire la Corvinul. Aici, numai d-l Petcu, sâcâit de-o răceală firească, am zice, la vreme de troiene și ninsoare neîntreruptă, timp de două zile! Remus Vlad era pe drum, urma să vină din clipă în clipă, dar, **"nici vorbă, nu pleacă nicăieri de la noi** (adică Corvinul), **a fost cât se poate de ferm și dacă l-ar fi bătut gândul, mi-ar fi telefonat"** (Petcu). Păi dacă Remus a spus așa, ne-am liniștit și noi, ce să mai spunem, am plecat către casă. Ca să apucăm la timp o gazetă de București, în care tot ce aflasem la Hunedoara era infirmat cu caractere grotești! Și când să ne împăcăm cu gândul că, de-acum gata, noul cuplu de la Dinamo este cunoscut, vine bomba de la Tele 7 ABC: Vasile Anghel, nu recunoaște, pe de o parte, dreptul nimănui de a-l demite, pe de alta, Cornel Dinu nu poate fi abordat. FC Național este o fortăreață inexpugnabilă și din nou, totul se clatină! Din păcate, graficul de editare al revistei ne-a obligat să ne oprim duminică seara, adică înainte de conferința de presă de la FC Dinamo, care, prin prezentarea noului antrenor și conducător se transformase la ultima rubrică de sport a postului național de radio în **"a examina modalitatea de alegere a unei noi conduceri tehnice".** Deci: Dinamo, incapabilă să-și onoreze transferurile, , incapabilă să așeze conul de lumină asupra infractorului lanul, care ține la respect legea cu o listă destul de bogată a celor care au luat și ei, atunci când a fost cazul, incapabilă să iese din marasmul mediocrității în campionat, anunță ca sigur tandemul de antrenori Remus Vlad - Silviu Stănescu, unul din cele mai scumpe cupluri din România, totul sub conducerea lui Cornel Dinu, acum, când treburile au început să meargă la FC Național!

Scumpă țară, zvon îți este progenitura și paradox este numele tău!

microinterviuri furate

STEFAN EFFENBERG

"Voi reveni când va pleca Vogts"

Unul dintre cei mai controversați jucători germani ai momentului este Stefan Effenberg, de la Borussia Mönchengladbach, un tip nonconformist, situație care i-a adus multe necazuri, dar și multe simpatii. Valoarea lui a contribuit decisiv la clasarea Borussiei pe podiumul turului campionatului. În *Fussball Magazin* (nr. 1/95) a apărut un amplu interviu cu Stefan, din care am selecționat câteva secvențe:

Rep.: În meciul cu Coreea de Sud de la Campionatul Mondial ai ieșit în evidență prin gestul nesportiv către suporteri ***(nr. vezi foto)*****: Îți mai crează și acum probleme amintirea incidentului?**

S.E.: Nu. Mi-am cerut scuze publice și consider cazul închis.

Rep.: Te temi de o eventuală rechemare la echipa națională?

S.E.: Deloc. Nu am avut nici un fel de probleme cu coechipierii, așa că nu văd de ce m-aș teme.

Rep.: Klinsmann te-a atacat destul de dur pentru că, după scoaterea ta din lotul național, ai publicat în presă intimități din cadrul echipei, pentru un onorar de 48.000 DM.

S.E.: Au fost 50.000, însă toți i-am donat unui spital din Ghana!

Rep.: Revenind la națională, Matthäus explica cum că "tema Effenberg este epuizată pentru echipa Germaniei". La fel și Vogts și-a exprimat foarte clar punctul de vedere.

S.E.: Ca și Mario Basler (n.r. - de la Werder Bremen) am spus că antrenorul național nu mai trebuie să se numească Vogts. Cât despre Matthäus, ar trebui să-și analizeze propriile ieșiri (n.r. - este vorba de cele de la Karlsruhe - vezi Vest Sport nr. 46/1994 și cea din meciul cu Leverkusen, pentru care a primit o etapă suspendare și 25 mii DM amendă) și apoi să vorbească de alții! Oricum, pedeapsa pe care a primit-o e mică. Pentru aceeași abatere, Michael Schulz (Bremen) a primit 5 etape de suspendare. Probabil că unii țin cont de cele 120 de selecții ale sale mai mult decât de comportamentul lui!

Rep.: Se tot discută despre postul de libero al naționalei, pe care și-l dispută Sammer și Matthäus. Cine crezi că e mai îndreptățit să-l ocupe?

S.E.: După evoluția din tur, Sammer este mult mai prezent în joc și cred că postul ar trebui să-i aparțină.

Rep.: Crezi că Effenberg ar da o valoare mai mare echipei naționale?

S.E.: Asta poate să spună doar antrenorul naționalei, sau Berti - federalul!

Rep.: Cum ar reacționa tatăl Stefan Effenberg dacă fiul său, în vârstă de 4 ani, i-ar arăta degetul mijlociu?

S.E.: A făcut-o deja de mai multe ori, mai ales la adresa bunicilor!

Rep.: Ți se pare amuzant?

S.E. Mie da, bătrânilor nu!

Rep.: În această toamnă ai apărut pe teren cu o frezăă tip "cap de tigru". Vrei să lansezi o modă?

S.E.: Nu neapărat, dar oamenilor, când vin la stadion, trebuie să le oferi spectacol și am considerat că freza mea poate să-i binedispună.

Rep.: Care crezi că este principalul aport pe care l-ai adus în jocul Borussiei?

S.E.: Cred că i-am determinat pe colegi să înțeleagă că putem învinge orice echipă. Și asta nu numai o dată, ci tot timpul.

Rep.: Ce te face așa sigur?

S.E.: Nu e vorba de siguranță, dar trebuie să insufli jucătorilor voință și dorință de a învinge.

Rep.: Te vei reîntoarce la Florența?

S.E.: Încă nu știu. Depinde de multe amănunte rămânerea mea la Borussia sau relegitimarea la Fiorentina. Oricum, mă consider acasă 50 la sută la Mönchengladbach și 50 la sută la Florența.

Rep.: Ai 26 de ani (n.r. - născut la 2 august 1968). Cât timp vei mai juca?

S.E.: Cam până la 30-32 de ani. Fotbalul nu e totul în viața mea. Pentru mine e la fel de importantă familia, căruia vreau să-i dedic mai mult timp. Visul meu este să-mi construiesc o casă în Florida sau California. Oricum, nu cred că mă voi despărți total de fotbal. Îmi face plăcere să joc cu băieți de 10-14 ani și cred că am să înființez o școală de fotbal.

■ **M. BREAZU**

Palabras españoles

Sfârșitul anului trecut a declanșat o stare febrilă în cadrul celor 40 de cluburi din primele două divizii spaniole. Ca urmare a unor anchete efectuate de autoritățile financiare, s-a constatat că divizionarele subordonate federației din Madrid ar trebui să plătească impozite retroactive de aproximativ 725 milioane DM. Dintre acestea, FC Barcelona îi revine partea de 7,25 milioane, adică exact 10 la sută din suma totală. Aceste sume au fost "adunate" în perioada 1989-94, perioadă studiată de organele fiscale. Problema care se pune este următoarea: cine urmează să scoată din buzunar sumele menționate? Cluburile sau jucătorii, marea parte a sumelor neonorate provenind din contractele de publicitate ale acestora din urmă? Punctul de plecare al anchetei a fost dat de un contract publicitar al lui Bernd Schuster, încheiat în 1989, când acesta juca la FC Barcelona. Inițial, internaționalul german a avut un proces cu clubul său, privitor la unele prime de joc și un contract publicitar neimpozitat. Biroul financiar al federației spaniole nu a recunoscut acest contract, Barcelona plătind 4,5 milioane DM impozit plus o amendă.

Pentru a face lumină s-a stabilit înființarea unei firme care să aibă ca singură activitate strângerea impozitelor din contractele publicitare ale jucătorilor. Însă autoritățiile nu sunt de aceiași părere, considerând că banii trebuie plătiți de cluburile la care au activat jucătorii.

Datorii de milioane

Barcelona a introdus o contestație, care, dacă va fi soluționată pozitiv de cei în drept, ar determina o înfrângere financiară a jucătorilor. Oricum, duelul dintre jucători și cluburi este abia la început. S-a oferit ca intermediar al problemei Consejo Superior de Deportes (un fel de Comitet național al sporturilor) care a propus un compromis: fotbaliștii să fie considerați la fel ca toreadorii sau artiștii. Salariile lor (evident foarte mari) să fie declarate corect, impozitul rămânând să se ridice până la 56 la sută din sumă. Nu știm dacă aceasta va conveni jucătorilor, care se pregătesc, probabil, de contraatac.

MARIUS BREAZU

Arbitri profesioniști?

Federația Internațională de Fotbal (FIFA) pune la punct pe zi ce trece un statut al arbitrilor profesioniști, care ar urma să intre în vigoare cât de curând în toate țările afiliate. Ca orice inovație, proiectul este primit cu reținere de cele mai multe federații, mai ales de cele nu foarte bogate. Chiar și țările cu fotbal bine organizat nu sunt extrem de entuziasmate de idee. De altfel, dintre cei 27 de arbitrii de centru care oficiază în Bundesliga, doar 11 s-au arătat de acord cu punerea în practică a ideii lansate de FIFA. Momentan, în Germania se poate vorbi de un semi-profesionalism al arbitrilor, aceștia fiind retribuiți cu 2.500 DM pentru un meci de primă ligă. Nici în Italia lucrurile nu diferă prea mult, cel mai bun arbitru "albastru", Pierluigi Pairetto, prezent la World Cup '94 câștigând în 1994 numai din arbitraj circa 30.000 DM.

NUME, NOTE, NOUTĂȚI

YEBOAH REFUZAT DE ANGLIA

Deși transferat de la Eintracht Frankfurt le Leeds United, ghanezul Anthony Yeboah întâmpină greutăți în obținerea permisului de muncă din partea autorităților britanice. Situație neplăcută pentru cei de la Eintracht, deoarece neprimind drept de muncă în Insulă, Yeboah continuă să fie sub contract cu clubul german, care, bineînțeles nu primește încă nici un ban. Mai mult, Eintracht l-a legitimat pe cehul Josef Obadjin, de la Dukla Liberec, locul în linia de atac fiind, practic, ocupat.

CRUYFF PE VIAȚĂ LA BARCELONA?

Conducerea clubului F.C Barcelona i-a prelungit contractul antrenorului Cruyff până în iunie 1997, punând astfel capăt speculațiilor privind viitorul loc de muncă al olandezului. Cruyff (născut la 25 aprilie 1947 la Amsterdam) activează din 1988 ca antrenor la Barcelona, perioadă în care a câștigat de 4 ori campionatul (consecutiv, în ultimii 4 ani), câștigând Cupa Campionilor Europeni în 1992 și fiind finalistă în aceeași competiție în 1994. A mai cucerit Cupa Cupelor în 1989, fiind finalist în 1991.

FOTBAL DIN AUZITE

Pe Parkstadion din Gelsenkirchen, locul 69 din rândul 42 al sectorului H este ocupat, din 1981, de Bernd Hintermeier. De atunci, suporterul lui Schalke 04 nu a lipsit de la nici un meci jucat pe propriul stadion de echipa sa favorită. **"Mă simt foarte bine, atmosfera este extraordinară, mai ales când stadionul este plin, iar favoritul meu este Nemec** (n.r. - internațional ceh angajat la Schalke)." Bernd, sunt de părere vecinii de tribună, este unul dintre cei mai înfocați suporteri ai alb-albaștrilor, bucurându-se de fiecare succes al acestora. Numai că el are un mod original de a se manifesta, pentru că posesorul abonamentului Schalke - nr. 12078 este...orb.

M.B.

Notizie dall' Italia

■ De când a promovat în Serie A, **PARMA** încă nu a reușit să câștige vreodată primul joc disputat în luna ianuarie! Anul acesta echipa lui Nevio Scala a întâlnit pentru a 3-a oară pe Juventus, după sărbătorile de iarnă. Iată rezultatele înregistrate de emiliani în debutul fiecărui an, pe prima scenă.

- 0-0 cu Lecce, la 6 ianuarie 1991 - acasă
- 0-1 cu Juventus, la 5 ianuarie 1992 - deplasare
- 2-2 cu Juventus, la 3 ianuarie 1993 - deplasare
- 1-1 cu Piacenza, la 2 ianuarie 1994 - deplasare
- 1-3 cu Juventus, la 8 ianuarie 1995 - acasă

■ Comisia de disciplină a Ligii profesioniste a penalizat pe divizionara B, **COSENZA**, cu 9 puncte! Procurorul federal a descoperit că fostul președinte, Bonaventura Lamacchia, a falsificat câteva chitanțe pentru ca echipa să fie admisă în campionat și să nu fie declarată falimentară!

Rămâne de văzut dacă echipa calabrează va reuși să evite retrogradarea, așa cum a făcut-o Lazio în ediția 1986-87, condusă atunci de antrenorul Eugenio Fascetti (în prezent la Lucchese), clubul roman salvându-se spectaculos, după ce la începutul sezonului a fost penalizat deasemenea cu 9 puncte!

■ Cu toate că echipa sa se află pe locul 3, boss-ul lui Lazio, **SERGIO CRAGNOTTI,** este nemulțumit de antrenorul Zeman! Se pare că președintele clubului, Dino Zoff, încearcă să-l aducă la Roma pe fostul său maestru, din perioada de glorie a lui Juve, Giovanni Trapattoni. "Trap" este curtat și de Parma și de Sampdoria!

■ Rezultatele înregistrate în acest sezon de **A.C. MILAN**, i-au pus serios pe gânduri pe diriguitorii echipei de pe Via Turati. Cu siguranță, la vară, vom asista la schimbări spectaculoase. Vă prezentăm, în continuare, câteva nume care sunt în vizorul conducerii rosso-nerilor.

- portar: Toldo (Fiorentina)
- fundași: Falcone (Torino), Padalino (Foggia), Coco (Milan - tineret)
- mijlocași: A. Carbone (Fiorentina), R. Baggio (Juventus), Lombardo (Sampdoria)
- atacanți: Casiraghi (Lazio), Oliveira (Cagliari), Weah (Paris S.G.), Litmanen și Kluivert (ambii Ajax)

Iată cum ar arăta noua echipă a lui Fabio Capello, în viziunea redactorilor postului de televiziune ITALIA 1.

ROSSI

PANUCCI COSTACURTA PADALINO MALDINI

ERANIO ALBERTINI LOMBARDO

SAVICEVICI

LITMANEN WEAH

■ **MASSIMO MORATTI**, magnatul care trebuia să preia gruparea interistă din vară, se pare că a renunțat! Motivul? Actualul președinte, Ernesto Pellegrini i-a cerut 70 de miliarde de lire, în timp ce Moratti e dispus să plătească doar 50 de miliarde pentru a cumpăra clubul milanez, el nefiind de acord să achite cele 13 miliarde de lire pe care Inter-ul le datorează încă, în urma achiziționării lui Pagliuca și a lui Bia de la Sampdoria, respectiv Napoli!

■ **JUVENTUS** a pus deja ochii pe 3 jucători, pe care dorește să-i achiziționeze, începând din viitorul sezon. Este vorba de argentinianul Ramper, socotit noul Angelilo, mijlocașul Foggiei, Di Biagio și libero-ul roman Petruzzi, considerat urmașul lui Franco Baresi.

SANDU USUSAN

ULTIMA ORĂ: Președintele clubului AS Roma, Franco Sensi a cerut rejucarea meciului cu Juventus!

OCTAVIAN IONESCU E HOTĂRÂT SĂ O DEA PE

POLI, ÎN JUDECATĂ, LA UEFA!

FOTBAL vest

Anul V Nr. 2 (156) ● 24-30 Ianuarie
Apare marți ● 8 pagini ● 300 lei

■ MAGNET ■ MAGNET ■ MAGNET ■ MAGNET ■

BRIGADA "FOOTBALL NEWS" - MARATON LA BĂILE HERCULANE

PE URMELE LUI POLI, GLORIA ȘI CSM

COSTICĂ RĂDULESCU
"Nu-s liniștit, până nu se trage linia!"

VICTOR ROȘCA
"Am avut un tur normal"

MIRCEA CHIVU
"Am început războiul aici"

XEROX COLOR

CoLiMoRo și **Alb-Negru**

între orele 9-21

Vă stăm la dispoziție cu scanări, tehnoredactare computerizată, copii color și alb-negru, listare color și alb negru.

TOATE DE O CALITATE **DEOSEBITĂ**

Adresați-vă cu încredere la Firma:

S.C. COLIMORO SRL

Str. Semenic nr. 11, ap. 2 (Zona Medicinei), lângă grădinița de pe str. Paciurea 1900 Timișoara Telefon 056 /13.12.51

În exclusivitate pentru FOTBAL vest

ROMUALD ANDELA

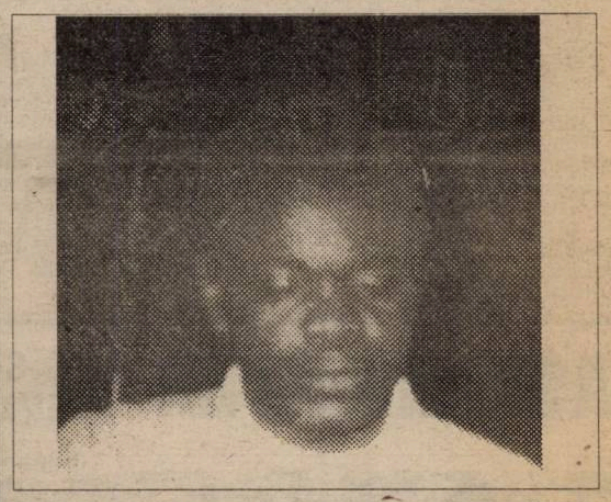

"Vreau să joc la UTA!"

VOCEA PORUMBELULUI GUȘAT

(nu iese fum fără zvon, nici război fără armistițiu)

☆ Azi, deci, e Ziua Unirii. Ar trebui să încep cu **"Hai să dăm mână cu mână..."** Eu nu prea am cu cine să dau aripa, da' pot să vă spun că Poli și CFR-ul nu și-au dat-o. Așa că, mai mult ca sigur, nu vom asista, în primăvară, la o... unire a fotbalului timișorean... Să nu credeți că vreau să zgândăr. Nu! Și așa mi-a suflat domnul Boiț că-s vinovat pentru conflict! Da' zău că nu-s! Altu-i vinovatu'. N-are rost să-l ciripesc (deși e clar cine-i), tocma' ca să nu zgândăr! Și tot d-aia n-o să gânguresc câteva schimburi de "amabilități", care mi-au ajuns la urechiușă, dintre cele două tabere. Ce vorbesc eu tabere? Fronturi! Doar e război. Chiar dacă după grenada aruncată dinspre Poli, în greutate de 80.000.000, a fost și un armistițiu. Tratativele n-au fost chiar pe teren neutru. Au fost la "Bulevard" și s-au desfășurat sub forma a trei runde de negocieri între Sava Simcelescu și Stelian Anghel. Comandantul armatei "alb-violete", Viorel Boiț, a refuzat să participe. Probabil pentru că "grenada Ivan" a fost cam grea... Prima rundă s-a soldat cu pupături reciproce. Ca-n Biblie. Sărutul lui Iuda. A doua rundă a fost un eșec, din cauza nepotrivirii fusului orar. La a treia, desfășurată sâmbătă, dl. Simcelescu i-a propus spre decartare dlui. Anghel, 15.000.000 pentru Solomon-definitiv și 5.000.000 pentru Ivan-până-n vară. Stelian Anghel s-a retras la... Herculane, pentru deliberări... Războiul continuă... Se vede și din modul în care cele două tabere au început pregătirile. Nea Costică și-a mânat primul oștile pe munte. Să prindă cât mai repede vârful de formă. Pentru campaniile de la Zalău și Dej. Ghiță Chimiuc a urcat spre Valea Prahovei abia duminică. Să prindă forma maximă mai spre final. În etapa a 13-a!!... Războiul continuă... Dar până la etapa a 13-a, Poli poartă și un război secret. De contraspionaj. În cazul Bătrânu-Călin. Și eu cred că Bătrânu va rămâne la Național și Călin la Timișoara. Se va găsi o modalitate ca U.M.T.-ul să nu ia juma' din banii de la Farul și atunci Garabet își va freca palmele. Și Poli pentru... Bătrânu și cele 140.000.000... Da' Poli s-ar putea să mai poarte și un război extern! Cu "elveținul" Octavian Ionescu. Cel care l-a transferat pe Timofte. Și care are în mână un contract semnat de fostul președinte Radu Vlădea, în care se precizează că pentru orice transfer al lui Timofte în străinătate are procent. Și dl. Ionescu n-a primit nimic din "cota Boavista". Aud acum că va apela la U.E.F.A.! Doamne ferește dacă-i așa!... Ați văzut că nu-mi scapă nimic de la Poli. Nici n-are cum din moment ce nea Costică l-a cooptat în lot pe... Gușatu!

ION GOLUMBU

P.S.1. FRF a hotărât ca orice transfer scris de mână să fie anulat. Contradezlegarea lui Ivan de la CFR la Poli e scrisă de mână!

P.S.2. Salut ardoarea cu care ziarul reșițean "Timpul" îl desființează pe Adi Cuzmanovici. E totuși cam târziu! E ca și cum ai împușca un spânzurat! În tur îi publicau... interviuri.

NUMAI ÎN vest FOTBAL PUTEȚI CITI:

- UN MISTREȚ O CONTURBĂ PE POLI
- CUM A MUȘCAT MARCĂ ÎN GEMANIA
- GAICA NU-I SUSPENDAT ÎN UNGARIA
- REZERVA LUI POLI TRECE OCEANUL
- ALEMAO, ELEVUL LUI FUCHS ȘI BOCȘANU
- FRAȚII FOALE... FRAȚI CU NEAGU
- CĂLIN AȘTEAPTĂ REACȚIA UMT-ULUI
- SKUHRAVY - ALCOOLIST SAU FOTBALIST?

TELEFONUL

- Dom' Mandu, vă caută domnul Morun de la F.C. "Șalăul" Sulina!! Zice că e important! Pe linia 3 vă rog...!

- Merci, Carolino, merci și vezi dacă a mai rămas vreun iaurt p-acolo, unul d-ăla rece-rece... mă arde-al dracului... alooоo.... Mandu la Telefon... care-ști, bă?... Aaaa... tu ești, măi Peșteee...! Salut, dar ce mă-ta-n-cur vrei, bă, dă dimineață?... lasă-mă să-mi revin... ei ce mai e?... Ce? E urgent?! Ce e urgent, bă?! Ce mai vrei? Ți-i-am am dat p-ăia duminică, ai câștigat... citesc aici... că ți-a pus-o omu' pă var la 1-1 în minutul 90..! Cuuum? Vii pă la noi...? Aaaa!! Când, bă?... Ești azi pă la două...! O.K.!!... Ai ceva? Ce? Cuuum...??!... Bravo, bă! Bravo! Ești mare, băi Peșteee!... Haide repede!! Dă-i drumul! Dar vezi că data trecută a fost cam subțire! Păi cum?!! Ce io-s singur p-aicie...!?! Păi cum...?! Bine, bine...! Hai îndeasă și pleacă! Și vezi că-i o secetă pă la noi... ceva de groază...!! Și mai fii atent, bă! Fii atent la mine...! Alea "negre" să fie bă, să fie!! Auzi??! Să fie multe, bă, că merge ale dracului cu tovarășul Smirnoff...! Bagă, bă și niște filleuri d-alea mișto... Cuuum...?! Să nu te-nvăț eu pă tine?! N-am înțeles?! Te-nvăț, bă, că ești retrograd! Ai rămas,cu baremurile dinainte! Acum e democrație, bă... Se poate mult, bă! Mult!! Ai înțeles!?! Fire-ai al dracului dă arici!! Vrei dă toate... și p-ăla și p-ăla... și schimbă-mi și pune-mi...! Ce zici, bă? Ahaa!! Greieri pă următoarele?! Am știut eu, bibicule, că d-ăștia vrei!!... Ți-e frică că-i ia altul p-ai tăi?... Îi vrei pă Pelicanu, pă Mineru și pă Țăranu?!... În ordinea asta?! Da', să trăiți!! Și ce mai vrei, bă? N-o vrei și pe Loredana...?! Da vezi că p-ăștia îi cere și Jenică...? Cum să-i scot, nasolule, dă la Jenică...? ai 'nebunit...?! ... Ai?... Faci "pă dă trei"?!... Bine... bine... mă mai gândesc... să văd ce pot face... hai, vino și vedem noi... nu te las eu chiar acum... poate-i dau lu' Jan în ordine inversă... bine, bă, bine... am înțeles... hai pleacă odată că n-ajungi la două și vin alții...!!.. Ce mai vrei?!!... Ginitori?... Pă cine vrei?... Pă Ciungu... pă Chioru... și pă Mutu...!?!... Bine... să văd dac'ăs liberi...! Chioru era cam bolnav azi dă-dimineață... a venit rupt dă la Mureș...!!... Bine... hai că ți-i dau și p-ăștia dar treci întâi pă la mine p-acasă... că am diseară niște oaspeți dă la Consiliul Europei... niște controlori d-ăia care... ufff... că m-am săturat de ei... E O.K.?? Merci, bă!! Vezi de niște fineturi acolo... ceva "negreală", vreo două kile și câțiva, vreo cinspe... d-ăia mari și somnoroși... da babani, bă, babani c-au ăștia o foame-n ei... nu-i adevărat!... Bine! Pa! Bine, bine, bă, las' că țin minte... nu scriu nimic, ce-ești niebun să scriu?! Cum să uit, bă?! Am uitat eu vreodată când m-ai rugat tu pe mine cum trebuie?!... Ce dracu, bă, așa mă cunoști? Și hai pleacă,... gata... am dat drumul la ceas...!!

- Offffff!!! Carolinooo....! Vino, fă, căn' te strig! Ia cheamă-l tu pă Moache la mine... Cuuum??! doarme la "Protocol"...?! Scoală-l imediat...!! Ce nesimțit, dom'le... dă speriat... Bă, pă unde umbli tu, bă, când trebuie să fii la servici... ai?!... Ești la servici d-aseară?!? Ce vorbești, dom'le...?! N-ai mai plecat acas'?! Bine! Asta e...! Fii atent la mandezu'! Freacă-ți gulia, boule, și trezește-te... Să nu-ncurci programu'...!! Azi avem "ședință de-analiză" în cazul "Șalăul"! Pă la două! Faci invitațiile... știi tu cine... chemi și vreo două-trei din trupa-dă-balet... la unu-juma' tragi jaluzelele... și dacă mai vine **Careva** 'nainte, bagi totul la frigider!! Ce nu-ncape, duci în balcon! Clar!?! Repetă!!!... E-n regulă! Și mai schimbă-ți dracului ciorapii ăia, că put dă mi-ai strâmbat nasul cu ei... da se poate...??... Hai ușcheală... la treabă...!

Cad jaluzelele!

PASE PE ZAPADĂ

scrie Jackie Ionescu

FRAIER PLAY

LADISLAU KÖRÖSI, referitor la o posibilă cooptare în staff-ul UTA-ei: **"Puteam fi de mult la UTA, dar eu, în viața mea, n-am săpat pe nimeni. În plus, cei 21 de ani de la Aris mă obligă la fidelitate".**

(VEST SPORT - mai 1994)

JEAN PĂDUREANU (președinte Gloria Bistrița), înaintea returului cu Real Zaragoza, din cadrul Cupei Cupelor: **"Teoretic, prima șansă o avem noi. Un egal ne este suficient, după cum, dacă reușim să înscriem două goluri, ne avantajează și o înfrângere la limită. Eu cred în calificare."**

(SPORTUL ROMÂNESC - septembrie 1994)

ADRIAN CUZMANOVICI: "Ne mușcă continuu Firițeanu, în speranța că va prelua conducerea formației. Ne-a ridicat lumea în cap cu o serie de afirmații mincinoase".

(GAZETA SPORTURILOR - octombrie 1994)

STELIAN ANGHEL, către Ioan Timofte, aflat astăvară la Timișoara, înaintea perfectării transferului său la Boavista Porto: **"Ioane, echipa ta te așteaptă în cantonament la Herculane".**

(VEST SPORT - iulie 1994)

VIOREL HIZO, înaintea meciului tur, Rapid - Eintracht Frankfurt: **"Cred că echipa noastră e mai inteligentă în joc decât Eintracht și aici trebuie făcută marea investiție!"**

(GAZETA SPORTURILOR - octombrie 1994)

Flash-uri de pe Mureș

● **EPURĂRILE CONTINUĂ LA U.T.A.!** În cursul săptămânii trecute, antrenorul secund MARCEL CORAȘ a fost demis, fără a se putea preciza, oficial, motivele. Deoarece agentura noastră a preluat cazul, cunoaștem adevăratele motive, dar, pentru a nu destabiliza, nu le facem publice, în interesul ambelor părți.

● **MARCEL CORAȘ** a fost numit imediat antrenor principal la Motorul-CFR Arad. LADISLAU GHIȚĂ a fost numit director tehnic, iar secund rămâne Ioan Șold. Motorul-CFR a plecat luni, 23 ianuarie, la Sovata.

● **VIVI ERDEI** (CPL Arad) fost la Poli, UTA și Astra, va evolua din primăvară în Ungaria, la Csanad Palata.

● **SANDU GAICA**, suspendat în fotbalul intern după "afacerea" F.C. Brașov-Farul, va juca în prima ligă maghiară, la Debrecen.

● **DAN ȘULEA** (CPL Arad), a luat și el drumul Ungariei, fiind vândut la Gyula Kabrio...

● **ALEXANDRU LABU** a fost, recent, numit antrenor la echipa... feminină CPL Arad!

● **GABI BIRO**, antrenorul de la CPL, i-a luat în stagiul de pregătire de la Moneasa (23.01-02.02) pe SEVICIU și DUȘAN de la CFR Arad.

CONTRA ÎN ARGENTINA!

Cosmin Contra va traversa oceanul în această iarnă și va participa la turneul pe care "naționala" de tineret-olimpică îl va efectua în Argentina. Culmea e că el a cam "făcut tușa", în toamnă, la Poli. Oare Sorin Cârțu aplică metodele lui Javier Clemente, selecționerul Spaniei, care convoacă rezervele lui Barcelona în "naționala iberică"? Posibil, deși e greu să o comparăm pe Poli cu Barca...

CAMERA ASCUNSĂ A LUI FOTOFUCHS

Managementul implică o activitate din fragedă copilărie

GASTARBEITER

SECVENȚA GERMANĂ A LUI COSTEL NEAGU

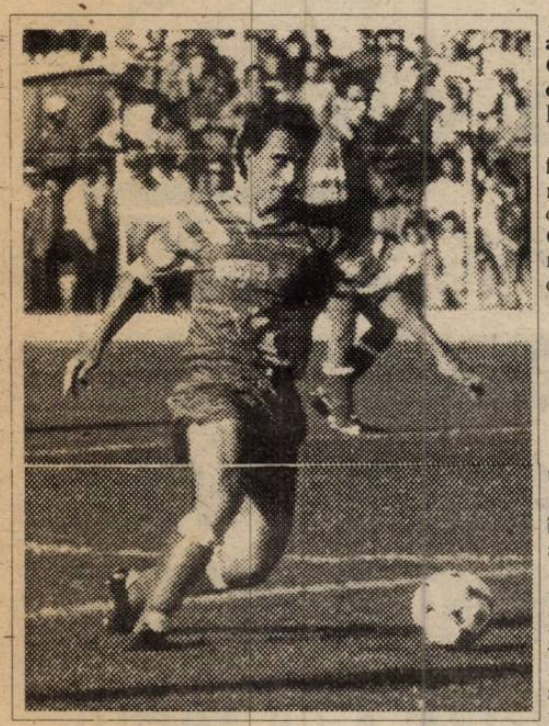

"Angelo și Alberto Foale sunt ca frații mei!"

Rep.: Costele, ne revedem, iată după un an de zile... De fapt, nici nu-i de mirare. Tu ești un jucător destul de controversat. Ai făcut destui ani naveta pe linia Reșița-Arad, apoi Reșița-Timișoara, ai revenit apoi la U.T.A., a mai fost și "episodul" Cugir. Încotro navetezi acum?

C.N.: Acum am contract în Germania, pe doi ani, la S.G. Egelsbach, lângă Frankfurt. E un club din liga a treia. Mai joacă acolo și Ciucă de la Sportul Studențesc...

Rep.: Și mai sunt ceva români prin "zonă"?

C.N.: Destui. Mustacă, fost la Steaua, Buterchi de la Sportul, Iordache de la Jiul Petroșani, Mihale tot de la Sportul..

Rep.:Am înțeles că acest angajament în Germania ți-a fost facilitat de Angelo și Alberto Foale...

C.N.; Ei m-au ajutat foarte mult. Sânt ca frații mei. Când m-am dus să dau probă de joc în Germania, m-au sfătuit, mai mult, m-au ținut cu casă și masă. Le datorez totul.

Rep.: Alberto e încă în Germania, joacă în aceeași ligă cu tine?

C.N.: Manu are niște probleme. N-a luat banii pe ultimele cinci luni. Are de primit vreo 8000 DM. Nu-i simplu nici acolo. Trebuie să ai și puțin noroc, să prinzi un club care are bani, are sponsori... Și eu vreo două luni n-am prea primit bani, dar acum s-a revenit și e destul de bine.

Rep.: Cum e din punct de vedere fotbalistic?

C.N.: Se joacă numai pe forță și angajament...

Rep.: Probabil că-ți convine. Tu ești un jucător de forță, de șut...

C.N.: Îmi convine și nu prea. "Numere solo" nu prea se acceptă la ei. E destul de dificil, dar am avut ce învăța. Poate că și banul și-a spus cuvântul.

Rep.: În mediile fotbalistice de aici ai fost considerat deseori un jucător neserios, ai schimbat destule cluburi... Te-ai schimbat cumva tu acum? Ai câștigat în seriozitate în Germania?

C.N.: Da, foarte mult. Pentru că mi-am dat seama, în cele șase luni de când sunt plecat, ce greu e să fii singur! E mult mai bine acasă. Dar m-am dus acolo după bani și acum trebuie să strâng din dinți.

Rep.: Te pomenești că ai și învățat germana!

C.N.: O rup așa puțin. Oricum, din acest an mă duc la școală...

Rep.: Ții legătura cu vreun reșițean de pe acolo? Cristi Alexandru joacă și el în liga a treia...

C.N.: În liga a treia, dar în altă serie. În schimb m-am auzit cu Enică Matache. E la Union Berlin. Are și el tot felul de probleme acolo, nu prea le-au dat bani. De fapt, clubul lui, în vară, a pierdut dreptul de promovare în liga a doua datorită lipsei suportului financiar. N-a primit licența.

Rep.: În țară, ultima oară ai fost pe la Cugir. De acolo ți-ai luat dezlegarea?

C.N.: Am fost doar împrumutat la Cugir. Trebuia apoi, după un retur, să revin la Arad. Cu U.T.A. s-a negociat contractul meu.

Rep.: Costele, cum spuneam, ai schimbat destule cluburi, pe aici, prin zonă. C.S.M.R., Bocșa, U.T.A., C.F.R., Cugir... Unde te-ai simțit cel mai bine?

C.N.: La U.T.A.!Deși nu sunt arădean, U.T.A. rămâne marea mea dragoste...

Rep.: Ai avut două perioade la U.T.A.....

C.N.: Da. Prima, cea mai bună, cu Gigi Multescu și Ladislau Broșovschi și, apoi, a doua cu Coco Dumitrescu și Ionuț Popa. Când am fost a doua oară, am venit mai târziu, în etapa a treia, am jucat vreo patru meciuri, după care s-a considerat că am dat un randament mai slab și... am ajuns la Cugir.

Rep.: Ai avut o bună perioadă, de doi ani dacă nu greșesc, și la C.F.R...

C.N.: Da, a fost o perioadă frumoasă. Venisem la C.F.R. într-un moment destul de greu pentru mine. Dl. Simcelescu m-a ajutat foarte mult.

Rep.: Acum un an și jumătate, în vara lui '93, ne-ai vizitat la redacție și am avut o discuție care a declanșat un mic conflict cu Emanoil Gherghel...

C.N.: Așa e, dar apoi s-a aplanat. Ne-am mai întâlnit la Arad, amândoi eram puțin supărați, dar am ajuns, să zic așa, la un numitor comun. Eu nu port râcă la nimeni. Dimpotrivă, și despre dl. Gherghel păstrez o amintire frumoasă.

A consemnat

DUKI POPOVICI

Întrebarea care vine marți:

Dacă Poli a cerut 80 de milioane pe Ivan, cât ar cere pe Varga, dacă CFR-ul l-ar solicita cumva?

■ MAGNET ■
General manager
RICHARD ANDRESS
FOTBAL vest
Str.Paris nr 2A Timișoara
tel. 056/190656
Director onorific:
MARCEL TOLCEA
Redactor șef:
DUKI POPOVICI
Colectivul redacțional:
SANDU USUSAN (redactor-șef adjunct) , MARIUS BREAZU (șef dep. interne), OVIDIU PĂCURARIU (șef subredacție Arad), PETRU FUCHS (șef subredacție Caraș), MIHAI COMȘULEA (șef dep. externe), CORNEL BOCIORT (secretar gen. de redacție), RADU SUCIU (ideolog).
Redactori editorialiști:
JACKIE IONESCU, MIKI JUNEA
Colaboratori permanenți:
DAN GÂRLEA, BEBE GRIGORE, ȘTEFAN MARTON, DORU SUBA, GHIȚĂ OCHIȘOR, HORST SZEIBERT, BRANKO VUIN, PAUL BOCȘANU, FLORIN NEMEȘ, CĂLIN PĂLTINEAN, SILVIU FLORESCU, RAUL SPILLER.
Reporteri speciali:
NELU SERE, LUCIAN GHEORGHIU, IONEL BOLOG
Tipar off-set:
MEDIAGRAF S.A.

UTA retro '94 — După o vară fierbinte, o toamnă tristă și rece...

Locul 17	17	3	4	10	12-33	13
acasă	7	3	1	4	6-14	10
deplasare	9	0	3	6	6-19	3

Fostul conducător-delegat al UTA-ei, Teodor Gherlea, a simțit că ceva nu este în ordine, încă la puțin timp după încheierea sezonului 1993-1994, la finele căruia arădenii au reușit o clasare mulțumitoare pentru o nouă promovată (locul 11): **"Ar trebui ca orașul să fie mai aproape de noi, pentru că se simte lipsa sprijinului din partea conducerii Aradului. Prea este o situație de acalmie!"**

Marian Sinescu - scutul apărării

Și într-adevăr a fost liniștea dinaintea furtunii. O liniște întreruptă de câte o declarație menită să-i pună pe gânduri pe toți factorii de decizie ai clubului, cum a fost și cea a lui Dorel Mutică: **"În condițiile actuale nu știu care dintre jucători ar dori să rămână la UTA!"**

Și primul care a spus "adio" "Bătrânei doamne" a fost tocmai golgeterul și marea speranță, Adrian Ungur, plecat la Universitatea Craiova, în schimbul unei sume de bani și a portarului Marian Sinescu.

Pregătirile au demarat la 4 iulie, sub conducerea lui Ionuț Popa, dar cu o datorie a clubului față de fiecare jucător, în valoare de 134.000 lei! Pentru o mai bună organizare, s-a constituit secția de fotbal, președinte fiind "uns" Gheorghe Vaczi.

La 22 iulie, un nou seism: Coco Dumitrescu, directorul tehnic, își înaintează o cerere de concediu de 20 de zile, necesară refacerii și rezolvării unor probleme familiale!

După alte 7 zile a explodat bomba: Gigi Borugă a fost numit antrenor, în locul lui Ionuț Popa. După un scurt clinci cu căpitanul George Radu, noul antrenor și-a suflecat mânecile și la 4 august(!), echipa a plecat în cantonament la Moneasa, cu un lot de 23 de jucători. Cu toate frământările ce au avut loc, Gigi Borugă, optimist, a precizat: **"Dacă eram sigur că UTA va retrograda, nu eram atât de nebun ca după trei promovări să preiau o candidată la retrogradare!"**

Și a început circul! Prima etapă, prima palmă primită chiar pe propriul teren: 1-4 cu Petrolul.O lovitură grea și alb-roșiii s-au trezit după 8 etape pe ultimul loc, cu doar 5 puncte, o singură victorie (1-0 cu Inter) și cu un golaveraj dezastruos: 6-15!

Eșecul la scor de forfait în fața F.C.Naționalului l-a determinat pe Borugă să demisioneze! Dar peste

Nicolae Mitu - motorul atacului

trei zile, conducerea clubului, împreună cu secția de fotbal, au luat următoarele măsuri: renunțarea la directorul tehnic, Coco Dumitrescu, renunțarea la sreviciile lui Marcel Coraș, ca jucător, trecerea pe lista de transferări a lui Grad și Târlea, precum și sancționarea întregului lot și a conducerii tehnice cu o amendă de 1 milion! Deasemenea, demisia antrenorului Borugă nu a fost acceptată!

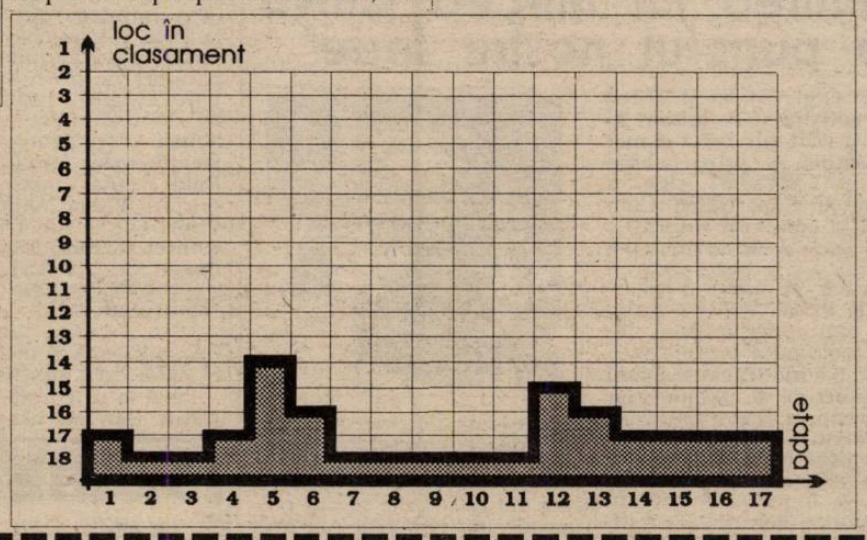

A venit apoi, o victorie dătătoare de speranțe în fața deținătoarei Cupei României, Gloria Bistrița (2-0). După înfrângerea la limită, suferită la Pitești, Gigi Borugă nu se poate abține și pune degetul pe rană: **"În ultimii 4 ani, UTA a vândut 20 de jucători și nu a adus nici unul! În afară de dl. Pop, practic nu există conducere!"**

În următoarele 2 jocuri s-au obținut 4 puncte, culminând cu egalul din Ghencea, care a vrut să demonstreze că UTA nu este totuși "kaputt". Dar, când soarele a răsărit din nou la Arad, a venit meciul cu studenții clujeni, pierdut acasă, la capătul unei prestații penibile, frizând ridicolul. O înfrângere asupra căreia nu e cazul să insistăm, poate cea mai edificatoare a fost declarația goalkeeper-ului Marian Sinescu, înaintea jocului: **"Ne confruntăm cu o situație ingrată din punct de vedere material, deoarece nu trebuie să se uite că toți avem familii și implicit cheltuieli pe care nu le putem înlocui cu felicitări și aplauze".**

Deci, din nou amărăciune, și echipa a contiunuat să se scalde în zonele mlăștinoase ale clasamentului, asta în timp ce în sezonul trecut, după 13 etape, Aradul urca pe podium cu următoarea linie de clasament: 13 7 3 3 15-13 17p.

Ce-a mai urmat? Două eșecuri de proporții, la Brașov și acasă, cu Universitatea Craiova, 0 goluri marcate și 9 primite!! Noroc cu deplasarea din Șoseaua Ștefan cel Mare, care le-a permis utiști-lor să încheie turul cu zâmbetul pe buze. O jumătate de campionat în care au fost cam ironici cu proprii suporteri, punându-i la grea încercare, spre deosebire de turul ediției trecute, încheiat pe locul 7: 17 7 5 5 17-20 19p. Această cădere liberă explică și scăderea impresionantă a mediei spectatorilor de la 8735 în 1993-1994, la 4785 în acest sezon! Pe parcursul turului, jucătorii UTA-ei au văzut de 4 ori roșu în fața ochilor: Dronca (etapa 1), Grad (etapa 8), Aslău (etapa 13) și Stupar (etapa 16). Textiliștii au beneficiat doar de un singur penalty, fiind sancționați cu 5 asemenea lovituri. Nici în sezonul trecut ei n-au prea intrat în grațiile arbitrilor, fiind cea mai penalizată echipă din D.N.: 11 penalty-uri!

Cele 4 eșecuri interne atârnă greu. Urmează acum un retur și mai dificil, în care însă arădenii trebuie să pornească de la vorbele lui Emanoil Gherghel: **"Important este să existi"** și să demonstreze că nu și-au spus încă ultimul cuvânt, fiind datori să salveze orgoliul vestului fotbalistic, de atâtea ori rănit în acești ultimi ani!

JUCĂTORII FOLOSIȚI:

Vasile ARMAN	2	0
Mircea ASLĂU	5	0
Dan BOLOȘ	17	1
Marcel CORAȘ	8	0
Lucian DRONCA	16	1
Marius GRAD	11	0
Decebal GRĂDINARU	16	0
Ionel JUNCU	2	0
Flavius LINGURAR	6	0
Călin MARIȘ	3	0
Nicolae MITU	15	5
Dorel MUTICĂ	8	0
Raul NEGRILĂ	1	0
Lucian NINI	3	0
Attila PAP	1	-
Marius PLISCA	17	0
George RADU	16	1
Marian SINESCU	16	-
Dan STUPAR	13	0
Pavel SZEL	16	0
Mihai ȚÂRLEA	8	0
Dumitru ȚÂRȚĂU	16	2
Valentin VELCEA	3	0

Pentru UTA au mai marcat Chiriță (Petrolul) și Ghișan (F.C.Farul) - ambii în propria poartă.

DOUĂ TOPURI ȘI SEMNIFICAȚIA LOR

TOP '93

Adrian UNGUR	7,00
Marian SINESCU	6,90
Marius GRAD	6,81
Nicolae MITU	6,67
George RADU	6,64
Dan STUPAR	6,64
Dorel MUTICĂ	6,61
Marius ȚUCUDEAN	6,59
Lucian DRONCA	6,53
Alexandru GAICA	6,35

Comparând mediile primilor zece jucători de la UTA, după turul din '93, respectiv cel din '94, vom observa, în primul rând scăderea drastică, dar firească, a mediilor de top...

Iată primele concluzii care "răsar":

- în afară de primii doi jucători din TOP '94 restul n-ar intra în TOP '93
- Marian Sinescu, liderul turului trecut, a avut o medie mai mare în '93 dar a fost doar pe locul doi.
- sunt patru mari absenți față de turul '93: Ungur, Mutică, Țucudean, Gaica. Primul dintre ei a fost chiar liderul topului.

Alte concluzii și comparații vă lăsăm plăcerea dvs. să le trageți și să le comentați...

TOP '94

Marian SINESCU	6,65
Nicolae MITU	6,36
George RADU	6,12
Lucian DRONCA	6,03
Decebal GRĂDINARU	6,00
Marius GRAD	5,95
Dan BOLOȘ	5,91
Pavel SZELL	5,78
Dumitru TÂRȚĂU	5,75
Dan STUPAR	5,70

*** În top au fost luați în considerare doar jucătorii care au evoluat în cel puțin zece jocuri**

FLASH ROMUALD ANDELA

Rep: **În primul rând, cum te numești și ce vârstă ai?**

R.A.: Mă numesc Romuald Andela și am 20 de ani.

Rep: **De cât timp ești în România?**

R.A.: Am sosit în România de puțin timp, iar la Arad, de două săptămâni.

Rep: **Cum ai ajuns la UTA?**

R.A.: Am fost recomandat de un prieten de-al antrenorului meu, (n.n. Gigi Borugă) de la București.

Rep: **Ai mai avut ocazia să cunoști o echipă de club din România?**

R.A.: Nu.

"Aș vrea să joc la U.T.A."

Rep: **Unde ai mai jucat până acum?**

R.A.: Am început fotbalul de la cadeți, juniori, în țara mea, Camerun, la echipa Canon de Yaoundé. Am evoluat apoi în Bulgaria la Șumen, în prima ligă, formația unui orășel situat la 250 km de Sofia. Apoi am jucat în Maroc, la M.C. Oujda, tot în prima ligă

Rep: **Și ce post ai în echipă?**

R.A.: Joc mijlocaș dreapta.

Rep: **Ce părere ai despre fotbalul românesc?**

R.A.: Este un fotbal mult mai bine organizat decât cel din Camerun, jucătorii români sunt foarte tehnici și rapizi. Mi-ar place să joc la UTA.

Rep: **Cum reușești să te înțelegi cu noii tăi colegi de echipă?**

R.A.: Mai mult prin semne. Însă limba română nu pare chiar grea pentru unul care vorbește franceza. Sper ca în curând să învăț și eu câteva cuvinte

CINE-I ÎMPACĂ PE COPII ACUM?

La turneul final al speranțelor, pentru copiii născuți în 1982, desfășurat la Cluj, FC Arad, după ce a spulberat echipele din serie, urmând să joace finala cu FC Argeș a făcut-o de oaie! În ultimul joc din serie, cu Jiul Petroșani la scorul de 5-0 pentru FC Arad, s-a efectuat o schimbare neregulamentară în sensul că a fost introdus în teren un jucător care nu a fost trecut pe foaia de arbitraj la acel joc. Normal meciul a fost pierdut cu 3-0 în urma contestației echipei adverse. Nimeni nu a putut explica unor copii de 12-13 ani și nu a putut opri lacrimile ce scăldau fețele lui Fl. Lingurar, Pleșca, Iancu, Tisza, Gligor, Pocaznoi și ceilalți, care au luptat exemplar și nu și-au putut vedea visul cu ochii din cauza unei banale greșeli!

O.P.

BRIGADA "FOOTBALL NEWS" - MARATON LA HERCULANE

Pe urmele protagonistelor seriei a II-a a Diviziei A

Băile Herculane, locul favorit al echipelor din "zona Fotbal Vest", pentru efectuarea cantonamentelor de iarnă, le-am găsit acoperite de un substanțial strat de zăpadă. Bucuria antrenorilor... Prima "față" cunoscută am zărit-o din autobuzul care ne "transporta" de la gară spre centru : Victor Roșca. Aveam să aflăm ulterior că măsura un traseu de 3200 m pe care elevii săi urmau să-l alerge (în trei rânduri, sub 14 min.) la primul antrenament al zilei.

La Hotelul "U.G.S.R.", primul cunoscut întâlnit, un vechi prieten al săptămânalului nostru, Ion Lucian Manole. N-am scăpat o șuetă cu... Alemao din Govândari.

ION MANOLE

"Sunt elevul lui Fuchs și al lui nea Bocșanu"

Rep.: În tur ai fost urmărit de ghinioane. Care e situația acum?

I.M.: Nu sunt complet refăcut, dar mă simt mult mai bine.

Rep.: Te simți bine după seria de 3x3200 pe care tocmai ai încheiat-o?

I.M.: Din moment ce am zâmbetul pe buze, nu e nici o problemă.

Rep.: Am vrut să stăm de vorbă cu tine în special pentru că am primit o informație cum că ai fi tentat de ziaristică sportivă. Așa este?

I.M.: Da, dar încă nu știu în ce măsură s-ar putea îmbina cele două meserii. Deocamdată nu vreau să abandonez activitatea fotbalistică, iar ca jucător activ poate că nu aș fi foarte obiectiv, în transmiterea cronicilor și știrilor din deplasare, acolo unde nu au posibilitatea să se deplaseze redactorii ziarului. Cred însă că aș avea o părere mai competentă decât a unor persoane din anturajul echipei, care însoțesc lotul în deplasare, cu diferite alte atribuții.

Rep.: Înseamnă că o "Minicronică subiectivă" de la Manole se anunță interesantă! Poate îi mănânci pâinea lui Petru Fuchs!

I.M.: Nu doresc asta, eu doar sunt "elevul" lui și a lui nea Paul Bocșanu!

Rep.: Să ne întoarcem pe gazon. Am aflat că s-ar putea să pleci, pentru probe, în Germania.

I.M.: Da, eu am mai fost în Germania o dată și știu cum se pune problema acolo. În plus, antrenorul CSM-ului, Mircea Chivu, fost antrenor în Germania, îmi este naș și, la o discuție, mi-a explicat posibilitățile de transfer și condițiile oferite. Nu e chiar simplu și nu aleargă nici acolo câini cu covrigi în coadă. Pe plan fotbalistic ar fi o decădere, dar pe plan financiar, chiar la o ligă inferioară, se câștigă mult mai bine.

Rep.: Apropo de câștiguri, financiar, unde era mai bine, la Poli sau la Gloria?

I.M.: Incomparabil mai bine la Poli, chiar dacă echipa a retrogradat. De fapt a fost cel mai nefericit eveniment pe care l-am trăit la Poli. Înaintea acestui campionat am pronosticat că Poli va promova cu 10 puncte avans, nestiind că se vor acorda 3 puncte pentru victorie. Acum, practic diferența ar fi de 15 puncte!

Rep.: Te deranjează că te-am botezat "Alemao din Govindari"?

I.M.: Nu, dar dacă ajung corespondent îți găsesc și eu ție o poreclă.

Lotul Gloriei și-a făcut încet-încet apariția în holul hotelului. A apărut și Victor Roșca după ce... măsurase traseul de antrenament. Antrenorul Gloriei a deplasat la Herculane 22 de jucători. Dar iată delegația completă a "constructorilor" reșițeni: **Victor Roșca** și **Adrian Coca** (antrenori), **Mihai Zsizsik** (maseur), **Fane Ciurea** (conducător) și lotul: **Vlădoi, Fekete, Toader** (revenit da la Vega), **Jankovici** (junior propriu), portari: **Tuluc, Mitar, Brici, Kapornyai, Veche, Bălean, Chiș, Dincă, Dacica, Manole, Marcă, Beloia, Laczko** (junior venit de la Lugoj, din vară), **Decuseară, Marcu, Furdui, Ciornei, Gal** (junior venit de la Câmpia Turzii tot din vară)

Deci noutăți mai deloc. Doar plecarea lui Iulică Pătru în pregătiri cu Electroputere...

După pregătiri l-am abordat pe Sandu Marcă, mai mult să aflăm amănunte despre periplul lui german:

SANDU MARCĂ

"În loc să câștig, am pierdut bani în Germania"

Rep.: Așadar, Sandu, ești din nou la Gloria. Cum a fost la probele pe care le-ai dat în Germania?

S.M.: A fost o tentativă eșuată din cauza unor relații pe care eu nu pot să le înțeleg nici acum. Impresarul care m-a dus acolo, Uwe Metzelas, era într-o situație financiară destul de proastă. Am dat probe la Zwickau (liga a II-a), Erfurt, Aunstein și Egelsbach, toate din liga a III-a. Eu mi-am făcut datoria, toate echipele au fost mulțumite, dar oamenii nu s-au înțeles la bani. Se trata câte 2-3 ore, eu așteptam afară și totul eșua. Am stat 3 săptămâni acolo, nu prea am avut condiții optime, mai ales hrana. Am avut probleme cu stomacul și le-am spus oamenilor că nu sunt robot și decât să stau acolo, să mă păcălească ei, mai bine mă întorc în România. Cu mine nu s-a tratat din punct de vedere financiar. Managerul voia să ia o sumă foarte mare pentru transfer.

Rep.: Deci Gloria nu are nici o vină...

S.M.: În nici un caz nu a fost vina Gloriei sau a mea. Ulterior și managerul și-a dat seama că a cerut prea mult și ar vrea să reluăm tratativele. Eu am venit de acolo cu un deficit foarte mare, pentru că am fost cu mașina mea în Germania, iar la întoarcere nu mi-au dat nici bani de benzină. Tot eu mi-am plătit cartea verde și benzina, iar în Ungaria a trebuit să plătesc o taxă! Pentru că aș fi avut cartea verde falsă! Spuneau că nu rentează să mă întorc din Germania cu mașina goală!!! Oricum, trebuie să mă gândesc bine și să nu mai am încredere într-unul sau altul. Am pierdut destul, aici am jucat puțin, iar lumea te uită.

Rep.: Care e situația cu Dinamo?

S.M.: Și acum sunt în relații foarte bune cu ei. Inițial era totul în ordine, apoi Ion Moldovan și-a schimbat atitudinea. Am vorbit cu dl. Buduru și mi-a explicat că dânsul ar vrea ceva mai deosebit!

Rep.: Cu sănătatea cum stai?

S.M.: Acum bine. Am avut ceva ghinioane, cu care sper să nu mă mai întâlnesc.

Rep.: Ce amintiri ai de la Poli?

S.M.: Plăcute. Sunt în relații bune cu băieții și cu antrenorii. Îmi pare rău că echipa a retrogradat, dar le urez să promoveze cât mai repede și dacă mai vor să apeleze la mine, sunt pregătit!

Totuși, surpriza din lotul Gloriei se numește... Ion Veche. Dat ca sigur de nea Costică în lotul lui Poli, pentru Herculane, iată-l venit la... Herculane, dar cu Gloria. Dar iată și explicația lui:

ION VECHE

"Băban și Vlaicu m-au luat peste picior"

Rep.: Ai fost o săptămână în pregătiri cu Poli. Am înțeles că ai și semnat pentru Poli, dar acum ești în pregătiri cu Gloria. De ce?

I.V.: În primul rând nu mi-a plăcut atmosfera de la Poli, din cauza unor băieți. Băban și Vlaicu m-au luat tot timpul peste picior. În al doilea rând, nu am semnat un contract cu Poli. Carnetul meu este la Gloria.

Rep.: Totuși ai semnat un act pentru Poli. Ce fel de act?

I.V.: Contractul de muncă, în rest nimic.

Rep.: Deci ești hotărât să nu pleci la Poli?

I.V.: Da, vreau să rămân la Gloria.

Rep.: Nea Costică Rădulescu te știe de la Vega și a fost foarte multumit de tine. Asta nu contează?

I.V.: Nu.

Rep.: Relațiile tale cu nea Costică sunt încordate?

I.V.: Nu, deloc, suntem în relații foarte bune, dar, așa cum am spus, nu mă pot înțelege cu unii jucători.

Primul om de la C.S.M.R. pe care l-am întâlnit, în același hotel U.G.S.R., a fost, firesc am spune,... maseurul Gigi Roună. Și pentru că e la club de aproape trei decenii și, mai ales, l-am cam ocolit până acum, am realizat următorul "ochi în ochi" cu simpaticul Gigi...

GIGI ROUĂ

"Venirea lui Mircea Chivu e punctul nostru forte"

Rep.: Gigi, ești în al 27-lea an de activitate, ca masor, la CSM. Ai trăit zile bune și mai puțin bune. Ai prins echipa mare a CSM-ului, care a cochetat cu Cupa UEFA. Cum e acum și cum vezi viitorul?

G.R.: Zilele de acum nu se pot compara cu cele trecute, dar să sperăm că, cu ajutorul oamenilor de fotbal din oraș și din județ, vom aduce fotbalul din Reșița acolo unde a mai fost.

Rep.: S-a modificat sistemul de organizare al clubului, iar ca antrenor a fost numit Mircea Chivu. Crezi că e benefică venirea lui?

G.R.: Cred că venirea lui Chivu va fi punctul forte în ascensiunea echipei. Pe Mircea îl știu de când a terminat junioratul la Univ. Craiova și a venit la Reșița. Era un jucător cu o perseverență ieșită din comun. Deși nu am lucrat cu el ca antrenor, sunt convins că rămâne același om deosebit. După părerea mea este un câștig pentru echipă. Cred că va folosi experiența de doi ani din Germania, totul este să i se dea posibilitatea.

Rep.: Care e cea mai frumoasă amintire a ta de la CSM?

G.R.: Este repromovarea, după 20 de ani, în prima divizie, care s-a petrecut acum doi ani, o chestie nesperată pentru mulți factori de decizie din fotbalul românesc, care ne-au acuzat că am promovat cu... pomană. Am avut și șansă, dar șansa ne-am făcut-o noi, echipa, pentru că dacă noi cedam puncte, așa cum se așteptau unii, nu am fi promovat. A fost și o generație de excepție. Eu zic că după 11-le de aur cu Florea, Rednic, Kafka, Ilieș, Beldeanu, Kiss, Bora, Nestorovici, este a doua echipă de valoare, plecată de la 8 ani și ajunsă în D.N. Un merit foarte mare are cel care i-a format, Feri Varga.

Rep.: În cei 27 de ani ai lucrat cu mulți antrenori. Cu cine ai colaborat cel mai bine?

G.R.: Cu Dan Firițeanu!

C.S.M.R.-ul efectual al doilea (!) antrenament al zilei, pe holul de la etajul I al hotelului, transformat ad-hoc în sală de forță, antrenament efectuat pe ... fond muzical. Asta e, antrenorul Mircea Chivu tocmai s-a întors din Germania! Dar iată și componența echipei reșițene de la Herculane: **Mircea Chivu, Ion Ilieș** (anternori), **Gigi Roună** (maseur) și lotul - **Bosca, Ianu II**, portari, **Cojocaru, Lupu, Șerban, Panescu, Calofir, Bica, Cepoi, Doană, Stroia, Ianu I, Marinescu, Boltașiu, Szijj, Petrescu, Lazarovici, Torma, Roșu** și **Vasiu**. Ultimul, singura noutate, venit (a câta oară?) de la Arsenal. Ciucur n-a mai venit, Bocșa și C.S.M.-ul neajungând deocamdată la un numitor comun în privința transferului. La finele antrenamentului l-am avut interlocutor pe un alt vechi prieten, Ion Petrescu:

ION PETRESCU

"Reșița s-a <<adunat>> și începe să ne ajute"

Rep.: Ioane, ești o veche cunoștință a Reșiței și Timișoarei fotbalistice, acum, la 33 de ani. Anul trecut ai dat 9 goluri și ai figurat de multe ori la... "Cezar". În acest tur, n-ai avut nici o singură reușită. De ce?

I.P.: S-au întâmplat mai multe. Am 20 de ani de fotbal și am jucat numai vârf, iar asta a început să se cunoască la "bătrânețe": accidentări, probleme cu spatele, întinderi, iar clubul n-a avut posibilitatea să mă trimită la tratament.

Rep.: Pentru CSM a fost unul dintre cele mai slabe tururi din ultimii ani. Cum se explică asta?

I.P.: Prin lipsa banilor, după părerea mea, cu atât mai mult cu cât, în aproximativ aceeași componență, am terminat campionatul trecut pe locul 3. Dar unei echipe, dacă nu-i dai ce-i trebuie, cedează, indiferent ce valoare are.

Rep.: Care sunt premisele acum?

I.P.: Încercăm să ne reabilităm. Văd că orașul s-a "adunat" și începe să ne ajute.

Rep.: Am asistat la un antrenament foarte dur, condus de Mircea Chivu. Cum te împaci cu așa ceva?

I.P.: Așa e în fotbal, muncă grea, dar plăcută, iar la câte cantonamente am făcut la viața mea de jucător nu îmi fac probleme.

Rep.: Ce sentimente te leagă de Poli?

I.P.: La Poli am ajuns la 20 de ani și am reușit să capăt o bună experiență, pe vremea când erau antrenori Ion Ionescu și, apoi, Emeric Dembrovski. Oricum, și acum sunt sufletește legat de Poli.

De la U.G.S.R., la drum spre "Roman". Liderul seriei, Poli, se respectă. În hol... Emeric Dembrovski. Tocmai venea de la... "copcă". "Dembo" e singurul din delegația timișoreană care face "bazin" în ... aer liber. Ce-i drept, izvorul e termal, dar oricum, peste Dembo parcă n-au trecut anii, silueta lui încă amintește de Guadalajara! Subiectul cel mai fierbinte, la Poli, e Universitatea Craiova. Adversara din !6-imile Cupei. Costică Rădulescu, înaintea tragerii la sorți, a inițiat un concurs de pronosticuri, între jucători, pe... o mie de lei. Unul singur a indicat Craiova: Mugur Gușatu! Cine e Gușatu? E..., dar iată cum arată expediția "alb-violetă": **Traian Sencu** - conducătorul delegației, **Costică Rădulescu, Emeric Dembrovski, Aurel Șunda** - antrenori, **Petre Manciu** - doctor, **Puiu Preda** - maseur și lotul - **Almășan, Pârva, Turcaș** - portari, **Varga, Andreaș, Macavei, Stoicov, Contra, R. Sandu, Pelici** (de la Electrica), **Ciocoi** (de la Bocșa), **Vlaicu, Călin, Contescu, Bărbosu, Velcea, Kovacs, Băban, Săvoiu, Trandu, Perșa** (de la Vega), **Gușatu** (de la Caracal, ultimii doi ani i-a jucat în Austria, în liga a II-a). Era așteptat și **Bota**, de la juniorii proprii.

Deci, noutăți puține. Doar că la antrenament a apărut un... mistreț! Și nea Costică s-a lamentat că n-are pușcă. Noi îl știam doar pescar pasionat.

Până la urmă cel mai important, pentru Poli, e ce va fi cu Călin. Dar iată cât știe el...

FLORIN CĂLIN

"Cred că se poate rezolva prin U.M.T.".

Rep.: Florine, ai devenit un "caz" al acestei ierni. Toată lumea discută despre tine, ești foarte puternic mediatizat. Te-ai trezit obiectul disputei în "tripleta" Poli-Farul-Național. Și, am spune, "Cazul Călin" a generat "Cazul Bătrânu". Cum ai simțit tu această dispută?

F.C.: E o situație dificilă pentru mine. Numai ce m-am aranjat și eu la Timișoara și sunt pus în situația de a mă întoarce la Constanța. Eu aș vrea să rămân la Timișoara. Dar a intervenit această problemă, pe care, eu spun, clubul Poli o va putea rezolva. Că de plecat la Farul- acum sunt, după acte, jucătorul lor-mi-ar fi cam greu.

Rep.: Și cum vezi rezolvarea acestui caz?

F.C.: Mă gândesc că se poate rezolva prin U.M.T.....

Altceva nu cunosc.

Rep.: Cu președintele Farului, Garabet, ai vorbit?

F.C.: Da. Nu mi-a spus nimic sigur. Dar dacă U.M.T.-ul ar renunța la pretenții...

O ZI DE MUNCĂ LA UMBRA LUI HERCULE

POLI

- ora 08.00 - deșteptarea
- ora 08.30 - micul dejun
- ora 09.00 - discuții tehnice, pregătire administrativă
- ora 10.30 - antrenament la teren: fizic (8000 metri) și tehnic (exerciții specifice și joc, 2 reprize a 20 de minute)
- ora 13.30 - masa de prânz
- ora 14.00 - odihnă
- ora 17.20 - pregătire fizică la sala de forță
- ora 19.00 - refacere, la 2 zile bazin și de 2 ori pe săptămână saună
- ora 20.00 - cina
- ora 22.30 - stingerea

GLORIA REȘIȚA

- ora 07.30 - deșteptarea
- ora 08.00 - micul dejun
- ora 10.30 - antrenament - rezistență (3x3200) și forță
- ora 12.30 - masa de prânz
- ora 13.00 - odihnă
- ora 15.00 - antrenament la teren - fizic, tehnic, tactic
- ora 17.00 - refacere
- ora 19.30 - cina
- ora 22.30 - stingerea

CSM REȘIȚA

- ora 06.30 - deșteptarea
- ora 07.00 - antrenament - alergare continuă
- ora 08.30 - micul dejun
- ora 10.30 - antrenament - rezistență și forță (în holul hotelului)
- ora 13.15 - masa de prânz
- ora 16.00 - antrenament la teren - tehnică și tactică
- ora 19.00 - cina
- ora 22.30 - stingerea

BRIGADA FOOTBALL NEWS:
M. BREAZU, D. POPOVICI, S. USUSAN

BRIGADA "FOOTBALL NEWS" - MARATON LA HERCULANE

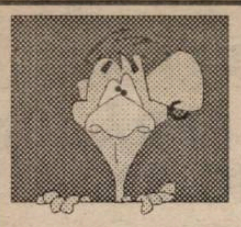

CIULIND URECHEA LA BAILE HERCULANE

SANDU MARCĂ: " Pregătirea fizică ce se face la Gloria te ajută să joci până la 40 de ani !"

GIGI ROUĂ, referindu-se la exercițiile fizice ale CSMR-ului: **"Astea-s ca la München. A la Trapattoni!"**

PUIU PREDA: " Aici la Herculane toată lumea mă cunoaște, chiar și câinii. Directorul Complexului m-a întrebat: << Ce grad ai domnu Preda. Colonel sau ce?>>"

TRAIAN SENCU: " Pentru funcția asta de conducător al cantonamentului am dat concurs."

GIGI BORUGĂ: " Mutică nu și-a dat sema că eu îi făceam un favor când îl înlocuiam. Atât de slab a jucat în acest tur."

AUREL ȘUNDA: " Cât timp Ovidiu Forai a fost în concediu, colegii lui au distrus pagina de sport din cotidianul << Timișoara >>".

BUGS BUNNY

CE URMEAZĂ?

Programul jocurilor amicale

GLORIA

2 februarie - CSM - Gloria
4 februarie - Corvinul - Gloria
8 februarie - UMT - Gloria
15 februarie - Jiul Petroșani - Gloria
18 februarie - CFR Timișoara - Gloria
20 februarie - Gloria - Jiul Petroșani
25 februarie - joc nedesemnat, posibil cu UTA, Electroputere sau alt adversar

CSM

31 ianuarie - POLI - CSM (în curs de perfectare)
2 februarie - CSM - Gloria
8 februarie - CSM - UTA
12 februarie - Poli - CSM
14 februarie - CSM - Arsenal Reșița
16 februarie - CSM - Corvinul
19 februarie - Corvinul Hunedoara - CSM
22 februarie - CFR Timișoara - CSM
23 februarie - CSM - Universitatea Craiova (în curs de perfectare)
25 februarie - CSM - CFR Timișoara

POLI

28 ianuarie - Vega Caransebeș - Poli
31 ianuarie - Poli - CSM
2-11 februarie - Turneu în Italia, Slovenia și Ungaria
12 februarie - Poli - CSM
16 februarie - Poli - OFK Kikinda
18-19 februarie - Turneu la Timișoara cu F.C. Argeș, Inter Sibiu, a patra echipă urmând să fie stabilită dintre F.C Viena, Bekescsaba sau UTA
22 februarie - adversar nedesemnat
25 sau 26 februarie - Poli - Univ. Craiova în devans, din Cupa României

ANCHETA vest FOTBAL

Ce părere aveți de noul sistem competițional preconizat să se aplice din ediția 1996-1997 (n.r. Divizia națională cu 16 echipe și o singură serie a Diviziei A)?

VICTOR ROȘCA: "Nu mi se pare o idee fericită. S-ar părea că se urmărește un salt calitativ, dar cred că echipele din Divizia A vor avea mari probleme de transport. Practic, cheltuielile vor fi la fel ca la Divizia Națională. Sunt însă de acord cu barajele introduse din această ediție de campionat."

MIRCEA CHIVU: "Este bună ideea, ajutând o concentrare a valorilor. Nu știu câte cluburi vor putea asigura condiții echipelor. Sper că nu va fi doar un orgoliu al conducătorilor de a se menține în diviziile respective, ci vor rămâne doar cluburile cu adevărat puternice."

COSTICĂ RĂDULESCU: "Măsura încurajează fotbalul de calitate. Va fi o concentrare a valorilor, mai ales că nu avem atât de mulți fotbaliști de valoare. În aceeași divizie, fie Națională, fie A, este o diferență prea mare între primele și ultimele clasate."

EMERIC DEMBROVSKI: "Jucătorii buni pleacă peste hotare, iar această soluție va ajuta echipa națională concentrând valorile în echipe mai puține, ridicându-se nivelul campionatului și implicit al echipei naționale."

Începând cu numărul viitor, redacția noastră organizează un atractiv și interesant

CONCURS

dotat cu premii-surpriză!

Alte amănunte și prima etapă - în numărul de săptămâna viitoare!

NU NE-AU SCĂPAT NICI ANTRENORII

COSTICĂ RĂDULESCU

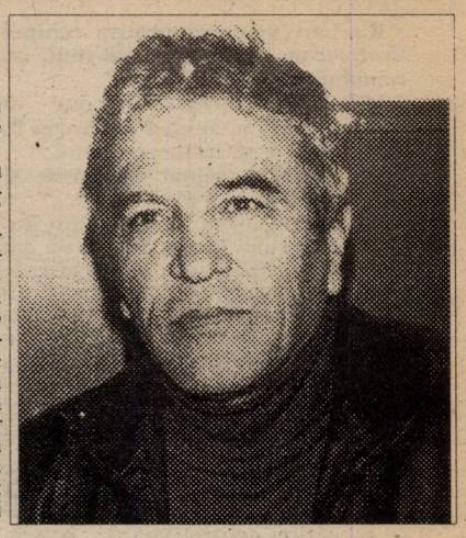

Rep.: Nea Costică, sunteți din nou la drum. Un drum care s-ar putea să fie mai greu decât cel din toamnă, pentru că, după părerea noastră, returul pare mai dificil. Odată pentru că trebuie să păstrați primul loc și, nu în ultimul rând, programul e evident mai greu.

C.R.: Așa este. Ați văzut programul, ați făcut probabil toate calculele și ați văzut că e mai dificil decât în tur.

Rep.: Punctele de acasă probabil că le-ați cam "pus" la socoteală. Dar aveți deplasări la Gloria Reșița, la Alba Iulia, la Târgu Mureș, la Hunedoara și două la Brașov, apărut câțiva tineri. Acești tineri au șanse să joace la Poli?

C.R.: Deocamdată, știți cum este, am luat cu noi câțiva jucători pentru perspectivă. Poli nu poate aduce ce știu eu ce "nume" pentru știu eu câți bani. Abia avem pentru cei de acum. Pe acești tineri vrem, deci, să-i formăm. Avem răbdare cu ei și vrem ca ei, peste un an de zile, să joace la Poli. Sigur!

Rep.: Hai să punem o ipoteză. Dacă Poli câștigă seria înaintea încheierii campionatului, îi aruncați în foc?

C.R.: Sigur. Le dăm o șansă...

cred că i-a fost cam greu "să stea" pe salar!

C.R.: Vă spun eu acum cum e cu Solomon. L-am "băgat" de trei ori titular. Începuse bine, "se lipise" la niște goluri. Aveam nevoie de el deoarece avea o execuție bună la finalizare. Ați văzut ce șut are! Mai bun decât al lui Contra sau al altora. Dar când a intrat în primii 11, s-a blocat. Și i-am spus: **"Băiatule, tu nu vrei să ai răspunderea directă!"** S-a mulțumit să fie rezervă, să fie în primii 16, să ia jumătate din primă. Discuțiile cu el au început când n-a mai fost în primii 16!

Rep.: Să trecem la alt subiect. Artimon!

C.R.: Știți cum este aici. Eu trebuie să-l am aici în echipă, să-l văd cum poate să joace. Artimon a jucat bine la C.F.R. atunci când C.F.R.-ul a jucat cu 7 sau 8 apărători. Și eu trebuie să-l verific la ce jucăm noi. De aceea mă gândesc că era bine să-l avem în pregătire, în jocuri tari... Dar așa... Ați văzut cum pune C.F.R.-ul problema.

Rep.: De ce nu l-ați luat astă vară? Știu că Stelică Anghel v-a întrebat dacă-l vreți!

C.R.: Astă vară... N-ați văzut că era mereu accidentat? Mi-a spus și doctorul Manciu că are probleme. De asta am spus. Stai dom'le, să-l vedem că joacă în aceiași categorie cu noi. Să-l văd, să se rodeze. Eu am văzut pe casetă toate meciurile lor.

Rep.: Eu nu vreau să amplific așa zisul conflict Poli-C.F.R. Dar, dvs. spuneați că nu vă place să luați jucători pe 2 ani, să le creșteți cota și apoi să-i pierdeți. Poate și C.F.R.-ul gândește la fel. L-au luat când nimeni nu s-a interesat de el și acum...

C.R.: ... Eu vă spun sincer. Dacă nu se rezolvă cu Artimon, nouă pentru la anul ne trebuie un libero de bază. Ne-a rămas doar Macavei de bază. Și Varga, care-i mai mult pentru atac.

Rep.: Ce a fost cu Veche?

C.R.: Mi-a zis: **"Nea Costică, de data asta vin!"** A venit, trebuia să i se rezolve niște probleme, toți au fost de acord. Vineri, înaintea plecării noastre spre Herculane, mi-a cerut liber, să se ducă până acasă să-și rezolve niște probleme. A plecat de vineri și n-a mai venit. N-am apucat să vorbesc cu el... Mi-a bătut el mie, o dată, un apropo cum că Stoicov i-ar fi zis nu știu ce. Știți dvs. cum sunt jucătorii! Păi suntem atât de sensibili?!! Dacă ești fotbalist, vezi-ți de treaba ta și arată ce știi! Da' poate i-a fost teamă că nu prinde echipa! Deși părerea mea e că ar fi jucat în echipă!

Rep.: Am ajuns la capitolul oameni dificili. Cum vă înțelegeți cu Turcaș?

C.R.: Deocamdată văd că-și vede de treabă. Stă cuminte, stă liniștit, nici nu se simte prezența lui. De data asta parcă-i schimbat. A văzut că foametea-i mare, n-are de unde... Dincolo, la C.F.R., s-a cam compromis. Vreau să-mi dovedească că n-am avut dreptate și că poate apăra la Poli.

Rep.: O ultimă problemă "spinoasă" la Poli. "Cazul Călin- Bătrânu". Îl mai discutăm?

C.R.: Eu zic să nu.

"Nu sunt liniștit până când nu se trage linia"

cu Metromul și Tractorul.

C.R.: Acum, eu vă spun sincer. Dacă scoatem din deplasare 9-10 puncte, față de cele 15 "făcute" în tur, noi nu putem să pierdem campionatul. Bineînțeles, să nu pierdem nimic "acasă"...

Rep.: De fapt, cam toți oamenii de fotbal cu care am discutat, o văd pe Poli virtuală câștigătoare a seriei....

C.R.: Eu n-am voie să nu fiu optimist. Dar așa e felul meu. Nu sunt liniștit până când nu se trage linia. Fotbalul e ciudat, dar poate tocmai de aceea e frumos!

Rep.: Ați început, din nou, primii pregătirile. Să fie acesta un semn că vreți să prindeți vârful de formă în primele etape, când aveți cele două deplasări de la Zalău și Dej?

C.R.: Așa este. Am făcut și noi un calcul. În primele 8-9 etape trebuie să ne distanțăm la "adevăr", față de urmăritorii noștrii, de la +9, la +14-15. Pentru că și Tractorul și Corvinul, în această primă jumătate a campionatului, joacă meciuri grele "afară", unde vor lua foarte greu puncte. Vrem ca sfârșitul campionatului să ne prindă mai liniștiți, mai asigurați.

Rep.: Nea Costică, la un moment dat, în tur, ați trăit chiar o mică criză de efectiv datorată accidentărilor, suspendărilor. Acum văd că aveți 24 de jucători în pregătire. Au

Rep.: Știți de ce v-am întrebat asta? Astă vară, stând de vorbă cu dvs. la vestiare, mi-ați vorbit frumos de Gherman. Vlaicu chiar, care nu se întrece cu laude la adresa tinerilor, l-a remarcat în mod deosebit. Și totuși, nu l-ați ținut alături de echipă...

C.R.: Să știți că am insistat foarte mult. Întrebați-i pe toți...

Rep.: Dar l-ați trimis la Vega Deva. Și a ajuns... șofer!

C.R.: Pregătirea a făcut-o cu noi. Dar l-am trimis la Vega să joace. Neavând echipă de tineret, n-avea unde să joace. Apoi, i-am luat carnetul înapoi...

Rep.: Dar tot șofer a ajuns!

C.R.: Nu! Acum e la U.M.T. Sper să se țină de treabă acolo. Să vedem ce o fi.

Rep.: Deci, acum, pentru retur, veți păstra 20-22 de jucători, sau mai puțini?

C.R.: Noi mai mult de 20 nu putem ține...

Rep.: De multe ori sunt mulți și 20. Doar cei 16 care sunt trecuți pe foaia de arbitraj "intră la primă". Ceilalți sunt nevoiți să se mulțumească cu salariul acela de vreo sută de mii... Și mă gândesc că, restul de jucători, peste cei 16 de bază, ar fi bine să fie tineri, care elevi fiind și stând, în general, cu părinții, pot fi mulțumiți doar cu salariul...Uitați' cazul lui Solomon. Eu nu spun că Solomon trebuia să joace, nu mă bag în echipa dvs., dar

VICTOR ROȘCA

"Pentru noi, a fost un tur normal"

Rep.: Acum, la startul pregătirilor, să facem un bilanț al turului, din punct de vedere al antrenorului Victor Roșca.

V.R.: A fost un tur normal, dacă ne gândim la rezultatele din ultimile două campionate. În clasament suntem cam acolo unde ne sunt și pretențiile, adică în primele 6 echipe ale seriei. Cred că putem mai mult, dar pentru asta trebuie să vrea toată lumea. Când spun asta, mă refer mai ales la latura financiară.

Rep.: Voi, cei de la Gloria, sunteți considerați un fel de arbitrii ai promovării. Care sunt cei mai dificili adversari din seria a II-a a Diviziei A?

V.R.: După părerea mea, Poli nu are contracandidat la promovare. Cred că în lupta pentru locul doi vor intra Tractorul, Corvinul, poate Mediașul și Gloria.

Rep.: Adică veți răsturna unele calcule și Gloria va ataca locul secund?

V.R.: Eu așa aș dori, dacă reușim să ne menținem lotul de jucători.

Rep.: La un moment dat, Gloria avea un lot foarte numeros. Momentan sunt 20 de jucători, un lot relativ stabil. Care ar fi problemele cu plecările?

V.R.: Pătru Iulian este în pregătiri cu Electroputere, de Veche se interesează Poli, Manole, Marcă și Brici s-ar putea să dea niște probe în Germania. Deci, încă nu sunt sigur că lotul cu care suntem în pregătiri va începe returul.

Rep.: Veche a fost câteva zile la Poli, iar acum este din nou la Gloria.

V.R.: Da, și eu sper să rămână la noi.

Rep.: De ce n-a rămas la Poli?

V.R.: Asta nu știu, sunt problemele sale și ale conducătorilor clubului.

MIRCEA CHIVU

"Am început războiul aici"

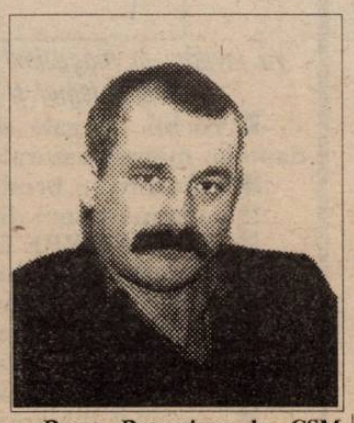

Rep.: Revenirea la CSM este de ordin sentimental, nu-i așa?

M.C.: Normal, am jucat 10 ani la CSM. Am plecat doar pentru că am primit postul de antrenor la Arsenal, dar am rămas cu sufletul alături de CSM. Am preluat echipa la asigurarea grupului de oameni care s-a format pe lângă echipă, altfel nu veneam. Mai puteam să rămân în Germania. Chiar ieri le-am telefonat că nu mă mai întorc și că am început "războiul" aici.

Rep.: Cum ați găsit echipa?

M.C.: Echipa pare puțin blazată și descurajată, lipsind interesul și dominând atmosfera de "dolce vita". De fapt, același lucru le-am spus și jucătorilor. Trebuie să-i pun pe picioare în plan psihic. Lucrăm cu zâmbetul pe buze, cu muzică, într-o atmosferă bună. Toți au răspuns la comenzi peste așteptări. Important este ca asta să țină până la sfârșitul campionatului. Oricum, fără o motivație materială nu se mai poate face fotbal. Noi, cei mai bătrâni, suntem mai sentimentali și am jucat și pentru culorile clubului.

Rep.: Considerați că locul ocupat este pe măsura lotului?

M.C.: Lotul este mai bun decât situația în clasament, numai că este oarecum împărțit în două: titularii și ceilalți. Din nefericire, cei din a doua categorie par mulțumiți cu statutul de rezervă, fără să le pună probleme titularilor. Cu ei lucrez pentru a le trezi ambiția de a prinde echipa, având astfel o concurență pe posturi.

Rep.: Ați mai avea nevoie de ceva jucători?

M.C.: Ohoho! O grămadă!

Rep.: Considerați că în componența actuală CSM-ul va reuși să "prindă" unica serie a Diviziei A în sezonul 1996-97?

M.C.: Eu aș dori să ajungem în prima jumătate a clasamentului din acest an, chiar dacă suntem la -4 în clasamentul adevărului. Cu o victorie în deplasare se poate redresa situația. Probabil că, în campionatul viitor, datele problemei se vor schimba.

Rep.: Va mai vinde CSM-ul jucători?

M.C.: Deocamdată, nu. Vom căuta să-i readucem la noi pe unii la care s-a renunțat.

OCHI ÎN OCHI

MARIUS DRĂGUCEANU

R.: Care este perspectiva echipei Vestpetrom Pecica în acest retur de campionat?

M.D.: Obiectivul principal al echipei este rămânerea în divizia B, iar eu doresc să întineresc lotul.

R.: Când ați reluat pregătirile și cum se desfășoară ele?

M.D.: Pregătirea de iarnă am împărțit-o în cinci etape. Startul s-a dat pe 16 ianuarie și până în 6 februarie efectuăm pregătiri la Arad cu antrenamente zilnice, teste și jocuri de verificare. În perioada 6 februarie- 16 februarie vom efectua

"Suntem o echipă mult mai modestă decât ne consideră alții"

o pregătire centralizată la Sovata. Din 17 februarie și până la reluarea campionatului vor urma jocurile de verificare.

R.: Care este programul jocurilor de verificare?

M.D.:

25.01 Gloria Arad-Vestpetrom Pecica;
29.01 Agro Curtici-Vestpetrom Pecica;
16.02 Chimica Târnăveni-Vestpetrom Pecica
18.02 C.P.L. Arad- Vestpetrom Pecica

Acestea sunt jocuri și date sigure, urmând să programăm și alte jocuri de verificare la înțelegere cu adversarul.

R.: Care este lotul echipei și ce noutăți aveți?

M.D.: Lotul echipei: Pătruț, Moraru- Văleanu, Moț, Cr. Teacă, Dudaș, Sucigan, Gârba, Alb- I. Arman, Beserman, Corsenti, Danciu, Zaharia- Rad, Arși, Burtea, Cameniță.

Noutatea ar fi faptul că Nedelea și-a manifestat dorința de a se retrage și nu s-a prezentat la pregătiri.

R.: Cum vă descurcați cu partea materială?

M.D.: În general pe noi ne-a caracterizat modestia, deși poate multă lume crede că avem parte de avantaje mult mai mari decât cele care ne sunt oferite.

R.:Echipa Vestpetrom Pecica se află în clasament la un deloc liniștitor -4 la adevăr. De pe ce poziții veți ataca returul?

M.D.: Intenția este de a realiza 28-30 puncte și cred că echipa se va clasa între locurile opt și doisprezece. Toate jocurile sunt grele și le privim încă de pe acum cu maximă seriozitate.

R.: Ai fost și tu un antrenor demisionar, ceea ce este, se pare, o modă în Arad. Ai revenit la sentimente mai bune?

M.D.: Așa cum ți-am mai spus, nu obișnuiesc să iau decizii pripite. În așteptarea pauzei între tur și retur s-au reușit să se pună la punct câteva dintre cerințele mele, care au vizat exclusiv calitatea pregătirii echipei.

R.: Au fost achitate toate drepturile jucătorilor după turul campionatului?

M.D.: Nu au existat datorii din punct de vedere financiar. Am jucat practic tot turul fără prime de joc, cu excepția jocului de la Zalău, unde am câștigat și am luat primă.

OVIDIU PĂCURARIU

C Timiș News ● C Timiș News ● C Timiș News

● S-a clarificat situația portarului ȘTEFAN MURAR. El a devenit bun de joc pentru Electrica pe o perioadă de trei ani. Suma primită de Șoimii este, deocamdată, confidențială.

● GIARMATA se pregătește la baza sportivă Auto FZB, sub conducerea secundului Dumitru Croitoru, care l-a achiziționat pe ex-antrenorul Dionisie Ganea, fost la Peciu Nou.

● ALIN ILIE- portarul echipei Giarmata se află în conflict cu clubul său, din motive financiare. El nu se va prezenta la pregătiri până când acest conflict nu se va aplana.

● Căpitanul Dan Crișan, conducătorul de la Șoimii Textila, l-a "încorporat" în trupa sa pe liberoul NISTOR, de la Șag. Totuși, până în vară, Nistor va juca tot la echipa de pe Timiș.

● Recent numit antrenor la Dacia, prof. Aurel Bojan l-a ales ca secund, cu acordul președintelui Gheorghe Lușă, pe DEJAN TOTOVICI SAVA, specializat în descoperirea și lansarea portarilor. Sub îndrumarea lui s-au format Pârva (Poli), Micloș (C.F.R.), Polacek (Azur).

● SINAI (Dacia), deși are ordin de încorporare, se află în Italia. Totuși Dan Crișan îl așteaptă.

● Se pare că fotbalul și poliția fac casă bună. Dovada? ILIESCU (Dacia), IONESCU (Șag), TANASOGLU (Dacia) sunt de meserie polițiști.

● SANDU DUMITRAȘCU- zis Piticu'- organizator de competiții la Obilici Sânmartinu Sârbesc și-a început cantonamentul înaintea jucătorilor. Timp de 21 de zile se reface la sanatoriul din Predeal, considerând că returul îi va pune din nou nervii la încercare.

● La Bistro-ul de lângă sala Olimpia s-a jucat o interesantă partidă de "66", între I. HOSU- arbitru în C Timiș- și N. PERIAT, fost jucător la Elba. A câștigat Periat, potul fiind 8000 lei. Cam cât un barem la județ.

● VASILE IONUȚ- fost la Dacia, antrenează în prezent echipa Avanpost, din campionatul județean.

● Meciuri amicale: Peciu Nou- Electrica 0-2, Electrica- Peciu Nou 3-1, Modern- Electrica 3-3.

● Prof. TICĂ GORDUNA a renunțat la Elba și a acceptat oferta celor de la Deta, locul său fiind luat de Ladislau Horvat, fostul secund. Acesta va activa ca antrenor- jucător, pregătirile începând cu cantonamentul de la Sovata.

● TEHNOLEMNUL nu a început pregătirile, pentru că nimeni nu dă "adunarea". Poate se mai sacrifică o dată Luci Heller, că după aceea este cine să facă echipa...

● Și observatorii se pregătesc. Sâmbătă, pe stadionul din Plopi, invitat de Valentin Epuran, zis :"Mendoza din Plopi", a fost prezent ION DIACONU- zis Plăvanul, observator în C Timiș și membru în comisia de delegări. El l-a "observat" pe Ion Manole la meciul Modern- Electrica.

● COMLOȘU MARE se află în cantonament la Herculane, sub conducerea lui Eugen Iercu.

● UNIREA TOMNATIC se va deplasa tot la Herculane, din 29 ianuarie. Antrenori sunt Ștefan Matefi și Mitriță Stavarache, președinte Petre Niculescu iar organizator Ilie Racabeu.

RASPUȚIN

Se mișcă și C - Timiș

ȘOIMII TEXTILA - FĂRĂ UN OBIECTIV PRECIS?

locul 3	17	10	2	5	44-28	32
acasă	9	7	1	1	22-7	22
deplasare	8	3	1	4	22-21	10

La 10 ianuarie, la baza sportivă "Textila", sub conducerea antrenorilor Florian Mierea și Ladislau Sziklay, au demarat pregătirile Șoimilor, o echipă cu pretenții la promovare, care deocamdată se zbate pentru a reuși o pregătire centralizată. Obiectiv care se află în momentul de față în faza discuțiilor între cele două conduceri: Șoimii și Textila. După cum a ținut să precizeze și antrenorul principal, Mierea, locul trei ocupat la finele turului nu este prea exaltant, de aceea se fac câte două antrenamente pe zi, menite să imprime echipei un joc de calitate. Cât despre promovare, diriguitorii vicecampionilor din ediția trecută, se feresc să facă orice declarație! Noutățile sunt: **Nistor** (Șag), **Stoian** (Electrica), **Vlad** și **Sinai** (CFR), **Robu** (Sânandrei), jucători care își satisfac stagiul militar.

În rest, lotul a rămas același: **Sziklay, Kanyo, Mita, Kovacs, Mada, Gligorovici, Drăghici, Mierea jr., Cibi, Paleacu, Cotec, Bezercu, Puiu, Bogdan, Brucă, Brândușa, Rădoi, Tuș, Nicolici.**

AUTO - FZB - PANAITESCU ȘI MILITARU AU RĂMAS

locul 11	17	7	2	8	28-20	23
acasă	9	6	1	2	23-7	19
deplasare	8	1	1	6	5-13	4

Mai grăbiți, băieții din Freidorf s-au reunit la 9 ianuarie, sub conducerea antrenorului Octavian Foale. La antrenamente se pune accentul pe o pregătire fizică corespunzătoare, exersându-se de asemenea procedee tehnice și tactice, menite să contribuie la creșterea eficienței. Cele două conduceri Auto, respectiv FZB-ului, reprezentate de dnii Viorel Negrea și Ignat Ligius, de o parte și Radivoi Miatov și Privet Frențiu, de cealaltă, se străduiesc să asigure echipei un cantonament corespunzător.

Sunt preconizate câteva jocuri amicale, în special cu echipe din C Timiș.

În afara celor care au evoluat și în tur: **Daminuță, Gherasim, Toma, Mihai, Mihăilescu, Balint, Marian, Mingea, Perdei, Panaitescu, Berceanu, Rancz, Todea, Militaru, Madără,** au venit **Mamut** (Arsenal Reșița), **Bichescu** (CSM Reșița) și **Tentu** (Moldova Nouă).

UNIREA PECIU NOU - S-A RENUNȚAT LA GANEA ȘI TESCU

locul 17	17	5	1	11	14-31	16
acasă	9	5	1	3	13-12	16
deplasare	8	0	0	8	1-19	0

Având ca obiectiv salvarea de la retrogradare, formația din Peciu Nou s-a reunit și ea la 9 ianuarie sub conducerea lui Marius Mureșan și Petre Vraja. S-a renunțat la serviciile lui Ganea și Tescu. Timp de 2 săptămâni, pregătirea s-a desfășurat în localitate, iar începând de astăzi și până în 4 februarie, echipa se află în cantonament la Geoagiu Băi, prin grija președinților L. Drăgan, T. Horga și N. Lățan, precum și a organizatorului de competiții Nicolae Ghilezan.

Din lot fac parte următorii: **Bărgan, Tudor, Ciurean, Poszar, Fărcălău, Oancea, M. Dorobanțu, Szokol, Bălăuță, Cionvică, Lazăr, Vraja, Rusu, R. Dorobanțu, Podean, Trifoi, Ambro, C. Dorobanțu.**

A consemnat
DAN GÂRLEA

T~SHIRT COMPANY

SOC. ROMÂNO-GERMANĂ S.R.L.
1900 TIMIȘOARA, STR. PARIS NR.2A
TEL/FAX 056/ 190656 - 056/ 190128

Vindem en gros la cele mai scăzute prețuri din oraș următoarele produse:

case de marcat "WALTHER ER 220 R" cu 8 raioane și TVA (programabil) + role de hârtie
- tricouri uni negre; - tricouri imprimate pe fond alb; - tricouri imprimate pe fond negru
- pantofi de damă
- vitamine: multivitamine, vit. "C", calciu, magneziu; - ceaiuri reci cu arome de: lămâie, piersică, fructe de pădure; - cacao granulată.

Oferim servicii pentru imprimerie textilă pe orice suport, cu modelele noastre sau ale clientului.

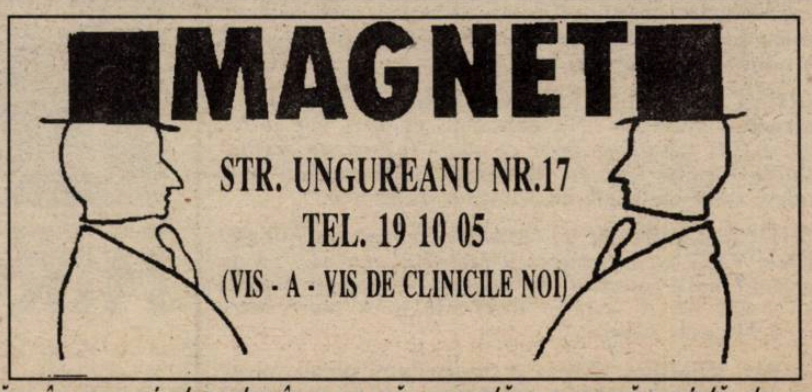

Vă invităm în magazinul nostru în care vă prezentăm o gamă variată de confecții, pentru femei și bărbați, din țară și import, la prețuri avantajoase:

- rochii de gală și de seară - unicate - ultima modă (combinații din dantelă, mătase naturală, catifea, taft)
- pulovere cu broderie spartă
- costume femei din stofă de lână
- bluze "PIERRE GARDIN"
- pardesie și baloane moderne
- cămăși bărbătești, de sezon și de gală, import Italia
- pantaloni bărbătești, diferite culori
- cizme (femei și bărbați) din piele
- parfumuri, import Franța
- cosmetice din import și indigene ("FARMEC" și "COLGATE")
- pantofi import Franța

ORAR ZILNIC 11 - 18.

ITALIA

L' INTER - UNA SQUADRA RIDICOLA

Ultimele 90 de minute ale turului au fost cele mai sărace în goluri, doar 14, ajungându-se la un total de 367. Deși a primit o lecție cam aspră de la Cagliari, Juve a încheiat prima parte a campionatului pe primul loc, având de jucat și restanța cu Torino. În Italia se spune că echipa care termină jumătatea întrecerii în frunte este 75 la sută câștigătoare a titlului. În ultimii 10 ani, de exemplu, în 8 situații liderul turului și-a adjudecat și scudetto. Excepție au făcut Milan și Sampdoria în edițiile 1987-88 și 1990-91, victorioase după ce Napoli respectiv Inter au condus după tur.

CAGLIARI - JUVENTUS 3-0: Oliveira (6 - penalty), Valdes (53), Muzzi (68 - penalty).

Troppo brutto per essere vero! Nici unul din cei 35000 de spectatori, care au umplut tribunele stadionului Sant' Elia, nu sperau într-o victorie atât de categorică a favoriților, insularii nemaicunoscând succesul de 6 etape și în fața lui Juve din ediția 1979-80 (scor 2-1), mulțumindu-se cel mult doar cu remize în cele 14 jocuri disputate de atunci, în Serie A. Gazdele au deschis repede scorul, reușind apoi să se apere aglomerat, declanșând contraatacuri tăioase, excelent conduse de Oliveira, Valdes și în special Muzzi, cel mai bun de pe teren. Juve avut cea mai slabă prestație din acest tur, făcându-se periculoasă în prima repriză doar prin șuturile lui Paulo Sousa, iar în repriza secundă la bombele expediate de Al. Orlando și Di Livio, replica portarului Fiori a fost de excepție. La oaspeți n-a jucat Torricelli (suspendat), intrând în schimb Kohler, după o absență de 40 de zile. Roberto Baggio va reveni probabil duminică, cu Brescia. Trio-ul Del Piero (5 goluri, 2 pase de gol), Vialli (7 + 4), Ravanelli (7 + 4), a evoluat cam discret. Pentru statistică să amintim că a fost a 200-a victorie pe prima scenă a lui Cagliari și cea mai usturătoare înfrângere a bianco-nerilor de la 30 mai 1993 încoace (1-5 la Pescara).

PARMA - NAPOLI 2-0: Asprilla (4), Zola (50 - penalty).

Principala urmăritoare a liderului, avantajată și de faptul că a jucat în nocturnă, știind deci rezultatul meciului de la Cagliari, n-a lăsat nici o șansă echipei lui Vujadin Boșkov. Marcând la fiecare început de repriză, permițându-și luxul să rateze și un penalty, prin Crippa cu 4 minute înainte de final (apărat de Taglialatela), Parma a tremurat doar la două acțiuni ale oaspeților, la care portarul Galli (aflat la al 491-lea joc în Serie A, record între jucătorii aflați în activitate) s-a dovedit imbatabil. În ultimul minut de joc, columbianul Asprilla a fost eliminat, lovindu-l pe Tarantino. A fost a 2-a înfrângere a lui Napoli sub bagheta lui Boșkov. Bilanț: 11 2 7 2

MILAN - FIORENTINA 2-0: Desailly (78), Di Canio (83).

Încet dar sigur, rosso-neri se apropie de primele locuri, ne mai cunoscând înfrângerea de 9 etape! Băieții lui Capello au dominat jocul, dar replica Fiorentinei a fost destul de bună. Nu trebuie omis faptul că "i viola" au fost nevoiți să joace pe tot parcursul reprizei secunde în 10, Carnasciali fiind eliminat în min. 45, pentru un fault asupra lui Savicevici. La scorul de 1-0, Angelo Carbone a expediat balonul în bară, iar lui Batistuta i-a fost anulat un gol. Filippo Galli a jucat în locul suspendatului Costacurta, iar Albertini, la doar 23 de ani a evoluat pentru a 100-a oară în prima divizie. Fiorentina a triumfat ultima dată la Milano la 20 septembrie 1987, scor 2-0, prin golurile marcate de Ramon Diaz și Roberto Baggio!

PADOVA - INTER 1-0: Rosa (86). Este fără îndoială cea mai acută criză a nerazzurri-lor în ultimii 25 de ani! Un nou eșec în fața unei echipe modeste, care a și jucat în ultimele 20 de minute în 10, Balleri fiind poftit la vestiare! La Inter au jucat stranierii Bergkamp și Jonk, iar în repriza secundă și-a făcut apariția și Darko Pancev! Padova a învins Inter-ul ultima dată în sezonul 1955-56, tot cu 1-0.

ROMA - CREMONESE 1-1: Lanna (63) - Chiesa (39). Prima remiză externă a echipei lombarde! Cei 50.000 de tifoși au salutat cu entuziasm golul reușit de Oliveira în poarta lui Juve, dar au plecat în final destul de amărâți. Arbitrul Bettin a acordat 7 galbene (4 gazdelor, 3 celor din Cremona).

SAMPDORIA - BARI 1-1: Lombardo (78) - Tovalieri (7)

Portarul pugliezilor, Fontana, poate fi considerat eroul meciului, intervenind salvator în nenumărate situații, parând și un penalty executat de David Platt. Echipa lui Eriksson a alergat mult după egalare, reușită de Attilio Lombardo, cel care a evoluat pentru a 135-a oară consecutiv în Serie A, marcând 32 de goluri. Bari, după 4 eșecuri consecutive, a obținut primul rezultat egal în deplasare. Singura victorie reușită de oaspeți la Genova datează din sezonul 1947-48, scor 0-1 (!!)

TORINO - GENOA 0-0. Pippo Marchioro izbutește să plece a 2-a oară fericit, în acest tur, de pe stadionul Delle Alpi. Gazdele, cu o echipă tânără și cu un Silenzi complet ieșit din formă, au deceptionat.

FOGGIA - REGGIANA 1-0: Bucaro (51). A 9-a tentativă a celor din Reggio Emilia de-a obține un punct în deplasare a eșuat, golgeterul lor, rusul Simutenkov, reușind de data aceasta, doar o bară!

BRESCIA - LAZIO 0-1: Boksici (27). Prima victorie a lazialilor la Brescia, în *massima serie*! Ultima izbutită acum 14 ani a fost consemnată în Serie B. Gazdele, cu un singur vârf (Neri), Cadete fiind în tribună, au avut cel mai bun jucător în Ivano Bonetti. Sabău și Lupu (a primit un galben) au jucat tot meciul!

ETAPA VIITOARE: Cagliari - Fiorentina (televizat de Tele +2 și DSF); **Cremonese - Parma; Foggia - Roma; Genoa - Milan; Inter - Torino; Juventus - Brescia; Lazio - Bari; Padova - Sampdoria; Reggiana - Napoli.**

Mâine, 25 ianuarie, cu începere de la ora 21,30 (ora României) se va juca restanța Torino - Juventus

SERIE B

ASCOLI - VERONA 0-0; CESENA - VICENZA 1-0 (0-0): Hubner (56). A doua înfrângere a oaspeților în acest tur; **CHIEVO - COMO 0-0; COSENZA - ACIREALE 1-0 (0-0)**: Negri (72); **ANDRIA - UDINESE 1-3 (1-3)**: Pandullo (5) - Pizzi (4), Desideri (26), P. Poggi (41). Prima înfrângere a celor din Andria pe propriul teren în acest sezon! Ultimul eșec pe stadionul "Comunale" l-au suferit pugliezii la 27 martie 1994, 0-1 cu Pescara; **LECCE - VENEZIA 1-1 (1-0)**: Ceramicola (31- penalty) - Ambrosetti (51); **PALERMO - PESCARA 1-1 (0-1)**: Criniti (60) - Ferazzoli (31). Sicilienii au primit al 2-lea gol pe stadionul "Favorita" în 9 meciuri jucate în tur!; **PERUGIA - ANCONA 2-0 (1-0)**: Ferrante (41), Matteoli (50). Oaspeții au evoluat 60 de minute în 10 oameni; **PIACENZA - LUCCHESE 1-1 (0-0)**: Piovani (73) - Paci (66); **SALERNITANA - ATALANTA 1-1 (0-0)**: Pisano (61) - Fortunato (81).

La finele turului în clasamentul golgeterilor conduc Caccia (Ancona) și Pisano (Salernitana) - ambii cu 11 goluri.

Restanța Palermo - Atalanta se va disputa mâine, 25 ianuarie.

■ SANDU USUSAN

CALCIO Serie A

JUVENTUS	16	11	3	2	28-16	36
PARMA	17	10	5	2	29-14	35
LAZIO	17	9	4	4	36-20	31
ROMA	17	7	7	3	22-12	28
MILAN	17	7	7	3	20-14	28
FIORENTINA	17	7	6	4	31-23	27
SAMPDORIA	17	6	7	4	26-15	25
FOGGIA	17	6	6	5	20-23	24
BARI	17	7	2	8	20-24	23
CAGLIARI	17	5	7	5	16-18	22
INTER	17	5	6	6	14-14	21
TORINO	16	5	5	6	13-16	20
NAPOLI	17	3	9	5	21-28	18
CREMONESE	17	5	2	10	15-21	17
GENOA	17	4	5	8	19-26	17
PADOVA	17	5	2	10	17-36	17
REGGIANA	17	3	3	11	12-22	12
BRESCIA	17	1	6	10	8-25	9

CALCIO Serie B

PIACENZA	19	8	10	1	26-12	34
UDINESE	19	7	9	3	31-18	30
ANCONA	19	8	5	6	29-24	29
ANDRIA	19	7	8	4	21-16	29
PERUGIA	19	6	11	2	15-10	29
SALERNITANA	19	7	6	6	28-22	27
CESENA	19	6	9	4	21-16	27
VERONA	19	5	11	3	20-17	26
VENEZIA	19	7	5	7	18-17	26
VICENZA	19	4	13	2	12-9	25
PALERMO	18	5	9	4	18-9	24
LUCCHESE	19	5	9	5	23-24	24
PESCARA	19	5	6	8	18-29	21
CHIEVO	19	4	8	7	16-17	20
ATALANTA	18	3	11	4	13-16	20
ACIREALE	19	4	7	8	9-20	19
ASCOLI	19	3	8	8	12-19	17
COSENZA*	19	5	10	4	16-16	16
COMO	19	3	7	9	8-28	16
LECCE	19	2	8	9	13-28	14

* Echipă penalizată cu 9 puncte.

ANGLIA

Ploi torențiale, vânturi puternice, terenuri impracticabile și doar 16 meciuri disputate, din totalul celor 47 ale primelor 4 ligi profesioniste din Anglia, iată peisajul fotbalistic insular al ultimei sâmbete. Iar în Premier League, s-au disputat doar 5 meciuri, și acestea în condiții improprii.

COVENTRY - ARSENAL 0-1: Hartson (79). Ultima achiziție a lui George Graham, tânărul atacant John Hartson (19 ani), a confirmat, dar "tunarii" sunt departe de forma care le-a adus Cupa Cupelor. Și miercurea viitoare, la Highbury, vine Milan!

EVERTON - CRYSTAL PALACE 3-1: Ferguson (2, 88), Rideout (55) - Coleman (79).

IPSWICH - CHELSEA 2-2: Slater (73), Wark (78 - penalty) - Stein (66), Burley (88). "Disperata" Ipswich, cu fostul internațional scoțian George Burley la timonă, a fost egalată, în final, de Craig Burley (scoțian, 23 de ani). Marcatorul lui Chelsea este nimeni altul decât nepotul managerului lui Ipswich. Deci, Craig nu și-a iertat unchiul George!

CANTONA RELANSEAZĂ LUPTA PENTRU TITLU

NOTTM FOREST - ASTON VILLA 1-2: Collymore (57 - penalty) - Fashanu (33), Saunders (70). Frank Clark, managerul "pădurarilor", a început cu stângul un nou mandat de 3 ani și jumătate la City Ground.

Contra lui Blackburn, ERIC CANTONA a înscris al 13-lea și cel mai important gol din acest sezon pentru United.

SHEFF WEDNESDAY - NEWCASTLE 0-0: Chris Woods (ex-Anglia) a reintrat în poarta "bufnițelor" de la Sheffield, după 15 luni de pauză forțată!

Duminică, la Old Trafford, derby-ul sezonului, dintre MAN. UTD (campioana la zi) și BLACKBURN ROVERS (vicecampioana din '94), a suscitat un interes teribil. O primă dovadă a venit miercuri: 3500 de fani ai campioanei au asistat la meciul echipelor de rezerve ale United-ului și FC Bury (L4), pentru a-i vedea la lucru, într-o ultimă repetiție, pe Ince, Cole, Kanchelskis și Butt. Iar duminică, în derby, United a triumfat (gol Cantona - 80), apropiindu-se doar la două puncte de Rovers, care are însă un meci mai puțin jucat (cu Leeds, acasă).

Unul dintre cele 5 meciuri amânate ale rundei a 25-a a fost TOTTENHAM - MAN' CITY, adică un adevărat duel german: Klinsmann (la Spurs), respectiv Gaudino (ex-Frankfurt), Uwe Rosler (ex-DDR) și... nord-irlandezul de 20 de ani Stephen Lomas (născut însă în Germania, la Hanovra), de la Man City.

Aseară (luni), la Upton Park, a debutat etapa a 26-a, odată cu meciul West Ham - Sheffield, Tottenham evoluând abia miercuri seara, la Aston Villa.

■ MIHAI COMȘULEA

P.S.1: TONY YEBOAH (Ghana) a primit "verde" pentru Leeds, debutul său având loc diseară, acasă, contra lui QPR.

P.S.2: cu ocazia derby-ului Man. Utd. - Blackburn, GARY LINEKER și-a făcut debutul în postura de comentator radio la BBC Radio 5.

Premier League

BLACKBURN	24	17	4	3	52-19	55
MAN. UTD.	25	16	5	4	46-20	53
LIVERPOOL	24	13	6	5	44-20	45
NEWCASTLE	24	11	9	4	41-25	42
NOTTM. FOR.	25	12	6	7	37-28	42
TOTTENHAM	24	11	6	7	41-35	39
WIMBLEDON	24	10	5	9	30-38	35
LEEDS UTD.	23	9	7	7	29-27	34
SHEFFIELD	25	8	9	8	31-32	33
NORWICH	24	9	6	9	22-25	33
ARSENAL	25	8	8	9	28-27	32
CHELSEA	24	8	7	9	32-33	31
MAN. CITY	24	8	7	9	33-38	31
ASTON V.	25	6	10	9	31-35	28
SOUTHAMPT.	24	6	10	8	34-39	28
QPR	23	7	6	10	35-40	27
CRYSTAL PAL.	25	6	8	11	18-25	26
EVERTON	24	6	8	10	25-33	26
COVENTRY	25	6	8	11	21-41	26
WEST HAM.	24	7	4	13	22-30	25
IPSWICH	25	5	5	15	28-49	20
LEICESTER	24	3	6	15	22-43	15

GERMANIA

SPECTACOLE ÎN SĂLI

Deși contestate de unii, dar apreciate de alții, turneele de sală grupate sub titulatura "Hallenmasters '95", s-au dovedit și în acest început de an extrem de utile, atât pentru echipele participante, cât și pentru public. Organizat direct de federația germană, circuitul a cuprins 18 turnee, în perioada 5-22 ianuarie. Împărțite în trei categorii valorice, funcție de care s-au acordat și punctele pentru calificarea la Masters-ul de la München, din 28-29 ianuarie în Olympiahalle. Echipele calificate sunt **Bayern München** (campioana en-titre), **Werder Bremen** (deținătoarea Cupei Germaniei) și **Bayer Leverkusen** (deținătoarea titlului de campioană în sală). Pe lângă aceste trei echipe, celelalte cinci s-au calficat în urma punctajelor obținute. Acestea sunt: **Schalke 04, FC Köln, Borussia Mönchengladbach, VfB Stuttgart și Karlsruhe SC.**

Să remarcăm că nici una dintre participantele la Bundesliga nu au ignorat aceste turnee, prezența lor medie fiind la 3-4 turnee. Extremele pot fi numite Borussia Dortmund și Bayern München, care au jucat la o singură competiție, la polul opus găsindu-se VfL Bochum, înscrisă la nu mai puțin de 8 turnee. Multă lume consideră acest mod de pregătire că un moft, însă el s-a dovedit a fi, după cum declarau majoritatea antrenorilor și jucătorilor solicitați să-și exprime păreri pe această temă, extrem de util înaintea perioadei cantonamentelor. Bineînțeles că federația germană a avut în vedere și aspectul financiar al activității, un scurt bilanț bănesc al celor întâmplate de-a lungul celor aproape trei săptămâni de meciuri fiind următorul:

- drepturile de televizare a meciurilor au fost plătite de canalele DSF și RTL cu 5 milioane DM, aici intrând și spațiile publicitare. Să spunem că cele două posturi au transmis direct 105,5 ore de emisie, față de 59 în 1994. Nu lipsit de interes ar fi amănuntul că 90 de minute au fost transmise până și în Asia de sud-est.

- 4,2 milioane au provenit din vânzarea celor 120.000 de bilete de intrare care, în medie pentru o zi de jocuri, au costat 35 DM.

- 1,6 milioane din partea turneelor de Serie C, care nu primesc puncte pentru calificarea la Masters.

- 3,5 milioane din organizarea Masters-ului de la München. Din cele 20.000 de bilete pentru cele două zile, s-au vândut deja 16.000!

Așadar, Deutsche Fussball Bund, federația germană, s-a ales cu un profit de aproximativ 15 milioane DM cu cheltuieli minime, toată lumea fiind mulțumită, mai ales că 5 milioane DM revin cluburilor participante.

CAMPIOANELE DE SALĂ ALE GERMANIEI

1987: Hamburger SV
1988: Bayer Uerdingen
1989: Werder Bremen
1990: Borussia Dortmund
1991: Borussia Dortmund
1992: Borussia Dortmund
1993: FC Köln
1994: Bayer Leverkusen

■ MARIUS BREAZU

SPANIA

JESUS GIL SE PREDĂ?

Această a 18-a etapă poate fi considerată una a remizelor, în 6 jocuri cele două combatante împărțindu-și punctele. Oaspeții au obținut 2 succese externe, primele 3 clasate, toate victorioase, distanțându-se în clasament.

REAL - CELTA 4-0: Raul (21 și 51), Hierro (27 și 65).

Liderul a făcut unul dintre cele mai bune jocuri din acest sezon, rămânând echipa cu cel mai bun punctaj în partidele disputate acasă (un singur punct pierdut). Oaspeții, care au suferit a 3-a înfrângere în deplasare, după cele de la Valencia și Zaragoza, au rezistat doar 20 de minute, după care "albii" au făcut legea în teren. Tânărul Raul a ajuns la 5 goluri în acest campionat, iar Buyo n-a mai scos balonul din plasă de 450 de minute. În ultimele 15 minute a evoluat și Butragueno, care n-a mai jucat de la meciul de tristă amintire cu Odense. Celta a triumfat ultima dată pe Bernabeu în ediția 1947-48!

LOGRONES - CORUNA 0-1: Bebeto (8). Continuă calvarul lanternei Logrones, care a rămas fără victorie cu o etapă înainte de finalul turului. A fost un joc slab, de uzură, în care nici urmăritoarea Realului n-a strălucit. După 2 remize și o înfrângere (1-2 cu Celta pe "Riazor"), Coruna a găsit și drumul spre victorie.

ZARAGOZA - ATL. MADRID 3-1: Higuera (22 - penalty), Esnaider (41), Pardeza (89) - Kiko (66). O partidă aprig disputată, cu scântei, în care arbitrul Santamaria Usqvera a împărțit nu mai puțin de 13 cartonașe galbene și 3 roșii: Esnaider (Zaragoza - min. 69), Pirri și Geli (Atl. Madrid - min. 74 și 83). Cu două minute înaintea finalului argentinianul Simeone, de la oaspeți, a ratat un penalty. De remarcat că Esnaider a găsit drumul spre gol după o așteptare de aproape 3 luni de zile (ultimul reușit la 30 octombrie în meciul cu Real Madrid). Criza alb-roșiilor la determinat pe președintele Jesus Gil să declare la finele partidei: **"Ne luptăm cu arbitrii, cu Federația și cu adversarii și cred că vom fi mai liniștiți în liga secundă".**

ALBACETE - BARCELONA 2-2: Dertycia (1), Bjelica (33) - Amor (19), Abelardo (84). Fără îndoială, catalanii nu trec printr-un moment prea fericit. Plecarea lui Romario și suspendarea lui Stoichkov (și-a efectuat ultima etapă) nu pot fi trecute cu vederea, Hagi & Co nereușind să se ridice la înălțimea așteptărilor suporterilor. În partida cu modesta Albacete a fost nevoie de o greșeală în lanț a apărării gazdelor, pentru ca fundașul Abelardo să egaleze salvator, cu 6 minute înainte de final!

GIJON - OVIEDO 1-1: Pier (40) - Jankovici (73). Terenul greu a constituit un adversar în plus pentru cele două formații, care s-au străduit totuși să ofere un spectacol emoționant.

COMPOSTELA - VALENCIA 1-1: Passi (30) - Galvez (69). Cu toate că au dominat în repriza secundă oaspeții au ajuns la al 9-lea joc consecutiv fără victorie!

ATH. BILBAO - VALLADOLID 1-1: Guerrero (78) - Urban (81). Valladolidul a obținut un punct de aur, profitând și de jocul confuz al bascilor.

SANTANDER - SOCIEDAD 0-0. Arbitrul Gomez Lopez poate fi considerat principalul vinovat că gazdele n-au reușit să-și apropie victoria în acest joc. El le-a refuzat un penalty în primul minut, eliminându-l apoi pe Pablo, cu 40 de minute înaintea finalului!

ESPANOL - TENERIFE 0-0. O altă partidă de slabă calitate în care ambele combatante au încheiat jocul cu câte un om mai puțin. Au văzut cartonașul roșu Pizzi (Tenerife - min. 57), respectiv Lluis (Espanol - min. 71).

SEVILLA - BETIS 0-1: Alexis (64 - penalty). Derby-ul orașului a umplut pân la refuz tribunele stadionului Sanchez Pizjuan. Oaspeții, care au stadionul situat doar la 5 km de cel al lui FC Sevilla, au jucat aproape ca în deplasare, având doar 7000 de susținători. Jocul însă a dezamăgit, ocaziile de gol au fost puține. Atacul gazdelor, Suker și Dumitrescu, a fost aproape inexistent (Ilie a ratat totuși în finalul jocului o mare ocazie, șutând în pieptul lui Harro), iar Betis a marcat dintr-un penalty obținut la capătul singurei acțiuni mai periculoase.

■ GHIȚĂ OCHIȘOR

Primera Division

REAL	18	12	4	2	46-15	28
CORUNA	18	9	7	2	29-16	25
ZARAGOZA	18	11	3	4	31-21	25
BARCELONA	18	9	5	4	31-23	23
BETIS	18	7	8	3	25-10	22
BILBAO	18	8	5	5	17-17	21
ESPANOL	18	6	8	4	26-16	20
SEVILLA	18	8	4	6	23-17	20
TENERIFE	18	6	6	6	25-21	18
COMPOSTELA	18	6	6	6	20-25	18
CELTA	18	6	5	7	17-26	17
SOCIEDAD	18	4	8	6	21-21	16
VALENCIA	18	5	6	7	23-25	16
OVIEDO	18	5	5	8	15-20	15
ALBACETE	18	4	7	7	24-32	15
GIJON	18	4	7	7	21-32	15
SANTANDER	18	5	4	9	18-24	14
ATL. MADRID	18	5	3	10	25-29	13
VALLADOLID	18	3	7	8	11-33	13
LOGRONES	18	0	6	12	5-32	6

SE REFACE CVARTETUL?

Duminică dimineața am luat-o cu telefonul către Cioplea... la mijloc era dorința unui dialog cu Remus Vlad, aflat în pregătiri cu noua lui echipă... un dialog care să pornească de la o întrebare, absolut necesară, anume cât de consultat a fost Mircea Lucescu și ce pondere a avut părerea acestuia în numirea lui Remus Vlad ca antrenor principal la Dinamo? Apelul și-a atins ținta, însă o voce amabilă mi-a spus să revin peste o jumătate de oră... echipa nu se întorsese încă de la antrenament. Între timp, am renunțat... mi-am dat seama că asta nu se poate lămuri la telefon, oricât de dispus este Vlad să adune pentru un răspuns la orice întrebare, toate premisele și să ofere o sumedenie de argumente în favoarea răspunsului formulat.

Însă, ipoteza persistă. Și asta pentru că soluțiile găsite pentru scoaterea din criză a echipei Dinamo București mi se par foarte potrivite și îndelung judecate, nefiind în nici un caz rezultatul unei inspirații de moment a generalului Dănescu sau al mai știu eu cărui amploaiat din staff-ul cu multe stele al clubului din Șos. Ștefan cel Mare. Cel puțin la nivelul conducerii, pentru că mai departe este deja treaba acesteia să readucă lucrurile la linia de plutire. Cu atât mai mult cu cât Dinamo a trebuit să ajungă la liman în această adevărată cursă contracronometru, de...

CÂINII LATRĂ, CARAVANA TRECE...

de Miki Junea

refacere a sferelor de influență!

Așadar, treptat, treptat, cvartetul se reface. Cvartetul care, cu un deceniu în urmă, domina autoritar fotbalul românesc, alcătuit atunci din Steaua, Dinamo, Craiova și Sportul Studențesc, fiecare cu valoarea și cu... protectorul său! La un moment dat, mai bine zis "după", am avut senzația că acest grup s-a destrămat, dar asta n-a durat prea mult, iar perioada a însemnat un serios recul în competițiile europene intercluburi, unde începusem să visăm la Steaua și Dinamo de pe vremea lui Postelnicu și Valentin! De fapt, iluziile unui campionat echilibrat au dus doar la o nivelare a mediocrității generale, în timp ce marii noștrii jucători ne părăseau mai abitir decât frunzele uscate copacii la vreme de toamnă. Cvartetul ne reprezentase, de bine, de rău, mai mult decât onorabil în Europa, dar asta atâta timp cât jucătorii români nu puteau fi vânduți. Interesele ocultei politice gravitau în funcție de ambițiile unor demnitari față de alții, aceștia trecând cu tăvălugul peste orice idee de regulament!

În acea perioadă am avut senzația că, odată pulverizate metodele dictatoriale, fotbalul românesc se va înzdrăveni tocmai printr-o nivelare valorică și numai valorică. Senzația a fost numai o iluzie, pentru că au rezistat doar cei, e drept, foarte puțini, care au știut să investească și să-și gospodărească agoniseala. Ceilalți, au plonjat în marasm, pentru că s-a dovedit că sistemul competițional se sprijinea pe mentalitatea minimei rezistențe, activiștii din conducerile cluburilor având foarte puțin de-a face cu manageriatul. Steaua rămâne un exemplu în acest sens. A fost urmată de Rapid, unde, vrem, nu vrem, trebuie să admitem că panta ascendentă a fost posibilă datorită infuziei masive de capital, chiar dacă mariajul Copos- Pascu nu a durat. Craiova și-a revenit la rându-i prin asocierea cu industriașul Păunescu, dar și cu capacitatea abilă a lui Victor Pițurcă de-a dejuca în avans cărțile din mâna adversarilor. Pițurcă, un excelent jucător de poker (pe bune!), care știe să sesizeze cacialmalele! În actualele condiții economice, orice altă tendință pare o simplă aventură, și cochetarea cu pozițiile superioare ale clasamentului va fi vremelnică.

Dinamo încearcă revenirea în cvartet. Este posibil să reușească, în condițiile în care situația din clasament de la această oră reprezintă un punct de plecare față de care orice pas în sus nu poate însemna decât progres (de retrogradare, nu poate fi vorba).

Și ceea ce mi se pare mai important, rămâne pariul care-i angajează în primul rând pe Dinu și pe Vlad. Ca întotdeauna când se vehiculează cu certitudini, nu cu generalități, studiul perspectivei pare foarte interesant în acest caz. Cu sau fără ochiul care râde dinspre Brescia...

NUME, NOTE, NOUTĂȚI

MATTHAUS LA GALATASARAY?

Mehmet Cansun, secretarul general al clubului din Istanbul, s-a deplasat la începutul acestui an în Elveția, acolo unde Lothar Matthäus și-a petrecut concediul, propunându-i ca în vara acestui an să îmbrace tricoul galben-roșu al campioanei Turciei. **"Matthäus nu a acceptat pe loc, bineînțeles, dar s-a arătat interesat de ofertă. Oricum vom continua discuțiile"** a spus reprezentantul clubului turc.

SVEN GORAN ERIKSSON, CEL MAI SOLICITAT ANTRENOR

Suedezul Eriksson, cel care conduce momentan destinele Sampdoriei din Genova, pare a fi cel mai căutat antrenor al momentului. Unele ziare italiene îl dau ca sigur, pentru sezonul viitor, la Inter, altele la AS Roma. Și pentru ca tacâmul să fie complet, săptămâna trecută presa germană îl indica principalul urmaș al lui Giovanni Trapattoni la Bayern, având în vedere că Trap nu își va prelungi contractul în Germania, ci se va întoarce în Italia, dar nu la echipa națională, așa cum a declarat sâmbătă canalului de televiziune SAT 1. Revenind la Eriksson, suedezul a dezmințit aceste știri: **"Nici un reprezentant al cluburilor amintite nu m-a contactat. Abia peste două-trei luni voi decide unde voi antrena în sezonul viitor".**

UNII AU DOAR BANI...

Una dintre echipele germane cu bilanț financiar pozitiv este Hamburger SV (vezi Sport Vest nr. 50/1994) care dorește să-și mărească forța atacului. În acest inter-sezon au fost legitimați Frank Ordenewitz, reîntors din Japonia, și suedezul Niclas Kindvall (Nörrköping), actualul golgeter al campionatului suedez, fiul lui Ove Kindvall, component al echipei de aur a Feyernoord-ului din Rotterdam, la începutul anilor '70. Impresionat de victoria Croației asupra Italiei, antrenorul celor din Hamburg, Benno Möhlmann, își îndreaptă privirile spre jucătorii din campionatul dalmatin. Pe lista sa figurează deja trei nume: Josko Popovic, golgeterul lui FC Zagreb, precum și doi mijlocași de la Hajduk Split: Alioșa Asanovic și Sead Halilovic

EVENIMENT MAJOR PENTRU ALTRINCHAM

Jucătorii echipei engleze de amatori Altrincham, au considerat ca un eveniment deosebit al carierei lor meciul din cupa Angliei cu Tottenham pe stadionul acesteia, White Hart Lane. Cu această ocazie, ei s-au fotografiat unul pe altul înaintea meciului, lăsând încălzirea pe planul secund.

kick-and-rush

"Drumul spre Wembley (I)

- IAN RUSH MAI ARE UN SINGUR PAS...

În urmă cu 124 de ani, în 1871, pornea la drum, cu 15 echipe la start, prima ediție a Cupei Angliei, F.A. Cup, competiție ce urma să devină cea mai veche și mai încărcată de legende din fotbalul mondial. Doar două din cele 15 pioniere ale îndepărtatului 1871, și anume Marlow (amatori) și Crystal Palace, au luat startul în această a 114-a ediție, a anului 1995. Și, în turul 3, disputat, conform tradiției, în prima sâmbătă a noului an, când intră în scenă și team-urile din primele două ligi, Marlow, cotată cu 10.000 la 1 de bookmakeri în ce privește câștigarea trofeului, a "zburat" afară (0-2 la Swindon), iar Palace s-a calificat (5-1 cu Lincoln - L4). Ca și alte 18 echipe din Premier League, care sâmbătă se vor alinia deja în turul 4 (16-imi). Din elită, doar Ipswich (1-2 la Wrexham - L3), Arsenal (0-2, la rejucare, acasă, cu Millwall) și Blackburn (!) (1-2, la rejucare, acasă, cu Newcastle) au "ieșit".

Dar una din calificatele în turul 4 atrage în mod deosebit atenția. F.C. Liverpool. Și golgeterul ei. Rush Ian James. De ce? Pentru că galezul de 33 de ani a marcat 40 de goluri în Cupa Angliei (3 pentru Chester, în '79-'80, și 37 pentru Liverpool, mai apoi), fiind la exact un gol distanță de recordul absolut al competiției, ce-i aparține scoțianului Denis Law. Și de ce F.C. Liverpool? Pentru că n-a mai câștigat un meci în această competiție de când a... câștigat trofeul, în '92 (2-0 în finala cu Sunderland - L2). Atenție la **"B"** complexul lui Liverpool! Turul 3, ediția '92-'93: Bolton Wanderers (Liga a 3-a) - Liverpool 2-2. Cu greu. **"N-are nimic"**, și-au zis Rush & Co, **"vine rejucarea la noi acasă, la Anfield, și-i eliminăm pe neobrăzații!"**. Dar, stupoare: 0-2! Au semnat Pat McGinlay și Andy Walker și LIVERPOOL - OUT! Turul 3, ediția '93-'94: Bristol City (L2) - Liverpool 1-1. Cu greu. La rejucare, aceeași poveste, adică stupoare: 0-1! A semnat Brian Tinnion și LIVERPOOL - OUT! Turul 3, ediția '94-'95: Birmingham City (L3) - Liverpool 0-0. Cu greu. Rejucarea a avut loc miercuri: 1-0, gol Redknapp în min. 25, și Rush &Co se gândeau că povestea nu se mai repetă. Dar a venit minutul 70. Și Ricky Otto: 1-1! Prelungirile rejucării., penalty-urile și LIVERPOOL SE CALIFICĂ!!! Bolton '93, Bristol '94 și Birmingham '95, toate 3 în ligi inferioare, iată istoria recentă de coșmar a Liverpool-ului în Cupă. Istorie care s-ar putea să continue, căci adversara de sâmbătă, din turul 4, a portuarilor se numește Burnley (L2). Și tot în deplasare, la explozivul Turf Moor (15.000 locuri)! Și încă ceva despre Burnley: a câștigat și ea odată, într-o istorie de 114 ani, Cupa. În 1914, 1-0 în finala cu... Liverpool. Păzea, Ian Rush.

Turul 4 (16-imi, 28-30 ianuarie): Man. Utd. - Wrexham (L3); Bristol City (L2) - Everton; Leeds - Oldham (L2), Man. City - Aston Villa; SHEFF' WEDN. - Wolwerthampton (L2), Sunderland (L2) - TOTTENHAM; Millwall (L2) - Chelsea; QPR - West Ham (ultimele două perechi - derby-uri londoneze) etc.

În Cupă, refrenul tribunei sună cam așa: *KEEP RIDE ON / TO THE END OF THE ROAD...* CONTINUĂ SĂ ALERGI / PÂNĂ LA CAPĂTUL DRUMULUI. Adică, până laWembley. Pe drum mai sunt 32. La 20 mai vor mai fi două...

MIHAI COMȘULEA

goal trotter

■ "Cocoșul galic" a început excelent anul 1995: 1-0 în amicalul de la Utrecht contra Olandei, atacantul de culoare al liderei FC Nantes, Patrick Loko, înscriind înaintea pauzei golul unei victorii de moral. Dacă pentru Guus Hiddink acest eșec a însemnat un debut amar pe banca "portocalei mecanice", pentru Aime Jacquet victoria "olandeză" a însemnat **"o dură încercare trecută cu brio".** Și din explicația oferită reporterului de la postul TV olandez RTL4 de către selecționerul francez distingem interesul întregii suflări fotbalistice din Hexagon pentru un rezultat bun la Utrecht: **"Se spune că fotbalul francez traversează în aceste momente o perioadă mai grea. Aceasta, însă, și datorită faptului că mulți dintre jucătorii noștri de top activează actualmente în străinătate. 6 dintre aceștia sunt <<în afară>>, marea lor majoritate fiind plecați de la O.M., care, deși, din nefericire, este în liga secundă, formează, paradoxal, osatura echipei naționale".** În același interviu, dinaintea partidei de la Utrecht, Jaquet l-a creionat și pe noul căpitan al echipei naționale, Eric Cantona: **"Este un băiat extrem de agreabil, mereu atras de poartă, dar putând totodată să se integreze foarte precis în schema tactică impusă. Și-a asumat cu responsabilitate rolul de căpitan de echipă și sunt convins că în teren va transmite toată experiența sa noii noastre generații. Am spus și o repet, Eric joacă sau nu joacă** (n.n. - în Anglia) **, noi îl convocăm așa cum este!".**

Vă reamintim, Franța va veni la București pe 11 octombrie, iar în cupele europene succesorii lui Platini se bat încă în toate cele 3 competiții, ca și Italia, dealtfel: PSG (cu Barca, în CCE), Auxerre (cu Arsenal, în CC) și Nantes (cu Leverkusen, în UEFA).

În ligă, Lyon (3-1 cu Cannes) a urcat pe locul 2, profitând de pauza luată de Nantes și PSG.

■ După Romario, și BRANCO se întoarce acasă, la Flamengo Rio de Janeiro.

■ 2 vești proaste de la Bayern München: s-a anulat turneul de 4 zile de la Tokyo, cauza fiind devastatorul seism de la Kobe, iar Alain Sutter suferă o serioasă infecție duodenală.

■ Contractul lui DIMITAR PENEV la cârma echipei naționalei Bulgariei a fost prelungit până la finele lui Euro '96 din Anglia.

■ Zilele viitoare, FIFA va alege cel mai bun jucător al anului '94, în urma votului a peste 100 de selecționeri naționali, cei 3 nominalizați fiind Baggio, Romario și Stoichkov. **QPR**

Palabras españoles

Președintele FC Barcelona, Josep Luis Nunez, este hotărât să dea o haină nouă echipei pe care o conduce. Dacă în privința conducerii tehnice sau a lotului nu se mai anunță schimbări spectaculoase (vezi Fotbal Vest nr. 1/1995), celebrul stadion al echipei catalane a suferit modificări importante. Gazda a nu mai puțin de 6 finale ale cupelor europene (una în CCE, Milan - Steaua 4-0 în 1989, două în Cupa Cupelor și trei în Cupa UEFA), stadionul barcelonez trebuie să se supună, și el, cerințelor UEFA privind sistarea locurilor în picioare pe arenele care găzduiesc jocuri în cupele europene. Așadar, la cumpăna dintre ani, terenul de joc al stadionului a fost coborât cu 4 m, câștigându-se astfel încă 4000 de locuri pe scaune, în dauna celor în picioare, fără ca numărul total al locurilor să scadă prea mult: de la 110000 locuri, la 108000 locuri. Suprafața de joc este formată mai nou din plăci dintr-o

SCHIMBAREA LA FAȚĂ A BARCELONEI

iarbă specială, în pătrate de 2x2 m, sub care s-a așezat un strat de pietriș vulcanic. Interesant este că transformarea aceasta a fost încredințată unei firme de construcții, proprietatea unei doamne pe nume Marta Ferrusola. Cine este această doamnă? Nimeni alta decât soția președintelui de la FC Barcelona! Asta apropo de interese comune....

Și dacă terenul a fost transformat, cu această ocazie s-a introdus, probabil în premieră pe un stadion, un strat de oxigen special, care să ajute la o oarecare protecție față de frigul caracteristic iernilor. Așadar, un fel de tampon cu o temperatură constantă între frigul de afară și temperatura la nivelul terenului. Numai că, pe lângă avantajele create, nu lipsesc nici neajunsurile. Neobișnuința jucătorilor cu noul mod de desfășurare a antrenamentelor a adus multe accidentări și necesitatea angajării unui antrenor special pentru pregătire fizică, Angel Vilda. Însă bilanțul ultimelor partide jucate în fața propriilor suporteri este nesatisfăcător: o victorie, două egaluri și o înfrângere, motivul găsindu-se imediat: terenul și aerul neobișnuit. Bineînțeles că printre cei care au făcut cel mai mare scandal s-a aflat proaspătul Balon de Aur al Europei, bulgarul Stoicikov. Referitor la această situație, poziția prezidentului a fost foarte tranșantă: **"Dacă nu poate să joace în condițiile astea, n-are decât să plece. Sunt convins că dacă vom bate la Madrid (n.r. - declarația a fost făcută înaintea meciului contra Realului, pe Santiago Bernabeu), toată lumea va fi mulțumită de noile condiții de lucru".** Numai că, vă amintiți, "albii" din Madrid le-au administrat marilor lor rivali un sec 5-0, meci după care președintele Nunez n-a mai avut replică...

M.B.

Notizie dall' Italia

■ Juventus și Parma, pe lângă interesanta dispută pentru cucerirea titlului de campioană a Italiei, se află în luptă și pentru achiziționarea mijlocașului portughez **LUIS FIGO**, de la Sporting Lisabona. În vârstă de 22 de ani, noua speranță a fotbalului lusitan, a fost dat, săptămâna trecută, ca sigur în curtea "Bătrânei doamne", fiind anunțată și suma de transfer: 6 miliarde de lire, Figo, urmând a avea un salar de 1,5 miliarde pe an. Numai că jucătorul portughez se pare că a semnat un precontract cu Parma, cu toate că antrenorul Nevio Scala a precizat: **"Cei patru stranieri pe care-i am sunt cei mai valoroși din Serie A. Figo este un talent, dar nu cred că Parma ar avea neapărată nevoie de el".**

■ **FRANCO SENSI**, președintele clubului A.S. Roma, supărat foc pe arbitrajul lui Loris Stafoggia, în derby-ul cu Juventus, a depus o contestație forurilor competente, cerând rejucarea partidei. În cazul în care contestația va fi respinsă, Sensi a declarat că va abandona echipa romană, la sfârșitul sezonului 1995-96!

■ Deși nu s-a încheiat decât turul, echipele italiene sunt deja preocupate de sezonul 1995-96. După ce săptămâna trecută v-am prezentat cum ar arăta **noua față a** Milanului, iată ce se preconizează la **JUVENTUS TORINO**. Pentru postul de portar, se pare că va fi achiziționat Turci de la Cremonese. Contractul actualului goalkeeper, Peruzzi, expiră la vară, iar pentru a rămâne în continuare la Juve, acesta cere un miliard de lire. Stoperul Kohler se va întoarce în Germania, compartimentul defensiv urmând a se întări cu Fabio Cannavaro (Napoli) și libero-ul Fresi (Salernitana). Albnegrii au mai pus ochii și pe tânărul Montella de la Empoli. Roberto Baggio constituie, în continuare, problema numărul unu a diriguitorilor din Piazza Crimea nr. 7. Contractul decarului torinezilor expiră și el în vară. Principale oferte vin din Japonia (incredibila sumă de 40 miliarde lire pentru 3 ani) și de la F.C. Barcelona. Croatul Jarni și francezul Deschamps vor fi probabil cedați. Iată cum ar arăta "la nuova" Juve:

PERUZZI (TURCI)
CANNAVARO FUSI (FRESI) FERRARA
CONTE TACCHINARDI SOUSA FIGO
R.BAGGIO (DEL PIERO)
RAVANELLI VIALLI

■ La finele sezonului, antrenorul **GIOVANNI TRAPATTONI** va reveni în Italia. Nu mai puțin de 4 cluburi doresc să-și asigure serviciile lui Trap: Sampdoria, Inter, Parma și Lazio. Nu este exclusă însă nici varianta ca cel mai galonat antrenor din "Il Calcio" să preia "squadra azzurra".

■ Adversari în penultima etapă din tur, 4 stranieri au găsit de cuviință să facă un mic chef la un restaurant în apropiere de Genova. Este vorba de **SKUHRAVY** și **VAN'T SCHIP** (ambii Genoa), respectiv **LALAS** și **KREEK** (ambii Padova). Cei "4 mușchetari" au golit mai întâi 16 halbe cu bere (câte 4 fiecare), apoi 20 de pahare de țuică. Dacă berea a fost împărțită frățește, cehul Tomas Skuhravy și-a luat partea leului când a fost vorba de tărie, consumând 10 (zece!) din cele 20 de pahare. Nu trebuie să mire pe nimeni că vârful lui Genoa se află în criză de formă, înscriind doar 3 goluri la finele primei părți a campionatului!

SANDU USUSAN

STOICOV ȘI-A SPART NASUL DIN CONTRA LUI... CONTRA

TITI VARGA E CONVINS DE ȘANSA DINAMO

CUZMANOVICI N-A LUAT BANII PE CRISTI PUȘCAȘ

GLORIA A INCLUS ȘI FOTBALUL ÎN GREVA REȘIȚEANĂ

FOTBAL vest

Anul V Nr. 5 (159) ● 14-20 febr. 1995
Apare marți ● 8-pagini ● 300 lei

■ MAGNET ■ MAGNET ■ MAGNET ■ MAGNET ■

PĂTRAȘCU NU VA FI ANTRENOR LA UTA!

XEROX COLOR
CoLiMoRo și Alb-Negru
între orele 9-21
Vă stăm la dispoziție cu scanări, tehnoredactare computerizată, copii color și alb-negru, listare color și alb negru.
TOATE DE O CALITATE DEOSEBITĂ
Adresați-vă cu încredere la Firma:
S.C. COLIMORO SRL
Str. Semenic nr. 11, ap. 2 (Zona Medicinei), lângă grădinița de pe str. Paciurea
1900 Timișoara Telefon 056 /13.12.51

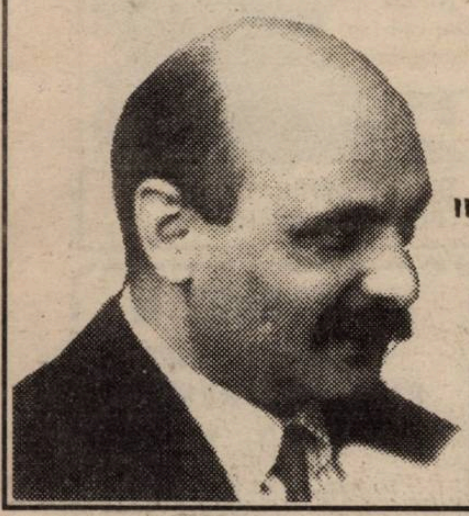

FLORIN IACOB:
"Cota lui Varga depinde de... Dinamo!"

pag. 3

HELMUTH DUCKADAM
"Pentru mine, fotbalul a ajuns la suprasaturație"

p. 3

DAN MĂNĂILĂ
"Mi-a lipsit CFR din palmares..."

p. 2

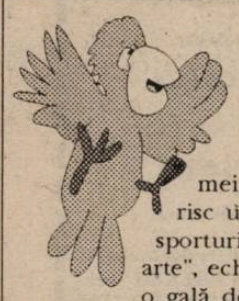

VOCEA PORUMBELULUI BOXER
(nu iese fum fără zvon, nici pentru Mischie)

De când "SPORT vest" a devenit "FOTBAL vest", colegii mei, firesc, gânguresc numai despre sportu' rege. Azi, eu, chiar dacă risc un perdaf din partea redactorului șef, sunt nevoit să o dau pe alte sporturi. Pe box! Deși nu și-a înființat secție pentru practicarea "nobilei arte", echipa de... fotbal Poli a organizat vineri, la Moșnița, unde se antrena, o gală de box ad-hoc! Cum s-a întâmplat. După o pasă defectuoasă a lui Rocco Sandu către Contra, ultimul și-a ieșit din pepeni, a urmat întâi o altercație verbală, spiritele s-au încins, miuța s-a întrerupt. În autobuz, apoi, Stoicov a încercat să-l "calmeze" pe Contra, a fost oprit de colegi și, neputând să riposteze, s-a ales cu nasul spart de croșeul tânărului internațional român. De fotbal! Dacă continuă așa, s-ar putea să prindă și lotul de box?! Sunt sigur că voi fi acuzat, după ce am scris cele de mai sus, că iar destabilizez atmosfera de la Poli. Dar vă întreb eu, ce atmosferă e acolo? Unde au fost antrenorii când elevii lor boxau? Domnilor, un oraș întreg dorește promovarea lui Poli. Un oraș întreg dorește ca Poli să devină un club etalon. Poli e echipa Timișorii! Nu a Giuleștiului! Și chestia asta necesită o conduită ireproșabilă... Și dacă tot am vorbit de Poli, să vă mai spun că a rupt-o definitiv cu CFR-ul. I-a retras de la Gara Mare pe Ivan și Brindescu. Și atunci, Ghiță și Muși l-au trimis la Expres și pe Simedru, chiar dacă avea dezlegare până în vară. Da' Ghiță tot a avut un vis, care, iată, s-a realizat mai repede decât se aștepta. Să aibă o echipă cu sânge sută la sută alb-vișiniu. Anu' trecut, pe vremea asta, la Gara Mare erau 12 cu grupa sanguină violetă... Alb-vișiniu a devenit și Ciucur, pe 60.000.000. Ciucur, care a și fost cu Chefereul în Ungaria. Deși la Bocșa cică nu se știe nimic?!? Nici de Ciucur, nici de Ciocoi. Cum ar veni: **"Toată lumea știe, ce nu știe Mischie!"** Gloria, care a intrat și ea în... zodia grevelor, a încercat să dea lovitura, cerând 30.000.000, de la Electro, pe Iulică Pătru. Constructorii de locomotive însă n-au fost dispuși să scoată de la jeb decât vreo 8-10 milioane. Și uite așa, Iulică e nevoit să revină în Govândari. Deși s-a jurat că nu mai merge, dacă dl. Mândru nu trece pe numele lui apartamentu' în care stă. Eu, la experiența mea, nu cred chestia asta. Nu cred nici că Ion Pătrașcu va fi antrenor la U.T.A. Nu acum. Are omu' contract cu F.C. Stadler, până în vară, de consilier tehnic. Domnie, ce mai! Cum atunci să accepte să-și spargă capul la U.T.A.? Așa că la discuția de principiu care "s-a întâmplat" sâmbătă, după U.T.A. - Poli 1-3, a zis răspicat noii conduceri: **"Köszönöm szépen! Nem!"** În limba pe care o practică la Kiskőros.

ION GOLUMBU

NUMAI ÎN vest FOTBAL PUTEȚI CITI:

- SĂ TE NAȘTI LA POLI ȘI SĂ...
- ... MORI LA UMT!
- BULETIN ELECTORAL LA ARAD
- OMAR SIVORI REVINE LA JUVE

pag. 4-5

1932-1995

Ancheta FOTBAL vest
Care credeți că sunt cauzele deplasării centrului de greutate a fotbalului românesc de la Vest către Sud-Est?

RASPUND ASTĂZI:

STELIAN ANGHEL, GABI BIRO, ROGER IOAN BOGDAN, VIOREL BOIȚ, GLIGORE BORA, GHEORGHE CODREANU, HELMUTH DUCKADAM, LADISLAU GHIȚĂ, NICOLAE GRIGORESCU, JACKIE IONESCU, TOMA JURCĂ, MIRCEA LEAC, GEZA LEONARDT, GHEORGHE MACAVEI, OCTAVIAN MÎNDRU, IOSIF RITEȘ, STURZA RUSU, MIRCEA SECOSAN, VIOREL VISAN

REÎNTOARCEREA LA ȚÂȚE!

După eroicele autonomizări ale Cluburilor noastre, atunci, imediat după ridicarea la cer a Elicopterului, când cu steagul Revoluției într-o mână și sticla de Palinka în cealaltă, s-au desprins revoltate de Ministerele și Instituțiile de care fuseseră născute, șterpelind iute **Ștampila și Contul**, se observă astăzi că prea multe dintre ele se-ntorc plângând de foame, la țâța mamelor care i-a făcut! Dinamo la M.I., Steaua la MApN, Rapidul la CFR, Naționalul la BNR, etc!

Fenomenul tipic care s-a petrecut poate fi exemplificat prin ceea ce darnicul domn Ianul a comis la Dinamo. Și anume: volatilizarea într-o veselie continuă a întregului patrimoniu valutar, exportarea internaționalilor cumpărați cu bani puțini, în rate și cu șpagă la președinți, de la amărâtele echipe din țară! Și în final, falimentul, încheiat cu niște Anchete-spectacol repede îngropate, și cu revenirea Clubului la Minister! Profesionismul lui Dinamo și-

PASE SUTATE

scrie Jackie Ionescu

al domnilor Ianuli a ținut 2-3 ani cât a ținut moștenirea! El și-a dat duhul la Spitalul 9, unde s-a refugiat epuizat, stressat și foarte speriat domnul Președinte!

Și revenirea la Ministere și Instituții va continua...

Cei care s-au bătut pentru "independență" se vor bate pentru integrare! Acțiunea se va "derula" pe măsură ce Cluburile își vor termina banii obținuți prin vânzările de jucători! Revenirea va fi cerută în numele "intereselor majore" ale Județului, Orașului, Spectatorilor și Tradiției! Ministerele și Instituțiile vor schimba Conducerile-care-au-terminat-banii, cu Conducerile-care-urmează-să-facă-bani, alese dintre cei care abia așteptau asta! Și va fi bucurie mare... Se vor bucura și cei care au scăpat și cei care au preluat! Vor curge Ballantainelle, Comunicatele și conferințele de Presă!

După toate astea, apare însă o Mahmură întrebare! Și anume: **de ce s-a ratat pentru moment profesionalizarea fotbalului nostru?!** De ce n-a reușit, deocamdată, Profesionismul după care tânjeam de o sută de ani?! În pofida faptului că prin câteva legi el avea deja o anumită bază juridică, de apariție?!

Din diverse motive, după cum vrea fiecare!

Poate din cauza Puterii! Poate din cauza Opoziției! Poate din vina domnului Iliescu! Poate din vina domnului Coposu! Poate a Guvernelor anterioare! Poate a celor viitoare! Poate din cauza Crizei Mondiale! Poate din cauze Geopolitice! Poate din cauza rușilor! Poate din cauza cecenilor! Poate din cauza Astora! Sau poate din cauza calității proaste a Unora care au avut bafta chioară să-i prindă Revoluția instalați acolo-sus - pe Scaunele lor plutitoare?! Pentru că este grotesc ca un Dinamo să rateze profesionalizarea autentică, având 15 fotbaliști de valoare europeană, o bază sportivă de nivel mondial, milioane de dolari, să aibă ce n-au multe echipe din Occident! Spuneți, vă rog, distinși cititori, dacă toate astea le avea în mână un **Manager de clasă**, nu era Dinamo acum un Club de nivel mondial?! Drama a fost atunci, după '89, când totul s-a făcut și s-a luat cu japca, n-a putut fi nimeni care să pună la Cluburi asemenea Manageri! Autonomia tuturor asupra tuturor a făcut ca fiecare să se propună, să se voteze și să se aleagă singur!

Bineînțeles că nu este totul pierdut! **Există probabilitatea ca în perioada care urmează, actualele Cluburi ce trăiesc acum din întoarcerea la Instituții și din mila mitocană și fluctuantă a câtorva "sponsori" bruneți, să se organizeze, la inițiativa unor oameni tari, deștepți și întreprinzători, în Cluburi profesioniste adevărate!** Poate chiar ca domnii **Sechelariu, Copos** și **Păunescu** să fie unii dintre aceștia... Cu condiția, însă, ca Echipele și Cluburile să se îmbogățească, odată cu domniile lor.

CONCURS

FOTBAL VEST pentru... ORIENT

Cu 1200 de lei puteți vizita Istanbulul!

Începând cu acest număr al ziarului, este suficient să completați corect cele patru taloane (să încercuiți răspunsul exact) pe care le veți găsi în cele patru apariții ale lunii și veți participa la tragerea la sorți care vă poate trimite într-o frumoasă excursie la Istanbul.

IMPORTANT :

1. **TRIMITEȚI TOATE CELE PATRU TALOANE ÎNTR-UN SINGUR PLIC, DUPĂ ULTIMA APARIȚIE LUNARĂ.**
2. **ORICARE CITITOR POATE PARTICIPA CU UN NUMAR NELIMITAT DE SETURI DE TALOANE!**

TALON 2

A. Cine este stoperul din imagine?

1. Adrian Bumbescu
X. Florin Macavei
2. Basile Boli

B. Cine a înscris golul României în meciul cu echipa Statelor Unite, la ultimul Campionat Mondial?

1. Jean Vlădoiu
X. Toto Faimoc
2. Dan Petrescu

TOT CE APARE ÎN ACEST COLȚ POATE FI FOLOSIT ÎMPOTRIVA CELUI CARE DECLARĂ

Petre Narcis, către Roberto Ivan: **"Vezi, măi Robi, care-i diferența! Să te naști la CFR și să mori la CFR, sau să te naști la Poli și să mori la UMT!"**

DANSIL TOURS

Organizează ✦ <u>săptămânal</u> (cu plecare în fiecare luni) **excursii în Turcia,** la Istanbul; ✦ <u>de trei ori pe săptămână</u> (marți, joi și sâmbătă) **excursii în Iugoslavia,** la Novi Sad, Sabac, Subotica, Belgrad, în funcție de solicitări. <u>**Înscrieri**</u> zilnic, între orele 8-18, în **Timișoara,** Clubul Constructorul, str. Daliei nr. 13, tel. 056/194.590 și în **Arad,** str. Grigore Alexandrescu nr. 36, tel. 057/212.919. Transportul se efectuează cu autocare Romtur.

Radio Vest **88.7** MHz

În fiecare joi, orele 21.30

'Magazin Sportiv'

Emisiune în direct.
În această săptămână
FOTBAL VEST față în față
cu JACKIE IONESCU

Cel mai tare turneu al iernii, la Timișoara

Sâmbătă, 18 februarie

ora 13 Poli - Előre Bekescsaba
ora 15 FC Argeș - Steaua

Duminică, 19 februarie

ora 10 meci pentru locurile 3-4
ora 12 Finala

CAMERA ASCUNSĂ A LUI FOTOFUCHS

DOI PREȘEDINȚI (VIOREL BOIȚ ȘI CORNEL DINU), DISCUTÂND DE LA EGAL LA EGAL... AMICAL

Rep.: Dan Mănăilă, acum un an și jumătate, pe când stăteam de vorbă în curtea vestiarului Politehnicii, erai jucător profesionist în liga a doua austriacă, la F.C. Löbein... Cum de-ai apărut acum în... curtea CFR-ului?

D.M.: Austria a intrat în Comunitatea Europeană, așa că pașaportul meu de serviciu și-a pierdut valabilitatea începând cu 1 decembrie '94. M-am întors în țară așteptând invitația clubului pentru a putea intra, din nou, în Austria. Ei au întârziat și a trecut perioada în care puteam semna un contract, la 31 ianuarie. Președintele clubului Löbein, studiind posibilitățile ca eu să rămân pregătit până în vară, până când ni se vor pregăti actele, mi-a spus să găsesc un club care ar putea plăti o anumită sumă pentru care să fiu împrumutat. CFR-ul s-a dovedit a fi singurul dispus să achite acești bani.

Rep.: Din câte știu eu, după ce ți-a expirat contractul cu Bekescsaba, Poli te-a cedat definitiv în Austria...

D.M.: Așa e. Și până în vara lui '96 aparțin, printr-o înțelegere, de Löbein, după care mi s-a promis dezlegarea în mână. După patru ani jucați pentru ei, zic că o merit.

Rep.: Și în '96 câți ani vei împlini?

D.M.: 30.

Rep.: Și o să mai încerci ceva?

D.M.: Sigur. Duc o viață sportivă, nu fumez, n-am fumat niciodată, nu beau alcool. Încerc să rezist cât mai mult în timp. Altceva nu-mi doresc să fac.

GASTARBEITER

DAN MĂNĂILĂ

"CFR-UL MI-A LIPSIT DIN... PALMARES"

Rep.: Deci, în Austria, ai stat pe pașaport. Nu ți s-a oferit șansa de a primi cetățenia austriacă?

D.M.: În februarie '93, după ce am jucat acolo 6 luni, mi s-a oferit posibilitatea de a-mi lua dublă cetățenie. Cum să spun, nu cred că m-aș fi adaptat la felul lor de viață.

Rep.: Dar era vorba de dublă cetățenie, nu renunțai la cea română...

D.M.: Cred că a fost puțină mândrie, puțin orgoliu... Mai târziu, într-un fel, am regretat puțin. Dar au apărut alte legi la ei, așa că...

Rep.: Să revenim la momentul actual. De ce CFR și nu Poli?

D.M.: Cred că Poli n-ar mai avea nevoie de ajutorul meu. Și, să fiu sincer, când am plecat de la Poli, am plecat cu unele regrete...

Rep.: Ții minte că, în primăvara lui '91, ți-ai luat pur și simplu ghetele de la stadion și... dus ai fost.

D.M.: Așa e. Nea Costică deja plecase, era Viorel Vișan antrenor. A fost o altercație între Crăciun și mine. Asta a fost atunci, nu mai contează. Cu Crăciun m-am împăcat, neam întâlnit la un meci în Ungaria... Acum suntem buni prieteni. Atunci am zis că nu voi mai juca fotbal în țară, dar iată că viața oferă atâtea surprize...

Rep.: Pentru CFR, deci, nu vor fi probleme cu obținerea cărții verzi. Cât va plăti pentru asta?

D.M.: După ce voi semna contractul voi putea să vă spun suma.

Rep.: Ne-o dai în exclusivitate?

D.M.: Promit!

Rep.: Dane, n-ai jucat niciodată la CFR. Doar împotriva CFR-ului, cu Progresul sau Poli...

D.M.: Am colindat aproape toată Timișoara, dar CFR-ul...

Rep.: Îți lipsește din palmares!

D.M.: Da. Tocmai de aceasta mă simt mai motivat ca niciodată. După patru ani de umblat "pe afară", atât de fericit mă simt... nici nu pot să descriu! Simt că joc fotbal de plăcere! Nu mă gândesc la bani! Și, apoi, aici m-am reîntâlnit cu nea Ghiță Chimiuc, care m-a format ca jucător la Auto și mi-a fost, mai târziu, antrenor la Progresul. De fapt, am vrut să vă spun că stimez în mod deosebit doi antrenori la Timișoara. Pe Ghiță Chimiuc, care, așa cum am spus, m-a format și pe Emeric Dembrovski, care m-a cizelat!

Rep.: CFR-ul, nu de mult, a venit dintr-un cantonament efectuat la Bușteni. Nu există între tine și ceilalți din lot un decalaj de pregătire?

D.M.: În această perioadă am dus o viață sportivă, seara am ieșit la sală, am transpirat, m-am mișcat. Așa că sper ca în două săptămâni să mă pun pe picioare sută la sută. Adeciplină. Se respectă strict indicațiile antrenorului, indiferent de rezultat.

Rep.: De ce crezi că fotbalul austriac este în regres față de, de exemplu, anul '78, anul faimoasei lor echipe naționale, cu Koncilia, Pezzey, Prohaska, Schachner, Krankl?

D.M.: Pentru că din '78, Austria a rămas cu același concept la nivel de echipă națională și la majoritatea cluburilor. Casino Sazburg joacă total altceva față de naționala Austriei. Fotbalul a evoluat din '78 încoace și Casino e cam singura echipă care s-a aliniat la noile concepte.

Rep.: Ai putea, în final, să ne dai niște date interesante despre noua achiziție a lui Poli, Mugur Gușatu, care, din câte am aflat, ți-a fost coleg de echipă în Austria...

D.M.: Da, am fost colegi de echipă un an de zile. El, din motive familiale - decedându-i tatăl - s-a întors în țară. F.C. Löbein a vrut să-i reînnoiască contractul, însă el a dorit să fie aproape de mama sa. Am discutat și eu l-am sfătuit să vină la Timișoara. Am discutat cu conducerea lui Poli, au spus că vor să-l vadă...

Rep.: Deci tu l-ai adus pe Gușatu la Poli?

D.M.: Se poate spune și așa.

Rep.: Cum e ca fotbalist, ca și coleg, ca om?

D.M.: E un vârf excelent. Poate juca foarte bine alături de Baban. Are ambele picioare, are forță! Poli are nevoie de el! În plus, este un om deosebit! Am fost ca frații dincolo!

A consemnat

DUKI POPOVICI

Întrebarea care vine marți:

Este departe ziua când fotbaliștii români vor declanșa GREVE în timpul meciurilor?

■ MAGNET ■

General manager

RICHARD ANDRESS

FOTBAL vest

Str. Paris nr 2A Timișoara

tel. 056/190656

Director onorific:

MARCEL TOLCEA

Redactor șef:

DUKI POPOVICI

Colectivul redacțional:

SANDU USUSAN (redactor-șef adjunct) , MARIUS BREAZU (șef dep. interne), OVIDIU PĂCURARIU (șef subredacție Arad), PETRU FUCHS (șef subredacție Caraș), MIHAI COMȘULEA (șef dep. externe), CORNEL BOCIORT (secretar gen. de redacție), RADU SUCIU (ideolog).

Redactori editorialiști:

JACKIE IONESCU, MIKI JUNEA

Colaboratori permanenți:

DAN GÂRLEA, BEBE GRIGORE, ȘTEFAN MARTON, DORU SUBA, GHIȚĂ OCHIȘOR, HORST SZEIBERT, BRANKO VUIN, PAUL BOCȘANU, FLORIN NEMEȘ, CĂLIN PĂLTINEAN, SILVIU FLORESCU, RAUL SPILLER.

Reporteri speciali:

NELU SERE, LUCIAN GHEORGHIU, IONEL BOLOG

<u>Tipar off-set:</u>

MEDIAGRAF S.A.

ȘUETĂ CU HELMUTH DUCKADAM

"Pentru mine, fotbalul a ajuns la suprasaturație..."

Rep.: De șase luni lucrezi în cadrul Poliției de frontieră, acest lucru presupunând renunțarea la fotbal. Cu toate că a trecut puțin timp de la ultimele tale evoluții, nu ți-e greu fără fotbal?

H.D.: Nu! După aproape douăzeci de ani de fotbal, acesta a devenit pentru mine o suprasaturație.

Rep.: Nu te-ai gândit la vreun post într-un consiliu de administrație la un club?

H.D.: Ca să activez în acest domeniu, după părerea mea, este necesar să fii un sponsor puternic, ceea ce eu la această oră nu pot să-mi permit, iar că și conducător sau antrenor, meseria pe care o practic numi permite să mai am și alte preocupări.

Rep.: Dintre foștii colegi de la Steaua, cu cine mai păstrezi relații de amiciție?

H.D.: În general cu toți, dar mai ales cu Iovan și Tătăran cu care mă întâlnesc mai des.

Rep.: Cum îl caracterizezi pe antrenorul Anghel Iordănescu?

H.D.: Ca și calități, aș menționa faptul că este foarte documentat și mai ales că este un tip foarte norocos. Ca și defecte, că este foarte încrezut.

Rep.: Dacă ai fi sportiv activ, în ce țară ai dori să joci?

H.D.: În Germania. Consider campionatul german cel mai bun din Europa.

Rep.: Te văd mereu la meciurile echipelor arădene, așa că ți-ai putut face o idee despre potențialul lor. Ce crezi că îi lipsește echipei UTA și de ce a ajuns în această situație?

H.D.: În primul rând îi lipsesc jucătorii de valoare, caracterul și adevărații oameni de fotbal din jurul echipei.

Rep.: Te referi la cineva anume?

H.D.: Nu dau nume, dar cei care se învârt în jurul fotbalului își urmăresc întâi interesele personale și abia după aceea interesele echipei.

Rep.: Cum explici destituirea lui Marcel Coraș din postul de antrenor secund de la UTA?

H.D.: Practic nu găsesc o explicație, cred că a fost înlocuit pentru că a fost incomod pentru unii.

Rep.: Ce părere ai despre echipele divizionare B din Arad?

H.D.: Din toate cele trei echipe nu reușești să faci una cu pretenții la promovare în divizia A, ca valoare a jucătorilor și financiar.

Rep.: Întreb un om îndreptățit în a face aprecieri în acest caz. Pe care dintre portarii arădeni îl apreciezi și i prevezi un viitor bun?

H.D.: Ar fi Marian Sinescu în cazul în care ar fi mai modest și mai serios. Ar putea fi și alți portari tineri care au calități, dar care se mulțumesc cu postul de rezervă și cu jumătate de primă.

Rep.: Dintre toți antrenorii pe care i-ai avut în activitatea ta de fotbalist pe care îl apreciezi cel mai mult?

H.D.: Pe domnul Nicolae "Coco" Dumitrescu!

OVIDIU PĂCURARIU

OCHI ÎN OCHI

FLORIN IACOB

Rep.: Florin Iacob, ai fost... omul zilei acum aproape două săptămâni, când ai organizat meciul Steaua Roșie Belgrad - Dinamo București care, trebuie să recunoaștem, este un eveniment fotbalistic, oriunde s-ar diputa. De ce a fost să fie Timișoara?

F.I.: Ideea de a o aduce pe Steaua Roșie la Timișoara mi-a încolțit în minte mai demult. Inițial a fost vorba, așa cum am mai spus, de un meci cu F.C. Național, dar Dumitru a refuzat să joace la Timișoara, indiferent cu cine, din motive neștiute de mine. Timișoara ca oraș a fost ales pentru că e mai aproape de Belgrad. De ce Steaua Roșie? Am vrut să demonstrez țării că fotbalul iugoslav, deși a suportat embargoul, nu poate fi distrus. De ce cu Dinamo? Explicația e simplă. La vremea demarării tratativelor, Poli avea planificat un turneu în Italia și, tot atât de adevărat e că trebuia să găsesc un adversar pe măsura renumelui clubului Steaua Roșie. A fost Dinamo, pentru că sunt cunoscute afinitățile lui Cornel Dinu față de sârbi și admirația lui față de fotbalul iugoslav.

Rep.: Se simte și la tine o admirație față de fotbalul iugoslav...

F.I.: Pentru mine, e cel mai tare din Europa. Dovadă că din fosta Iugoslavie "s-au născut" patru reprezentative de vârf în fotbalul european. Croația, care a învins Italia la Palermo, Slovenia, care trebuia să bată Italia la Maribor, Macedonia, care a făcut egal în Belgia și trebuia să bată Danemarca la Skoplje și, bineînțeles, noua Iugoslavie, Serbia și Muntenegru, care abia va avea de spus un cuvânt, fiind formată din jucători care joacă la cluburi de prim rang din Italia, Spania, Germania... Asta e explicația mea. Fotbalul iugoslav nu va putea fi îngropat niciodată! Nici măcar de un embargo!

Rep.: Această declarație a ta va trezi probabil simpatii în Timișoara, Timișoara care, ani la rând, neavând încotro, s-a limitat să urmărească la... televizor fotbalul iugoslav. Încerci prin asta să-ți fortezi o imagine favorabilă?

F.I.: Nu forțez nimic! Puteam să organizez acest meci și la București. Dar eu locuiesc la Timișoara și, așa cum ai spus, aici lumea știe să aprecieze fotbalul iugoslav.

Rep.: Deci meciul, în sine, îți întregește imaginea de manager?

F.I.: Asta-i automat. E inerent, când organizezi un meci între o câștigătoare a Cupei Campionilor și o semifinalistă a Cupei Cupelor, să-ți creezi o imagine și să apari, vrând-nevrând, în prim plan.

Rep.: Ajungem deci la un subiect în legătură cu care tot am vrut să te abordăm. A fost, în toamnă, toată acea tevatură în legătură cu obținerea licenței de manager, de procurator. Acest subiect a ocupat pagini întregi în presa centrală. Care e stadiul actual în lume cu obținerea acelei licențe?

F.I.: În toamnă, când s-au demarat acțiunile legate de interviurile federației cu eventualii manageri, agenți de jucători cum i-a numit recent FIFA, eu n-am avut dosarul complet. A lipsit garanția bancară, adică cei 200.000 de franci elvețieni.

Rep.: Ce înseamnă această garanție bancară? Persoana respectivă trebuie să-i aibă în cont, în bancă, sau trebuie să fie girată, creditată, de o anumită bancă?

F.I.: Trebuie să aibă 200.000 de franci elvețieni trecuți pe numele lui într-un cont dintr-o bancă din Elveția.

Rep.: Becali și Grosu, cei doi acceptați în toamnă de FRF, au avut acești bani?

F.I.: Eu nu le-am verificat dosarul, , dar din moment ce federația i-a acceptat, înseamnă că i-au avut. Eu n-am avut dosarul complet, cum am spus, la vremea aceea și n-am putut participa. Acum îl am, l-am depus la federație, federația l-a acceptat și aștept... interviul.

Rep.: Să rămânem la această meserie de manager. Cum ai ajuns să o practici am vorbit cu ani în urmă. Pe când nu existau încă licențele... Un manager se afirmă, în primul rând, prin mutații de jucători. În genul: o echipă are nevoie de un jucător, eu, managerul, îi ofer exact ce-i trebuie, sau am un jucător sub contract, îl îndrum, îl transfer, acolo unde știu că e necesar. Jucătorul e mulțumit, echipa e mulțumită. Și cea la care s-a transferat, și cea de la care a plecat. Transferuri prea spectaculoase n-ai făcut. Știu, în schimb, că te-ai axat pe perspectivă, pe bătaia lungă. Rămâi încă la stadiul de a acumula capital uman?

F.I.: Da. Cam așa. Încerc să formez o rezervă de jucători tineri, valoroși, educați, de caracter.. Dar am reușit să fac și câteva mutări, în acest timp, care s-au dovedit favorabile, atât cluburilor, cât și jucătorilor.

Rep.: Exemple?

F.I.: Cel mai bun exemplu e Bătrînu. Care, după un singur tur

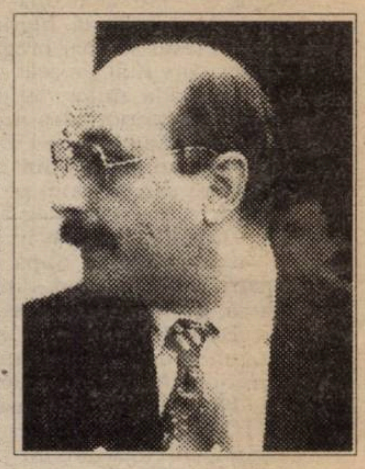

stagiului militar și depinde și ce retur va avea la Poli. Deocamdată, cele 6 goluri din tur și fișa lui de fost internațional de juniori îl recomandă.

Rep.: Cred că jucătorul cel mai în vârstă cu care colaborezi e Titi Varga. Suntem bombardați, zilele astea, cu informații conform cărora Titi își va continua cariera la Dinamo. Cât este de adevărat?

F.I.: Eu știu de la Titi Varga că Dinamo îl dorește pentru acest retur. Știu, din câte mi-a spus Titi, că această propunere i-a fost făcută de Cornel Dinu, personal. Se știe că pe Titi, Cornel Dinu l-a promovat în națională. Dinu a

"Cota lui Varga depinde de... Dinamo!"

ÎNCĂ O DATĂ, ÎNCOTRO...

TITI VARGA

Rep.: Deci, Titi Varga, după 5 ani ești din nou foarte aproape de Dinamo. Spune-ne și nouă cum stau lucrurile în momentul de față.

T.V.: Așa este. Acum aproape cinci ani, Mircea Lucescu, pe atunci la Dinamo, și-a trimis emisarii pentru a perfecta transferul meu în Șoseaua Ștefan cel Mare. Conducerea lui Poli din acea perioadă a fost dispusă să mă cedeze, însă eu am considerat că nu este încă momentul. Acum însă, acest transfer ar însemna pentru mine "ultimul tren" din cariera de fotbalist.

Rep.: Ce argumente ai?

T.V.: Faptul că au avut loc schimbări spectaculoase la Dinamo și că antrenorul Remus Vlad, cât și președintele Cornel Dinu m-au solicitat într-un moment în care se urmărește o situare în partea superioară a clasamentului, nu poate decât să mă onoreze și să mă stimuleze în același timp.

Rep.: Ce părere are conducerea lui Poli?

T.V.: Domnii Boiț și Anghel, care au discutat deja cu conducerea lui Dinamo, ar fi dispuși să mă cedeze până la vară,

"Sper ca Poli să se gândească la viitorul meu"

din câte am înțeles, în schimbul unei sume care o mulțumește pe Poli, dar partea cea mai delicată o reprezintă punctul de vedere al lui nea Costică, care fără să înțeleg de ce, nu vrea să-mi dea drumul.

Rep.: Bun. Și ce zice nea Costică?

T.V.: Din câte am înțeles eu din cele scrise în presă, nea Costică susține că nu poate promova echipa fără mine. Mă bucur că mă apreciază foarte mult, dar soluții pentru înlocuirea mea s-ar mai găsi și sunt convins că nea Costică, meseriaș cum îl cunosc, împreună cu echipa vor îndeplini acest obiectiv. Repet. Sper ca toți cei de la Poli să se gândească și la viitorul meu și al familei mele. Nu cred că cineva din Timișoara i-ar reproșa, vreodată, că m-a cedat la Dinamo.

Rep.: Presupunând că până la urmă transferul tău se va realiza și vei juca la Dinamo până în vară, se naște următoarea întrebare: ce vei face după aceea?

T.V.: Sunt două posibilități. Să joc bine la Dinamo și să-i determin să-mi prelungească contractul, ceea ce ar fi benefic și pentru Poli, care ar mai încasa o tranșă de bani, sau să revin la Timișoara.

Rep.: Să înțeleg că ți-ai luat gândul de la un transfer în străinătate?

T.V.: Dacă n-ar exista speranța, atunci am trăi degeaba. Chiar dacă în octombrie voi împlini 31 de ani, eu mai sper să mi se împlinească și acest vis. Și jucând bine la Dinamo, ar fi mai ușor de realizat.

PIZZA SERVICE
PENTRU DVS.
CU DVS.
LA DVS.
ÎNTOTDEAUNA!!!
PIZZA MAMMA-MIA!
Comandați acum!!!
LA TELEFON 137-232
Str. NECULUȚĂ Nr. 3

S.C. MOF S.R.L.
vă oferă prin magazinul en-gros și en-detail din:
- Calea Dorobanților nr. 84A - NON STOP (Calea Lugojului) - Timișoara
- la TOTALGO, hala 2 - Giroc

ROM	699.12 lei + TVA	825 lei
VODCĂ	699.12 lei + TVA	825 lei
LICHIOR	847.46 lei + TVA	1.000 lei
RACHIU ALB	635.60 lei + TVA	750 lei
ALCOOL	1525.43 lei + TVA	1.800 lei

ACHIZIȚIONĂM STICLE de 1/2 l (bere) - 70 lei/buc.
NU UITAȚII
- Distribuție prin agenții firmei
- în cazul unor comenzi în valoare mai mare de 150.000 lei - transport gratuit la beneficiar

PATI-DUKE SRL
desface en-gros
bere PILS
TIMIȘOREANA
la prețul de 445 lei/sticlă
tel. 056-131.750-230.562

Ancheta FOTBAL vest

Pentru iubitorii fotbalului nu este un secret că echipele din vestul țării, zonă de care se ocupă și... "Fotbal Vest", au avut de-a lungul anilor o evoluție ascendentă. Îngrijorați de calitatea tot mai scăzută a echipelor și de dezinteresul tot mai pregnant al spectatorilor, am considerat interesant să vedem care sunt cauzele care au generat această situație nedorită, dar reală.

Perioada anilor '30 este bucata de timp în care iese cel mai clar în evidență superioritatea numerică și valorică a echipelor din Banat și Ardeal. Este intervalul în care UD Reșița (în 1931) și Ripensia (în 1933, 1935, 1936 și 1938) aduceau titlul pe aceste meleaguri, iar CAO sau AMEFA Arad încheiau campionatul pe podium. În afara Bucureștiului și a Ploieștiului, orașele din vechiul Regat strălucesc prin absență. (Atât DUIG Brăila cât și CFR Galați au rezistat în primul eșalon doar un singur sezon).

Primii ani de după război sunt dominați de "ITA Maxima" și ICO (patru titluri la rând, dintre care trei în contul arădenilor) care anunțau, parcă, declinul ce avea să urmeze (harta a doua).

După 1960, balanța tinde să se încline tot mai mult dincolo de munți, singurele succese în campionat fiind înregistrate tot de fosta echipă a baronului Neumann (1969 și 1970).

Harta sezonului actual are și ea o serie de semnificații. În primul rând că UTA și FC Maramureș luptă să-și păstreze locul în prima divizie, demonstrând, în ciuda multor păreri, că seria a doua a Diviziei A nu este superioară surorii sale gemene. Ca dovadă, priviți locurile pe care le ocupă echipele promovate odată cu UTA sau Baia Mare, adică Ceahlăul și FC Argeș.

Așadar,

CARE CONSIDERAȚI CĂ SUNT CAUZELE DEPLASĂRII CENTRULUI DE GREUTATE AL FOTBALULUI ROMÂNESC DE LA VEST CĂTRE SUD-EST?

- o întrebare la care vor răspunde, de-a lungul mai multor episoade, o serie de oameni de fotbal din zona de răspândire a Fotbal vest-ului.

STELIAN ANGHEL

(fost jucător la Poli și - vicepreședinte al clubului):

"OAMENII DE AFACERI CARE IUBESC FOTBALUL TREBUIE SĂ PREIA ECHIPELE"

"Mai mulți oameni de afaceri din acea zonă s-au implicat în fotbal: firmele Grivco la Constanța, Selena la Bacău, Lynx la Iași, Dacia Felix la Cluj, Ana Electronic la Rapid și altele. Pentru a realiza performanță, cluburile trebuie preluate de oameni de afaceri care să iubească fotbalul, ceea ce în zona de vest nu se întâmplă".

GABI BIRO

(fost jucător la UTA, în prezent antrenor la C.P.L. Arad):

"INTERESELE CELOR DIN EST SUNT MAI MARI..."

"Oamenii adevărați de fotbal s-au dat la o parte, iar interesele celor din restul țării sunt cu mult mai mari decât cele de la noi."

ROGER IOAN BOGDAN

(fost jucător la Corvinul Hunedoara, actualmente în consiliul de administrație al Motorului Arad):

"MARILE MANEVRE AU APĂRUT LA BUCUREȘTI"

"Baza materială s-a mutat la București, unde au apărut și marile manevre"

VIOREL BOIȚ

(președinte FC Poli):

"CLUBURILE AU NEVOIE DE SPRIJINUL ORGANELOR DE CONDUCERE LOCALE".

"În partea de est activează cluburi ami bine organizate, sprijinite de factorii locali de conducere, ceea ce nu se întâmplă în Timișoara. De asemenea, colaborarea cluburilor mari cu echipele din eșaloanele inferioare este mult mai fructuoasă. Nu în ultimul rând trebuie amintiți oamenii de afaceri intrați în fotbal, care ajută cluburile din acea parte a țării."

GLIGORE BORA

(fost jucător la CSM Reșița și UTA):

"POATE CĂ E O <<ILUCRĂTURĂ>> A FEDERAȚIEI"

"La lotul național sunt foarte mulți jucători din cealaltă parte a țării. Poate că e "o lucrătură" a federației. Să vedeți că și de această dată Sportul Studențesc va scăpa de retrogradare!"

GHEORGHE CODREANU

(fost jucător și antrenor la Poli):

"ECHIPELE MILITARE S-AU CONSOLIDAT PE SPATELE CELORLALTE"

"După război, ponderea valorică și materială s-a mutat la București, prin crearea celor două echipe militare. Ele au beneficiat de cele mai bune transferări forțate de jucători, plus posibilitatea acelor jucători de a promova în loturile naționale. În acest context, vestul a fost frustrat periodic de jucătorii cei mai valoroși, și a rămas pe "locul 2" în disputa cu estul. Tot în acești ani, echipele bucureștene și-au consolidat baza materială, superioară orașelor din vest cu veche tradiție fotbalistică, și au început să investească în centrele de copii și juniori. În ultimii 25 de ani, singurul concurent serios al Bucureștiului a fost Craiova, care a început cu investiții mici în centrele de copii și juniori, reușind să crească generații întregi de fotbaliști talentați. În prezent, Craiova are două echipe în D.N. și Divizia A, unde tinerilor jucători li se oferă posibilitatea unor promovări treptate spre echipa fanion Universitatea. Din contră, în majoritatea orașelor cu tradiție din vest s-a neglijat investiția în centrele de copii și juniori. Au primat selecțiile și promovările întâmplătoare."

HELMUTH DUCKADAM

(fost internațional, jucător la UTA și 'Steaua):

"SELECȚIONERII NAȚIONALEI PREFERĂ JUCĂTORII DIN BUCUREȘTI"

"Și înainte, și după 1989, posibilitatea de a ajunge în echipa națională era net superioară dacă jucai la o echipă din București sau la una din apropierea capitalei"

LADISLAU GHIȚĂ

(fost jucător la Corvinul Hunedoara):

"ÎN SUD-EST CLUBURILE SUNT MAI PUTERNICE"

În zona de sud-est a țării cluburile sunt mai puternice, având situații financiare stabile. Aici, în părțile noastre, trebuie să alergi mult până găsești un sponsor. Un caz concret - Mutică! Vrea să joace la Rapid, fiindcă acolo câștigurile sunt mult mai mari."

NICOLAE GRIGORESCU

(arbitru internațional):

"UN COMPLEX DE FACTORI A DETERMINAT SCHIMBAREA"

"Deplasarea centrului de greutate al fotbalului nostru spre sud-est a fost determinat de un complex de factori:

- până în 1989 puterea de asimilare a echipelor din est a fost mult mai mare, situație care a determinat "concentrarea" jucătorilor din vest mai ales în echipele bucureștene,

(Continuare în pag. 5)

MADE IN CUZMANOVICI

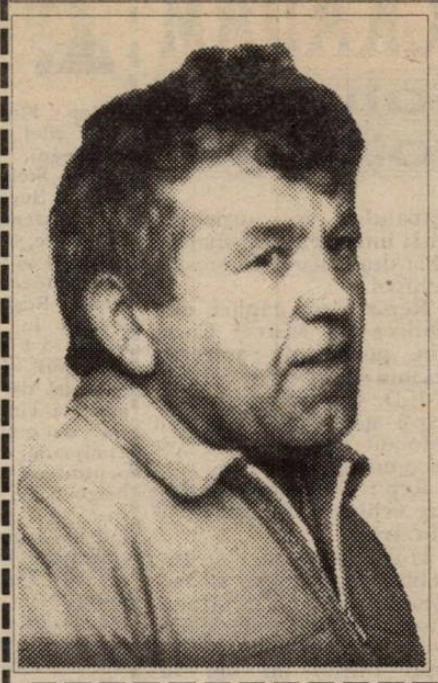

Este adevărat că, atât timp cât a fost președinte la CSM Reșița, "Fotbalul vest" l-a cam... mitraliat pe Adi Cuzmanovici. Dar acum, când asupra lui planează anumite bănuieli cum că n-ar fi gestionat corect patrimoniul clubului, - vezi materialul cu transferul lui Pușcaș, din numărul trecut - ne-am gândit că are dreptul la o explicație. Pe care am recepționat-o în direct, prin telefon. Iat-o:

"Dinamo trebuia să plătească ultima dată, de 15000 dolari, pentru Cristi Pușcaș, în 15 august '94. Generalul Sandu, secretar de stat în M.I., care se ocupă și de clubul Dinamo, m-a rugat să-l ajut să poată înscrie pe Dinamo în campionat. Am înțeles și am scris acea adresă către FRF, apărută la voi în ziar. Dar, apoi, văzând că Dinamo nu achită datoria, am făcut un memoriu către FRF, în urma căruia Biroul Federal a dat câștig de cauză CSMR-ului, hotărând că dacă Dinamo, în 20 de zile, nu se achită de obligațiile contractuale față de CSM, jucătorul Pușcaș revine și e bun de joc la Reșița! A fost și un schimb de telex-uri între CSM și FRF, în acest sens. Am vorbit și cu Cassai și mi-a dat dreptate. Ca apoi să citesc în nu știu ce ziar declarația lui Mircea Sandu că Dinamo și-a achitat datoriile față de CSM! Am făcut un nou memoriu solicitând un act bancar, o dispoziție de plată sau un cec care să dovedească faptul că Dinamo a plătit 20.000 dolari. Pentru că la cei 15 mii se adaugă restanța de 5 mii de la penultima rată, din ianuarie '94. Am fost și la gen. Sandu, săptămâna trecută, care l-a chemat pe Buduru, Dinu fiind plecat în Italia, și i-a explicat că nu asta a fost înțelegerea. Eu vă spun o chestie. Dacă Dinamo îl vrea pe Pușcaș definitiv, va plăti și restanța, dacă nu Pușcaș revine la Reșița! Ce nu înțeleg eu e cum crede dl. Benga că aș fi putut lua 20.000 dolari fără dispoziția de plată sau cec. Mai ales de la Dinamo!!

DUKI P.

GLORIA SUBSCRIE LA GREVA REȘIȚEI?

Duminică trebuia să se dispute la Oravița un interesant meci amical dintre divizionarele A reșițene CSM și Gloria. La ora programată (11) pe teren a apărut o singură echipă, CSM, cei de la Gloria anunțând că echipa lor nu se va mai prezenta la joc. Întrucât aveam programat să mă deplasez la Oravița cu autobuzul echipei Gloria și fiind prezent la stadionul din Govândari încă de la ora 8,30, iată, pe scurt, filmul evenimentelor:

ora 8,30: În curtea clubului o liniște nefirească. Nu era prezent nici autobuzul, cu toate că se apropia ora plecării spre Oravița.

ora 8,40: Am fost invitat în biroul președintelui secției de fotbal Iosif Riteș, unde se mai afla brigada de arbitri care urma să conducă meciul de la Oravița. Întrucât șoferul clubului Gloria era indisponibil, s-a comandat un autobuz de la o firmă particulară, mașină care a și sosit la ora 9.

ora 9,00: În trecere prin curtea clubului l-am salutat pe antrenorul Victor Roșca, iar la obișnuitul "Ce mai faci?" mi-a aruncat replica "Sunt șomer!". Atunci nu am dat importanță acelor cuvinte.

ora 9,10: Ni s-a spus să urcăm în mașină, fiindcă se pleacă. După o așteptare de 20 de minute, în care am admirat noua clădire de protocol ridicată de Recons, am revenit în curtea clubului.

ora 9,30: L-am zărit pe Iosif Riteș ieșind de la cabine cu o mină de om supărat, având în mână o hârtie pa care am zărit o grămadă de semnături. S-a comunicat că jucătorii și antrenorii echipei au înaintat o listă cu revendicări, în mare parte salariale, care trebuiau imediat rezolvate. Alternativa era nedeplasarea echipei la Oravița. Fiind singur, Iosif Riteș nu a putut negocia cu "răzvrătiții".

ora 9,55: Se trimite o mașină la Oravița cu arbitrii, pentru a se cere scuze CSM-ului și pentru a se asigura un eventual arbitraj în cazul în care metalurgiștii și-ar fi găsit parteneri de întrecere.

ora 10: Am intrat în vestiarul jucătorilor, unde am fost martor la un potop de nemulțumiri, în principal pecuniare, la care s-a adăugat și un: "Ni se dă doar pește cu orez". Antrenorul V. Roșca a încercat să mă informeze, în mare, despre motivul nemulțumirilor. L-am întrerupt, întrebându-l dacă s-a gândit la consecințele acestei neprezentări, ce impresie va face colegilor de la CSM, nevoiți să meargă degeaba la Oravița și la cei 10-20 de suporteri care s-au deplasat pe cont propriu pentru a vedea meciul? DE CE NU A FOST ANUNȚATĂ ACEASTĂ GREVĂ DIN TIMP? S-a lăsat brusc tăcerea, Bălean afirmând că din acest punct de vedere au greșit, ei crezând că deplasarea ambelor echipe se va face cu același autobuz.

ora 11: S-a reunit staff-ul echipei: managerul Mîndru, liderul de sindicat Drăgan, președintele Dan Manzur și Iosif Riteș. Analizând lista de revendicări au obiectat că în preambul se face trimitere la obiectivul stabilit de conducere, acela al promovării. De fapt niciodată nu s-a afirmat așa ceva. Am mai aflat că se vor lua măsuri pentru aplanarea situației conflictuale. Consider atitudinea jucătorilor și antrenorilor incalificabilă, ea pătând renumele echipei și munca depusă pentru atingerea poziției actuale din clasament.

PETRU FUCHS

RUMBA AMICALELOR

■ **Miercuri, 8 februarie**

MOTORUL ARAD - CFR TIMIȘOARA 0-4

Au marcat: **Simcelescu, Mănăilă, N. Petre, Pavel.**

MOTORUL: Tapoș - Coraș - Arhilie, Novac, Niță - Moghioroș, Bulzan, Adolf, Cristea - Târlea, Toderaș. Au mai jucat: Ionuț, Hidiș, Dridea, Mihailovici, Zâză, G. Sinescu, Grepan.

CFR: Boldor - Artimon - Diaconescu, Himcinschi, Gligorovici - Bujor, Stoican, Vlătănescu, Mănăilă - Simcelescu, Foale. Au mai evoluat: D. Chimiuc, N. Petre, Pavlov, Ianoșev, Jianu, Pavel, Florescu, Ivan.

VULTURII LUGOJ - C.P.L. ARAD 1-0

A înscris: **Iliuță**

UMT - GLORIA REȘIȚA 0-1

A mai marcat: **O. Popescu (autogol)**

UMT: Urai - Petrov, Banu, Răcelescu, Miclea - E. Marian, O. Popescu, Sasu - Gherman, Vasco, Samargi. Au mai jucat: Popovici, Bochiș, Tătar, Utvineanțu, Avram, Rus, Olaru.

GLORIA: Vlădoi - Tuluc, Kapornyai, Brici, Veche - Bălean, Dacica, Chiș, Marcă - Marcu, Furdui. Au mai evoluat: Fekete, Toader, Mitar, Decuseară, Dincă, Laczko, Ciornei, Gall, Iancovici.

CSM REȘIȚA - UTA 2-1

Au marcat: **Szijj (2) - Târțău.**

CSM: Boșca - C. Cojocaru, Petrescu, Șerban, Panescu - Stroia, Cepoi, Ianu I, Doană - Szijj, Vasiu. Au mai evoluat: Ianu II, Marinescu, Bica, Roșu, Boltașiu, Lazarovici, Torma.

UTA: Papp - Szell, Grad, Lucaeiu, Grădinaru, Stupar - Plisca, G.Radu, Boloș - Negrău, Aslău. Au mai jucat: Lingurar, Târțău, Negrilă.

■ **Vineri, 10 februarie**

ELECTROPUTERE CRAIOVA - CSM REȘIȚA 3-1

Au marcat: **Albeanu (penalty), Mohora, Răducanu - Ianu I.**

Electroputere: Rinder - V. Cojocaru, Naicu, Pătru, Voica - Tudor, Suciu, Prună, Mirea - Diaconu, Mohora. Au mai fost folosiți: Bora, Lepădătu, Răducanu, Predoi, Paraschiv, Ștefănică, Albeanu

CSM: Boșca - C. Cojocaru, Petrescu, Șerban, Panescu - Ianu I, Cepoi, Doană, Szijj - Vasiu, Stroia. Au mai evoluat: Dinu, Lupu, Bica, Boltașiu, Marinescu.

■ **Sâmbătă, 11 februarie**

MOTORUL ARAD - UMT 0-1

A înscris: **O. Popescu (78).**

Motorul: Țapoș - Coraș - Niță, Novac - Arhilie, Adolf, Cristea, Bulzan, Moghiroș - Zâză, Țârlea. Au mai intrat: Ionuț, Drida, Hidiș, G. Sinescu

UMT: Urai - Petrov, Banu, Răcelescu, Miclea - Rus, O. Popescu, Gherman, Samargi - Vasco, Sasu. Au mai jucat: Popovici, Utvineanțu, Avram, Coman, Olaru, Bochiș, Preda, Tătar, Simion.

FC. ARAD - ELECTRICA TIMIȘOARA 5-6

Au înscris: **Burescu (2), Ștefăligă (2), Tambor - Miculescu (2), Ritter, Mureșan, Bălu, Tărnăuceanu.**

FC. Arad: Tentiș - Ghe. Teacă, Barna, Bodea, Blajovici, Abrudean, Bugariu, V. Arman, Burescu, Volocaru, Ștefăligă. Au mai jucat: Fl. Moț, Sim, Iancu, Madoș, Tambor.

Electrica: Murar - Bulimar, Mateescu, Brânzei, Sultana, Antal, Hodoroabă, Ilici, Miculescu, Gheban, Ritter. Au mai evoluat: Mureșan, Volosciuc, Bălu, Tărnăuceanu.

UTA - POLI 1-3

Au înscris: **Lucaciu (27) - Băban (67, 71 și 76).**

UTA: Sinescu - Szell, Grad, Lucaciu, Stupar, Boloș, G. Radu, Plisca, Aslău, Mitu, Târțău. Au mai jucat: Toderaș, Andela, Lingurar, Juncu, Mariș, Nini, Negrilă.

Poli: Țurcaș - Varga, Macavei, Andreaș, Stoicov, Contescu, Călin, Vlaicu, Kovacs-Guşatu, Trandu. Au mai evoluat: Almășan, Contra, Pelici, Ciocoi, Velcea, R. Sandu, Bărbosu, Săvoiu, Băban, Perșa.

JURNAL DE BORD

Cu CFR-ul în UNGARIA

■ Deci cu CFR-ul, în turneu, în străinătate. Chestie simbolică. CFR-ul, vorba lui Ștefan Bathory, n-a mai fost în turneu "afară" de 11 ani! ■ Atmosferă excelentă... ■ Sâmbătă, 11 februarie, ora 15, BEREMEND - CFR 0-4. Au marcat: **Mănăilă (12), Foale (18), N. Petre (67), Ivan (75).** CFR-ul a început cu formația: D. Chimiuc - Artimon - Diaconescu, Himcinschi, Gligorovici - Bujor, Otiman, Stoican - Simcelescu, Foale. Au mai intrat în repriza a doua: Boldor, Pavlov, Ianoșev, N. Petre, Jianu, Pavel, Ivan, Florescu și ... Ciucur. ■ Duminică trebuia să se joace cu divizionara A Pecs care însă era plecată la ... Zagreb. O altă echipă din Pecs, divizionară C, care trebuia să o înlocuiască pe divizionara A, a refuzat meciul de... frică! ■ Așa că, duminică, 12 februarie, CFR-ul a jucat tot cu... Beremend. ■ În avanpremieră, la propunerea gazdelor, s-a disputat o întâlnire de fotbal tenis la nivel... semiprezindețial. Tripleta Chimiuc, Bathory, Mușat a învins cu 21-11, 21-11, echipa formată din președintele, vicepreședintele și antrenorul gazdeor. Ca să confirme superioritatea timișoreană, Ghiță Chimiuc i-a mai "tras" antrenorului Hell un 21-12! ■ Și, deci, a mai fost și un Beremend - CFR 0-1. A marcat Stoican (min. 31). Cu 500 de spectatori care au urmărit o nouă partidă la discreția timișorenilor, care au rulat întregul lot de jucători și au început cu aceeași formație, mai puțin Dorin Chimiuc, înlocuit de Boldor... ■ Vlătănescu a fost menajat, neevoluând în nici o partidă. ■ La schimbul tradițional al fanioanelor, Ghiță Chimiuc și-a trimis și rezervele spre banca gazdelor. la care, Petre Narcis a replicat: **"Ce să facem atâția, cu atâtea fanioane, la o singură rezervă a lor?"** ■ Se preconizează, după Corban, un nou transfer pe relația CFR - BEREMEND. Deocamdată, secret...

Prezent în Ungaria

ȘTEFAN MARTON

METALUL BOCȘA — DIVIZIA B

Echipa fără cantonament

Asemeni majorității echipelor divizionare, și Metalul Bocșa și-a reluat pregătirile în 10 ianuarie. Din păcate, datorită dificultăților financiare cu care se confruntă, gruparea metalurgiștilor este sungura din județul Caraș-Severin care nu și-a putut permite să plece în cantonament. Totuși, din 5 februarie se efectuează o pregătire cenralizată la stadion, unde antrenorul Ferenc Portik, ajutat de Mihai Costescu, au programat câte două antrenamente pe zi. Într-o ambianță favorabilă, participă la pregătiri: Perian, Dolamă, Pușcaș - Videscu, Costescu, Trifon, Iavorschi, Zbenghea, Potra, Sabaiduc, Țigla, Caimac, Dolană, Manea, Talpeș (revenit după 9 luni de convalescență), Cocoș, Pârvu, Tatoși, Văduva (de la Muncitorul Reșița). După cum se știe, Ciocoi se află în pregătiri cu Poli, iar Ciucur cu CFR Timișoara. De remarcat că, până în acest moment, conducerea bocșenilor refuză orice declarație în legătură cu cei doi, afirmând că propuneri materiale concrete încă nu s-au conturat. În legătură cu evoluția din returul campionatului, președintele clubului, Puiu Mischie, preciza: **"Trebuie să revenim la linia de plutire, adică în zona lui 0 în clasamentul adevărului."** Din păcate, așa cum am mai arătat, în afara dlui director Ioan Pricăjan de la Intreprinderea Constructoare de Mașini, nimeni nu se interesează de soarta echipei, șase jucători nefiind angajați.

Până la reluarea campionatului, au fost programate partide duble (acasă și în deplasare) cu Arsenal Reșița, Vulturii Lugoj și Victoria Buziaș.

FLORIN NEMEȘ

Buletin electoral

● Unul dintre pretendenții postului de președinte la AJF Arad, Dan Ologeanu, promite că în cazul alegerii sale în fruntea acestui for, va renunța la arbitraj și la drepturile bănești ce i s-ar cuveni ca președinte!

● Pe de altă parte, răspândacii AJF-ului au lansat zvonul că la postul de președinte pot candida numai mebrii biroului AJF-ului, pentru a-i descuraja pe eventualii pretendenți! Cum acest lucru ar fi și împotriva Constituției României, îi liniștim pe toți viitorii candidați! Pot să-și depună candidatura.

● O nouă găselniță a AJF Arad: **fiecare jucător, care vrea să se transfere la o altă echipă, trebuie să semneze actele de transfer la sediul AJF-ului, în prezența unui membru al acestui for!?!**

● După o ședință cu antrenorii arădeni, unde s-au împărțit câteva diplome pentru merite deosebite în fotbalul arădean cu ocazia împlinirii a 85 de ani de la înființarea FRF, după criterii mai mult sau mai puțin clare, actuala conducere AJF și-a făcut o reclamă electorală fățișă **"pentru continuitate și buna colaborare de până acum cu cluburile!"** Pe când un premiu și pentru profesorul Mircea Henegaru, campion național cu copiii lui?

O.P.

FOTBAL vest ridică problema COPIILOR!!

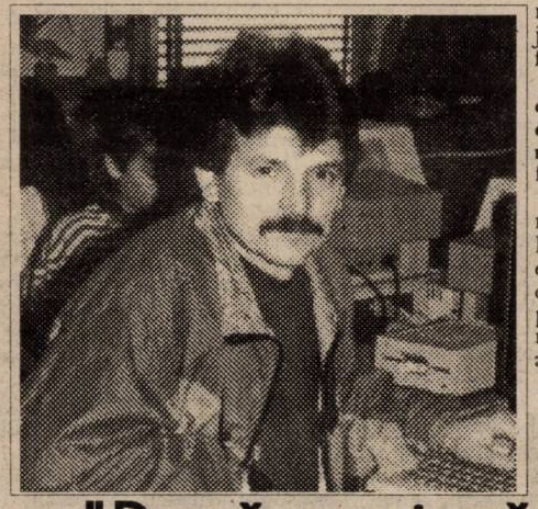

DOREL MAȘCOVESCU

"Dacă vrei să construiești ceva, trebuie să pornești de la bază!"

Rep: Deși cei direct implicați în munca cu cei mai tineri fotbaliști vă cunosc, marele public știe prea puține despre dv.Nu cred că ar fi lipsit de interes să vă creionați un autoportret.

D.M.: Penru un autoportret cred că ar trebui să intru în prea multe amănunte mai puțin interesante pentru cititori. Cert este că de mic am fost un tip sever cu mine, fiind caracterizat ca recalcitrant sau ciudat încă din primii ani de când am intrat într-o activitate organizată. Poate că am înțeles mai repede decît era normal ceea ce trebuie făcut și ce nu, lucru din care am avut numai de pierdut. Antrenez din 1984, de la 29 de ani. De fapt asta mi-am dorit întotdeauna. Nu am ce să le reproșez antrenorilor mei - și pot să spun că am lucrat cam cu toți antrenorii din Timișoara - De la fiecare am învățat cît am putut, cît am reușit să-i pătrund și să-i înțeleg. A fost o etapa de formare a mea și sper să fiu într-un continuu proces de autodepășire.

Rep: De unde pasiunea muncii cu copiii și juniorii ?

D.M.: Dintotdeauna mi-au plăcut copiii, pentru că împreună cu ei poți lucra altfel decât cu jucătorii maturi. Copiii nu te "driblează" decât foarte rar și atunci explicabil, datorită perioadei de adolescență. Dacă vrei să construiești ceva trainic, nu o poți face decât pornind de la momentul. Probabli că odată și-odată voi încerca și la seniori. Oricum, lucrul cu copiii este atragător pentru mine. Pentru a crește o generație de jucători ai nevoie de aproximativ 8 ani, perioadă care necesită răbdare, calitate care se găsește tot mai greu astăzi. La Progresul am încercat cu două centre de copii dar cu care nu am reușit - nici nu aveam cum - să le duc până la capăt de unul singur. Am adus majoritatea copiilor cu mine la Poli și de abia acum pot să spun că lucrez la nivel de performanță, nivel la care pot să mă exprim mai aproape de ceea ce doresc eu și dorim cu toții.

Rep: Cu câte grupe lucrați acum și care ar fi liderii lor ?

D.M.: Am două grupe, cea de juniori III, nascuti după 1 august 1978 și cea de copii, născuți în 1983. Am încredere în toți băieții cu care lucrez. I-aș aminti pe Todică, Bălăjel, Vezeteu, Utvineanțu, Corsei, Naidin, Sărăcin, Ciucurel dintre cei "mari", apoi pe Franiov, Iancu, Timiș sau Ciortan. Repet, toți promit.

Rep: In perioada cât ați activat la Electrica ați fost cu echipele de două ori în SUA și de trei ori în Franța.Probabil că la acest nivel ați fost cea mai "umblată" echipă. Chiar dacă americanii nu reprezintă cine știe ce în fotbal, a fost o experiență benefică ?

Rep: Revenind la orașul Timișoara, nu credeți că o singură echipă de juniori I , cea a CSS Banatul, care participă la Campionatul național, este cam puțin ?

D.M.: E foarte puțin. Nu vreau să promit, dar sper că împreună cu aceste generații de care am vorbit , să mergem până la capăt, adică în primul eșalon valoric al juniorilor.

Rep: Ce credeți că ar trebui să se intreprindă la nivelul cluburilor și al federației pentru ca munca cu cei mai tineri jucători să fie, dacă nu stimulată, ceva mai mult sprijinită ?

D.M.: Cred că s-ar putea face multe, dar nu vreau să mă pronunț. Nu este treaba mea, ci a celor care conduc destinele fotbalului. Sunt antrenor și trebuie să mă conformez realităților actuale. Mă interesează în primul rând munca pe care o fac. Și dacă tot trebuie să răspund la întrebare, cred că de o grupă de copii ar fi bine dacă s-ar ocupa doi antrenori. Nu pentru a-și "pasa" responsabilitățile, ci pentru a se completa reciproc. În rest, vreau să le mulțumesc celor care cred în mine. Stiu că am mulți prieteni în fotbal și le doresc ca împreună să reușim saltul valoric spre marea performanță. Vreau să le mulțumesc și colegilor mei Vișan și Mușat pentru cuvintele frumoase care le-au spus despre mine. Sper să nu înșelăm așteptările nimănui!

M.B.

Ancheta FOTBAL vest

echipe cu posibilități mai mari. Astfel unii jucători au uitat proverbul care spune că "Decât slugă la oraș, mai bine stăpân la țară."
- dorința jucătorilor valoroși de a fi mai aproape de ochii selecționerilor
- o slabă preocupare în depistarea și creșterea tinerelor talente, datorită neimplicării celor cu forță materială în susținerea fotbalului, precum și dispariției antrenorilor cu suflet pentru munca cu copiii și juniorii: Gain și Woronkowski în Timișoara și Farmati și Dan în Arad fiind doar câteva exemple.
- dorința de îmbogățire rapidă a unor jucători, prin plecări în străinătate, chiar la echipe de categorii inferioare, dorință mai accesibilă (via Ungaria, ex - Iugoslavia sau Austria) celor din vestul țării.

JACKIE IONESCU

"O SUCCESIUNE DE CAUZE"

"Motivul se găsește în succesiunea următoarelor cauze:
- epicentrul fotbalului a fost în Anglia, de unde a cuprins apoi continentul, vestul, centrul și estul României. În cei 50 de ani de industrializare, unda de șoc s-a propagat spre părțile mai puțin dezvoltate ale țării.
- cele patru mari cluburi - pirat din București au aspirat toate valorile din vest în ultimii 40-50 de ani, secătuind această zonă.
- nu au existat forțe și capacități de conducere în brâul vestic, care să creeze noi valori, noi echipe, în timp ce în partea cealaltă au apărut
- în perioada post-revoluționară, singura sursă de venituri - sponsorizarea, se manifestă mai favorabil în sud și est, fiind probabil tot o problemă de psihologie regională. Cei care s-au îmbogățit în vest sunt mai reținuți decât Sechelariu, Păunescu sau Copos.

TOMA JURCĂ

(fost antrenor la Vagonul, Poli și UTA):

"LUMEA DE AICI A DEVENIT SUPRASATURATĂ DE FOTBAL"

"Politica din trecut a fost una de nivelare a țării. S-au înființat licee de fotbal la Iași, Pitești și Bacău, cu efectele respective. Lumea de aici a devenit suprasaturată de fotbal. Pe vremea studenției mele de la Iași, eu bănățean get beget din Voiteni, eram privit ca un om din altă lume."

MIRCEA LEAC

(fost jucător la U.T.A. și F.C. OLT):

"FIECARE JUCĂTOR VREA SĂ AJUNGĂ LA ECHIPELE MARI"

"Cei cu putere de decizie nu găsesc soluții de a crea o bază materială solidă cluburilor. La UTA, stadionul și anexele nu sunt în patrimoniul clubului. Acesta ar trebui să aibă în proprietate 10-15 apartamente de serviciu. S-a ajuns în situația de a se vinde cei mai buni jucători pentru a supraviețui. Un jucător joacă 10-12 ani și fiecare vrea să se realizeze material și profesional, dorind să ajungă la Steaua, Dinamo sau Craiova, de unde se poate lansa mai ușor în echipa națională sau în străinătate. Vreau să reamintesc conducătorilor județului că prin UTA, Aradul s-a făcut cunoscut la Setubal, Londra, Rotterdam, Belgrad, Nörköping și Budapesta."

GEZA LEONARDT

(fost jucător la Vagonul Arad):

"PRETENȚIILE DE AICI SUNT MAI MARI CA ORIUNDE"

"Simplu, din cauza banilor. Pretențiile de aici sunt mai mari decât oriunde."

GHEORGHE MACAVEI

(președinte Vest Petrom Pecica):

"LA NOI ESTE O DELĂSARE"

"În acele părți există o mai mare preocupare pentru fotbal, în comparație cu delăsarea de aici. Un exemplu: Craiova, despre care nu s-a auzit în trecut, a devenit o forță în fotbalul românesc."

OCTAVIAN MÎNDRU

(manager Recons, sponsor Gloria Reșița):

"DIN VESTUL ȚĂRII AU MIGRAT JUCĂTORI DE VALOARE"

"Susținerea fotbalului depinde de potența economică a regiunii respective, care e dată automat de politica Guvernului. Să nu uităm că din vestul țării au migrat, chiar în ultima perioadă, jucători de valoare: Prodan, Bătrînu, Potocianu, Pușcaș. Cluburile, fiind sărace, au fost obligate să accepte aceste tranzacții.

IOSIF RITEȘ

(președinte Gloria Reșița):

"PENTRU CEI DIN VEST A FOST MAI UȘOR SĂ PLECE ÎN STRĂINĂTATE"

"Majoritatea jucătorilor mai răsăriți din vest au căutat să plece dincolo de graniță, tot spre vest, unde se câștigă mult mai bine, în timp ce pentru cei din est era mai greu să plece în străinătate, tot în est. O altă problemă este neglijarea centrelor de copii și juniori, în care în partea de vest nimeni nu a mai investit nimic"

STURZA RUSU

(fost jucător la Jiul Petroșani):

"ÎN EST ȘI SUD TOTUL S-A FĂCUT CU CAP"

"Centrul de greutate al fotbalului s-a mutat doar din punct de vedere economic și nu din alte motive. Echipele din partea de est și sud a țării au avut ce să vândă și totul s-a făcut cu cap, pe când aici..."

MIRCEA SECOȘAN

(fost antrenor la CSM Reșița și Gloria Reșița):

"ACUM JUCĂTORII ALEARGĂ DUPĂ BANI"

"Mutația nu este determinată de apariția unor talente mai deosebite în est. Este vorba de influența economică, de apariția unor întreprinzători iscusiți, care au reușit să susțină substanțial acele echipe. Este clar pentru toată lumea că acum jucătorii aleargă mai mult după bani decât după plăcerea de a juca."

VIOREL VIȘAN

(fost jucător la CFR Cluj, Poli, CFR Timișoara):

"OLTENII SACRIFICĂ TOTUL PENTRU FOTBAL"

"Viața din vestul țării a fost mai bună decât în alte părți, iar tentațiile mai mari. Copiii au tratat fotbalul cu mai multă superficialitate, negândindu-se la o carieră fotbalistică. În Oltenia, de exemplu, ei știu că se pot realiza prin fotbal și sacrifică totul pentru asta. La noi, copiii se bazează mai mult pe părinți sau pe o eventuală plecare în Occident. După Revoluție nici condițiile nu s-au ridicat la nivelul cerințelor celor din partea de vest a țării, unde oamenii sunt mai pretențioși, situație care a determinat multe talente să renunțe la fotbal. Nici conducătorii nu fac prea multe pentru a atrage tineretul spre fotbal."

FLASH

LADISLAU GHIȚĂ

director tehnic Motorul CFR Arad

"La noi, noțiunea de director tehnic nu este prea bine definită"

Rep.: Laci, ai fost unul dintre jucătorii arădeni care a trebuit să cunoască consacrarea în altă parte, în județul Hunedoara în cazul tău. De ce?

L.G.: După absolvirea facultății la 23 de ani am fost considerat jucător bătrân. M-am dus la Aurul Brad, iar la 31 de ani, Mircea Lucescu m-a luat la Corvinul Hunedoara în divizia națională.

Rep.: Ca jucător ai fost unul cunoscut, iar ca antrenor te-ai mulțumit cu puțin. Ce părere ai?

L.G.: Prefer să fiu antrenor la echipe mici, fără vâlvă și publicitate, să le ridic cât mai sus, cum a fost cazul Motorului Arad, pe care am adus-o din județ până în divizia B. Un alt motiv pentru care prefer echipele mici este faptul că în jurul lor nu se găsesc "o grămadă de specialiști."

Rep.: Totuși, la un moment dat s-a vehiculat numele tău la clubul UTA. De ce nu ai acceptat postul de antrenor secund?

L.G.: Orice antrenor arădean își dorește să ajungă antrenor la UTA, dar am început o treabă la Motorul-CFR și vreau s-o duc până la capăt, să realizez o echipă competitivă care să joace un fotbal bun. Trebuie să recunoști că acum în Aradul Nou se joacă un fotbal frumos, fără duritați.

Rep.: O singură dată ai renunțat la Motorul în favoarea Astrei...

L.G.: La Astra în acel moment situația financiară era mai bună și am răspuns chemării de a salva echipa de la retrogradare, deoarece echipa se afla pe ultimul loc în clasament. Am plecat de la C.S. Astra relativ repede din cauza unor neînțelegeri apărute între mine și E. Gherghel. Lucrurile mergeau bine, am reușit două victorii în deplasare, dar E. Gherghel a reușit, atunci când a fost bine, să creeze o stare conflictuală.

Rep.: La Motorul te-ai reîntâlnit cu un fost coleg de-al tău, tot arădean, dar consacrat și el în județul Hunedoara, Roger Ioan Bogdan...

L.G.: În perioada cât am activat la C.S. Astra, el a fost cooptat în conducerea clubului Motorul și m-am bucurat că ne-am regăsit după atâția ani.

Rep.: După demiterea lui Marcel Coraș de la UTA, clubul Motorul-CFR Arad l-a numit pe acesta antrenor principal iar pe tine director tehnic. Această nouă postură a ta schimbă cu ceva datele problemei

L.G.: Într-un fel, da. Marcel Coraș face pregătire cu echipa, dar în strânsă colaborare cu mine. În toate problemele ne consultăm permanent, lot, formație, program de antrenament, tactică etc. La noi, noțiunea de director tehnic nu este prea bine definită.

Rep.: L-am urmărit ieri (n.n. sâmbătă) pe Toderaș în meciul UTA - Poli. Bănuiesc că va apărea un transfer. Care sunt pretențiile clubului Motorul-CFR Arad?

L.G.: Am ajuns la o înțelegere cu clubul UTA. Va fi un schimb de jucători, sperăm noi benefic pentru ambele părți. Rămâne ca săptămâna viitoare să se definitiveze transferurile.

Rep.: Nu peste multă vreme va începe returul campionatului diviziei B la fotbal. Cum vezi acest retur pentru echipa ta?

L.G.: Sper să jucăm bine, să urcăm mai sus în clasament și să se vadă ceva din eforturile noastre. Vrem să ne plasăm în prima jumătate a clasamentului. De asemenea, vreau să reamintesc că am constituit o societate non profit "Motorul-CFR Arad" alcătuită din 27 de membrii fondatori, toți "oameni grei" din Arad, care sper că va putea susține cele două echipe de divizia B, respectiv C.

A consemnat

OVIDIU PĂCURARIU

C News ● C News ● C News ● C News

● **JOSKA KOCSISAN**, zis Oagărul, se află mereu în căutări. După ce a bătut câmpii pe la Giarmata, recent a fost văzut pe la porțile U.M.T.-ului. Ne întrebăm când mai are timp să se antreneze la echipa sa, Dacia?

● Dacă unele formații din C-Timiș n-au avut bani de cantonament, echipa **P.E.C.O.-G.P.L.**, din campionatul municipal - președinte Vasile Halatiba, antrenor Constantin Andrei, va pleca în cantonament la Valea lui Liman!

● Tot la Valea lui Liman și-a făcut pregătirea centralizată și echipa din campionatul județean, **TICUTTI**, care, culmea, n-are nici teren de joc!

● **ZAKE GHEORGHIESCU**, vicepreședinte la UMT și arbitru în C-Timiș, a fost ales în funcție de... jucătorii echipei de la Pădurea Verde! Trebuie să recunoaștem că este o modalitate bizară de a deveni "vice" sau director de "bază".

● **GHEORGHE ILICI** a revenit la Electrica, după o absență de un an, timp în care a evoluat în Ungaria și la Vulturii Lugoj.

● **ȘERBAN BAGIU**, fostul goalkeeper al UMT-ului, a revenit și el pe gazonul din Mehala, la Dacia Timișoara.

● Amicalul Timișul Șag - Timpolis (!) a fost arbitrat de **Lt. IOAN UȚĂ-POPA**, de la Poliția municipiului Timișoara.

● **TEHNOLEMNUL** a plecat în cantonament la Băile Felix, la 10 februarie și nu în ianuarie, cum a apărut în presa timișoreană.

● Noul administrator al bazei sportive de la U.M.T. este **VASILE TRANDU**, antrenor la copii și juniori, în același timp. El i-a luat locul lui Ioan Teodorescu, care a ieșit la pensie!

● Peste **GARDUL** dispărut de la Parța, între stadion și parohie, s-a tras o șapă de tencuială, așa că nu se mai știe, nu se mai vede și să ne fie de bine tuturor. Vorba aceea: **"Domnul a dat, Domnul a luat, Domnul fie lăudat."**

Despre sursă, afirmăm că frații Menotti din Parța știu mai multe în legătură cu gardul...

● Berlusconi din Fratelia, zis **MIȘU FIRU** și-a mânat elevii spre Băile Felix. Delegația lemnarilor este condusă de Neluțu Bungău. Cu toții sunt dispuși să recupereze toate pierderile din iarnă, în doar o săptămână!

● **TITI NICOLAE**, ex-Poli și Furnirul Deta, a revenit pe meleagurile natale, la Ghilad. În postură de antrenor și jucător!

● **VASILE CIOROGARU**, zis Aldo Moro, în vârstă de... (?), nu știm că și-a ascuns buletinul, s-a retras din activitatea competițională. Menționăm că a evoluat la ASA Victoria Lugoj. Apropo de această echipă, noul ei antrenor este **SIMION MOATER.**

RASPUȚIN

JOACA...CONTINUĂ

● DACIA TIMIȘOARA - FURNIRUL DETA 1 - 4 ● AUTO F.Z.B. - ȘOIMII TEXTILA 1 - 2 ● TIMIȘUL ȘAG - TIMPOLIS 2 - 0 ● GIARMATA - FURNIRUL DETA 1 - 2 ● TIMIȘUL ȘAG - ȘOIMII TEXTILA 3 - 2 ● ELECTRICA - AUTO F.Z.B. 5 - 1 ● DACIA TIMIȘOARA - AUTO F.Z.B. 5 - 4.

FURNIRUL DETA VIZEAZĂ DOAR LOCUL ÎNTÂI!

locul 1	17	10	4	3	35-13	34
acasă	8	7	0	1	23-2	21
deplasare	9	3	4	2	12-11	13

Ca mai toate echipele și liderul a început pregătirile la 10 ianuarie, în localitatea Deta. Neavând fondurile necesare, Furnirul n-a putut face un cantonament adecvat. Astfel la antrenamente s-a pus accentul pe pregătirea fizică, cam deficitară în turul campionatului. La cârma formației a fost instalat Remus Steop, ex-UMT, jucător la Deta în prima jumătate a întrecerii. Obiectivul nu poate fi altul decât menținerea pe primul loc, care să-i permită participarea la barajul pentru promovarea în eșalonul superior. Vor lupta pentru acest țel următorii: **Caraivan, Guță, Vecsö, Bagia, Marganovici, Ghițoaica, Heveși, Crija, S. Moldovan, C. Moldovan, Cârpan, Olaru, Cuvejdean, Mita, Mic, Tuică, Rediu, Pluștea, Galea, Rancov, Andrei, Steop.**

Echipa este sprijinită de o serie de oameni de fotbal din Deta, din care se detașează dnii Rada Pantin și Ștefan Lörincz. Ultimul, care este și organizator de competiții, a ținut să precizeze: **"Nu vreau să fac afirmații gratuite, dar noi vom face tot ce ne stă în putință să nu coborâm nici un moment de pe locul întâi. Nu va fi chiar ușor, însă nici imposibil. Respect toate celelalte echipe și cine va fi mai bun, să promoveze..."**

Se mișcă și C - Timiș

OBILICI SÎNMARTINUL SÎRBESC NU ȘI-A SPUS ÎNCĂ ULTIMUL CUVÂNT!

locul 6	17	9	1	7	36-35	28
acasă	8	7	0	1	28-11	21
deplasare	9	2	1	6	8-24	7

Pregătirile au demarat tot la 10 ianuarie, sub conducerea antrenorilor Romeo Malac și M. Manole. A urmat un cantonament de 10 zile la Sînmartin, cu sprijinul președintelui Mișa Jivanov. Majoritatea jucătorilor sunt hotărâți să repete figura frumoasă din tur. În meciurile amicale care se dispută în această perioadă se urmărește găsirea unei formule ideale pentru retur. Ambițiile celor din Sînmartin reies și din declarațiile antrenorului jucător, Romeo Malac: **"Ne-am pregătit cu cea mai mare atenție, fiind conștienți de importanța returului, care va începe peste câteva zile. Nu ținem neapărat să câștigăm seria, dar vom crea probleme tuturor celor care cred că ne-am spus ultimul cuvânt. Vom aborda cu toată seriozitatea fiecare partidă, practicând un joc sportiv și eficient. Am mare încredere în mai tinerii mei colegi, dornici de afirmare."**

Iată și lotul echipei Obilici: **Kălușer, Lungu, Durigon, Roșu, Albu, Dan, Mihai, Iacobiciu, Poenaru, R. Kălușer, Văgăună, Cociu, Tescu, Malac, Mic.**

DACIA TIMIȘOARA LA ORA MARILOR SCHIMBĂRI

locul 9	17	7	4	6	29-28	25
acasă	8	6	2	0	16-8	20
deplasare	9	1	2	6	13-20	5

Pornită la drum cu un nou cuplu de antrenori, Aurel Bojan și Sava Totovici, Dacia n-a avut parte de un cantonament, datorită situației grele prin care trece Bega Pam. Antrenamentele s-au desfășurat pe terenul din cartierul Mehala, unde președintele Gheorghe Lușă, împreună cu cei din anturajul echipei au făcut tot posibilul pentru a oferi condiții optime. Datorită faptului că au plecat o serie de jucători s-a apelat la numeroși tineri, neexperimentați, dar dornici de afirmare. Obiectivul formației este o clasare în primele 10 locuri. Dar despre situația echipei, la ora actuală, ne vorbește chiar președintele Gheorghe Lușă: **"După ratarea promovării în vara trecută, echipa s-a cam spart în două. Prima măsură pe care am luat-o a fost înlăturarea antrenorului Doru Vușcan, care în ultimul timp a creat o atmosferă negativă. L-am adus pe profesorul Aurel Bojan în care am mare încredere, mai ales în caracterul său, față de precedentul antrenor, care mi-a înșelat încrederea. A urmat o întinerire a lotului. Principalii sponsori sunt, în continuare Bega Pam și Dan Pâtpâiac - fost fotbalist al nostru. Toți cei care am rămas fideli Daciei, sperăm s-o menținem la nivelul cerințelor actuale."**

Iată-i pe cei care vor încerca să salveze onoarea Mehalei, în acest retur: **Bagiu, Ponea, Duțu, Sinai, Tanasoglu, Iliescu, Mirescu, Dumitru, Andrei, Suboni, Kocsisan, Olasz, Baltă, Buga, Cercega, Pîrva II.**

DAN GÂRLEA

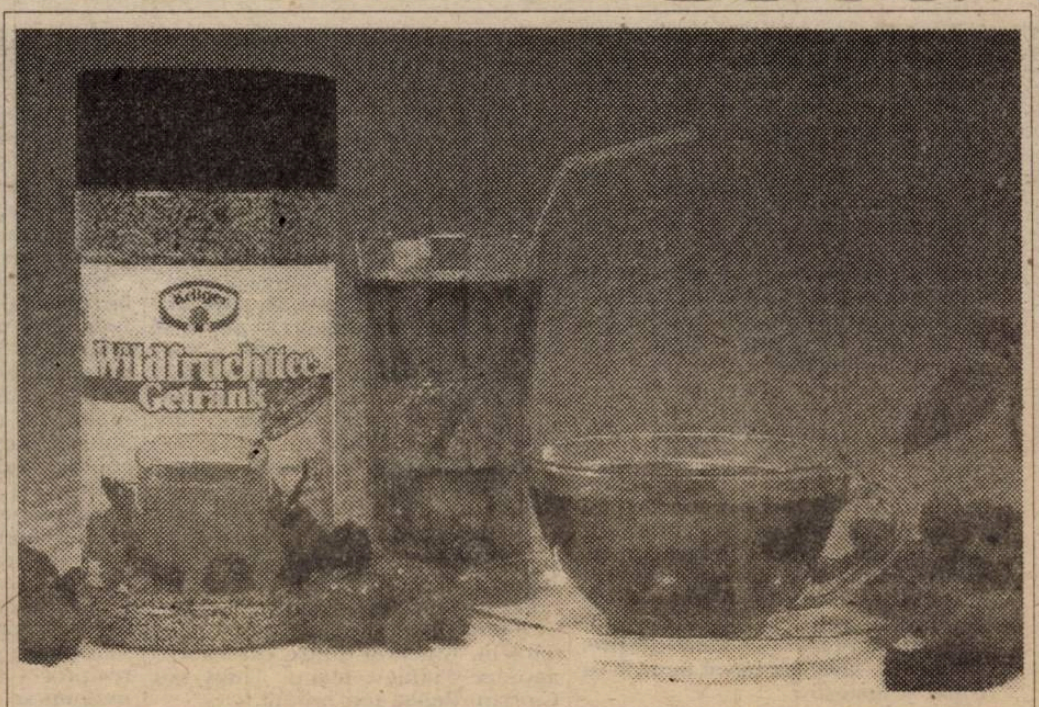

Krüger

DISTRIBUITOR UNIC PENTRU ROMÂNIA

SAndreas

1900 Timișoara, Str. Paris nr. 2A tel. / fax: 056.190.656

Krüger

ITALIA

LA SQUADRA DI CAPELLO PERDE TERRENO

După duminica de cãinţă campionatului s-a reluat, iar federaţia italiană a hotărât totuşi ca etapele să se desfăşrat normal, după programarea iniţială (deci s-a jucat etapa care trebuia să aibe loc la 5 februarie), prelungindu-se însă sezonul până la 4 iunie, în loc de 28 mai. Pe toate stadioanele jocurile au început cu o întârziere de 5 minute, căpitanii echipelor citind un apel la sportivitate şi corectitudine. Toate formaţiile au intrat pe teren în tricourile adversarilor, s-au făcut nenumărate referiri la fair-play, au fost lansate baloane. N-au lipsit nici porumbeii albi, simbolul păcii. Îl Calcio a păşit într-o nouă eră! Dar să vedem ce s-a întâmplat pe cele 9 stadioane.

BARI - JUVENTUS 0-2: Del Piero (40 - penalty), Ferrara (90). Forma şi rezultatele bune ale gazdelor precum şi vizita liderului, de altfel foarte iubit în regiunea Puglia, a făcut ca toate cele 60.000 de bilete să fie epuizate de o săptămână, cererea fiind chiar de 100.000! Stadionul San Nicola n-a mai cunoscut o asemenea afluenţă de la finala Cupei Campionilor din '91 (Steaua Roşie Belgrad - Olympique Marseille), încasările depăşind suma de 2 milioane de mărci. N-au fost omise nici măsurile de securitate, fiind mobilizaţi 550 de carabinieri (unul la circa 120 de spectatori) şi câteva elicoptere care au survolat deasupra gazonului. Prima repriză a fost destul de echilibrată, ambele echipe trecând pe lângă gol: Tovalieri "îi bomber piu în forma del momento" singur cu Peruzzi, respectiv Vialli - transversală. În min. 40, neastâmpăratul Jarni a urcat în atac (gazdele au reclamat că şi-a făcut mingea cu mâna), a centrat şi brazilianul Gerson a voleibalat balonul în centrul careului). Penalty şi 0-1! Partea a doua a constituit un adevărat asediu la poarta oaspeţilor, care s-au mulţumit doar cu câteva contraatacuri, dar în urma unei astfel de acţiuni Ferrara a pecetluit scorul final. La Juve au lipsit Kohler şi Baggio, apărând în schimb, pentru prima dată în acest campionat, ce-i drept în postură de rezervă, francezul Deschamps. Arbitrul Beschin a arătat 5 galbene şi 2 roşii: Jarni (min. 74), respectiv Mangone (min. 79). Torinezii au reuşit a 6-a victorie externă, prima la Bari după 9 ani (3-0 în 1986).

PARMA - PADOVA 1-0: Zola (71). A trecut un an de când Padova n-a mai câştigat în deplasare. (3-1 la Pescara, la 13 februarie anul trecut). Şi era chiar culmea s-o obţină acum pe stadio Enrio Tardini. Gazdele însă, cu Bucci în poartă, revenind după 40 de zile în urma unei accidentări, s-au impus destul de greu, antrenorul Nevio Scala fiind obligat să arunce în luptă, în repriza secundă şi al 3-lea atacant (Branca). Tifosi gazdelor au amuţit în ultimul minut de joc, când Gabrieli a catapultat mingea în bara transversală de la peste 25 de metri! Şi Parma şi-a trecut în cont două bare (Pin şi Asprilla).

MILAN - CAGLIARI 1-1: Panucci (47) - Muzzi (14). Deşi lipsită de "creierul" Savicevici (cumul de cartonaşe), Milan a dominat categoric şi doar barele (Simone şi-a trecut două în cont) şi forma de excepţie a portarului Fiori (ex-Lazio) au făcut ca insularii să plece cu un punct de pe San Siro, după ce au pierdut ultimele 6 jocuri disputate pe acest stadion, în compania rosso - nerilor. Boban a evoluat mai puţin inspirat ca şi în meciul cu Arsenal, nici introducerea lui Di Canio, în partea a doua, nereuşind să desfacă lăcătul celor din Sardinia.

FIORENTINA - GENOA 3-1: Batistuta (23 şi 57), Rui Costa (26) - Skuhravy (36 - penalty). Acumulând doar 2 puncte în ultimele 5 partide, "violeţii" au intrat hotărâţi pe teren, obţinând o victorie meritată, destul de lejeră. După o "pauză" de 2 săptămâni, Batistuta şi-a făcut din nou datoria, doborând şi recordul prinţului Florenţei, Giancarlo Antognoni, 61 de goluri marcate pentru Fiorentina, faţă de cele 62 izbutite de vârful argentinian. De reţinut faptul că în ultimii 2 ani, băieţii lui Claudio Ranieri au pierdut doar un joc pe Artemio Franchi! (2-3 cu Cesena, la 5 iunie '94).

ROMA - INTER 3-1: Balbo (4,30 şi 71) - Seno (14). Chiar fără aportul lui Petruzzi, Moriero şi Fonesca, Roma a triumfat în acest derby de tradiţie al fotbalului italian (al 62-lea joc pe Olimpico, 26 victorii pentru giallo-rossi, 15 remize, 21 succese ale milanezilor). Balbo a reuşit al 3-lea hat-trick al sezonului, după Longhi (Padova) şi Boksici (Lazio). Oaspeţii au jucat mai bine ca în meciurile precedente, fiind însă lipsiţi de Sosa, dar beneficiind spre final de aportul lui Darko Pancev. Giannini a îmbrăcat pentru a 400-a oară tricoul Romei (campionat, cupă şi cupele europene). Şi o curiozitate: arbitrul Braschi a condus a 5-a oară Interul, până în acest meci nerazzurri câştigând de fiecare dată.

TORINO - LAZIO 2-0: Abedi Pele (52), Angloma (74). *"Toro"* n-a mai învins pe Lazio, pe Delle Alpi, de 6 ani (4-3 la 26 februarie '89). Acest succes a fost însă facilitat de eliminarea lui Chamot, încă din minutul 19 (a 7-a pentru romani în acest sezon şi a 3-a pentru Chamot!!). Francezul Angloma a fost cel mai bun de pe teren.

SAMPDORIA - REGGIANA 2-1: Sgarbossa (45 - autogol), Lombardo (90) - Padovano (31 - penalty). Jocurile din deplasare constituie în acest campionat un adevărat calvar pentru cei din Reggio Emilia. 10 deplasări, toate soldate cu eşecuri! Ultimul punct "fuori casa" l-a obţinut Reggiana la 1 mai '94, 1-0 cu Milan pe "Meazza", dată la care Samp a pierdut ultimul joc acasă (3-4 cu Lazio).

BRESCIA - FOGGIA 1-0: Battistini (90). A 2-a victorie pentru "rândunele" în acest sezon! Realizată însă foarte greu, după ce gazdele n-au avut nici un şut pe poartă în primele '40 de minute, şi oaspeţii s-au jucat cu ocaziile în repriza secundă. Sabău a jucat foarte bine, iar Lupu a fost înlocuit în partea a doua.

NAPOLI - CREMONESE 1-0: Rincon (56). Cam neinspirată televiziunea, care a ales acest meci. Primul mitan a fost anost, iar cel secund a fost puţin mai alert, apărând şi ocaziile de gol. În min. 62, portarul Taglialatela a scos de pe (sau după) linia porţii şutul lui Chiesa, vârful oaspeţilor.

ETAPA VIITOARE: Cagliari - Parma; Cremonese - Fiorentina; Foggia - Sampdoria (televizat de Tele +2 şi DSF); Genoa - Roma; Inter - Brescia; Juventus - Napoli; Lazio - Milan; Padova - Torino; Reggiana - Bari.

Mâine, 15 februarie, începând cu ora 21.45 (ora României) se va disputa restanţa Genoa - Milan.

SERIE B

ASCOLI - ATALANTA 0-1 (0-0): Ganz (48). Continuă ascensiunea celor din Bergamo. Dacă după etapa a 17-a se aflau pe locul 16, acum au ajuns în poziţia a 10-a, nemaicunoscând eşecul de 9 etape!; **CESENA - ANDRIA 4-0 (1-0):** Hubner (2 şi 74 - ajungând la 10 goluri marcate în acest sezon), Scarafoni (52 şi 63); **CHIEVO - UDINESE 0-1 (0-0):** Pizzi (56 - penalty). A 4-a victorie consecutivă a celor din Udine. Chievo, clubul care n-a retrogradat niciodată în cei 66 de ani de existenţă(!!), a ajuns acum într-o situaţie foarte dificilă; **COMO - VENEZIA 1-3 (0-1):** Sala (87) - Ambrosetti (34), Vieri (55), Cerbone (90 - penalty); **COSENZA - PIACENZA 1-1 (0-1):** Negri (64) - Centi (34); **LECCE - ANCONA 1-0 (0-0):** Ceramicola (61) - Artistico (83 şi 90); **PALERMO - VERONA 1-0 (0-0):** Di Somma (68); **PESCARA - ACIREALE 3-0 (0-0):** Giampaolo (50), Palladini (52), Luiso (69); **PERUGIA - LUCCHESE 1-1 (1-1):** Beghetto (30) - Rastelli (35); **SALERNITANA - VICENZA 0-1 (0-1):** Murgita (39). Gazdele n-au mai câştigat de 2 luni!

■ SANDU USUSAN

CALCIO Serie B

PIACENZA	21	9	11	1	28-13	38
UDINESE	21	9	9	3	34-19	36
ANCONA	21	9	6	6	32-26	33
VICENZA	21	6	13	2	14-9	31
CESENA	21	7	9	5	25-17	30
PERUGIA	21	6	12	3	16-12	30
ANDRIA	21	7	9	5	22-21	30
VERONA	21	6	11	4	21-18	29
VENEZIA	21	8	5	8	23-21	29
ATALANTA	21	6	11	4	18-18	29
PALERMO	21	6	10	5	20-11	28
SALERNIT.	21	7	7	7	29-24	28
LUCCHESE	21	6	10	5	29-26	28
PESCARA	21	6	6	9	22-31	24
ACIREALE	21	5	7	9	11-23	22
COSENZA*	21	6	11	4	20-19	20
CHIEVO	21	4	8	9	18-21	20
ASCOLI	21	3	8	10	13-25	17
COMO	21	3	7	11	9-32	16
LECCE	21	2	8	11	14-32	14

* Echipă penalizată cu 9 puncte.

CALCIO Serie A

JUVENTUS	19	13	3	3	34-20	42
PARMA	19	11	6	2	31-15	39
ROMA	19	9	7	3	26-13	34
SAMPDORIA	19	8	7	4	32-17	31
LAZIO	19	9	4	6	37-24	31
FIORENTINA	19	8	6	5	34-26	30
MILAN	18	7	8	3	21-15	29
CAGLIARI	19	6	8	5	19-19	26
TORINO	19	7	5	7	19-20	26
BARI	19	8	2	9	22-27	26
INTER	19	6	6	7	17-18	24
NAPOLI	19	5	9	5	24-29	24
FOGGIA	19	6	6	7	20-25	24
CREMONESE	19	5	3	11	16-23	18
GENOA	18	4	5	9	20-29	17
PADOVA	19	5	2	12	18-41	17
REGGIANA	19	3	3	13	14-26	12
BRESCIA	19	2	6	11	10-27	12

ANGLIA

ROVERS-UL LUI DALGLISH NU SE LASĂ

Doar o zi a stat Man. United în vârf în 1995. De sâmbătă până duminică. Şefia a preluat-o în urma victoriei în cel de-al 122-lea derby al oraşului Manchester, de la Maine Road (26386 spectatori): **MAN. CITY - MAN. UTD 0-3: Ince (59), Kanchelskis (75), Cole (78).** Alţi 11 mii de fani, exclusiv ai United-ului, au asistat LIVE la meci, graţie uriaşului ecran panoramic instalat la Old Trafford, jubilând cu siguranţă în final: a fost al 11-lea derby local consecutiv fără înfrângere pentru United, care nu s-a mai aplecat în faţa lui City din '89 (1-5)! City nu numai că n-a răzbunat umilinţa din tur (0-5) dar, deşi a dominat meciul, n-a putut evita copierea scenariului din sezonul trecut, primind din nou 3 goluri în partea a doua. De la aceeaşi duşmani de moarte United. Care astfel au preluat şefia. Dar doar 24 de ore, căci duminică, pe un Ewood Park mai mult mlaştină a fost: **BLACKBURN ROVERS - SHEFF. WEDN. 3-1: Sherwood (25), Atkins (45), Shearer (65) - Waddle (32).** Eliminat: Pressmann (portarul lui SW) - 40. Dan Petrescu a evoluat titular doar pentru a doua oară în acest an, ca mijlocaş dreapta, în timp ce colegul său de linie Chris Bart-Williams (Anglia under-21) a anunţat că e hotărât să părăsească gruparea " bufniţelor". Cât despre Rovers-ul lui Dalglish, victorios chiar şi fără Flowers, Le Saux, Ripley, Batty şi Wilcox în teren, e clar că nu se lasă...

Şi acum, la Highbury: **ARSENAL - LEICESTER 1-1: Merson (56) - Draper (82).** Primul gol "marca" Paul Merson după eliberarea sa de cocaină, foarte frumos, n-a fost însă suficient pentru înfrângerea "lanternei roşii". Aşa că "tunarii" au rămas cu o singură victorie în ultimele 12 meciuri, respectiv fără victorie acasă de la 22 octombrie! Mai mult, Ian Wright şi-a început ispăşirea suspendării de 4 etape, iar Ian Selley s-a accidentat grav! Şi mai mult, fidelii fani ai "tunarilor" au început să vocifereze: **"Dacă până în vară jucam plicticos şi fără orizont dar măcar câştigam trofee, acum nu mai jucăm nici pe-atât şi nici nu mai câştigăm nimic"!** Gazul peste foc a fost turnat sâmbătă dimineaţa, înaintea meciului, când, într-un interviu radiofonic, fosta aripă de culoare a Tottenham-ului, Garth Crooks, acum "boss" la Asociaţia Sportivilor Profesionişti, a declarat: **"Cunosc din surse sigure că George Graham va fi demis rapid de la cârma echipei."** Totodată, conform ziarului *Daily Star*, povestea aparţinând însă unui jucător al Arsenal-ului al cărui nume n-a fost dezvăluit, după eliminarea din Cupă de către Millwall, la vestiar s-a iscat o discuţie foarte dură Graham - jucători, unul din băieţi fiind redus la lacrimi! Şi totuşi, după meciul de sâmbătă, Graham a rămas ferm pe poziţie, declarând că nu va fi demis, ba chiar anunţând noua achiziţie de 2 milioane lire: Glenn Helder (aripă, Olanda under - 21, de la Vittesse Arnhem).

Scorul sezonului a fost la Villa Park: **ASTON VILLA - WIMBLEDON 7-1: Reeves (13 - autogol), T. Johnson (22, 26, 38), Saunders (49, 67 - penalty), Yorke (83) - Barton (11).** Cea mai categorică victorie a Villei din ultimii 32 de ani, respectiv doar a 5-a în ultimele 16 întâlniri directe cu Wimbledon. Al cărui proaspăt portar de rezervă, Peter Shilton (45 ani), ar putea deveni titular după catastrofa olandezului Segers...

CHELSEA - TOTTENHAM 1-1: Wise (80 - cap, la centrarea antrenorului său, Glenn Hoddle, tocmai intrat în joc) **- Sheringham** (7 - volé, la primul corner al Spurs-ilor, executat de Anderton, care a avut şi o bară). La 13 martie va fi dată sentinţa finală, căpitanul lui Chelsea, Dennis Wise, având toate şansele să facă puşcărie, pentru lovirea unui taximetrist şi spargerea geamului taxi-ului acestuia, în faţa clubului de noapte Scribes West, deţinut de Terry Venables, antrenorul echipei Angliei!

CRYSTAL PALACE - COVENTRY 0-2: Cobi Jones (73), Dublin (85). Cel mai mic număr de spectatori la Selhurst Park în acest sezon (11871), cea mai groaznică evoluţie a lui Palace, şi primul succes al "azuriilor" după 3 luni!

LIVERPOOL - QPR 1-1: Scales (71) - Gallen (5). 35996 spectatori au rămas impresionaţi de calitatea şi vivacitatea londonezilor lui Ray Wilkins.

NEWCASTLE - NOTTM FOREST 2-1: Fox (48), Robert Lee (73) - Jason Lee (76).

NORWICH - SOUTHAMPTON 2-2: Newsome (38), Ward (90) - Hall (31), Magilton (35).

Meciul LEEDS - IPSWICH TOWN a fost amânat (teren inundat), iar WEST HAM - EVERTON s-a disputat aseară târziu.

● Semifinalele Cupei Ligii, COCA COLA Cup, manşa întâi: **SWINDON TOWN (L2) - BOLTON W. (L2) 2-1** (duminică) şi **LIVERPOOL - CRYSTAL PALACE** (mâine). Returul, la 22 februarie, iar finala, pe Wembley, la 2 aprilie.

■ MIHAI COMŞULEA

Premier League

BLACKBURN	28	19	5	4	61-25	62
MAN. UTD.	28	18	6	4	51-21	60
NEWCASTLE	28	14	9	5	47-30	51
LIVERPOOL	27	13	9	5	46-22	48
NOTTM. FOR.	28	13	7	8	41-31	46
TOTTENHAM	27	12	7	8	45-38	43
LEEDS	26	10	9	7	34-28	39
SHEFFIELD	28	10	9	9	37-36	39
WIMBLEDON	27	10	6	11	32-47	36
NORWICH	27	9	8	10	27-31	35
ASTON VILLA	28	8	10	10	39-37	34
ARSENAL	28	8	10	10	31-32	34
CHELSEA	27	8	9	10	35-38	33
MAN. CITY	27	8	8	11	35-44	32
SOUTHAMPT.	27	6	13	8	39-44	31
QPR	26	8	7	11	39-45	31
COVENTRY	28	7	10	11	27-45	31
CRYSTAL PAL.	28	7	9	12	21-28	30
EVERTON	27	7	9	11	27-36	30
WEST HAM	26	8	4	14	24-33	28
IPSWICH	27	5	5	17	29-55	20
LEICESTER	27	4	7	16	25-46	19

TEL. 056-191.108
SATELIT - TV
24 de Ore de SPORT pe Zi!
Instalaţii Satelit Complete
Mixette

O BUTURUGĂ MICĂ (COLCHESTER) ŞI UN CAR MARE (LEEDS)

Ieri, luni 13 februarie, s-au împlinit 24 de ani de la cea ce este considerată de către specialiştii englezi drept cea mai mare surpriză din istoria de 124 de ani a Cupei Angliei, F.A. Cup. În sâmbăta turului 5 (optimi) al celei de-a 90-a ediţii, în februarie 1971, pe înghesuita arenă Laver Road din Colchester, undeva în sud-estul Angliei, păşeau Sprake, Bremner, Hunter, Lorimer. Jackie Charlton, Giles, Yorath, într-un cuvânt Leeds. Adică finalista Cupei şi totodată, vicecampioana ediţiei precedente, 1969-'70, respectiv viitoarea câştigătoare, peste doar 3 luni, a Cupei U.E.F.A. ed. 1970 -'71 şi din nou vicecampioană a Angliei. Leeds deci, contra gazdelor Colchester City, situată pe atunci în a doua jumătate a clasamentului ligii a 4-a, buturuga mică fiind fericită că progresase până în acest tur 5, după ce în runda precedentă egalase la 3 pe Rochdale prin două goluri marcate în ultimele 4 minute, calificându-se abia la rejucare! Dar din momentul în care un băieţel a venit la teren, aducând vestea tragerii la sorţi: **"Vine marea Leeds United!**, jucătorii lui Colchester şi-au zis: **"N-avem nimic de pierdut"**, şi s-au pregătit pentru a intra în istorie: cu televizor şi flori puse în vestiar, cu antrenamente pe muzică, chiar şi în seara dinaintea... bombei.

Meciul: minutul 18, 1-0 pentru Colchester, gol Ray Crawford. Apoi 2-0, acelaşi Crawford (min. 25) şi chiar 3-0, în 55, autor Dave Simmons. Care a fost copleşit de bucuria golului, sprintând apoi pe teren până la epuizare şi oprindu-se pe... targa ambulanţei. Scorul final a fost 3-2, Colchester-ul permiţându-şi apoi o ieşire cu 0-5 la Everton, în turul 6. Ce mai conta? Istoria era deja scrisă, Simmons & Co. fiind ridicaţi în slăvi luni, la două zile după ispravă, în Parlamentul Britanic...

... Sâmbătă şi duminică se va disputa acelaşi tur 5, dar al ediţiei 114, derby-urile fiind QPR - Millwall (L2), Liverpool - Wimbledon, Tottenham - Southampton (5), respectiv Newcastle - Man. City şi Man. Utd. - Leeds (d).

Iată rezultatele rejucărilor: **LIVERPOOL - Burnley (L2) 1-0:** Barnes (45); **SOUTHAMPTON - Luton T. (L2) 6-0!; NORWICH - Coventry 3-1 (după prelungiri); Chelsea - MILLWALL 4-5 d.p.,** după ce, în turul trecut, "leii" lui Mick McCarthy trecuseră, tot în deplasare, şi tot la rejucare, şi de cealaltă londoneză din Cupa Cupelor, Arsenal; **WOLVERHAMPTON (L2) - Sheffield Wed. 4-3 d.p.,** la Molineux (28136 spectatori), "Lupii" lui Graham Taylor (ex-antrenorul Angliei), şi anume DeWolf, Daley, Paul Stewart, Bull, David Kelly, Cowans, Geoff Thomas, profitând de penalty-ul decisiv ratat de Chris Waddle.

MIHAI COMŞULEA

Drumul spre Wembley (III)

SPANIA

SANTANDER - MAI BINE CA ACUM 60 DE ANI!

În timp ce Barça a fost ridiculizată de două ori în numai 4 zile, Realul îşi vede liniştită de treabă (singura victorie în deplasare a etapei) şi se îndreaptă cu paşi fermi spre cel de-al 26-lea titlu de campioană.

LOGRONES - REAL 1-4: Silvio (78) - Zamorano (31), Luis Enrique (41), Laudrup (58 şi 64). Cu toate că raportul cornerelor a fost net favorabil gazdelor (8-1!), tabela de marcaj indica după o oră şi 4 minute de joc un sec 4-0 în favoarea madrilenilor. Modesta Logrones n-a putut face faţă furiei "albilor", care au avut în Laudrup un excelent conducător şi realizator. După patru etape a găsit drumul spre gol şi Zamorano (al 18-lea din acest sezon). Singurul jucător din echipa lui Valdano care a părăsit terenul supărat a fost Buyo, învins după 709 minute, de brazilianul Silvio, la o gravă eroare a lui Lasa.

SANTANDER - BARCELONA 5-0: Esteban Torre (44), Quique Setien (51), Merino (68), Radcenko (73 şi 88-penalty). După ce sâmbătă a fost umilită chiar pe Camp Nou, în Copa del Rey, de Atletico Madrid (scor 1-4), sâmbătă, Barcelona, campioana ultimelor 4 ediţii, a primit un nou croşeu, în plină figură, la Santander, o formaţie care se zbate din greu pentru evitarea retrogradării! Gazdele au jucat cu o dăruire exemplară, reuşind contraatacuri devastatoare, punând în real pericol poarta catalanilor din 4-5 pase. Oapeţii au evoluat fără Koeman şi Sergi, încheind jocul în 9, Ferrer şi Busquets văzând cartonaşul roşu în minutele 60 şi 88. Santander a mai reuşit o ispravă asemănătoare în faţa echipei bleu-grana, acum 60 de ani (!), în ediţia 1935-36, când a trimfat cu 4-0. Au asistat 30.000 de spectatori.

ATLETICO MADRID - TENERIFE 3-1: Caminero (16), Geli (74), Valencia (87) - Felipe (51). Cu toate că primul gol al alb-roşilor a fost marcat din ofsaid (1 metru) şi că Tenerife a terminat jocul în 10, Cezar Gomez fiind eliminat, victoria lui Atletico a fost meritată, echipa aflându-se în revenire de formă. Columbianul Valencia (un gol şi o bară) a fost din nou la înălţime.

ATH. BILBAO - CELTA 1-1: Suansez (45) - Gudelj (46 - penalty). A fost a 4-a remiză obţinută de Celta în Ţara Bascilor, în confruntările cu Athletico, gazdelor impunându-se până acum de 34 de ori (chiar cu 10-0 în 1935). Singurul succes al oaspeţilor s-a înregistrat în ediţia 1992-'93 (scor 1-0). Ultimul gol reuşit de Celta a fost tot opera lui Gudelj şi a fost realizat acum 5 etape!

ALBACETE - BETIS 3-1: Zalazar (16, 19 şi 56) - Cuellar (9). După ce în 20 de etape a primit doar 10 goluri, portarul celor din Sevilla, Jaro, a fost nevoit să scoată de 3 ori mingea din plasă în meciul cu Albacete! Cel care a contribuit decisiv la succesul gazdelor a fost uruguayanul Zalazar, care a marcat toate golurile din lovituri libere de la 6 metri (indirectă din careu), 30 metri, respectiv 17 metri!! Cu opt minute înainte de final Cuellar a văzut cartonaşul roşu.

ESPANOL - VALLADOLID 3-0: Brnovici (17), Lardin (50), Răducioiu (71). Ca şi în tur (scor 4-0), duelul Răducioiu - Belodedici s-a încheiat net în favoarea fostului milanez. Español a mai avut şi două bare, iar lui Răducioiu i-a fost refuzat un penalty!

GIJON - CORUNA 3-1: Pier (19), Morales (60 şi 66) - Donato (32). Ultima victorie a gazdelor s-a înregistrat la 16 octombrie anul trecut, în jocul cu Albacete. Deci acum 13 etape! Cu Marcel Sabou în teren, gazdele s-au desprins în partea a doua graţie rapidului Morales. De remarcat că în acest campionat la Gijon au fost învinse atât Real cât şi Barcelona! Eliminat: Hugo Perez (Gijon - min. 85)

SEVILLA - VALENCIA 1-1: Suker (50) - Salenko (54 - penalty). A fost un meci deschis, în care ambele echipe au jucat pe cartea atacului. Meritul oaspeţilor este cu atât mai mare cu cât au evoluat încă din min. 16 în 10 (eliminat Poyatos). Celor de la Valencia le-a fost refuzat şi un penalty (min. 85), la un fault clar al lui Jimenez asupra lui Salenko. Ilie Dumitrescu a irosit două ocazii bune de gol!

ZARAGOZA - SOCIEDAD 1-1: Poyet(52) - Kodro (74). Gazdele au pierdut al 2-lea punct pe teren propriu în acest sezon (primul cu Tenerife). Sociedad-ul este neînvinsă de 11 etape, iar acum a primit gol afară după 5 jocuri!!

COMPOSTELA - OVIEDO 1-1: Cristiansen (87) - Carlos (41). Eliminat: Nacho (Compostela - min. 85).

■ GHIŢĂ OCHIŞOR

Primera Division

REAL	21	14	5	2	52-16	33
CORUNA	21	10	8	3	32-20	28
BARCELONA	21	11	5	5	35-29	27
ZARAGOZA	21	11	4	6	32-27	26
BETIS	21	8	9	4	27-13	25
BILBAO	21	8	7	6	18-19	23
ESPANOL	21	7	8	6	29-21	22
TENERIFE	21	8	6	7	30-24	22
SEVILLA	21	8	6	7	26-22	22
SOCIEDAD	21	5	10	6	25-23	20
VALENCIA	21	6	8	7	27-26	20
OVIEDO	21	7	6	8	22-22	20
COMPOST.	21	6	8	7	22-29	20
CELTA	21	6	7	8	18-28	19
ALBACETE	21	5	8	8	28-35	18
ATL.MADRID	21	6	5	10	30-32	17
SANTANDER	21	6	5	10	25-28	17
GIJON	21	5	7	9	25-38	17
VALLADOLID	21	4	8	9	14-37	16
LOGRONES	21	1	6	14	7-37	8

"CONSTRÂNGERILE" LUI IORDĂNESCU

Felul în care selecționerul Iordănescu a apreciat evoluția echipei naționale în meciul cu Grecia nu anunță nimic bun. Ceva transpare din vorbele sale și seamănă a răutate. Ba este chiar răutatea celui care a fost constrâns la unele concesii, mizând și pierzând datorită acestora... Ceva la modul: "nu v-am spus eu?", rostit cu superioritatea celui care deține adevărul absolut!

Sigur că pe marginea acestui rezultat se poate discuta... el poate însemna șifonarea palmaresului în fața unei echipe care a făcut figurație la World Cup, acolo unde noi... în fine, rezultatul i-a căzut greu selecționerului și până la un punct pornirile sale emoționale pot fi înțelese. Ceva mai greu este să treci cu superficialitate peste un grup de jucători care, vrem, nu vrem, constituie la ora actuală anticamera echipei naționale. Și care au fost puși pentru prima dată în situația de titulari. Astfel, a lipsit clasicul refugiu, de genul: până în minutul 60 rezolvă Hagi și Ilie. După aceea, mai vedem noi! Iată că responsabilitățile se crează mult mai greu decât ne închipuiam noi, iar dacă ele nu sunt întreținute, orice selecție rămâne pasageră, dacă vreți, un eveniment mai mult sau mai puțin plăcut în viața jucătorilor și... cam atât!

Pe de o parte, selecționerul poate invoca lipsa de receptivitate a tuturor cluburilor față de solicitările convocării la echipa națională. Acestea au fost minime, dar pot fi explicate de orice conducător sau antrenor mai bine înfipt pe picioarele sale. Adică, la ce bună dispensarea în această perioadă de jucătorii de bază, dacă și așa ei nu vor fi titularizați la echipa națională, atât

CÂINII LATRĂ, CARAVANA TRECE...

de Miki Junea

timp cât există "modulul" lui Iordănescu, de la care el nu are curaj să se abată nici măcar cu un milimetru, atunci când poate conta pe toți jucătorii din străinătate? Este o ipoteză pe care trebuie să o acceptăm, ținând cont de antecendente. Pentru că selecționerul a avut foarte puțin curaj novator, chiar atunci când alte soluții se impuneau, curajul său rezidând în eternii Vlădoiu și Timofte I. Sigur că este greu să renunți la o formulă de echipă care a dat și dă rezultate, dar această formulă nu poate ține la nesfârșit iar semnele uzurii "europenilor" noștri nu sunt puține. De aceea, cred că randamentul titularilor de drept ai echipei naționale trebuie judecat direct proporțional cu prestația de moment și nu într-un mod empiric, iar verificarea aspiranților la succesiune ar trebui perpetuată conform unui program sistematic, și nu făcută doar în caz de, meciul cu Grecia este o dovadă, forță majoră. Un caz în care s-a făcut trecerea, nu prin glisando, ci abrupt, bolovănos, de la orchestra simfonică rafinată la taraful de urechiști care habar n-au de partitură!

Timofte II și Craioveanu reprezintă deja cazuri aparte, poate o obsesie, care tinde să se transforme în coșmar pentru selecționer. Timofte II și Craioveanu au fost titularizați după îndelungi insistențe în națională. Evident este faptul că Iordănescu nu i-a dorit... nici n-aș putea explica de ce, dar asta e treba selecționerului și a telefonului său, care poate sau nu să găsească soluția apelului corect la Porto! Și chiar dacă am pierdut meciul în care acești doi fotbaliști au fost titularizați, se cuvenea să aflăm ceva mai mult despre modul în care antrenorul lor le apreciază prestația de-a lungul meciului. Dar, nimic! Dimpotrivă, ei au fost expediați ca un vis... urât, după care, cineva a răsuflat ușurat: Gata, s-a terminat! De aceea, repet, în ceea ce mă privește, mă tem că selecționarea lor, sau, cel puțin a "portughezului", să nu fie pasageră, sau văzută ca o obligație de serviciu!

Revenind la cuvintele lui Iordănescu, el vorbește parcă apăsat de povara unei echipe cu care a fost obligat să efectueze acest stagiu de pregătire. Nici un cuvânt bun, numai vorbe rostite cu fruntea încrețită. De cineva care, fără nici o legătură cu echipa națională, a fost constrâns la o acțiune pe care n-o dorea, n-o aproba și nici n-a intenționat s-o încurajeze. O judecată, care repet, nu anunță nimic bun...

ERIC CANTONA ENCORE

Iarăși Cantona lovind. După cum opinează presa duminicală engleză, acest ultim incident ar putea însemna sfârșitul carierei engleze a "cocoșului", ținând cont de declarația post-Crystal Palace a președintelui Martin Edwards, de la Man. Utd., care sublinia că o nouă abatere i-ar fi fatală lui Eric. Dacă Man. Utd. se va ține de cuvânt, rămâne de văzut, clubul fiind în actualul caz singura "instanță" îndreptățită să dea verdicte. Federația Engleză, F.A., a anunțat deja că incidentul nu intră în jurisdicția sa, iar poliția i-a înmânat lui Cantona înregistrarea video a incidentului, neamestecându-se, pe motiv că mobilul unei eventuale anchete, caseta, i-a parvenit voluntar.

Dar ce s-a întâmplat?

Pe o plajă privată a insulei Guadelupa, din Caraibe, accesibilă tuturor turiștilor doar 6 ore pe zi, Eric Cantona, aflat în vacanța pedeapsă dictată de Man. U., a fost interpelat de Terry Lloyd, de la postul TV ITN: **"Eric, ar fi trebuit să te prezinți zilele acestea la postul de poliție de la Crystal Palace, pentru a oferi o declarație asupra incidentului de acum două săptămâni?"**. Agasat că nu este lăsat în pace nici măcar în acest loc privat, Cantona s-a repezit la Lloyd și l-a lovit cu pumnul în piept, amenințându-l cu moartea, incident înregistrat, bineînțeles, de cameraman. Dar, după cum am spus mai sus, caseta nu pare a fi o probă în acest caz, nici o imagine neajungând pe vreun ecran englez. De urmărit.

SIMELODES TIMIȘOARA P-ȚA MĂRĂȘTI nr. 1/2

Notizie dall' Italia

* MERCATO *

Vă prezentăm în continuare ultimele zvonuri referitoare la transferul unor jucători și antrenori, la finele actualului sezon.

JUCĂTORI: Ruud Gullit - de la Sampdoria la A.S. Monaco; **Jürgen Klinsmann** - de la Tottenham la A.C. Milan; **Zvonimir Boban** - după prestația din jocul cu Arsenal Londra a fost reconfirmat, vineri, și pentru viitorul campionat la Milan; **Luigi Di Biagio** - de la Foggia la Roma. Și, în fine, marea bombă! Zilele trecute, conducerile cluburilor Juventus și Inter au început tratativele în vederea unui schimb **Roberto Baggio - Nicola Berti.** Nu știm ce părere vor avea suporterii alb-negrilor, care așteaptă cu nerăbdare revenirea lui Roby, băiatul cu picioare de aur, însă fragile precum cristalul, absent din formație de la 27 noiembrie, din meciul cu Padova. Modest însă, Baggio a declarat, recent, unui reporter: **"Juve rămâne aceeași cu sau fără mine".**

ANTRENORI: Sven Goran Eriksson - de la Sampdoria la Roma sau Bayern München; **Giovanni Galleone** - de la Udinese la Roma sau Sampdoria.

* NOUA FAȚĂ A INTER-ULUI *

După cum am mai scris, **Massimo Moratti** va prelua Inter-ul. Actualul președinte, **Ernesto Pellegrini**, a căzut de acord să cedeze clubul în schimbul sumei de 45-50 miliarde de lire. Iată o posibilă formulă a nerazzurrilor pentru viitorul sezon: **Pagliuca - Bergomi - Gallante** (Genoa), **Cannavaro** (Napoli), **Fontolan - Lombardo** (Sampdoria), **Berti** (sau **Baggio), Ince** (Manchester Utd.), **Cantona** (Manchester Utd.) - **Orlandini, Stoichkov** (Barcelona). Nu este exclusă nici achiziționarea brazilianului **Mauro Silva** de la Coruña. Pe lângă **Zeman** și **Delio Rossi,** în vizorul lui Moratti mai sunt și alți antrenori: **Nevio Scala** (Parma), **Jorge Valdano** (Real Madrid), **Arrigo Sacchi, Oscar Tabarez** (Cagliari).

* CAPELLO - SACCHI 8-8 *

Victoria în fața englezilor de la Arsenal a însemnat al 8-lea trofeu cucerit de **Fabio Capello** de când se află la timona lui A.C. Milan (3 titluri de campioană a Italiei, 3 Supercupe ale Italiei, o Cupă a Campionilor și o Supercupă a Europei). Astfel, Capello a egalat performanța lui Arrigo Sacchi, care a obținut și el 8 succese cu gruparea rosso - nero (2 Cupe ale Campionilor, 2 Cupe Intercontinentale, 2 Supercupe ale Europei, un titlu de campion al Italiei și o Supercupă a Italiei).

* AMICAL CU BUCLUC *

Profitând de pauza forțată din Calcio, **A.C. Torino** a disputat un joc amical, în Elveția, cu Lugano. Pe lângă înfrângerea suferită (scor 0-1), "Toro" a pierdut doi jucători de bază, grav accidentați: **Paolo Cristallini și Ruggiero Rizzitelli.**

* RECURS RESPRINS *

A fost respins și recursul contestației clubului A.S. Roma, cu privire la jocul cu Juventus Torino (scor 0-3)

* SIVORI REVINE DUPĂ 30 DE ANI! *

Omar Sivori, fosta stea argentiniană a lui Juventus Torino, va fi cooptat să ajute la ascensiunea "Bătrânei doamne". Misiunea lui Sivori va consta în a descoperi tinere talente din țara lui Batistuta, care apoi ar urma să fie aduse în Curtea magnatului Gianni Agnelli. Venit la Juve în 1957, starul Omar a pus umărul la salvarea de la retrogradare a bianco-nerilor, care au încheiat campionatul pe locul 9, contribuind apoi la cele trei titluri cucerite de torinezi (1958, 1960 și 1961). În sezonul 1959-'60 Sivori a devenit golgeterul campionatului, cu 27 de reușite în 31 de jocuri, iar în ediția 1960-'61 a înscris 6 goluri în poarta Interului (scor 9-1!!), reușind să câștige în cei 8 ani jucați la Torino și 3 Cupe ale Italiei. De remarcat faptul că de la plecarea sa (1965), Juventus n-a mai avut nici un argentinian în formație!

SANDU USUSAN

Deutsche Nachrichten

Chapuisat - acrobatul Bundesligii

La sfârșitul acestei săptămâni începe returul și în Bundesliga (vineri 17 februarie: SC Freiburg - Karlsruhe SC, MSV Duisburg - Bayer Uerdingen, FC Köln - Eintracht Frankfurt; sâmbătă, 18 februarie: Werder Bremen - Dynamo Dresden, Vfl Bochum - Bayern München, Borussia Mönchengladbach - Schalke 04, Hamburger SV - VfB Stuttgart, TSV 1860 München - Borussia Dortmund și FC Kaiserslautern - Bayern Leverkusen). Ultimele pregătiri sunt în toi: completarea loturilor, cantonamente, meciuri amicale. Nici ziariștii nu au răgaz, organizând tot felul de mese rotunde sau alcătuind statistici, care de care mai inedite. Una dintre acestea a fost materializată de cei de la Kicker, având o temă foarte interesantă: au fost analizați cei 87 de jucători străini care evoluează în prima ligă, dându-se publicității un "barometru" al valorii lor actuale, raportată la valoarea transferului la sosirea lor în Bundesliga. Conform calculelor, cei 87 de jucători au fost aduși în Germania pentru suma totală de 85,84 milioane DM, ei valorând în acest moment 140,41 milioane DM! Cum e și normal, unii dintre cei studiați au "crescut", iar alții s-au "devalorizat". Cele mai spectaculoase salturi pozitive le-au făcut elvețianul Stephane Chapuisat (Dortmund) achiziționat cu 3 milioane DM și care valorează acum 10 milioane, argentinianul Rodolfo Cardoso (Freiburg, de la 0,5 la 6 mil. DM), cehul Pavel Kuka (Kaiserslautern, de la 1,5 la 5 mil. DM), bulgarul Iordan Lecikov (Hamburg, de la 0,9 la 6 mil. DM), suedezul Martin Dahlin (Gladbach, 1,4 - 6,5 mil. DM), elvețianul Ciriaco Sforza (Kaiserslautern 2,4 - 6 mil. DM), românul Ionuț Lupescu (Leverkusen 1,6 - 5 mil. DM), austriecii Andreas Herzog (Bremen 3 - 6 mil. DM) și Toni Polster (Köln 0 - 3 mil. DM) În celălalt taler al balanței se află brazilianul Carlos Dunga (Stuttgart, care a scăzut de la 4,5 la 2 mil. DM), danezul Fleming Povlsen (Dortmund 4,1 - 2 mil. DM), polonezul Ian Furtok (Frankfurt, 2,2 - 0,4 mil. DM), francezul Jean Pierre Papin (Bayern, 5,3 - 4 mil. DM), elvețianul Alain Sutter (Bayern, 3-2 mil. DM) și polonezul Andrzej Rudy (Köln, 2 - 1 mil. DM). Iată, așadar, un criteriu de evaluare care la noi, din păcate, nu poate fi pus în aplicare. Cu toate că și fotbalul românesc este profesionist...

M.B.

NUME ★ NOTE ★ NOUTĂȚI ★ NUME ★ NOTE ★ NOUTĂȚI

Romario se ține de cuvânt

Promițând suporterilor că "Flamengo își va face o echipă istorică" (vezi Fotbal Vest nr. 4/1995), se pare că Romario își va îndeplini promisiunea, bineînțeles cu ajutorul conducerii clubului. Astfel, roș-negrii din Rio l-au transferat recent pe Branco, fundașul stânga al campioanei mondiale și al lui Corinthians Sao Paulo, cu câtva timp în urmă angajat la Genoa. Puternicul șuteur cu piciorul stâng (vă mai amintiți golul al treilea al brazilienilor în meciul cu Olanda de la World Cup?), acum în vârstă de 30 de ani, l-a costat pe Kleber Leite, șeful lui Flamengo, doar 350.000 DM.

Fetele atacă

Linda Black este numele primei femei care a devenit arbitru FIFA. Tânăra neo-zeelandeză a debutat la centru într-un meci internațional cu ocazia partidei dintre echipele olimpice ale Noii Zeelande și Danemarcei (scor 2-1), disputat recent.

Piața cluburilor

FC Portsmouth, club din liga a doua engleză, este de vânzare. Directorul general al echipei, Martin Gregory, a stabilit prețul la 18 milioane DM. Motivul despărțirii de echipă este grava boală de care suferă patronul, Jim Gregory, tatăl lui Martin, care a cumpărat clubul în 1991, cu doar 5 milioane DM. Și tot despre Portmouth: noul antrenor al echipei este Terry Fenwick, fostul fundaș al Angliei și Tottenhamului.

O idee salvatoare

Celebra echipă scoțiană Celtic Glasgow a început o spectaculoasă vânzare a acțiunilor clubului, mai ales către jucători și suporterii proprii. Această acțiune, care se arată încununată de succes, este argumentată de necesitatea modernizării propriului stadion "Parkhead", precum și de formarea unei echipe competitive pe plan internațional. Până acum, datorită acestor vânzări, în casieria clubului au intrat circa 23,5 milioane DM.

Școala de fotbal "Zico"

În Rio de Janeiro s-a deschis o nouă școală de fotbal, al cărui proprietar este nimeni altul decât celebrul fost internațional brazilian Antonio Antunes Coimbra "Zico". Fostul star al fotbalului brazilian are în subordine aproximativ 600 de tineri jucători, între 6 și 16 ani. Trebuie menționat că Zico a primit un ajutor substanțial pentru deschiderea acestei școli de la federația japoneză, probabil pentru a recompensa meritele care îi revin în popularizarea fotbalului în Japonia, țară în care fostul număr 10 al echipei Flamengo și al Braziliei și-a încheiat cariera de jucător activ.

Un nou cuib pentru Chapman

Lee Chapman (35 de ani), jucător englez cunoscut pentru "plimbările" sale de la o echipă la alta, și-a găsit un nou "cuib": candidata la retrogradare Ipswich Town, care l-a cumpărat cu 125.000 DM de la fostul său club, West Ham United, care nici el nu are o situație mai roză în clasament.

Japonia continuă tradiția

Candidata la organizarea Cupei Mondiale, Japonia, a fost, după cum se știe, lovită de o serie de cutremure, care au afectat mai ales zona orașului Kobe. Interesant este faptul că trei țări gazdă ale Campionatului Mondial de Fotbal s-au găsit, înaintea turneelor finale pe care urmau să le găzduiască, în aceeași situație: Chile, în 1962, Mexic, în 1986 și Statele Unite (zona Los Angeles) în 1994. Alte candidate la organizarea primei Cupe Mondiale a mileniului III sunt Coreea de Sud și Mexic.

Valoarea antrenorilor germani "afară"

După cum se știe, la Köln funcționează una din cele mai bune școli de antrenori din Europa, unde, pe lângă localnici, și-au desăvârșit pregătirea și o serie de tineri antrenori din întreaga lume. Rămânând la antrenorii germani care activează la echipe străine, iată un clasament al lor în funcție de salariul lunar pe care îl încasează la echipele lor actuale: Christoph Daum (Besiktas Istanbul - 80.000 DM), Reinhard Saftig (Galatasaray Istanbul - 70.000 DM), Holger Osiek (Urawa Red Diamonds - 70.000 DM), Sigi Held (Gamba Osaka - 65.000 DM), Egon Coordes (Austria Viena - 20.000 DM). În această listă apare și Jürgen Sundermann (Sparta Praga - 17.000 DM), probabil primul antrenor din vest angajat într-o țară din est, de la începutul anilor '90.

goal trotter

■ Zile triste pentru fotbalul european. A fost mai întâi tragedia de la "Luigi Ferraris". Victima, genovezul Vincenzo Spagnolo, avea doar 24 de ani. Apoi, săptămâna trecută, la un meci regional al ligii pariziene, Douadi Atou (22 ani) și-a găsit sfârșitul, secerat de gloanțele unei mitraliere mânuite de un suporter al echipei rivale. Așa încât toate cele aproape 7.000 de meciuri din ligile regionalei Ile-de-France (Paris), de la finele săptămânii, au fost anulate, plus un meci de liga a II-a, profesionistă: Red Star Paris - Ales. Capac la toate, după aproape 2 ani liniștiți, au reapărut "hooligans"-ii. Miercuri, la finele meciului de cupă Chelsea - Millwall, ambele din Londra, s-a iscat o bătaie între secțiuni ale celor două galerii, recunoscute dealtfel ca cele mai "rele" din întreaga Anglie; soldată cu răniți, 26 de arestări și temeri în rândul jucătorilor. Până și internaționalul australian Dave Mitchell, atacant al Millwall-ului, a fost bruscat, două din stelele lui Chelsea, Gavin Peacock și Craig Burley, declarând că au trăit una din cele mai înfricoșătoare seri din viața lor, când au văzut fețele congestionate de ură ale fanilor. Culmea e că, recent, clubul Chelsea a cheltuit în total 12 milioane de dolari (!) pentru supermodernizarea arenei "Stamford Bridge" , inclusiv dotarea sa cu tehnici speciale de securitate, dublate de ochiul vigilent al Metropolitan Police. O idee deja avansată: reintroducerea gardurilor despărțitoare între gazon și tribune!

S-a mai jucat, totuși, și fotbal, AC MILAN aducând pe Via Turati 3 al 13-lea trofeu internațional pentru club: 2-0 (Boban, Massaro) cu Arsenal Londra, în returul Supercupei. Iată "cuceririle" Milanului: CCE - 5 trofee, CC - 2, Cupa Intercontinentală - 3, Supercupa Europei - 3.

■ FIFA a anulat vineri turneul final al CM de juniori, ce urma să aibă loc luna viitoare în 4 orașe din Nigeria, alegerea unei alte țări-gazdă urmând a fi făcută în zilele următoare. După ce, la vizita din decembrie, delegatul FIFA, Jack Warner, a declarat: **"Ar fi a 8-a minune a lumii dacă nigerienii vor încheia la timp, și bine, organizarea mondialelor!"**, acum FIFA a anunțat că epidemia de meningită izbucnită în Nigeria împiedică desfășurarea turneului în orașele Enugu și Kaduna. Oficialii nigerieni, nemulțumiți de decizie, mai ales că au investit... 8 milioane de dolari pentru noi utilități, se întreabă dacă adevăratul motiv al anulării este cel invocat de FIFA, hotărând totodată trimiterea la Zurich a unei delegații a federației nigeriene, împuternicită de guvernul militar al Nigeriei să pledeze la FIFA în favoarea anulării deciziei!

■ FRANȚA. Amânându-se meciul cu Martigues, datorită terenului inundat, FC NANTES a trecut sâmbătă pe lângă egalarea recordului absolut de 26 de meciuri fără înfrângere în prima ligă din Hexagon. Totodată, Olympique Lyon (3-1 cu Lille) s-a apropiat la 5 puncte de lideră. PSG a pierdut la Metz: 0-2!

■ PORTUGALIA. F.C. PORTO, având doi jucători eliminați, ratând și un penalty, a smuls un dramatic 0-0 la Uniao Madeira și s-a distanțat la două puncte de Sporting, care a evoluat acasă, duminică seara.

■ SCOȚIA. WILLIE MILLER a fost demis de la cârma echipei FC Aberdeen, după 3 ani în funcție, respectiv după o carieră de 24 ani neîntrerupți la Pittodrie Park, care a culminat pentru fundașul central ex-căpitan al națională Scoției cu câștigarea Cupei Cupelor în 1983, la Göteborg, 2-1 în finala cu Real. Deși pentru postul vacant favoritul fanilor este Gordon Strachan, penultima clasată în ligă(!) a fost preluată, provizoriu, de Roy Aitken. Care a debutat fulminant: 2-0, acasă, cu Glasgow Rangers! În urma acestui rezultat, Aberdeen a urcat două locuri, pe 9, iar Rangers are un avans de 14 puncte față de Hibs, în frunte.

Q.P.R

ARADUL REALIZEAZĂ TRANSFERUL SEZONULUI
IOSIF și ILIE ROTARIU LA U.T.A.!

FOTBAL vest

Anul V Nr. 6 (160) ● 21-27 febr. 1995
Apare marți ● 8 pagini ● 300 lei

■ MAGNET ■ MAGNET ■ MAGNET ■ MAGNET ■

XEROX COLOR
CoLiMoRo și **Alb-Negru**
între orele 9-21
Vă stăm la dispoziție cu scanări, tehnoredactare computerizată, copii color și alb-negru, listare color și alb negru.
TOATE DE O CALITATE DEOSEBITĂ
Adresați-vă cu încredere la Firma:
S.C. COLIMORO SRL
Str. Semenic nr. 11, ap. 2 (Zona Medicinei), lângă grădinița de pe str. Paciurea
1900 Timișoara Telefon 056 /13.12.51

BRAVO POLI!

RUȘINE, STEAUA!

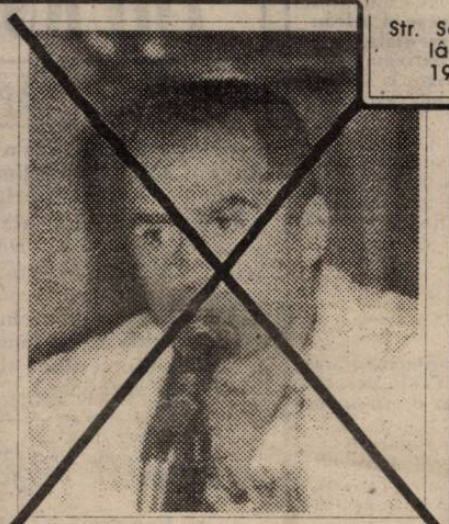

Așteptăm nerăbdători suspendarea încrezutului ȚIȚI

O nouă apariție benefică pentru fotbalul arădean: = F.C. UTA =

Miercuri, 15.02.1995, în prezența unor notabilități ale orașului Arad, a avut loc adunarea generală a clubului sportiv UTA în vederea constituirii "Asociației non profit F.C. UTA" conform legii 21/1924.

Membrii fondatori au fost în număr de 21, urmând a fi viitori sponsori ai F.C. UTA.

Consiliul de administrație este format din nouă membrii, iar ca președinte a fost propus dl. ing. Faur Ivan, director ICIM Arad.

Societatea comercială UTA S.A. prin persoana dl. jurist Gabor, a anunțat posibila cedare pe 30 de ani a stadionului cu anexele sale clubului F.C. UTA.

Conducerea operativă a clubului are următoarea componență:

- director general executiv - **Ladislau Kőrősi**
- director sportiv - **Gheorghe Ivan**
- director administrativ - **Dorel Cura**
- director economic-contabil - **Aurelia Nădăban**
- organizator competiții - **Theodor Gherlea**

Președinte de onoare a fost propus dl. Theodor Meleșcanu, ministru de externe, arădean și absolvent al Liceului "Moise Nicoară". Ulterior, domnul Theodor Meleșcanu a acceptat cu plăcere această funcție.

VOCEA PORUMBELULUI DE TURNEU

(nu iese fum fără zvon, nici Țiți din stadion)

Frați druckeri! Trebuie să recunosc, cu mâna pe inimioară, că duminică am fost mai puțin inspirat și am ratat să fiu martor ..."auditiv" la circul miticist declanșat de Lăcă și încheiat de Țiți. Circ prin care Steaua a răsplătit publicul și s-a revanșat față de conducerea lui Poli că i-a invitat! Acum parcă ne pare la toți rău că n-a venit Sibiu'. Da' așa ne trebe' dacă vrem vedete balcanice. Zău dacă nu-mi vine acum să-i laud pe cei de la Dinamo care, acu' vreo douăj' de zile, au fost și ei ca și Steaua huiduiți la Timișoara, da' măcar au știut să piardă un meci cu demnitate. Da' nici nu trebe' să mă mir prea abitir, că doar e clar că nu-l poți compara pe Remus Vlad cu Țiți... Da' m-am luat cu vorba și am uitat să vă povestesc toată tevatura la care totuși martor ocular am fost. Totul a început când Lăcă a dat cu cotu-n Stoicov. Chestia s-a întâmplat în fața băncii lui Costică. Culmea e că nu Costică l-a apostrofat pe Lăcătuș, ci Șunda. L-a apostrofat, nu l-a înjurat, de asta-s sigur, pentru că Șundică e băiat finuț, neumblat pe la gura cortului. Dar Lăcă nu suportă să fie apostrofat, cred eu, nici de Țiți, așa că a luat-o spre bancă. De unde, firesc, a țâșnit Costică. După meci, Lăcă a susținut că nea Costică l-a înjurat. Nea Costică se jură că n-a făcut-o! Acum, eu înclin să-l cred pe nea Costică. Da' tot nea Costică trebe să știe că n-are ce să sară de pe bancă și n-are voie nici să gesticuleze. Pentru că, în mod normal, arbitrul nu trebuie să audă nimic, ci te trimite-n tribune numa' pentru că dai din aripi. Și dacă nea Costică va continua cu sprinturile și gesticulările va cam sta prin tribune în retur. Așa cum ar fi stat în tribună și ultima jumătate de oră a turneului, dacă n-ar fi urmat episodu' Țiți. Țiți care a vrut să ne arate la toți ce mare-i el că-i antrenor la Steaua. Țiți care n-a ținut cont nici de arbitru, nici de faptul că președintele Ion Alexandrescu se ruga de el, nici că a lăsat un stadion cu buzele umflate. Auzi, Țiți!!! Țiți care se lamenta la televizor că arbitrul meciului Steaua-Hajduk nu i-a "dat" 5 la sută care se cuvin (?!?) echipei gazdă! Duminică o fi vrut 5 la sută pentru... oaspeți. Apropo de arbitri. Nu, nu-l acuz pe Ion Crăciunescu că n-a aplicat regulamentul! Da' gușa mea simte că dacă era un arbitru local, de exemplu, nu s-ar fi întâmplat nimic. Pe lângă cunoașterea regulamentului un arbitru trebuie să aibă și o anumită flexibilitate, diplomație chiar. După regulament poți să elimini și nouă jucători de la o echipă. Ca plutonierul Teacă. Te omoară după regulament...

ION GOLUMBU

P.S.: Sâmbătă și duminică mi-a fost tare dor de Țiți[illegible]

Ieri, în jurul prânzului, au avut loc la Arad discuțiile finale între clubul UTA și frații Rotariu.

Ilie Rotariu, până ieri antrenor și jucător la Vulturii Lugoj, va fi de astăzi cu certitudine legitimat la clubul arădean. UTA este dispusă să-l răscumpere și pe Iosif Rotariu, de la clubul turc ADANA DEMISPOR (liga I), cu care internaționalul român are contract până în vară. Urmează să se ia legătura cu ADANA.Ieri, după discuții, Iosif Rotariu ne-a declarat în exclusivitate că are mari speranțe în posibilitatea revenirii în țară. Indiferent dacă transferul lui Iosif se va perfecta, Ilie va evolua sigur, în retur, la UTA!

NUMAI ÎN vest FOTBAL PUTEȚI CITI:

- MISCHIE ȘTIE DE CIUCUR LA... CSMR
- PAIN CANDIDEAZĂ LA PREȘEDINȚIE!
- ROBBY BENCZIK COBOARĂ DE LA ANINA
- NEDELCU-L VREA PE SOLOMON LA BUZĂU
- ILLICĂ PĂTRU SE LASĂ DE FOTBAL

ANTRENORII

Trapattoni, Cruyff, Sacchi, Zdrobiș, Hizo... Antrenori și Antrenori... Diferiți ca și frumoasele nume pe care le poartă...

Antrenorii sunt de mai multe "calități". Clasificarea care ne preocupă rezultă din impulsul irezistibil de-a descoperi "cauza" principală pentru care un Antrenor este fundamental de **Valoare**! Iar tentativa noastră pornește dintr-un joc al imaginației teoretizante ce ne încearcă, de altfel, inevitabil pe toți din când în când! Pornire căreia îi dăm drumul fie în scris, fie vorbit, fie la șprit, fie în barul aeroportului... Demersul de față își mai propune să ofere elegenților noștri Președinți un eventual **Criteriu** de alegere a Antrenorului. Și asta fiindcă viața arată că spre exemplu Ion Moldovan poate fi **bun** Aici și Acum și **rău**, tot acum, dar dincolo... Compatibilitatea dintre Echipă, Club și Antrenor, ce cuprinde corelații psihice și profesionale, este o treabă realmente concretă și de finețe pe care conducătorii este necesar s-o intuiască! Altfel, veselul Contract pe 4-5 ani și chiar "pe viață", ține 2-3 luni și uneori, 2-3 etape... Dar să trecem la

PASE LA CAP

scrie Jackie Ionescu

ordinea de zi!

Sugerăm o împărțire a Antrenorilor în **Patru categorii**, în raport cu **Două** calități esențiale ale oricărei profesii: **CUNOȘTINȚELE** și **CAPACITATEA**!

La **CUNOȘTINȚE**, ar intra **teoria fotbalului, psihopedagogia, anatomo-fiziologia, biomecanica, dietetica, farmacologia, știința conducerii și organizării**, plus toate care mai există! Dar atenție! Aceste științe nu "învățate" separat, ci în **Ansamblu**, sub forma unei științe adaptate fotbalului, a unei Culturi generale, a unui **Comportament profesional**! Care să-i **centreze** Antrenorului **instinctul** meseriei! Treabă complicată!

La **CAPACITĂȚI**, intră **forța de conducere, captare și mobilizare, talentul, HARUL**, care este infinit mai mult decât talentul, apoi simțul **strategic, rezistența și replierea la succese și înfrângeri, autoritatea, starea de sănătate fizică, starea mentală**, favorizantă a performanței, **frenezia** de învingător, **charisma** și cu siguranță, alte multe capacități și instincte, care toate la un loc dau ceea ce se cheamă antrenorul "cu nas", "cu ochi", "cu simț", adică **Meseriașul**! Și mai departe!

Spunem că un Antrenor **ȘTIE** cu atât mai mult, cu cât filtrează mai precis **științele** enumerate, dintre care două sunt de bază: **teoria fotbalului** și **știința conducerii** și spunem că un Antrenor **POATE** cu atât mai mult, cu cât are **capacitățile** de mai sus, dintre care **Forța** și **Harul** sunt indispensabile! Iar în final spunând că **Antrenorii care au Cunoștințe**, ȘTIU, și că, **cei care au Capacități**, POT, avansăm cu emoție **schema**:

1 - Antrenori care ȘTIU și care POT
2 - Antrenori care NU ȘTIU dar care POT
3 - Antrenori care ȘTIU, dar care NU POT
4 - Antrenori care NU ȘTIU și care NU POT

Ca și-n orice clasificare există firește **categorii intermediare**, care bat fie mai mult spre ȘTIU, fie mai mult spre POT. Deseori când spre una, când spre alta, în funcție de **Forma** de moment pe care ei, Antrenorii, o au!

Trebuie spus că **RANDAMENTUL** este în principal dat de factorul **POT**, că este de pildă, posibil ca un Antrenor care NU ȘTIE, dar POATE să fie mai eficient decât unul care ȘTIE, dar NU POATE! Aceasta pentru că HARUL și FORȚA sunt factori **liberi** în raport cu cunoștințele!

Deși este cert că un Antrenor POATE cu atât mai mult cu cât ȘTIE!! Antrenorul care NU ȘTIE, dar POATE, are de obicei un RANDAMENT **limitat**! El răzbește până la un moment dat, când absența cunoștințelor îl blochează! Este cazul atâtor "meseriași" de valoare care, ironizând cunoștințele își opresc accesul spre marile echipe!

Încheiem cu speranța că aceste **Categorii** sun **perfectibile**! Că un Antrenor prin **Efort** și **Motivație** poate accede spre categoriile bune! Dar acest **salt** îl pot realiza doar Antrenorii al căror metabolism arde la focul devorant ce produce **AUTODEZVOLTAREA** și care este în cazul fotbalului, **PATIMA DE CÂȘTIGĂTOR! Și pe care o ai sau n-o ai!!** Încadrarea la care ați asistat este făcută dintr-un anumit și subiectiv punct de vedere! Împărțirea Antrenorilor poate fi desigur făcută și după **alte criterii**! Spre exemplu, după cele ale **Federației**, sau după cele ale fiecărui **Ziarist**, sau după cele ale **Sponsorului**, sau ale **Spectatorului**, sau ale **Grupului de presiune**... et caetera...

După câte ȘTIE și după câte POATE fiecare! Sau în economia de piață, după INTERESUL fiecăruia...

CONCURS
FOTBAL VEST pentru... ORIENT
Cu 1200 de lei puteți vizita Istanbulul!

Este suficient să completați corect cele patru taloane (să încercuiți răspunsul exact) pe care le veți găsi în cele patru apariții ale lunii și veți participa la tragerea la sorți care vă poate trimite într-o frumoasă excursie la Istanbul.

IMPORTANT :

1. **TRIMITEȚI TOATE CELE PATRU TALOANE ÎNTR-UN SINGUR PLIC, DUPĂ ULTIMA APARIȚIE LUNARĂ.**
2. **ORICARE CITITOR POATE PARTICIPA CU UN NUMAR NELIMITAT DE SETURI DE TALOANE!**

TALON 3

A. Cine este "Piticul" din imagine?

1. Titi Varga
X. Sandu Dumitrașcu
2. Titi Teașcă

B. Jucătorii cărui cunoscut club sunt porecliți "Pădurarii"?

1. U.M.T.
X. Nottingham Forrest
2. Foresta Fălticeni

TOT CE APARE ÎN ACEST COLȚ POATE FI FOLOSÍT ÎMPOTRIVA CELUI CARE DECLARĂ

GIGI BORUGĂ:" **Cât voi fi antrenor la U.T.A. nu-l mai primesc pe Mitu în lot. Știe el bine de ce!"**

DANSIL TOURS

Organizează ✦ săptămânal (cu plecare în fiecare luni) **excursii în Turcia**, la Istanbul; ✦ de trei ori pe săptămână (marți, joi și sâmbătă) **excursii în Iugoslavia**, la Novi Sad, Sabac, Subotica, Belgrad, în funcție de solicitări. **Înscrieri** zilnic, între orele 8-18, în **Timișoara**, Clubul Constructorul, str. Daliei nr. 13, tel. 056/194.590 și în **Arad**, str. Grigore Alexandrescu nr. 36, tel. 057/212.919. Transportul se efectuează cu autocare Romtur.

RUDOTELU' SĂPTĂMÂNII

Delegația clubului Poli care urma să aștepte, joi, în vama Jimbolia, pe OFK Kikinda, a fost oprită, firesc, de soldatul grănicer, postat la ieșirea din Jimbolia, pentru controlul... pașapoartelor. Celebrul maseur Puiu Preda a grăbit lucrurile replicând: "Sunt colonelul Preda de la clubul Dinamo!" După poziția instantanee a soldatului grănicer, Mercedesul alb al lui Puiu a rulat lejer spre vamă...

Radio Vest 88.7 Mhz
În fiecare joi, orele 21.30
'Magazin Sportiv'
Emisiune în direct.
În această săptămână
FOTBAL VEST în direct cu ...
ALIN ARTIMON

CAMERA ASCUNSĂ A LUI FOTOFUCHS

IORGULESCU ȘI RĂDULESCU PUNÂND TROFEUL LA CALE...

Greva de la Gloria văzută de ... VICTOR ROȘCA

Adrian Coca, avem câte un contract ferm încheiat în vara aceasta. Ceea ce au cerut jucătorii nu este ceva ieșit din comun. Sunt niște cerințe pe care le-aș considera normale, având în vedere situația în clasament și chiar comportarea echipei în jocuri. Este o altă problemă faptul că nu se pot asigura acele cerințe de ordin material. Pe mine m-a deranjat modul cum s-a procedat, respectiv neparticiparea la meciul cu C.S.M. Reșița, deci nu ceea ce s-a cerut, ci faptul că s-a refuzat jucarea meciului. Cred că revendicările trebuiau arătate după meci. Probabil au vrut să atragă atenția asupra lor, considerând că aceasta este cea mai bună modalitate. Este singura problemă cu care nu sunt de acord, fiind o chestie de indisciplină. Apropo de disciplină s-a vehiculat după aceea că ar fi în suferință la Gloria. Fals! Nu am avut probleme nici cu prezența la antrenamente, nici cu dăruirea în jocuri și antrenamente și nici chiar în afara terenului. Sunt niște jucători deosebit de disciplinați dar se confundă uneori disciplina unui fotbalist cu faptul că trebuie să fie "supuși și ascultători". Personal nu-mi plac astfel de jucători. Ei trebuie să aibă personalitate, chiar tupeu, să știe ce vor de la fotbal și de la viață.

Rep.: Din ce a apărut în numărul trecut al ziarului nostru despre greva echipei Gloria Reșița reiese că vine aparține echipei. Victor Roșca, cum vezi situația din punctul de vedere al antrenorului, care am înțeles că nu a fost implicat direct în grevă.

V. R.: A apărut în ziar cum că și antrenorii ar fi în grevă împreună cu jucătorii, ceea ce este fals, deoarece ambii antrenori, atât eu cât și

"MISCHIE... ȘTIE"

La sfârșitul săptămânii trecute ne-a sunat la redacție dl. Puiu Mischie, președintele clubului Metalul Bocșa, care și-a exprimat nedumerirea față de știrile apărute în ziarul nostru, în ceea ce îi privește pe jucătorii Ciucur și Ciocoi, încă aparținând Metalului Bocșa. Dânsul ne-a spus:" **Eu cred că știu ce am de făcut. De astăzi (nr. - vineri 17 februarie), Ciucur a fost transferat cu acte în regulă la C.S.M. Reșița. S-a ajuns la o înțelegere, așa ca între cluburi din același județ. Nu l-am dat pe Ciucur la CFR Timișoara pentru că m-am convins primăvara trecută că la clubul feroviar vorba nu-i vorbă. În ceea ce-l privește pe Ciocoi, îl mai lăsăm în probe la Poli. Apoi vom vedea dacă el poate sau nu să joace la echipa studenților. Urmează ca luni să vorbesc cu vicepreședintele Anghel și să rezolvăm situația jucătorului".**

BANG!

JACKIE DEZMINTE "SPORTUL ROMÂNESC"

Rep.: Dle. profesor, suntem surprinși că apreciați activitatea dlui. Rădulescu la Poli, în mod public, în nr. de joi, 16 februarie, al cotidianului "Sportul Românesc". În general antrenorii nu-și susțin și nu-și laudă colegii de breaslă!

J.I.: E firesc să-l apreciez, pentru că rezultatele vorbesc! Repet însă că redactorul ziarului "Sportului Românesc" a adăugat declarației mele propriile sale considerente privind palmaresul dlui. Rădulescu! **Eu habar n-aveam că domnia sa a promovat de două ori, că a prins două Cupe UEFA și că a retrogradat de două ori!** N-am spus așa ceva! Oricum, singurul ziar care redă fidel

Întrebarea care vine marți:

Cine e mai nesuferită la Timișoara? DINAMO sau STEAUA?

■ MAGNET ■
General manager
RICHARD ANDRESS
FOTBAL vest
Str.Paris nr 2A Timișoara
tel. 056/190656
Director onorific:
MARCEL TOLCEA
Redactor șef:
DUKI POPOVICI
Colectivul redacțional:
SANDU USUSAN (redactor-șef adjunct) , MARIUS BREAZU (șef dep. interne), OVIDIU PĂCURARIU (șef subredacție Arad), PETRU FUCHS (șef subredacție Caraș), MIHAI COMȘULEA (șef dep. externe), CORNEL BOCIORT (secretar gen. de redacție), RADU SUCIU (ideolog).
Redactori editorialiști:
JACKIE IONESCU, MIKI JUNEA
Colaboratori permanenți:
BEBE GRIGORE, ȘTEFAN MARTON, DORU SUBA, GHIȚĂ OCHIȘOR, HORST SZEIBERT, BRANKO VUIN, PAUL BOCȘANU, FLORIN NEMEȘ, CĂLIN PĂLTINEAN, SILVIU FLORESCU, RAUL SPILLER.
Reporteri speciali:
NELU SERE, LUCIAN GHEORGHIU, IONEL BOLOG
Tipar off-set:
MEDIAGRAF S.A.

BRAVO POLI!!! RUȘINE STEAUA!!!

TURNEUL FĂRĂ SFÂRȘIT...

A fost cel mai tare turneu al iernii. De fapt trebuia... Pentru că s-a încheiat prematur. Anormal. Planificasem analize, concluzii, evidențe... În van. Ne rezumăm, astfel la... evidențele lui Ion Golumbu din prima pagină și în... această pagină la câteva date statistice, câteva păreri frumoase și... fatidicul minut 63...

Totuși, cuvinte frumoase despre Poli:

- **CONDUCEREA S-A STRĂDUIT ȘI A REUȘIT SĂ ORGANIZEZE UN TURNEU PE CARE ȘI L-AR FI DORIT ORICE ORAȘ (CLUB) DIN ȚARĂ**
- **BANCA TEHNICĂ NE-A FĂCUT SĂ REMARCĂM (APRECIEM):**
  - senzaționala prestație a portarului Petre Țurcaș
  - tinerețea liniei de fund în care Macavei ne-a convins, Pelici ne-a surprins (plăcut), iar Contra a confirmat mai vechi... preziceri.
  - verva deosebită a lui Baban, care sperăm să-l țină pe tot parcursul returului nu cum a fost astă-toamnă...

POLI - ELÖRE BEKESCSABA 2-0 (1-0)

Sâmbătă, 18 februarie, Stadion Politehnica, teren moale, timp ploios, spectatori 3.000 (medie).
Arbitrii S. Corpodean (Ocna Mureș), I. Mureșan, I. Spătaru (ambii din Timișoara).
POLI: Țurcaș (46, Almășan) - Contra, Pelici, Macavei, Stoicov (78, Ciocoi) - Contescu, Călin, Vlaicu (70, Sandu), Kovacs (78, Bărbosu) - Băban, Săvoiu (68, Gușatu).
Antrenor: C. Rădulescu.
ELÖRE: Bai - Szenti, Uşmaiev, S. Csato (46, Varga) Zahoran - Fodor, Szarvas (60, David), I. Csato, Kasik (75, Csepregyi) - Kulcsar, Mracsko.
Antrenor: I. Pasztor
A marcat: BĂBAN (min. 18) singur în mijlocul careului mare, bine văzut de Contescu; BĂBAN (min. 78) după o învălmășeală în fața porții oaspeților.

STEAUA - F.C. ARGEȘ 3-0 (3-0)

Arbitri: I. Crăciunescu (Rm. Vîlcea), N. Grigorescu (Timișoara), Z. Erdely (Slatina).
STEAUA: Stîngaciu (46, Gherasim) - Panait, Prodan (70, Csik), Doboș (70, Bucur), Pîrvu - Militaru, (46, V. Ion), I. Stan (60, Aliuță), Panduru, Gâlcă (80 Mozacu) - Lăcătuș (80, Mitu), M. Popa
Antrenor: D. Dumitriu.
F.C. ARGEȘ: Vintilă - Cristescu (30, Mordonu), Mocanu, V. Popa, Ghergu - Schumacher (46, Crivac), Năstase, Barbu (75, Iorgulescu), Ceaușu (30, Priseceanu) - G. Dumitru (60, Negru), State (46, Ragea)
Antrenor: M. Bondrea.
Cartonașe roșii: Gâlcă (min. 51), M. Popa (min. 70), Priseceanu (min. 70).
Au marcat: M. POPA (min. 4) cu un șut plasat, în colțul lung, de la 7-8 m.; DOBOȘ (min. 15) cu capul, după un corner executat de Lăcătuș; I. STAN (min. 43) din penalty, în urma unui fault al lui Vintilă asupra lui Pîrvu.

F.C. ARGEȘ - ELÖRE BEKESCSABA 5-1 (3-1)

Duminică 19 februarie, Stadionul Politehnica, teren greu, timp închis, spectatori 4.000 (medie).
Arbitri: S. Corpodean, I. Mureșan, I. Spătaru
F.C. ARGEȘ : Vintilă (46, Ungurianu) - Cristescu, Mocanu, V. Popa, Ghergu - Crivac (46, Năstase), Schumacher, Ragea, Barbu - G. Dumitru (80, Negru), State (70, Iorgulescu).
Antrenor: M. Bondrea
ELÖRE: Udvarac - Mracsko, Uşmaiev, Szenti, David (60, Zahoran) - Csato S., Fodor, Szarvas (45, Csato I.), Kasik - Kulcsar, Varga (60, Csepregy.
Antrenor: I. Pasztor
Au marcat: STATE (min. 10) după ce a driblat și portarul; BARBU (min. 18) cu un șut de la 20 m.; CSATO S. (min.31) după un un-doi cu Szarvas; MRACSKO (min.39) autogol la o centrare a lui Cristescu; BARBU (min. 58) reluare a unei centrări de pe stânga; GHERGU (min. 85) șut de la 25 m.

POLI - STEAUA

Arbitri: I. Crăciunescu (Rm. Vîlcea), N. Grigorescu(Timișoara), Z. Erdely (Slatina).
POLI: Țurcaș (46, Almășan) - Contra, Pelici, Macavei, Stoicov - Contescu, Călin, Vlaicu, Kovacs - Băban, Săvoiu.
Antrenor: C. Rădulescu
STEAUA: Stîngaciu - Panait, Prodan, Csik, Doboș (46, Bucur), Pîrvu - Militaru, Panduru, Gâlcă - Lăcătuș, M. Popa (46, I. Viorel).
Antrenor: D. Dumitriu.
Cartonașe roșii: Panait (min. 50), Lăcătuș (min. 60).
Meci întrerupt în minutul 63.

FATIDICUL MINUT 63!!!

MARIUS LĂCĂTUȘ: "Nu s-a întâmplat nimic deosebit. A fost un duel cu Stoicov, în care nici nu știu dacă l-am atins, la care Rădulescu a sărit de pe bancă și m-a înjurat".
VIOREL BOIȚ: "Nu am auzit să-l fi înjurat nea Costică pe Lăcătuș și nici invers. A intervenit Dumitriu și a fost un schimb de replici nu prea amabil. Nea Costică a părăsit incinta terenului iar Dumitriu a refuzat, chiar și după ce Ion Alexandrescu, președintele secției de fotbal de la Steaua l-a rugat de mai multe ori. Dumitriu a dat impresia că abia aștepta să treacă cele trei minute ca să scoată echipa din teren".
ION CRĂCIUNESCU: "Pe Lăcătuș l-am eliminat pentru că a avut o comportare necuviincioasă față de adversar lovindu-l cu cotul. Apoi a avut o altercație verbală cu antrenorul Costică Rădulescu. Cred că nu este nevoie de nici o explicație pentru că toată lumea a văzut ce s-a întâmplat. A fost o discuție neprincipială între cei doi antrenori, care a continuat și după ce s-a reluat jocul. Asta m-a determinat să-i trimit pe ambii antrenori în tribună. Pentru că Dumitriu nu s-a supus deciziei, am stopat 3 minute, conform regulamentului, după care am fluierat încheierea partidei. Factorul de decizie în privința rezultatului sunt cei care conduc competiția. Ei analizează și în funcție de probele și datele care le au iau decizia care se impune.
COSTICĂ RĂDULESCU: "Dacă dau o declarație și o învinovățesc pe Steaua, vă dați seama că se întoarce împotriva noastră. Dacă spun adevărul știți cum e..."
DAN LAȚA: "Tot ce s-a întâmplat pe teren sunt chestii normale care se întâmplă pe terenurile de fotbal. Arbitrii și-au făcut datoria, singurul care n-a respectat deciziile a fost Dumitriu".

GLASUL ANTRENORILOR

MARIAN BONDREA

Rep: Marian Bondrea, câteva cuvinte despre acest turneu, cel mai tare organizat în România în această perioadă.

M.B.: Chiar cu asta am vrut să încep. E un turneu deosebit. Se întâmplă foarte rar să întâlnești campioana țării, o echipă bună din campionatul maghiar și cred că nici noi nu suntem o echipă oarecare. Cred că turneul a fost destul de bine organizat, probabil se putea și mai bine. Ar mai fi fost lucruri de adăugat. Calitatea jucurilor, cel puțin a primelor trei zic eu că a fost una bună, echipele au fost preocupate de joc și cred că au realizat un spectacol agreabil. Din păcate am văzut destul de puțini spectatori.

Rep.: Vă rugăm să caracterizați celelalte 3 echipe participante la turneu.

M.B.: Poli este o echipă mult schimbată în bine, foarte tânără, de mare angajament, preocupată de fotbal de foarte bună calitate. Îi întrevăd un viitor foarte frumos Timișoarei, dacă bineînțeles se va îngriji de această echipă. Steaua este campioana țării, este o echipă metronom cu cel mai articulat joc. Jucătorii sunt împreună de mai mulți ani, au experiență internațională. Consider prea mare rezultatul meciului cu noi, nu cred că a fost diferență de 3 goluri între cele două echipe. Ei au fost mai concreți, noi am mai ratat. Noi suntem în căutarea formulei ideale. Bekescsaba m-a impresionat în ambele jocuri. O echipă cu frecvență bună a acțiunilor de atac dar cu destule lacune la finalizare. Numărul mare de goluri primite în meciul cu noi nu se poate pune pe seama apărării, ci pe șuturile de la distanță.

Rep.: V-am poreclit "nașul Timișoarei" pentru că de câte ori ați venit cu echipe diferite ați cam ieșit învingător. Am înțeles și vă rog să ne explicați dacă a existat un contact real cu conducerea lui Poli în legătură cu potențiala dvs. venire ca antrenor la Timișoara.

M.B.: Acum mai mult de un an au existat niște discuții destul de vagi, rămase la stagiu de principiu, cu dl. Boiț. Pot însă să afirm că, deși nu-mi place să mă mut fotbalistic prea mult, mi-aș dori să antrenez la Timișoara. Iubesc acest oraș, am foarte mulți prieteni inclusiv pe băieții de la Fotbal Vest și în mod special pe profesorul Jackie Ionescu, adevărat mentor al meu. Viața merge înainte, poate, cândva, ne vom vedea și în această postură!

SILVIU IORGULESCU

Rep.: Silviu Iorgulescu, ești antrenor secund la Bekescsaba. Ce părere ai despre turneul recent încheiat?

S.I.: Vrem să mulțumim clubului Poli pentru felul în care ne-a primit și modul cum a fost organizat turneul. În cele ce privește participarea noastră la acest turneu s-a dovedit încă o dată că fotbalul românesc este mult înaintea celui maghiar. Cu toate că am pierdut ambele meciuri, eu cred că am lăsat o impresie bună, am avut momente bune de joc. Pentru actuala perioadă eu sunt destul de mulțumit de echipă. Nu știu dacă echipele clasate mai bine decât noi în Ungaria ar fi putut face mai mult la acest turneu.

Rep.: Campionatul maghiar se reia în 4 martie. Ce obiectiv are Bekescsaba?

S.I.: Obiectivul este clasarea în primele 8 echipe ale campionatului, acum noi fiind pe locul 5. Dacă vom avea o prestație asemănătoare ne vom atinge țelul. Ne-am întinerit echipa și vrem să ne facem un nucleu de bază.

Rep.: Vă mănâncă Budapesta?

S.I.: Anul trecut zece etape am condus, dar în ultimele 5 etape nu am putut câștiga nici un meci. Am fost "presați" de echipele din Budapesta, ca să nu spun mai mult. Totuși, nu noi am fost cei mai buni. Și în Ungaria este la fel ca la noi, capitala aspiră toată performanța.

Rep.: Vă rog să caracterizați celelalte 3 echipe participante la acest turneu.

S.I.: Poli e o echipă bună care își merită locul în prima divizie. F.C. Argeș joacă un fotbal modern, cu jucători iuți și mi-a lăsat o impresie foarte bună. Steaua are o mare experiență competițională, ceea ce s-a văzut în meciul cu F.C. Argeș.

Rep.: Cum evaluați prestația lui Kulcsar în cadrul echipei?

S.I.: În ultimul an prestația lui a scăzut foarte mult din păcate. A fost și accidentat, a avut o operație la genunchi și i s-a schimbat mentalitatea în rău. Poate ar mai fi o cauză, lipsa lui Vancea, care a știut să-l joace exact pe calitățile lui.

Intenționam să cerem, după turneu, părerile tuturor celor 4 antrenori. Finalul neașteptat ne-a privat de declarația lui Țiți Dumitriu, dispărut subit de la cabine și a lui Costică Rădulescu, marcat evident de deznodământul meciului Poli - Steaua.

Nu-i vestiaru' seif de bancă...

✦ **NICOLAE SECOȘAN-OCTAVIAN ROȘCA 1-1!** Nu vă speriați, cei doi nu s-au confruntat în nici o întrecere sportivă. Istoria acestui "meci" s-a scris pe stadionul lui Poli! Nicolae Secoșan i-a dat doi băieți tineri, colaboratori la Radio Timișoara, lui Tavi Roșca pentru stația de la stadion, precizându-i: **"Dacă stația nu merge, nu vorbesc."** Dar stația a funcționat. Când unul din cei doi tineri a anunțat modificarea scorului în partida Poli-Bekescsaba, tabela de marcaj s-a schimbat de abia după vreo 10 minute, negăsindu-se cheia de la tabela cu pricina. Deci 1-0! În repriza secundă, la înlocuirea lui Săvoiu cu Gușatu, de la stație s-a anunțat că cel schimbat a fost Băban, rectificarea făcându-se după câteva minute. Tavi Roșca a replicat: **"Nea Nicu, e 1-1!"**

✦ **TIBI CSIK ESTE, ÎN SFÂRȘIT, CUNOSCUT.** Lume multă în fața vestiarelor pe tot parcursul turneului. Bineînțeles, n-a lipsit nici agentul nostru, care l-a zărit pe ex-polistul Tibi Csik dând autografe! Întrebat de omul nostru ce face, fundașul lui Steaua a precizat: **"Dau autografe. Când eram la Poli nu mă cunoștea nimeni!"**

✦ **N-AU LIPSIT NICI V.I.P.-URILE!** Pe parcursul celor două zile ale turneului, agenții noștri i-au depistat în tribună pe următorii: **Dan Petrescu**-șeful Colegiului central al arbitrilor; **Gabi Balint**-consilier al lotului național; Bubu Sotir-președintele sindicatului fotbaliștilor profesioniști din România; **Gigi Borugă, Doru Cura, Ionuț Popa, Ioan Pătrașcu, Mircea Henegaru, Victor Roșca, Marius Popescu, Robi Benczik, Gheorghe Simion, Jackie Ionescu**, precum și numeroși antrenori și jucători din C Timiș.

✦ **ȘI CRĂCIUNESCU A VĂZUT CARTONAȘUL ROȘU!** Sâmbătă seara, la Sala II a avut loc un interesant joc între arbitri și antrenori. Iată alcătuirea celor două formații. **Arbitrii: Lajos-Spătaru, Erdely Grigorescu, Corpodean, Crăciunescu. Antrenorii: Maseurul lui Steaua, zis Buzău-Dumitriu, Iorgulescu, Stoichiță, D. Petrescu, Fl. Iacob** (ultimii doi jucând pe fals). Au învins arbitrii cu 13-6!

Meciul a fost arbitrat de Dan Băjenescu - șeful colegiului de arbitri Timiș și comisarul șef al gărzii financiare. Acesta i-a arătat cartonașul roșu lui Ioan Crăciunescu, care a înjurat... "mingea"!! Dovadă că fiecare naș își găsește nașul. Pentru Dan Băjenescu n-a contat faptul că Ion Crăciunescu este nașul lui Ion Cherciu și culmea, chiar el, Băjenescu, este nașul lui Crăciunescu!

AGENTURA

BUGS BUNNY LA DATORIE

MIKI JUNEA, dezamăgit de prezența spectatorilor din tribune: **"Mă întreb dacă Poli nu era mai inspirată dacă organiza turneul în altă parte? La Deva, de exemplu. Sunt sigur că era mai multă lume și că Poli era mai câștigată financiar. Nici nu-și distrugea terenul de joc."**
ROBBY BENCZIK, studiind-o atent pe... ziarista Oana Vădeanu: **"Ce ziaristă! N-are mers de ziaristă! Eventual de... gimnastă!"**
AUREL ȘUNDA, despre stretchingul... aplecat al jucătorilor Stelei înaintea finalei cu Poli: **"Uite cum se roagă să nu-i batem!"**
VALI VELCEA: **"Când era să mă bage nea Costică și pe mine, Crăciunescu a întrerupt meciul!"**
ADRIAN "CHISI" CHISELIȚĂ: **"Măcar recuperăm o cheltuială. Cupele care trebuiau decernate le vom revinde!"**
STELIAN ANGHEL: **"Vom da jos plăcuțele cu data de pe cupe și, eventual, le vom decerna celor mai buni ziariști!"**
TRAIAN SENCU: **"Eu nu mă bag în mizeriile astea!"**
ION CRĂCIUNESCU: **"Am luat și bătaie pe stadioane, dar parcă nu mi-a părut atât de rău, cât am regretat că am întrerupt acest turneu!"**
IULICĂ SPĂTARU: **"Întotdeauna când arbitrează celebra brigadă a lui Grigorescu trebuie să apară scandalul!"**
CINEVA DIN COLEGIUL DE ARBITRI: **"Singurul câștig al turneului este prestația lui Ioan Mureșan!"**

PIZZA SERVICE
PENTRU DVS.
CU DVS.
LA DVS.
ÎNTOTDEAUNA!!!
PIZZA MAMMA-MIA!
Comandați acum!!!
LA TELEFON 137-232
Str. NECULUȚĂ Nr. 3

S.C. MOF S.R.L.
vă oferă prin magazinul en-gros și en-detail din:
- Calea Dorobanților nr. 84A - NON STOP (Calea Lugojului) - Timișoara
- la TOTALCO, hala 2 - Giroc

ROM	699.12 lei + TVA	825 lei
VODCĂ	699.12 lei + TVA	825 lei
LICHIOR	847.46 lei + TVA	1.000 lei
RACHIU ALB	635.60 lei + TVA	750 lei
ALCOOL	1525.43 lei + TVA	1.800 lei

ACHIZIȚIONĂM STICLE de 1/2 l (bere) - 70 lei/buc.
NU UITAȚI!
- Distribuție prin agenții firmei
- în cazul unor comenzi în valoare mai mare de 150.000 lei - **transport gratuit la beneficiar**

CONCLUZII LA Ancheta FOTBAL vest

După cum ați putut constata, în ultimile două numere ale săptămânalului nostru am ridicat o problemă arzătoare a fotbalului din această zonă a țării, sintetizată într-o singură întrebare: **"Care considerați că sunt cauzele deplasării centrului de greutate al fotbalului românesc de la vest către sud - est?"**

Consemnând 35 de păreri ale unor oameni de fotbal din zonele în care apare ziarul nostru, care evident au acoperit o paletă largă de idei, încercăm astăzi să concluzionăm cele semnalate. Majoritatea sunt de părere (11 din cei 35 intervievați) că principalele "vinovate" sunt cluburile departamentale din București, apărute peste noapte în prima divizie și care au încercat tot timpul să atingă marea performanță racolând jucători de valoare din vestul țării, prin metode care nu au nimic comun cu fotbalul. Mai mult antipaticul personaj **"Mitică, cel care nu s-a născut nici la Oradea, nici la Arad, nici la Timișoara"**, dixit Nicolae Secoșan, a contribuit decisiv la regresul întregului fotbal românesc, promovând și întreținând o serie de trucaje, cărora le-au căzut în plasă tot echipele... din provincie, mai ales cele din vest. O altă cauză invocată deseori ar fi **"slaba preocupare în depistarea și creșterea tinerelor talente"** precum și a **"dispariției antrenorilor cu sufletul pentru munca cu copiii și juniorii"** (vorba lui Nicolae Grigorescu). Este normal însă ca echipele de copii și juniori să fie neglijate (excepțiile numărându-se pe degete), din moment ce nu se găsesc oameni cu dare de mână pentru formațiile de seniori! De aici rezultă un al treilea motiv determinant: lipsa implicării oamenilor cu bani în fenomenul fotbalistic din vest, spre deosebire de omologii lor din vechiul Regat (vezi firmele Grivco la Constanța, Selena la Bacău, Lynx la Iași sau AnaElectronic la Rapid).

Nu poate fi trecută cu vederea nici predilecția de emigrare a jucătorului din vest spre țările învecinate: Ungaria, Iugoslavia sau chiar Austria. Ceea ce pentru cei din restul țării este o problemă mai complicată, majoritatea necunoscând limbile vorbite în țările amintite. Un alt motiv care nu poate fi omis este și diferența dintre nivelurile de trai dintre zonele la care ne referim, recunoscută de altfel și de cei de dincolo de munți. Acest decalaj i-a făcut pe cei situați mai aproape de occident, din toate punctele de vedere, să aibă altă viziune asupra fotbalului și a sportului în general, idee subliniată foarte bine de antrenorul secund al lui Poli, Aurel Șunda: **"Tinerii din celelalte zone ale țării au fost tot timpul convinși că se pot realiza prin fotbal, în comparație cu cei din vest, care au găsit și alte mijloace de existență".**

Acest fenomen însă poate să și surprindă, deoarece în mai toate țările care au campionate puternice, ale căror echipe de club fac legea în fotbalul european (vezi Italia, în special, Germania, Portugalia, Spania), formațiile care obțin cele mai prestigioase rezultate sunt reprezentantele zonelor puternic industrializate, unde de automat și nivelul de trai este mai bun. Credeți că în Italia, întâmplător nordul a dominat și domină cu autoritate sudul? Cum explicați faptul că sudul a reușit doar de 3 ori să rupă șirul victorilor celorlalți: o dată Cagliari și de două ori Napoli?

Dar, am uitat. Noi românii trebuie să fim tot timpul mai originali!!

PAIN CANDIDEAZĂ LA PREȘEDINȚIE

Întâlnire surpriză cu Veseliu Pain. Surpriză pentru că a ținut să ne anunțe:

"Vreau să-mi depun candidatura pentru postul de președinte al AJF Timiș! Pe lângă faptul că am absolvit un curs de management la București, cred că sunt favorit în fața actualei conduceri pe care o consider vinovată de faptul că în ultimii doi ani echipele din C-Timiș n-au câștigat barajul de promovare în B. Mai mult, mă mir că încă nu s-au retras respectivii conducători!"

IN MEMORIAM MIHAI TÄNZER

Nouăzeci de ani de la nașterea sa...

Readucem în memoria celor care l-au apreciat pe cel care a fost MIHAI TÄNZER, cunoscut internațional timișorean între cele două războaie, rămas celebru pe postul de extremă dreaptă.

Născut în Timișoara la data de 7 februarie 1905 în cartierul Mehala, unde a jucat fotbal din fragedă copilărie împreună cu fratele său Ludovic, Miti Pavlovici, Vasi Deheleanu, Rudi Wetzer, Ritter, Vogl Emeric și mulți alții. Datorită talentului său, la vârsta de 16 ani, a fost legitimat la echipa clubului sportiv feroviar "Chinezul" (în locul lui Bruno Steiner) alături de Ritter, Vogl, Hocksáry, Zombory, Fenivessy Steiner I, Tessler, Matek, și alții. Primul antrenor a fost Frantz Dömе. Cu această formație echipa "Chinezul" a câștigat de șase ori consecutiv campionatul național între anii 1921 - 927.

Mihai Tänzer, având o tehnică de excepție, a jucat de zece ori în prima reprezentativă a României. Ultimile meciuri la care a participat au fost la Arad, România - Turcia, 16. IV. 1928 (scor 4-2) și la București România - Jugoslavia, 10. V. 1929 (scor 2-3), după care cu acordul Federației Române de Fotbal a jucat între 1929 - 1939 la Ferencvares Budapesta. Timp de zece ani a susținut 165 jocuri internaționale pe toate continentele, marcând în total 105 goluri.

Deoarece Mihai Tänzer nu a renunțat niciodată la cetățenia română revine la 30 septembrie 1939 definitiv în țară și se stabilește în orașul lui natal Timișoara, unde activează la început ca jucător și mai târziu se dedică frumoasei meserii de antrenor până în anul 1944, la echipa "Ripensia" Timișoara.

Ulterior, din cauza unor probleme de familie și sănătate, se stabilește la Cluj-Napoca, primind un contract avantajos. Rămâne în orașul Cluj-Napoca până în ultima clipă a vieții împreună cu soția lui Iosefina unde cu luciditate până la vârsta de 88 ani, trece la 22 septembrie 1993 în eternitate.

Comemorând pe această cale un jucător internațional, aducem un pios omagiu unei stele a fotbalului românesc, cel care a fost Mihai Mișu Tänzer.

REZONANȚE ÎN VALEA DOMANULUI

SCRISOARE DESCHISĂ DIN PARTEA CSMR-ului

Domnului Redactor șef
D. Popovici,

Faptul că nu cu mult timp în urmă ne-am cunoscut, a fost un prilej de bucurie, sper, reciprocă. Săptămânalul "Fotbal Vest" pe care îl urmăresc cu consecvență este în deplină concordanță cu existența spirituală a bănățenilor, acești "insulari vestici", în timpuri când "mutațiile genetice" sunt atât de fortuite, încât depășesc limitele aleatorului. În acest context apelez la această inoportunare tardivă (nu știu cât de elegantă este maniera), pentru că, citind ultimul număr (14-20.02.1995) am constatat cu stupoare că în articolul "MADE IN CUZMANOVICI" pe care îl semnați, vă irosiți, ocupându-vă de apocalipticul "Adrianus de Sichevița". El reconfirmă proverbul cu "unul... care aruncă piatra și zece... care se chinuie să o scoată". Nu înțeleg ce o tot "zguduie" cu Dinamo, pentru că deocamdată în urma lui trebuie să alerge alții pe la București sau Timișoara sau știu eu pe unde se mai plimbă dinamoviștii (puteau să ne care după ei și prin Italia), pentru a rezolva problema Pușcaș. Păi cine să fie vinovat dacă "ex presidentul" are probleme de frazare, semne de punctuație etc. (ați văzut copia actului dat de mâna bună a lui Cuzmanovici la FRF). A scris flăcăul 2,2 rânduri și i-a iertat pe Dinamo de 20.000 dolari. Păi să spunem "merci" că nu a mai scris vreo propoziție în plus, că până la urmă ne trezeam și datori la Dinamo, mai știi? Abia după ce am citit articolul dumneavoastră am înțeles că Adrian Cuzmanovici a făcut un gest de caritate, altfel, Dinamo era exclusă din D.N., fără autograful lui. Asta da comedie!

Mai departe nu este vina celor de la Dinamo că actul a fost scris fără cap și fără coadă. Meritul celor de la Dinamo (conducerea clubului plus consiliul de administrație), în calitatea lor de oameni ai legii, va putea consta într-o interpretare corectă a hârtiei, ei știind că nu și-au achitat datoria, fără a se prevala de greșeala lui Cuzmanovici. La cartea de vizită a clubului și a slujitorilor lui nu putem accepta condiționarea unei negocieri viitoare privindu-l pe Pușcaș, până ce nu încheiem onorabil contractul vechi. Ceea ce mă surprinde la Cuzmanovici este faptul că, deși i-am oferit o lectură detaliată pe parcursul a patru episoade, el nu a reușit să priceapă că eu nu l-am acuzat că a luat banii (era deștept), ci i-am reproșat că a fost un slab gospodar (pentru club). Să nu uite că aceasta nu a fost singura lui greșeală, dar consider că n-are rost să reluăm. Doresc să-i reamintesc că pentru noblețea lui sufletească față de Dinamo, este dator față de C.S.M.R. cu 20.000 de dolari și 4,3 milioane lei. Dacă în cel mai scurt timp nu-și rezolvă problema (începe returul și la propriu și la figurat), clubul CSMR va depune plângere penală împotriva lui în scopul recuperării banilor, urmând ca el să se răfuiască personal cu cei pe care i-a ajutat. Dacă nu trata colaboratorii cu condescendență, dacă nu făcea totul singur, dacă atunci consulta pe nea Ilie Pătruică, pe al cărui umăr plânge acum (știe el de ce), Cuzmanovici nu ajungea aici. Nu intenționez să mai comentez trecutul, dar pentru că nu a vrut să înțeleagă corect atitudinea mea, am considerat că pot să-l ajut cu niște explicații suplimentare, context în care doresc să îi expun câteva chestiuni fundamentale legate de câmpul existențial al individului; sper să găsească pe cineva să i le traducă corect.

1. Nu toți cei ce se ocupă de sport au vocația conducătorului, ei neputând realiza simbioza necesară performanței.

De, mulți chemați, puțini aleși.

2. În elasticitatea rostirii și scrierii lui, cuvântul poate deveni zdrobitor, poate înălța sau coborî, poate crea sau ucide. Semnele de punctuație ce le străjuiesc pot produce mutații perceptuale dând sensuri nebănuite.

3. În frumoasa Vale a Domanului a început un proces de metamorfozare în sensul elegant al cuvântului.

4. Și pentru a încheia definitiv acest capitol, vreau să-i spun d-lui Cuzmanovici că faptul că a plecat de la conducerea clubului a fost cea mai mare realizare a sa pe plan... sportiv. Rămânerea la conducere era o utopie, eventual să fi fost MEDEEA...

El nu a putut percepe decât granițele dintre lucruri, nu și posibilele lor conexiuni (miopia intelectuală în accepțiune metafizică).

Dincolo de orice voință, în Valea Domanului sportul merită să fie reîncoronat.

Iar cu dv. d-le D. Popovici pe curând, sper cu alte gânduri și alte vești.

prof. NICU BENGA

"MUST BE CRUEL ONLY TO BE KIND"

P.S.: Am reamintit mai sus numele lui nea Ilie Pătruică. El rămâne omul în fața căruia cei ce iubesc sportul trebuie să-și scoată pălăria. A fost și este simbolul omului de sport din orașul nostru, este singurul de la care se poate învăța apropierea de această subtilă și nobilă activitate. El știe să vină, să pună umărul și să plece.

RUMBA AMICALELOR

Miercuri, 15 februarie

* C.F.R. Timișoara - F.C. Argeș 1 - 1

Au marcat: **Ciucur (86 - penalty) - Dumitru (28 - penalty).**

CFR: Boldor - Artimon - Diaconescu, Himcinschi, Gligorovici - Bujor, Stoican, Otiman, Mănăilă - Foale, Simcelescu. Au mai jucat: D. Chimiuc, Vlătănescu, N. Petre, Ciucur, Ianoșev, Florescu, Pavlov, Pavel.

FC Argeș: Vintilă - Popa - Cristescu, Mocanu, Ghergu - Crivac, Dumitru, Barbu, Prisăceanu - State, Schumacher. Au mai evoluat: Năstase, Negru, Ceaușu, Mordonu, Nicolae.

* POLI - UTA 4 - 0

Au marcat: **Săvoiu (7 și 9), Băban (10), Velcea (87).**

POLI: Țurcaș - Macavei - Contra, Pelici, Stoicov - Săvoiu, Călin, Vlaicu, Kovacs - Băban, Gușatu. Au mai jucat: Almășan, Ciocoi, Bărbosu, Andreaș, Ivan, Velcea, Trandu, R. Sandu, Perșa.

UTA: Sinescu - Grad - Szell, Lucaci, Stupar - Plisca, Grădinaru, G. Radu, Aslău - Mitu, Negrău. Au mai evoluat: Papp, Târțău, Boloș, Dronca. Eliminat: G. Radu (83).

*JIUL PETROȘANI - GLORIA REȘIȚA 2 - 1

Au marcat: **Fl. Stoica (8), V. Stancu (30) - Veche (70).**

Gloria: Vlădoi - Tuluc, Kapornyai, Brici, Veche - Bălean, Chiș, Dincă, Marcă - Furdui, Marcu. Au mai evoluat: Fekete, Mitar, Decuseară, Ciornei, Iancovici, Manole.

Joi, 16 februarie

* DACIA TIMIȘOARA - F.C. ARGEȘ 0 - 5

Au marcat: **Ceaușu (11 - penalty), Nicolae (36), Negru (47 și 49), Schumacher (69).**

DACIA: Ponea - Duțu - Tanasoglu, Pârva, Koller II - Dumitru, Cercega I, Mirescu, Andrei - Suboni, Olasz. Au mai jucat: Cătău, Cercega II, Bagu, Coroiu, Munteanu.

F.C. Argeș: Ungurianu - Mordonu, Mocanu, Ragea, Sinescu - V. Năstase, Crivac, Ceaușu, Nicolae - Negru, Iorgulescu. Au mai evoluat: Schumacher, Vintilă.

* POLI - O.F.K. KIKINDA 4 - 0.

Au marcat: **Bărbosu (43 - penalty), Trandu (50), Contra (77 - penalty), Băban (88).**

POLI: Pârva - Andreaș - Ivan, Macavei, Ciocoi - Contescu, Velcea, Bărbosu, R. Sandu - Trandu, Gușatu. Au mai evoluat: Contra, Pelici, Săvoiu, Kovacs, Perșa, Băban, Vlaicu, Stoicov.

* CSM REȘIȚA - JIUL 2 - 1

Au marcat: **Ciucur (73) și Lazarovici (85) - Stoica (69).**

CSM: Boșca - C.Cojocaru, Petrescu, Șerban, Panescu - Cepoi, Stroia, Ianu I, Doană - Szijj, Vasiu. Au mai jucat: Ciucur, Lupu, Marinescu, Roșu, Boltașiu, Torma, Robotină, Lazarovici.

Sâmbătă, 18 februarie

* CFR TIMIȘOARA - GLORIA REȘIȚA 1 - 2

Au marcat: **Artimon (21) - Bălean (50), Laczko (73).**

CFR: Boldor - Artimon - Diaconescu, Himcinschi, Florescu - Bujor, Stoican, Otiman, Mănăilă - Simcelescu, Foale. Au mai jucat: Chimiuc, Pavlov, Vlătănescu, Ianoșev, Jianu, N. Petre, Pavel.

Gloria: Vlădoi - Decuseară, Kapornyai, Brici, Veche - Bălean, Dincă, Manole, Marcă - Marcu, Furdui. Au mai jucat: Fekete, Toader, Chiș, Mitar, Ciornei, Tuluc, Laczko.

* MOTORUL CFR ARAD - CORVINUL HUNEDOARA 1 - 0

A marcat **Negrilă.**

Motorul CFR: Tapoș - Coraș - Negrilă, Hidiș, Drida, Bulzan, Moghioroș, Țîrlea, Arhilie - Toderaș, Mariș. Au mai jucat: N. Sinescu, Cristea, Zâză.

Corvinul: Popa - Bordeian, Crăciun, Bardac, Chira - Gabor, Bozga, Tetilean, Scurtu - Costăchescu, Hegyi. A mai jucat Dăscălescu.

* FC BIHOR - UTA 4 - 2

Pentru UTA au marcat **Negrău și Plisca.**

UTA: Sinescu - Grad - Szell, Lucaciu, Brindescu, Boloș, Radu G., Plisca, Aslău - Negrău, Tîrțău. Au mai evoluat: Pap, Lingurar, Grădinaru, Dronca, Mariș.

DIVIZIA B

VULTURII FĂRĂ... BANI

Vulturii Lugoj, echipă aflată în lupta pentru promovare (la două puncte de lider), a început pregătirile pentru retur abia în 30 ianuarie. Motivul acestei întârzieri îl constituie lipsa mijloacelor financiare. Echipa nu a plecat în cantonament, pregătirirle efectuîndu-se doar în localitate, câte două antrenamente pe zi, unul în sală și celălalt în aer liber.

Față de lotul folosit în turul campionatului, au primit dezlegare Cîmpeanu (Dinamo), Ilici (Electrica), Crăiu (în alb), fiind posibilă și cedarea lui Dan Gabriel la Vega Deva.

Capitolul nou veniți îi cuprinde pe Zamfirescu (Electrica), Mitrache și Ujhely (ambii de la Victoria Lugoj). Antrenorii Ilie Rotariu și Dafin Danciu mai au la dispoziție următorii jucători: Ardelean, Bagiu, Micșa-Popeț, Podean, Cical, Aioanei, Miron-Bădău, Copaci, Ploscariu, Nițu, Popovici-Oprescu, Teodorescu, Iliuță, Ilcu.

Vulturii au susținut până acum meciuri de pregătire cu CPL Arad (tur-retur), 1-0 și 0-2, Metalul Bocșa 4-0. Mai sunt programate returul la Bocșa, un dublu meci cu Motorul Arad și, miercuri, 22 februarie cu Universitatea Cluj-Napoca.

În ciuda greutăților financiare existente, se speră ca obiectivul propus, promovarea în Divizia A, să nu fie ratat.

RAUL SPILLER

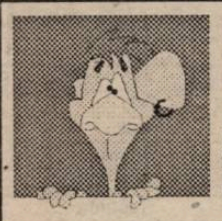

URECHEA CIULITĂ

OCTAVIAN FOALE, referindu-se la partida din prima etapă, cu Timișul Șag: **"Ne-am pregătit toată iarna pentru acest joc și sper să câștigăm, dar mi-e frică de brigada de arbitri!"**

STELIAN ANGHEL, la meciul Poli-Kikinda, în momentul în care arbitrul Iulian Spătaru a dictat primul penalty: **"Priviți-l pe nea Costică, cum se uită după Varga."**

LAZA CNEJEVICI: "Mari jucători au lipsit de la turneele finale ale campionatelor mondiale. Nu văd de ce se plânge Costică Rădulescu, care are la dispoziție un retur întreg pentru a găsi un înlocuitor pentru Varga."

NICOLAE GRIGORESCU: "Toată lumea știe de rezultatele care au fost în acest județ și de modul corect în care s-au desfășurat campionatele de divizia C, județ, promoție și municipiu. Măsura <<genială>> ar fi să fie schimbat președintele asociației, ca să putem cobori și noi."

COSTICĂ RĂDULESCU, la ședința Consiliului de administrație a clubului Poli, unde s-a discutat cazul Varga: **"Eu nu sunt de acord, dar nu mă opun."**

DĂNUȚ LAȚA, la aceeași ședință: **"Nea Costică, dacă tot suntem împreună, să mâncăm împreună și rahatul și mierea."**

BUGS BUNNY

FOOTBALL NEWS

■ **SANSIRO CIOCOI**, fundașul stânga venit de la Metalul Bocșa încă nu este al lui Poli! Timișorenii și-l doresc pe o perioadă de 2 ani și jumătate în schimbul unei sume de bani. Dacă va confirma, atunci Poli este interesată să-l transfere definitiv, suma urmând a fi stabilită ulterior. Tratativele continuă.

■ **ADRIAN NEGRĂU** a fost achiziționat pe un an de către UTA de la F.C. Bihor.

■ **MIRCEA LEAC** se pare că va reveni din nou în fotbal! Bineînțeles la F.C. Arad! Deocamdată nu știm ce menire va avea în cadrul clubului, dar ne surprinde faptul că "Pilă" nu ne-a spus chiar el vestea.

■ **CRISTIAN SOLOMON** se antrenează deocamdată la U.M.T., deoarece C.F.R.-ul nu a fost de acord cu suma de bani pe care a cerut-o Poli, pentru transferul lui Cristi. Am aflat însă că se interesează de el Lone Nedelcu, fostul președinte și actualul antrenor al Gloriei Buzău!

■ **GLORIA REȘIȚA** a jucat cu banderolă albă în partida cu CFR Timișoara. Președintele Iosif Riteș, prezent în tribunele stadionului de lângă Gara Mare, ne-a asigurat că toate doleanțele "foștilor greviști" au fost îndeplinite. Să fie chiar așa?

■ În spatele celor două numiri spectaculoase la conducerea UTA-ei a celor doi vicepreședinți de la F.C. Arad, L. Körösi și Gh. Ivan, se pare că stă **E. GHERGHEL**, actualul președinte de la F.C. Arad. Dacă Flavius Domide va fi ales președinte al A.J.F. Arad, atunci E. Gherghel va rămâne președinte, vicepreședinte și antrenor principal. Divide et impera!

■ În amicalul Motorul-CFR Arad - Corvinul au evoluat la arădeni atât **TODERAȘ** cât **și Mariș și Negrilă**, prezumtivii jucători pe care UTA ar fi dispusă să-i cedeze pentru Toderaș!

■ **ION LUCIAN MANOLE** a împlinit 27 de ani în ziua amicalului CFR-Gloria Reșița. Îi urăm toate cele bune viitorului nostru colaborator. La mulți ani, Alemao!

■ **DEJAN BOLDOR** este numele fiului goalkeeperului CFR-ului, Adrian Boldor, recent venit pe lume. Să-i trăiască și să devină un demn urmaș al celebrului Dejan Savicevici. Dacă nu va îmbrăca tricoul lui Milan, să ajungă cel puțin la CFR!

■ **BOMBĂ LA ANINA!** Stăpânul Văii Jiului, **ROBI BENCIZK**, a demisionat, luni, 13 februarie! A rămas totuși cu suma de 50.000 de lei pe care trebuie s-o plătească pentru încălcarea regulilor de circulație! Dar plutonierul care i-a luat carnetul acum 6 luni, l-a pierdut!!

■ Decepționat de eșuarea tratativelor dintre Electroputere și Gloria, **IULICĂ PĂTRU** se pare că a hotărât să-și pună ghetele în cui! S-ar putea totuși să antreneze echipa din Calafat!

■ **ARBITRII ARĂDENI** se pregătesc asiduu în vederea returului campionatului diviziei C Arad Deocamdată marea lor majoritate și-au pus telefoane "Alcatel". Cu această ocazie am risca un pronostic: câștigătoarea diviziei C Arad va fi echipa... Telecom!

■ **AUREL ȘUNDA** a urmărit prima repriză a amicalului CFR-Gloria Reșița, în pofida faptului că Poli juca peste două ore cu Beckescaba! Să fie vorba de un spionaj pentru etapa a 13-a?

■ **ROBERTO IVAN** s-a accidentat la cap la o ciocnire cu unul din jucătorii lui O.F.K.Kikinda, alegându-se cu trei copci. Astfel,a fost nevoit să absenteze de la jocurile cu Beckescaba și Steaua.

■ **ZORAN GLIGOROVICI** n-a fost nici măcar pe banca de rezerve a CFR-ului, sâmbătă, în jocul cu Gloria Reșița. Motivul? A fost plecat la schi, cu Facultatea de Educație Fizică și Sport al cărei student este.

■ În ciuda nemulțumirii lui **IONEL BOLOG**, zis Moșu', arbitrajul lui Nicola la amicalul de joi, Dacia Timișoara-F.C.Argeș, a fost ireproșabil... Menționăm faptul că Nicola a fost jucător la... Dacia!

■ **ALEXANDRU PELICI** a fost transferat definitiv la Poli, de la Electrica, în schimbul unei sume de bani. În plus, Poli a rezolvat transferul lui Mada, Nistor și Avram la Electrica, până în 1997. Cu Avram sunt totuși unele probleme, deoarece el a fost cedat de F.Z.B. la UMT până în 1994, actele fiind, se pare, falsificate de Zache Gheorghiescu, până în 1997!

FOTBAL vest ridică problema COPIILOR!!

MIRCEA HENEGARU

"Soarta antrenorilor de copii și juniori este una tare ingrată"

Rep.: Antrenorii de copii și juniori trec uneori, nemeritat, neobservați, în comparație cu antrenorii echipelor de seniori, așa că te rog să te prezinți Mircea Henegaru.

M.H.: Sunt născut la Arad la 4.05.1945. Am început fotbalul la Vagonul Arad la echipa de juniori și chiar junior fiind, am jucat câteva meciuri în echipa de seniori. Un accident stupid mi-a întrerupt pentru o perioadă activitatea fotbalistică. Poate tot răul a fost spre bine, deoarece între timp am ajuns profesor de educație fizică, absolvind Institutul de educație fizică de la Oradea. Am revenit la Arad și am jucat la CFR Arad în liga a doua. Pe vremea aceea echipa feroviară era una foarte bună și arbitra seria a II-a a diviziei B.

Mi-am încheiat cariera fotbalistică la Constructorul Arad în divizia C. În paralel am început activitatea de antrenor, fiind numit principal la Constructorul Arad, înlocuindu-l pe Ștefan Czako. După o perioadă bună am fost înlocuit la rândul meu cu... Nicolae "Coco" Dumitrescu.

Am reușit o promovare din județ în liga a treia cu echipa Șoimii Lipova și am ajuns la barajul de promovare cu echipele F.Z.Arad și Crișul Chișineu Criș.

Rep.: De când lucrezi cu copiii și juniorii?

M.H.: Din anul 1977, când am fost titularizat profesor la C.S.S. Gloria Arad. Am pregătit mai multe generații de fotbaliști contribuind la promovarea lui D. Stupar, R. Nagy, St. Nagy, Negrilă, Csipkar și Kocsiș. O perioadă am fost director adjunct cu probleme de fotbal și am reușit să realizez o bază materială bună (teren și anexe).

Rep.: Ai fost în turnee internaționale în Italia și Franța...

M.H.: Într-adevăr am fost în 1991 la Verona, la un turneu de copii unde au participat echipe din Europa, Statele Unite și chiar din Australia. În Franța am fost la Aix en Provence la un turneu de copii. Nicăieri nu ne-am făcut de râs!

Rep.: Ce performanțe notabile ai reușit cu echipele de juniori și copii ale C.S.S. Gloria Arad?

M.H.: Cea mai bună performanță am obținut-o cu echipa de copii născuți în 1983 care a devenit în anul 1994 campioană națională la fotbal în sală, turneul final disputându-se la Reșița. Nu pot să nu amintesc câțiva copii talentați: A. Lengyel-golgeterul turneului, Fl. Stângu, C. Maghiș de care cu siguranță se va auzi nu peste multă vreme.

Rep.: Ce se va întâmpla cu acești copii?

M.H.: Din păcate s-au reconsiderat criteriile de vârstă pentru copii, eu trebuind să reorganizez componența grupei, majoritatea dintre copiii mei trecând la alte grupe.

Rep.: Ce jucători de perspectivă ai la echipa pe care o recădești acum?

M.H.: Pe C. Maghiș, S. Loboncz, I. Nădăban, F. Cati, B. Manga, R. Muscan,F. Suciu și Gh. Boicu.

Rep.: Cum a fost apreciat faptul că ai reușit să devii campion național cu echipa ta?

M.H.: În Arad nu a fost adus de mult un titlu național la fotbal, chiar și la copii. Consider că trebuia să se acorde o mai mare importanță acestui lucru, nu așa cum s-a întâmplat, performanța trecând aproape neobservată.

Și alți colegi de-ai mei care au reușit rezultate notabile cu copiii au pățit la fel. Se tot împart diplome și premii, dar soarta antrenorilor de copii și juniori rămâne una ingrată.

Pentru performanța obținută FRF ne-a premiat cu douăzeci de mingi, clubul C.S.S. Gloria Arad după posibilități, iar AJF Arad ne-a tratat cu indiferență.

Rep.: Care ar trebui să fie raporturile dintre FRF, școlile sportive și ceilalți factori care sunt implicați în munca cu copiii și juniorii?

M.H.: Dacă până nu demult FRF aloca fonduri pentru unele centre, în momentul de față nu ne mai sprijină material. Trebuie să apelăm la mila unor sponsori care și așa se găsesc foarte greu.

În Arad se promovează foarte greu tinerii. Se preferă să se aducă din altă parte jucători pe bani grei, în loc să fie priviți cu atenție tinerii jucători autohtoni.

A consemnat:

OVIDIU PĂCURARIU

Agroindustrial Curtici

locul 11 15 6 3 6 27-32 21
- a început pregătirile pe 10.01.95
- în perioada 13.01 - 22.01.95 pregătire centralizată la Moneasa
- meciuri amicale:
  - Curtici-Pecica 3-4
  - Curici-UTA 2-5
- antrenor: Mihai Jivan
- sponsor: Dimitrie Muscă - director Agroindustrial Curtici
- lotul echipei: E. Tripșa, H. Dobra; M. Mitrov-Fl. Barbu, Fl Crișan, D. Ardelean, Cl. Sebeșan, L. Doba, M. Pintea-I. Ardelean, Fl. Șimandan, M. Magear, Fl. Domide, B. Vărșăndan, M. Moț-I. Blidaru, Gh. Ciumedean, D. Tuef, V. Moldovan.

Tricoul roșu - Blănarul Arad

- locul 5 15 7 2 6 23-25 23
- pregătiri
  - 15.01.-03.02.95 la Arad
  - 03.02- 12.02.95 cantonament Moneasa
- meciuri amicale:
  - Sebiș-Tr.roșu Blănarul 1-1
  - Ineu-Tr.roșu Blănarul 2-1

Se mișcă și C - ARAD

- antrenori: Octavian Nadiu și Mihai Roșca
- sponsori: S.C. Tricoul Roșu S.A. și Aurel Dudaș
- noi veniți: Mihai Stanciu și Ștef
- retras din motive de sănătate: Kiss.
- lotul echipei: Szabo, Banu-Molnar, Toma, M. Roșca, Nadiu, Revnic, Wheirer, Bogdan-Donca, Vasiu, Răduț, Sanislav, Veliciu, Topor, Livciuc, Cociuban, Farkaș.

Unirea Șofronea

- locul 15 15 5 3 7 22-30 18
- pregătiri începute la 01.02.95
- jocuri amicale:
  - 23.02. Curtici-Șofronea
  - 26.02 CPL-Șofronea
- antrenor: Gh. Vânătoru
- lotul echipei: Rotaru-Urzică, Mateiaș, M. Boicu, Fekete, Vânătoru, Haloș, M. Boicu II, R. Balaș, Ghimbir, Fofiu, Nițu, Cr. Sandu, Mariș, Mihnea.

Telecom Arad

- locul 1 15 8 4 3 24-13 28
- pregătiri
  - 03.01-17.01.95 Arad
  - 18.01-29.01.95 pregătire centralizată la Băile Herculane
- meciuri amicale:
  - Salonta-Telecom 2-0
  - CPL-Telecom 2-1
- Cupa României: Telecom-F.C. Ineu 1-2
- sponsor: Rom Telecom și Infoton Arad
- antrenor: Ionuț Popa
- lotul echipei: Popa, Buderi, Rusu-Bucur, Pârvu, Joldea, Dronca, L. Pinta jr, Besermann, Olteanu, Ghiriți, Erdei, A. Coraș, Păcurar, Nicola, Lajtar, Lețu, Orosz, Jurcă, Pupăză
- plecați: Balița, Pleș, Boroș, Moni, Ștef, Kelemen
- veniți: Jurcă, Pupăză.

PROGRAMUL RETURULUI DIVIZIEI C
TIMIŞ

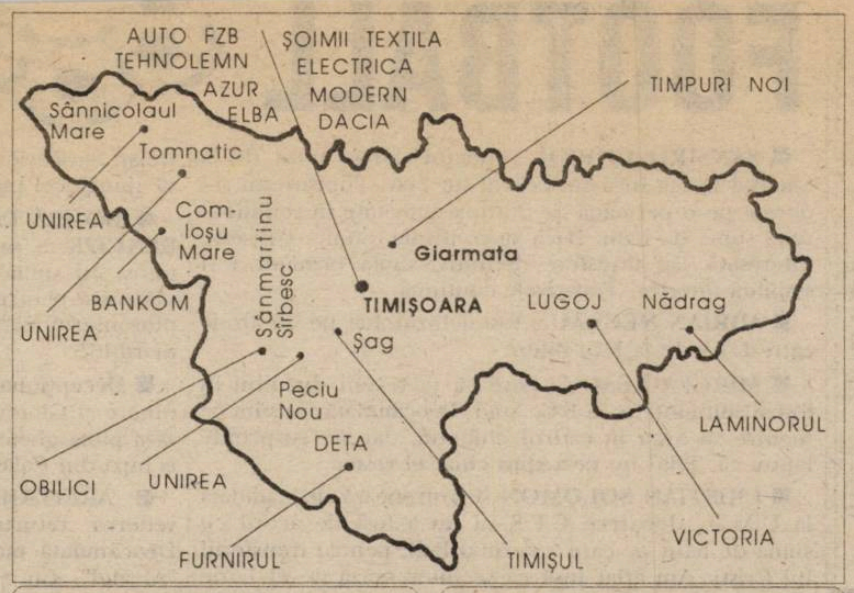

Clasamentul turului Diviziei C TIMIŞ

DETA	17	10	4	3	35-13	34
ŞAG	17	10	4	3	30-10	34
ŞOIMII	17	10	2	5	44-28	32
NĂDRAG	17	10	2	5	39-26	32
ELECTRICA	17	9	4	4	31-18	31
SÎNMARTIN	17	9	1	7	36-35	28
MODERN	17	8	3	6	34-27	27
SÎNNICOLAU	17	8	2	7	25-27	26
DACIA	17	7	4	6	29-28	25
TOMNATIC	17	7	4	6	25-24	25
AUTO FZB	17	7	2	8	28-20	23
AZUR	17	6	2	9	26-36	20
TEHNOLEMN	17	5	4	8	21-28	19
LUGOJ	17	4	5	8	16-35	17
ELBA	17	5	2	10	24-44	17
COMLOŞ	17	5	1	11	19-27	16
PECIU NOU	17	5	1	11	14-31	16

ETAPA 18 (25 februarie)

(1-4)	Modern	-	Şoimii
(0-0)	Tomnatic	-	Lugoj
(1-2)	Tehnolemn	-	Peciu Nou
(2-3)	Deta	-	Nădrag
(4-0)	Electrica	-	ELBA
(3-0)	Sînmartin	-	Giarmata
(0-2)	Dacia	-	Sînnicolau
(0-2)	Azur	-	Comloş
(2-1)	Şag	-	Auto FZB

ETAPA 19 (4 martie)

(3-2)	Şag	-	Modern
(0-3)	Auto FZB	-	Azur
(0-1)	Comloş	-	Dacia
(4-7)	Sînnicolau	-	Sînmartin
(0-2)	Giarmata	-	Electrica
(0-1)	ELBA	-	Deta
(0-3)	Nădrag	-	Tehnolemn
(1-3)	Peciu Nou	-	Tomnatic
(1-4)	Lugoj	-	Şoimii

ETAPA 20 (11 martie)

(1-1)	Modern	-	Lugoj
(3-2)	Şoimii	-	Peciu Nou
(0-7)	Tomnatic	-	Nădrag
(1-1)	Tehnolemn	-	ELBA
(2-0)	Deta	-	Giarmata
(1-2)	Electrica	-	Sînnicolau
(3-1)	Sînmartin	-	Comloş
(2-3)	Dacia	-	Auto FZB
(1-4)	Azur	-	Şag

ETAPA 21 (18 martie)

(0-2)	Azur	-	Modern
(0-1)	Şag	-	Dacia
(1-3)	Auto FZB	-	Sînmartin
(0-3)	Comloş	-	Electrica
(0-4)	Sînnicolau	-	Deta
(1-2)	Giarmata	-	Tehnolemn
(1-6)	ELBA	-	Tomnatic
(1-4)	Nădrag	-	Şoimii
(0-2)	Peciu Nou	-	Lugoj

ETAPA 22 (25 martie)

(1-4)	Modern	-	Peciu Nou
(2-1)	Lugoj	-	Nădrag
(11-3)	Şoimii	-	Elba
(3-0)	Tomnatic	-	Giarmata
(1-2)	Tehnolemn	-	Sînnicolau
(3-1)	Deta	-	Comloş
(0-5)	Electrica	-	Auto FZB
(0-3)	Sînmartin	-	Şag
(1-3)	Dacia	-	Azur

ETAPA 23 (1 aprilie)

(2-3)	Dacia	-	Modern
(1-5)	Azur	-	Sînmartin
(0-0)	Şag	-	Electrica
(0-1)	Auto FZB	-	Deta
(0-1)	Comloş	-	Tehnolemn
(1-0)	Sînnicolau	-	Tomnatic
(1-2)	Giarmata	-	Şoimii
(2-1)	ELBA	-	Lugoj
(4-1)	Nădrag	-	Peciu Nou

ETAPA 24 (4 aprilie)

(0-1)	Modern	-	Nădrag
(0-2)	Peciu Nou	-	ELBA
(1-5)	Lugoj	-	Giarmata
(1-2)	Şoimii	-	Sînnicolau
(3-1)	Tomnatic	-	Comloş
(1-1)	Tehnolemn	-	Auto FZB
(2-0)	Deta	-	Şag
(2-1)	Electrica	-	Azur
(1-3)	Sînmartin	-	Dacia

ETAPA 25 (8 aprilie)

(0-5)	Sînmartin	-	Modern
(2-2)	Dacia	-	Electrica
(0-7)	Azur	-	Deta
(0-0)	Şag	-	Tehnolemn
(0-1)	Auto FZB	-	Tomnatic
(2-3)	Comloş	-	Şoimii
(1-1)	Sînnicolau	-	Lugoj
(0-2)	Giarmata	-	Peciu Nou
(0-1)	ELBA	-	Nădrag

ETAPA 26 (15 aprilie)

(3-2)	Modern	-	ELBA
(0-0)	Nădrag	-	Giarmata
(0-1)	Peciu Nou	-	Sînnicolau
(0-3)	Lugoj	-	Comloş
(0-4)	Şoimii	-	Auto FZB
(0-3)	Tomnatic	-	Şag
(0-3)	Tehnolemn	-	Azur
(1-1)	Deta	-	Dacia
(2-1)	Electrica	-	Sînmartin

ETAPA 27 (18 aprilie)

(0-3)	Electrica	-	Modern
(0-3)	Sînmartin	-	Deta
(4-2)	Dacia	-	Tehnolemn
(1-2)	Azur	-	Tomnatic
(0-0)	Şag	-	Şoimii
(0-1)	Auto FZB	-	Lugoj
(0-1)	Comloş	-	Peciu Nou
(2-3)	Sînnicolau	-	Nădrag
(1-4)	Giarmata	-	ELBA

ETAPA 28 (22 aprilie)

(2-0)	Modern	-	Giarmata
(1-3)	ELBA	-	Sînnicolau
(2-2)	Nădrag	-	Comloş
(0-2)	Peciu Nou	-	Auto FZB
(1-4)	Lugoj	-	Şag
(3-3)	Şomii	-	Azur
(2-3)	Tomnatic	-	Dacia
(0-3)	Tehnolemn	-	Sînmartin
(2-2)	Deta	-	Electrica

ETAPA 29 (29 aprilie)

(0-4)	Deta	-	Modern
(1-1)	Electrica	-	Tehnolemn
(1-1)	Sînmartin	-	Tomnatic
(0-2)	Dacia	-	Şoimii
(1-1)	Azur	-	Lugoj
(0-0)	Şag	-	Peciu Nou
(2-3)	Auto FZB	-	Nădrag
(1-4)	Comloş	-	ELBA
(1-2)	Sînnicolau	-	Giarmata

ETAPA 30 (6 mai)

(1-1)	Modern	-	Sânnicolau
(1-3)	Giarmata	-	Comloş
(1-0)	ELBA	-	Auto FZB
(0-3)	Nădrag	-	Şag
(0-2)	Peciu Nou	-	Azur
(0-2)	Lugoj	-	Dacia
(2-3)	Şomii	-	Sânmartin
(0-2)	Tomnatic	-	Electrica
(0-2)	Tehnolemn	-	Deta

ETAPA 31 (9 mai)

(1-4)	Tehnolemn	-	Modern
(0-0)	Deta	-	Tomnatic
(1-0)	Electrica	-	Şoimii
(0-3)	Sânmartin	-	Lugoj
(0-1)	Dacia	-	Peciu Nou
(2-5)	Azur	-	Nădrag
(3-0)	Şag	-	ELBA
(1-1)	Auto FZB	-	Giarmata
(1-0)	Comloş	-	Sânnicolau

ETAPA 32 (13 mai)

(0-2)	Modern	-	Comloş
(0-2)	Sînnicolau	-	Auto FZB
(0-4)	Giarmata	-	Şag
(0-3)	ELBA	-	Azur
(2-3)	Nădrag	-	Dacia
(0-3)	Peciu Nou	-	Sînmartin
(0-6)	Lugoj	-	Electrica
(2-1)	Şoimii	-	Deta
(0-2)	Tomnatic	-	Tehnolemn

ETAPA 33 (20 mai)

(1-1)	Tomnatic	-	Modern
(0-3)	Tehnolemn	-	Şoimii
(0-0)	Deta	-	Lugoj
(3-0)	Electrica	-	Peciu Nou
(0-5)	Sînmartin	-	Nădrag
(2-2)	Dacia	-	ELBA
(0-1)	Azur	-	Giarmata
(0-2)	Şag	-	Sînnicolau
(1-0)	Auto FZB	-	Comloş

ETAPA 34 (27 mai)

(1-5)	Modern	-	Auto FZB
(0-1)	Comloş	-	Şag
(1-2)	Sînnicolau	-	Azur
(2-2)	Giarmata	-	Dacia
(1-3)	ELBA	-	Sînmartin
(1-0)	Nădrag	-	Electrica
(0-4)	Peciu Nou	-	Deta
(1-5)	Lugoj	-	Tehnolemn
(0-3)	Şoimii	-	Tomnatic

PROGRAMUL RETURULUI DIVIZIEI C
ARAD

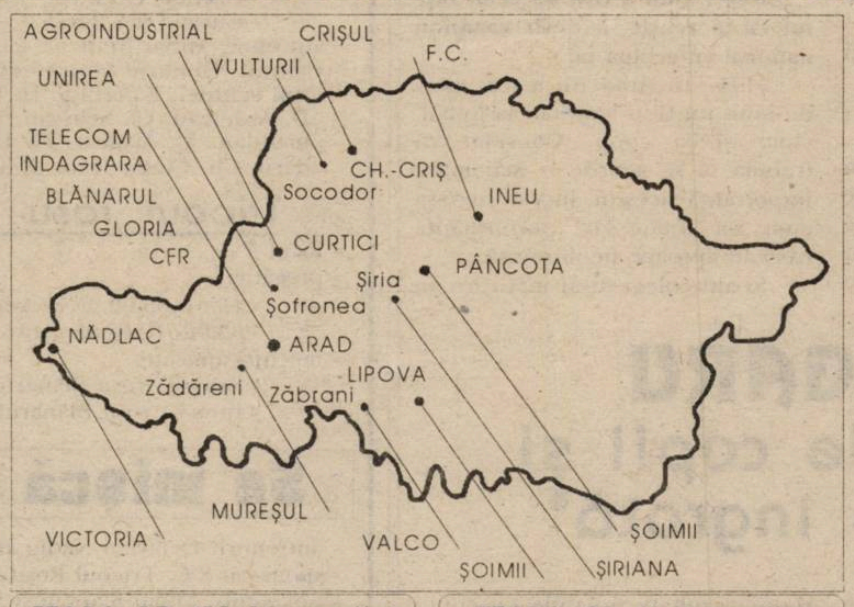

Clasamentul turului Diviziei C ARAD

TELECOM	15	8	4	3	24-13	28
LIPOVA	15	8	2	5	45-23	26
INDAGRARA	15	8	2	5	26-24	26
PÎNCOTA	15	6	5	4	16-10	23
BLĂNARUL	15	7	2	6	23-26	23
CFR ARAD	15	7	1	7	30-20	22
CH. CRIŞ	15	7	1	7	36-28	22
INEU	15	6	4	5	18-16	22
GLORIA	15	6	3	6	27-23	21
ZĂDĂRENI	15	6	3	6	23-26	21
CURTICI	15	6	3	6	27-32	21
NĂDLAC	15	5	4	6	28-35	19
ZĂBRANI	15	6	1	8	18-30	19
SOCODOR	15	5	3	7	23-28	18
ŞOFRONEA	15	5	3	7	22-30	18
ŞIRIA	15	2	3	10	14-36	9

ETAPA 16 (4-5 martie)

(4-1)	Telecom	-	Şiria
(1-3)	Pâncota	-	Ch. Criş
(1-10)	Socodor	-	Lipova
(0-3)	Gloria	-	CFR Arad
(2-2)	Ineu	-	Curtici
(4-2)	Blănarul	-	Şofronea
(2-2)	Indagrara	-	Nădlac
(2-1)	Zădăreni	-	Zăbrani

ETAPA 17 (11-12 martie)

(0-0)	Nădlac	-	Pâncota
(0-2)	Curtici	-	Gloria
(1-3)	Ch. Criş	-	Blănarul
(0-1)	Zăbrani	-	Ineu
(2-3)	Lipova	-	Indagrara
(0-1)	CFR Arad	-	Telecom
(0-4)	Şofronea	-	Zădăreni
(2-7)	Şiria	-	Socodor

ETAPA 18 (18-19 martie)

(1-3)	Ineu	-	Şofronea
(0-2)	Zădăreni	-	Ch. Criş
(2-5)	Blănarul	-	Nădlac
(0-1)	Pâncota	-	Lipova
(2-0)	Indagrara	-	Şiria
(0-3)	Socodor	-	CFR Arad
(0-4)	Curtici	-	Zăbrani
(2-0)	Telecom	-	Gloria

ETAPA 19 (25-26 martie)

(1-1)	Telecom	-	Curtici
(2-3)	Lipova	-	Blănarul
(3-0)	CFR Arad	-	Indagrara
(0-2)	Gloria	-	Socodor
(0-3)	Şiria	-	Pâncota
(1-3)	Nădlac	-	Zădăreni
(1-0)	Ch. Criş	-	Ineu
(1-4)	Şofronea	-	Zăbrani

ETAPA 20 (1-2 aprilie)

(1-3)	Socodor	-	Telecom
(1-8)	Zăbrani	-	Ch. Criş
(0-3)	Zădăreni	-	Lipova
(1-0)	Pâncota	-	CFR Arad
(2-5)	Indagrara	-	Gloria
(0-1)	Curtici	-	Şofronea
(0-0)	Ineu	-	Nădlac
(1-1)	Blănarul	-	Şiria

ETAPA 21 (8-9 aprilie)

(1-3)	Telecom	-	Indagrara
(1-1)	Gloria	-	Pâncota
(1-2)	CFR Arad	-	Blănarul
(2-2)	Şiria	-	Zădăreni
(1-4)	Lipova	-	Ineu
(0-4)	Ch. Criş	-	Şofronea
(1-3)	Nădlac	-	Zăbrani
(1-1)	Socodor	-	Curtici

ETAPA 22 (12 aprilie)

(2-4)	Şofronea	-	Nădlac
(0-5)	Zăbrani	-	Lipova
(1-6)	Zădăreni	-	CFR Arad
(0-2)	Blănarul	-	Gloria
(2-1)	Pâncota	-	Telecom
(1-7)	Curtici	-	Ch. Criş
(1-0)	Indagrara	-	Socodor
(0-0)	Ineu	-	Şiria

ETAPA 23 (15-16 aprilie)

(0-1)	Telecom	-	Blănarul
(1-2)	Socodor	-	Pâncota
(1-4)	Nădlac	-	Ch. Criş
(2-3)	Indagrara	-	Curtici
(1-2)	Lipova	-	Şofronea
(0-3)	CFR Arad	-	Ineu
(1-2)	Gloria	-	Zădăreni
(0-1)	Şiria	-	Zăbrani

ETAPA 24 (22-23 aprilie)

(0-0)	Ineu	-	Gloria
(3-4)	Curtici	-	Nădlac
(0-2)	Zădăreni	-	Telecom
(0-4)	Zăbrani	-	CFR Arad
(0-1)	Pâncota	-	Indagrara
(0-3)	Blănarul	-	Socodor
(1-6)	Ch. Criş	-	Lipova
(0-1)	Şofronea	-	Şiria

ETAPA 25 (29-30 aprilie)

(0-3)	Indagrara	-	Blănarul
(0-4)	Şiria	-	Ch. Criş
(0-1)	Lipova	-	Nădlac
(1-0)	Telecom	-	Ineu
(0-2)	Gloria	-	Zăbrani
(0-1)	CFRA Arad	-	Şofronea
(0-1)	Pâncota	-	Curtici
(1-1)	Socodor	-	Zădăreni

ETAPA 26 (6-7 mai)

(0-2)	Zăbrani	-	Telecom
(0-0)	Blănarul	-	Pâncota
(3-5)	Curtici	-	Lipova
(2-3)	Ch. Criş	-	CFR Arad
(1-3)	Zădăreni	-	Indagrara
(2-2)	Şofronea	-	Gloria
(1-0)	Ineu	-	Socodor
(0-3)	Nădlac	-	Şiria

ETAPA 27 (10 mai)

(3-5)	CFR Arad	-	Nădlac
(3-2)	Gloria	-	Ch. Criş
(1-1)	Telecom	-	Şofronea
(0-2)	Socodor	-	Zăbrani
(1-4)	Şiria	-	Lipova
(0-0)	Pâncota	-	Zădăreni
(0-2)	Indagrara	-	Ineu
(1-5)	Blănarul	-	Curtici

ETAPA 28 (13-14 mai)

(2-0)	Zădăreni	-	Blănarul
(0-3)	Şofronea	-	Socodor
(0-3)	Ineu	-	Pâncota
(0-2)	Ch. Criş	-	Telecom
(3-1)	Curtici	-	Şiria
(1-1)	Lipova	-	CFR Arad
(0-3)	Zăbrani	-	Indagrara
(2-7)	Nădlac	-	Gloria

ETAPA 29 (20-21 mai)

(1-1)	Socodor	-	Ch. Criş
(1-1)	Telecom	-	Nădlac
(2-2)	Indagrara	-	Şofronea
(0-0)	Pâncota	-	Zăbrani
(0-2)	Blănarul	-	Ineu
(0-2)	Zădăreni	-	Curtici
(1-2)	Gloria	-	Lipova
(2-1)	CFR Arad	-	Şiria

ETAPA 30 (24 mai)

(2-1)	Nădlac	-	Socodor
(2-2)	Lipova	-	Telecom
(1-3)	Şofronea	-	Pâncota
(0-3)	Zăbrani	-	Blănarul
(2-5)	Ineu	-	Zădăreni
(2-1)	Curtici	-	CFR Arad
(0-2)	Ch. Criş	-	Indagrara
(1-3)	Şiria	-	Gloria

PATI-DUKE SRL
desface en-gros
bere PILS TIMIŞOREANA
la preţul de 445 lei/sticlă
tel. 056-131.750-230.562

ITALIA

LA LAZIO DEI MIRACOLI, IL MILAN DEI DISASTRI

Deși mai sunt de jucat 14 etape este aproape sigur că aureata ultimelor 3 ediții, A. C. Milan, va spune *"addio cudetto"*! Pierzând 5 puncte în 4 zile, Baresi &Co. au ajuns a 15 puncte (incredibil) de Juventus! Miercuri la Genova, doar 15.000 de spectatori, purificați la sânge de peste 500 de carabinieri încă de la 500 de metri de *stadio Marassi*, au asistat la restanța **GENOA - MILAN 1-1: Skuhravy (45-penalty) - Panucci (83)**. După 324 de zile a reintrat Stefano Eranio, prezent ultima dată în campionat la 27 martie, în jocul cu Napoli (scor 1-0). Dar adevăratul dezastru s-a petrecut duminică pe Olimpico: **LAZIO - MILAN 4-0: Casiraghi (18), Signori (52, 64-penalty), Baresi (79-autogol)**.. Un scor la care gruparea din capitala Lombardiei a cedat ultima dată la 11 septembrie 1983! Se juca atunci prima etapă din ediția 1983-84 și rosso - neri au fost surclasați cu 4-0 la Avellino! De remarcat că la finele acelui sezon milanezii s-au clasat pe locul 8, cu un golaveraj negativ: 37-39. Lazio a jucat așa cum visau înfocații suporteri (peste 60.000 și la acest meci) la începutul campionatului. De remarcat că romanii n-au învins pe Milan, în capitală, din ediția 1977-78 (scor 2-0), remizând de 6 ori în ultimele 10 confruntări, părăsind de 4 ori Olimpico înfrânți. În absența lui Boksici, golgeterul Beppe Signori (a împlinit 27 de ani la 17 februarie) a fost din nou la înălțime. În min. 64 Maldini, care l-a oprit neregulamentar pe Casiraghi, provocând și penalty-ul, a văzut cartonașul roșu. Savicevici și Boban n-au jucat. Milan n-a mai pierdut de 11 etape (0-1 cu Juve la 30 octombrie). Să vedem ce s-a întâmplat și în celelalte partide.

JUVENTUS - NAPOLI 1-0: Ravanelli (78). Lipsită de Jarni (suspendat), Kohler și Baggio (accidentați), pierzându-i încă din min. 35 pe Conte și Al. Orlando (ambii accidentați), înlocuiți cu Deschamps (care a debutat în acest campionat) și Torricelli, Juve a suferit mult până s-a impus în fața ambițioasei echipe a lui Boșkov. Alb-negrii au demonstrat încă o dată că stadio Delle Alpi este un teren foarte dificil pentru orice adversar, torinezii având cea mai bună linie de clasament pe teren propriu din toate participantele în Seria A, dacă luăm în considerare ultimele 100 de jocuri (deci mai bine de 5 campionate): 100 67 26 7! Bilanț superior și celor de la Milan, care au câștigat în acest interval 3 titluri de campioni: 100 67 25 8!

CAGLIARI - PARMA 2-0: Berretta (6), Oliveira (15). Deși n-au beneficiat de aportul "eroului" Muzzi (5 goluri în ultimele 5 jocuri), elevilor lui Tabarez le-au fost suficiente 15 minute pentru a lichida vedetele lui Nevio Scala, eforturile depuse de Zola și ceilalți în repriza secundă, fiind tardive. A fost al 10-lea joc în "massima serie" între cele două echipe, Cagliari obținând până acum doar o victorie, 2-1 la 30 martie 1991. Se pare că arbitrul Marcello Nicchi, aflat la al 70-lea meci la centru în Serie A, le poartă noroc insularilor, acesta fiind al 8-lea joc în care i-a fluierat, înregistrându-se 3 victorii pentru sarzi și 5 remize.

INTER - BRESCIA 1-0: Berti (3). Pas cu dreptul pentru noul președinte al Inter-ului, Massimo Moratti (49 de ani), al 18-lea din istoria de 86 de ani a clubului. Brescia, care încă n-a marcat nici un gol în derby-urile lombarde (0-0 cu Cremonese și Inter - în tur, 0-1 cu Milan), a ținut piept nerazzurrilor, păcătuind însă în faza ofensivă. Sabău a fost înlocuit de Schenardi (min. 64), iar Lupu n-a jucat. Cu 6 minute înainte de final Corini de la "rândunele" a fost eliminat.

GENOA - ROMA 1-0: Skuhravy (15). Gazdele au reușit să apere cu dârzenie golul cehului Skuhravy, în pofida faptului că antrenorul oaspeților, Mazzone, a utilizat la un moment dat 4 vârfuri: Balbo, Fonseca, Moriero și Totti. A fost al 40-lea joc pe Luigi Ferraris și a 20-a victorie a Grifonului, 15 partide încheindu-se la egalitate, doar 5 revenind giallo-rossilor, ultima la 6 septembrie '89, scor 2-0, prin golurile lui Rudy Völler! Pippo Marchioro a reușit a doua victorie cu Genoa în 10 etape. Eliminat: Fonseca (87).

CREMONESE - FIORENTINA 0-0. După 4 jocuri consecutive pierdute în deplasare, Fiorentina a obținut în sfârșit un punct, cu toate că a jucat fără Carbone și Baiano. Cremonese încă n-are victorie asupra celor din Florența!

FOGGIA - SAMPDORIA 1-1: Bresciani (44) - Gullit (64). În umbră în primele 45 de minute, oaspeții au jucat mai aproape de valoarea lor în mitanul secund, ratând chiar victoria, prin Lombardo și Platt, portarul Francesco Mancini opunându-se de fiecare dată cu succes.

REGGIANA - BARI 0-1: Protti (81). A 5-a victorie externă pentru pugliezi! De remarcat faptul că Igor Protti a marcat după doar 60 de secunde de la introducerea în teren!

PADOVA - TORINO 4-2: Maniero (10), Vlaovici (54 și 62), Lalas (76) - Pelé (14), Rizzitelli (79). Este pentru a 3-a oară când Padova marchează 4 goluri celor din Torino: 4-0 în '58-'59; 4-1 în '49-'50; 4-4 în '48-'49. Cu această victorie gazdele rămân în cursa pentru evitarea retrogradării, în timp ce "Toro"a suferit al 7-lea eșec în deplasare, în acest campionat!

ETAPA VIITOARE: Bari - Padova; Brescia - Cagliari; Fiorentina - Inter; Milan - Cremonese; Napoli - Genoa; Parma - Lazio; Roma - Reggiana; Sampdoria - Juventus (televizat de Tele+2 și DSF.); Torino - Foggia.

SERIE B

ACIREALE - PALERMO 3-1 (2-1): Pistella (13), Modica (40), Vasari (90) - Maiellaro (7); **ANCONA - VENEZIA 1-0 (0-0):** Sergio (76). Eliminat: Vieri (Venezia, min. 78.); **ATALANTA - COMO 3-0 (0-0)**. Victorie clară a echipei din Bergamo în derby-ul Lombardiei. Au marcat: Saurini (54-penalty), Ganz (65 și 86); **ANDRIA - CHIEVO 0-0; LECCE - SALERNITANA 1-2 (1-1).** Melchiori (22) - Strada (37), Pisano (50 - golgeterul campionatului cu 13 goluri). A 6-a înfrângere pe teren propriu a celor din Lecce, a 2-a consecutivă!; **LUCCHESE - CESENA 1-1 (1-1):** Paci (17) - Teodorani (23); **PERUGIA - ASCOLI 3-1 (2-1):** Cornacchini (19 și 88), Di Cara (21) - Favo (16). Oaspeții n-au mai câștigat în deplasare de 1 an (1-0 la Cosenza la 27 februarie '94)!; **PIACENZA - VICENZA 3-1 (2-0):** Piovani (8), Brioschi (34), Sartor (86-autogol) - Cozza (47-penalty). Primul joc în acest sezon în care Vicenza a încasat 3 goluri!; **UDINESE - COSENZA 1-0 (0-0):** P.Poggi (52); **VERONA - PESCARA 5-2 (1-0).** Cammarata și Fermanelli (ambii Verona) au reușit câte o dublă!

■ SANDU USUSAN

CALCIO Serie A

JUVENTUS	20	14	3	3	35-20	45
PARMA*	20	11	6	3	31-17	39
LAZIO	20	10	4	6	41-24	34
ROMA	20	9	7	4	26-14	34
SAMPDORIA	20	8	8	4	33-18	32
FIORENTINA	20	8	7	5	34-26	31
MILAN	20	7	9	4	22-20	30
CAGLIARI	20	7	8	5	21-19	29
BARI	20	9	2	9	23-27	29
INTER	20	7	6	7	18-18	27
TORINO	20	7	5	8	21-24	26
FOGGIA	20	6	7	7	21-26	25
NAPOLI	20	5	9	6	24-30	24
GENOA	20	5	6	9	22-30	21
PADOVA	20	6	2	12	22-43	20
CREMONESE	20	5	4	11	16-23	19
REGGIANA	20	3	3	14	14-27	12
BRESCIA	20	2	6	12	10-28	12

CALCIO Serie B

PIACENZA	22	10	11	1	31-14	41
UDINESE	22	10	9	3	35-19	39
ANCONA	22	10	6	6	33-26	36
PERUGIA	22	7	12	3	19-13	33
VERONA	22	7	11	4	26-20	32
ATALANTA	22	7	11	4	21-18	32
CESENA	22	7	10	5	26-18	31
SALERNIT.	22	8	7	7	31-25	31
VICENZA	22	6	13	3	15-12	31
ANDRIA	22	7	10	5	22-21	31
LUCCHESE	22	6	11	5	30-27	29
VENEZIA	22	8	5	9	23-22	29
PALERMO	22	6	10	6	21-14	28
ACIREALE	22	6	7	9	14-24	25
PESCARA	22	6	6	10	24-36	24
CHIEVO	22	4	9	9	18-21	21
COSENZA*	22	6	11	5	20-20	20
ASCOLI	22	3	8	11	14-28	17
COMO	22	3	7	12	9-35	16
LECCE	22	2	8	12	15-34	14

* Echipă penalizată cu 9 puncte.

ANGLIA

"LUPUL IRLANDEZ" A PĂCĂLIT "VULPILE"

Week-end-ul a programat turul 5 (optimi) al celei de-a 114-a ediții a Cupei Angliei, F.A. Cup, ceea ce a transformat runda a 29-a a Premier League într-o etapă cu doar... două meciuri, celelalte 9 fiind amânate pentru că nu mai puțin de 13 echipe de primă ligă marșau încă spre Wembley.

Mai întâi, despre campionat. Marțea trecută, Phil Neal, fostul fundaș al Liverpoolului, a devenit al 8-lea antrenor care și-a pierdut postul în acest sezon, fiind nevoit să părăsească pe "azzurrii" de la Coventry. Miercuri a fost deja înlocuit cu "Big" Ron Atkinson (ex-Man. Utd., Atletico Madrid, Sheff. Wedn și Aston Villa). Joi, Mr. Atkinson a și făcut deja o achiziție, aducându-l la Highfield Road, pentru 300.000 lire, pe fostul său elev de la Villa, Kevin Richardson (32 ani, mijlocaș, ex-Arsenal și Real Sociedad), iar sâmbătă a făcut primul pas cu dreptul: **CONVENTRY - WEST HAM 2-0: Ndlovu (26), Marsh - ex West Ham! (69).** În celălalt meci din ligă: **SHEFF. WEDN - ASTON VILLA 1-2: Bright (77) - Saunders (28, 45).** Menționând că mâine (miercuri) se va disputa etapa a 30-a, cu Crystal Palace - SHEFF. WEDN. și Newcastle - TOTTENHAM, să trecem la optimile Cupei.

Sâmbătă. Molineux Ground. **WOLVERHAMPTON WANDERERS (L2) - Leicester 1-0: David Kelly (35).** "Lupii" fostului antrenor al Angliei, Graham Taylor, au eliminat "vulpile" scoțianului Mark Mc Ghee, gratie internaționalului irlandez David Kelly (ex-Leicester!), al cărui gol la Dublin, a marcat debutul nebuniei "hooligans"-ilor englezi.

Loftus Road: **QPR - Millwall (L2) 1-0: Clive Wilson (90) - penalty.** Ce n-au reușit în tururile precedente două (încă) europene, și anume Chelsea și Arsenal, ambele din Londra, a reușit însă o a treia londoneză, QPR: să elimine "leii" londonezi ai lui Mick McCarthy. A fost dramatic: în minutul 82, Andy Roberts, de la învinși, a șutat în bara porții galezului Tony Roberts (QPR), pentru ca în prelungiri, Cassey Kellar, portarul american al Millwallului să fie învins din penalty!

Goodison Park: **EVERTON - Norwich 5-0: Limpar (8), Parkinson (25), Rideout (59), Ferguson (66), Stuart (90).**

Vicarage Road: **Watford (L2) - Crystal Palace 0-0.** Se va rejuca.

White Hart Lane: **Tottenham - Southampton 1-1: Klinsmann (21) - Le Tissier (22 - penalty).** 28.500 fani "Spurs" au tremurat în debut, la bara lui Le Tissier. Iar când acesta a marcat al 150-lea gol personal pentru "sfinții" de la Southampton, egalând, din penalty (n-a ratat nici unul în cariera sa), s-au temut că vor asista la un egal (al 9-lea, în ultimele 11 meciuri, pentru "sfinți"), Gică Popescu & Co trebuind să se deplaseze pentru rejucare la Southampton, la The Dell Stadium, miercurea viitoare. Încă ceva: portarul lui Southampton, Bruce Grobbelaar, a câștigat de 3 ori Cupa: în '86, '89 și '92, cu Liverpool. Nu e nevoie să fii mare matematician să intuiești de ce le este așa mare frică favoriților la câștigarea Cupei, Tottenham.

Duminică. St. Jame's Park: **NEWCASTLE U. - Man City 3-1: K. Gillespie (17,65), Beresford (35) - Rosler (30).** "Cotofenele" lui Keegan s-au răzbunat pe Gaudino & Co. pentru eliminarea din Cupa Ligii, calificându-se în sferturile Cupei pentru prima oară în ultimii 19 ani!

Anfield Rd.: **Liverpool - Wimbledon 1-1: Fowler (35) - Clark (2).** O singură dată s-au mai întâlnit cele două în Cupă: tocmai în finala din 1988, Wimbledon-ul triumfând atunci, surprinzător, cu 3-2! Cu durul Vinny Jones în teren. Care acum a lipsit, nefăcând deplasarea. Probabil datorită incidentului dinaintea meciului Irlanda - Anglia, când, într-un restaurant din Dublin, afumat de-atâta șampanie, Vinny l-a mușcat oribil de nas pe un ziarist de la *Daily Mirror*. Meciul se va rejuca.

Old Trafford: **MAN. UTD. - Leeds Utd. 3-1: Bruce (1), McClair (5), Hughes (71) - Yeboah (52).** Ghanezul Yeboah a intrat la pauză, a marcat și le-a redat speranța celor 6.500 de fani ai "Păunilor". S-au dovedit a fi doar iluzii deșarte.

Iată tragerea la sorți pentru sferturile de finală ale Cupei (11 martie): Liverpool sau Wimbledon - Tottenham sau Southampton; EVERTON - NEWCASTLE; Watford sau Crystal Palace - WOLVERHAMPTON (L2); MAN. UTD. - QPR.

■ MIHAI COMȘULEA

Premier League

BLACKBURN	28	19	5	4	61-25	62
MAN. UTD.	28	18	6	4	51-21	60
NEWCASTLE	28	14	9	5	47-30	51
LIVERPOOL	27	13	9	5	46-22	48
NOTTM. FOR.	28	13	7	8	41-31	46
TOTTENHAM	27	12	7	8	45-38	43
LEEDS	26	10	9	7	34-28	39
SHEFFIELD	29	10	9	10	38-38	39
ASTON VILLA	29	9	10	10	41-38	37
WIMBLEDON	27	10	6	11	32-47	36
NORWICH	27	9	8	10	27-31	35
ARSENAL	28	8	10	10	31-32	34
COVENTRY	29	8	10	11	29-45	34
CHELSEA	27	8	9	10	35-38	33
MAN. CITY	27	8	8	11	35-44	32
SOUTHAMPT.	27	6	13	8	39-44	31
QPR	26	8	7	11	39-45	31
CRYSTAL PAL.	28	7	9	12	21-28	30
EVERTON	27	7	9	11	27-36	30
WEST HAM	27	8	4	15	24-35	28
IPSWICH	27	5	5	17	29-55	20
LEICESTER	27	4	7	16	25-46	19

Drumul spre Wembley (IV)

TEL. 056-191.108

SATELIT - TV

24 de Ore de SPORT pe Zi!

Instalații Satelit Complete

Mixette

SPANIA

BENITO FLORO ÎNTRISTEAZĂ MADRIDUL!

La mijlocul săptămânii trecute s-au disputat partidele retur din optimile Copei del Rey. Au părăsit competiția Zaragoza (deținătoarea trofeului), F.C. Barcelona și Real Madrid, eliminate de **Albacete, Atletico Madrid,** respectiv **Valencia**. S-au mai calificat în sferturi 3 divizionare A (**Ath. Bilbao, Coruña și Gijon**) și 2 echipe din liga secundă: **Mallorca și Rayo Vallecano**.

În cele 10 jocuri ale etapei a 22-a s-a înregistrat o singură victorie în deplasare, la fel ca și în tur, în aceleași partide. Atunci a învins Coruña la Santander, acum a triumfat Valencia la Tenerife.

BARCELONA-ESPAÑOL 3-0: Stoichkov (2 - al 8-lea gol al sezonului), Beguiristain (23), Sergi (28). Barça și-a lichidat adversarul în mai puțin de o jumătate de oră, grație unui joc de excepție, cel mai bun din actualul sezon. Se poate spune că a fost meciul lui Stoichkov (un gol și două pase de gol). Au mai evoluat la catalani stranierii Korneev și Koeman, Hagi (accidentat), lipsind din formație. Oaspeții au decepționat, fiind departe de forma demonstrată la începutul campionatului. Vârfurile Răducioiu și Lardin (golgeterii echipei) au fost înlocuiți în repriza secundă cu Iotov și Arteaga.

CORUÑA-SANTANDER 3-0: Voro (21), Donato (56-penalty), Bebeto (62). Mare diferență între Santanderul de pe Riazor și cel care a spulberat cu o săptămână în urmă vedetele lui Cruyff. Nu-i mai puțin adevărat că și gazdele au făcut un joc excelent.

REAL-ALBACETE 0-0. Surpriza etapei! Liderul, cu o medie de 3 goluri pe meci pe teren propriu, a pierdut al 2-lea punct pe Bernabeu (după 1-1 cu Compostela), mai mult, acesta fiind primul joc în fața propriilor suporteri, în care elevii lui Valdano n-au înscris! Ocazii au fost, dar Raul, Zamorano, Laudrup au ratat pe rând. Astfel, fostul antrenor al Realului, Benito Floro, a rămas neînvins cu noua sa echipă Albacete, în confruntările cu madrilenii (1-1 în tur).

CELTA-GIJON 2-0: Gudelj (62 și 65). Mare bucurie pentru cei 23.000 de suporteri prezenți pe Balaidos. Gazdele au învins ultima dată pe propriul teren la 6 noiembrie (3-2 cu Tenerife)!!

VALLADOLID-COMPOSTELA 2-0: Quevedo (60), Pedro Riesco (78 - primul gol în acest campionat). O victorie muncită, foarte importantă în lupta pentru evitarea retrogradării.

SOCIEDAD-ATL. MADRID 3-1: Karpin (26 și 90), Luis Perez (85 - al 4-lea gol al sezonului) - Caminero (27 - al 7-lea gol în această ediție). După eliminarea Barcelonei în Cupă, se părea că madrilenii sunt pe drumul cel bun. Dar felul în care s-au prezentat pe stadionul Anoeta a demonstrat că mai este mult de lucru la acest club de tradiție din fotbalul spaniol.

BETIS-ATH. BILBAO 0-0. Jucând mai bine de o oră în 10 oameni (eliminat Stosicimin. 35), gazdele n-au putut desface apărarea bascilor. De remarcat că golgeterul Betisului, Cuellar, a fost convocat de antrenorul Javier Clemente, pentru partida pe care naționala Spaniei o va disputa în compania Germaniei.

TENERIFE-VALENCIA 1-2: Mata-Mijatovici, Salenko. A doua victorie în 4 zile pentru elevii lui Parreira. După succesul în fața Realului în Cupă (2-1), Valencia a câștigat două puncte de aur pe stadionul Heliodoro Rodriguez. Gazdele au jucat precipitat, nereușind să profite nici de superioritatea numerică cauzată de eliminarea lui Giner (min. 30). Finalul a fost dramatic, Fernando irosind două bune ocazii și posibilitatea unei victorii și mai concludente.

OVIEDO-ZARAGOZA 2-1: Manel (50), Prosinecki (90)-Poyet (67). O nouă înfrângere pentru Zaragoza, care riscă să piardă și locul în Cupa UEFA.

LOGRONES-SEVILLA 0-2: Rafa Paz (1), Bango (90).

Sevilla lui Ilie Dumitrescu se apropie tot mai mult de un loc care să-i permită o participare în cupele europene. Gazdele au pierdut al 4-lea joc pe teren propriu în acest sezon!

■ GHIȚĂ OCHIȘOR

Primera Division

REAL	22	14	6	2	52-16	34
CORUNA	22	11	8	3	35-20	30
BARCELONA	22	12	5	5	38-29	29
BETIS	22	8	10	4	27-13	26
ZARAGOZA	22	11	4	7	33-29	26
SEVILLA	22	9	6	7	28-22	24
BILBAO	22	8	8	6	18-19	24
TENERIFE	22	8	6	8	31-26	22
ESPANOL	22	7	8	7	29-24	22
SOCIEDAD	22	6	10	6	28-24	22
VALENCIA	22	7	8	7	29-27	22
OVIEDO	22	8	6	8	24-23	22
CELTA	22	7	7	8	20-28	21
COMPOST.	22	6	8	8	22-31	20
ALBACETE	22	5	9	8	28-35	19
VALLADOLID	22	5	8	9	16-37	18
ATL.MADRID	22	6	5	11	31-35	17
SANTANDER	22	6	5	11	25-31	17
GIJON	22	5	7	10	25-40	17
LOGRONES	22	1	6	15	7-39	8

GERMANIA

"ORIUNDE, DAR NU LA BAYERN!"

După 68 de zile de pauză, vineri și sâmbătă s-au reluat jocurile din Bundesliga. "Omul zilei" poate fi considerat Bruno Labbadia (29 de ani) de la FC Köln. Experimentatul atacant (ex Bayern, Kaiserslautern, Hamburg) a reușit două goluri în meciul cu Eintracht Frankfurt, pe lângă alte trei bare! În clasamentul celor mai eficace atacanți continuă să conducă argentinianul Rodolfo Cardoso (SC Freiburg, 14 goluri), urmat de Andreas Möller și Stephane Chapuisat (ambii Borussia Dortmund) și Heiko Herrlich (Gladbach), toți cu câte 11 goluri înscrise.

FREIBURG - KARLSRUHE 2-1: Cardoso (19), Todt (82) - E. Schmitt (11). Derby-ul landului Baden - Württemberg a oferit un meci foarte bun statornicilor 17.000 de spectatori de pe "Dreisamstadion". De remarcat că golul victoriei a fost înscris după o greșeală în lanț a fundașilor lui Karlsruhe.

DUISBURG - UERDINGEN 2-0: Hopp (33), Schütterle (80). Joc disputat între două echipe care au efectuat pregătirea centralizată în aceeași localitate (Vale do Garrao - Portugalia) locuind chiar în același hotel. Cei din Duisburg au părăsit ultimul loc al clasamentului, pe care s-au aflat în ultimele 9 etape ale turului. Pentru că nu va mai fi sponzorizată de concernul farmaceutic Bayer, începând din această vară echipa din Uerdingen se va numi Krefelder FC 05.

KÖLN - FRANKFURT 3-0: Labbadia (2 și 59), Polster (50). Victorie categorică în fața unui Eintracht în degringoladă. Veteranul Rudi Bommer (Eintracht, 38 de ani) a jucat cea de-a 400-a partidă în prima ligă, iar duoul Polster - Labbadia a marcat împreună 19 dintre cele 29 de goluri ale echipei din Köln. Deși contestat de suporteri în tur, antrenorului Morten Olsen i s-a prelungit contractul cu FC Köln pentru încă un an și jumătate.

TSV 1860 - DORTMUND 1-5: Erhard (78) - Zorc (8-penalty), Sammer (57), Rieldle (68), Chapuisat (86), Möller (86). 40.000 de spectatori au aplaudat victoria liderului și mai ales jocul prestat de Matthias Sammer, care a participat efectiv la primele patru goluri înscrise de echipa sa.

GLADBACH - SCHALKE 0-1: Hendrik Herzog (84). Surpriza etapei, care i-a îndepărtat momentan pe Effenberg & Co. de podium. Este prima victorie a "albaștrilor" din Gelsenkirchen la Mönchengladbach după 19 ani!

BOCHUM - BAYERN 1-2: Hermann (72) - Kostadinov (37), Helmer (49). Debut bun al lui Emil Kostadinov la Bayern (împrumutat de la La Coruna până în vară pentru 500.000 DM). Bavarezii au dominat clar echipa care a preluat lanterna roșie.

K'LAUTERN - LEVERKUSEN 1-0: Kuka (56). Deși a fost accidentat aproape toată iarna, cehul Pavel Kuka a adus din nou victoria echipei sale, înscriind al 7-lea gol în acest campionat.

HAMBURG - STUTTGART 0-2: Bobic (17), Buck (44). Eliminați: Hartmann (Hamburg), Immel și Dunga. Deși are un nou cuplu de atacanți, Ordenewitz - Kindvall, criza ofensivă a lui HSV continuă.

BREMEN - DRESDEN 1-0: Andreas Herzog (44 penalty). Victorie mică pentru vicelideri. "Poate să plece oriunde, dar nu la Bayern" este leitmotivul suporterilor lui Werder, vis-a-vis de transferul antrenorului Rehhagel la München începând cu 30 iunie 1995.

M.B.

BUNDESLIGA

DORTMUND	18	13	4	1	45-15	30
BREMEN	18	11	4	3	32-19	26
FREIBURG	18	11	3	4	37-22	25
BAYERN	18	8	8	2	33-23	24
K'LAUTERN	18	9	6	3	26-20	24
GLADBACH	18	9	5	4	37-22	23
KARLSRUHE	18	7	7	4	29-25	21
LEVERKUSEN	18	6	8	4	31-22	20
HAMBURG	18	7	4	7	26-23	18
STUTTGART	18	7	4	7	33-35	18
SCHALKE	18	5	7	6	23-24	17
FRANKFURT	18	6	4	8	19-28	16
KOLN	18	5	5	8	29-36	15
UERDINGEN	18	2	6	10	15-28	10
DRESDEN	18	3	4	11	17-32	10
TSV 1860	18	2	6	10	18-35	10
DUISBURG	18	3	3	12	14-33	9
BOCHUM	18	3	2	13	19-41	8

BLESTEMUL LUI HALAGIAN

Blestemul lui Halagian coborât-a duminică pe stadionul timişorean, care tocmai se pregătea să-ncheie apoteotic un turneu caracterizat - şi nu gratuit - drept cel mai tare din această perioadă, a încheierii pregătirilor. Blestemul care spunea: **"...nu m-aţi vrut pe mine, bine atunci, luaţi-i pe ăştia şi spălaţi-vă pe cap cu ei!..."** E drept, "ăştia", adică Steaua, nici nu jucaseră rău, făcând o primă repriză, împreună cu Poli, mai mult decât promiţătoare, iar când afirm asta mă refer la câteva "delicii" ale fotbalului, mai puţin golurile, da' oricum, mai era timp de joc, iar bruma de public adunată la vederea soarelui putea fi răsplătită măcar cu ducerea unei treburi odată începută, la bun sfârşit. Ceream prea mult? Adică să fim scutiţi măcar o dată de dezagreabilul spectacol al eliminărilor? Semnate de Panait şi din nou, încă o dată şi încă o dată de Lăcătuş? Era un capăt de lume dorinţa ca Steaua, echipa campioană să-şi respecte condiţia? De formaţie titrată şi plimbată prin toată lumea?Mă-ndoiesc, chiar dacă, pentru a fi acceptate aceste dorinţe, ar fi însemnat ca marea noastră campioană să accepte că există posibilitatea de a juca în finală cu reprezentanta eşalonului secund. Care ar putea chiar s-o

CÂINII LATRĂ, CARAVANA TRECE...

de Miki Junea

învingă! Şi atunci, ce rămâne de făcut? Ori să nu se mai prezinte la turneu, ori să i se prezinte trofeul câştigătoarei direct la sediu!

Dar, hai să nu facem un capăt de ţară din asta. Cu o seară înainte, Lăcătuş declarase la televiziunea locală că, în privinţa eliminărilor pe care l-au făcut deja remarcat, n-are ce face. Ăsta este el şi n-o să se schimbe acum. Când, am adăuga noi, se apropie de amurgul carierei. Din acest punct de vedere, putem fi împăcaţi, nu fără a desluşi cam de ce Lăcătuş n-a strălucit decât la două echipe: Steaua şi Naţionala, locurile în care năravurile i s-au tolerat cu o consecvenţă demnă de o cauză mai bună. Ca să nu mai dezgropăm morţii, este suficient să ne amintim cât a jucat el în ultima prezenţă a Stelei în Liga Campionilor şi este de ajuns. Mai punem la socoteală şi "prestaţiile" de la Naţională, drămuite tot din cauza acestui obicei? Cred că n-are rost.

Bine, dar nici măcar Lăcătuş nu este vinovat de atmosfera care a întrerupt atât de abrupt turneul. Şi-a văzut de treabă, predând banderola de căpitan şi părăsind terenul, singur, după un "clinci" verbal cu Costică Rădulescu, moment în care... nimeni altcineva decât antrenorul Dumitriu, s-a simţit obligat să întregească un circ deja profilat! Că a njurat, că a fost înjurat, că... în fine, cineva a dat o decizie iar domnul Dumitriu trebuia să se conformeze. Adică, să părăsească la rându-i incinta terenului. Dar el, nu şi nu. Adică, **"vedeţi-vă de treabă, domnilor, eu sunt Ţiţi Dumitriu şi mă lipesc de bancă precum marca de scrisoare"**! Pur şi simplu. Sfidând un întreg stadion! Nu ştiu cum numesc trepăduşii din jurul lui această atitudine, dar ea înseamnă lipsă de educaţie şi de bun simţ. De fapt complexele lui Dumitriu au răzbătut şi cu alte ocazii, în care n-a prea existat înfrângere a Stelei pe care acesta să n-o pună în seama arbitrilor. Când a avut dreptate l-am susţinut. Când a dat cu bâta-n baltă, iar acum tocmai a făcut-o, l-am combătut. Mai ales că atitudinea lui îşi găseşte explicaţia în şmecheria ieftină a aceluia care, conştient că în ceartă inferioritatea numerică s-ar putea să piardă, găseşte calea acestui compromis. Pe care, culmea, îl mai consideră şi deosebit de subtil! Aşa că, mulţumim, domnule Dumitriu, pentru a vă plimba umorile, nu era necesar să veniţi până la Timişoara. Puteaţi să rămâneţi liniştit la Ospitaletto! Şi-ar mai fi ceva de stabilit: ce funcţie îndeplineşte la clubul Steaua domnul Ion Alexandrescu, dacă nici măcar la intervenţa sa cel sancţionat n-a vrut să se conformeze? Portar, cumva? Furier?

Aşa că Halagian poate fi liniştit. Campioni am vrut, campioni am avut. Şi cu cupele-n dulap am rămas. Bravo!

Palabras españoles

GUERRERO INTANGIBIL?

Este ştiut faptul că cele două reprezentante ale Ţării Bascilor în campionatul spaniol, Athletic Bilbao şi Real San Sebastian au păstrat mulţi ani tradiţia de a nu apela decât la jucători şi antrenori basci, tradiţie infirmată până la urmă de angajarea pe banca tehnică a galezului Toshack sau a germanului Heynckes, acum câţiva ani. La Bilbao se înteţesc atacurile împotriva antrenorului Xavier Irueta pentru stilul nespectaculos şi ineficace imprimat echipei. Deşi se află pe locul 7, Athletic a marcat doar 18 goluri în 22 de meciuri, fiind "întrecută" la acest capitol doar de echipa lui Belodedici, Valladolid (locul 16 - 16 goluri marcate) şi lanterna roşie, Logroñes, care a înscris doar de 7 ori. Soluţia redresării? Surpriză! Conducerea clubului din Bilbao a considerat necesară prelungirea contractului celui mai talentat jucător spaniol al generaţiei sale, Julen Guerrero Lopez, până în anul 2007! Participant la World Cup '94, Guerrero (născut la 7 ianuarie 1974 la Portugalete, 1.76m, 73 kg, promovat de Heynckes în prima echipă a lui Athletic în 1992), este curtat cu asiduitate de FC Barcelona. Aşa că bascii au încheiat, practic, tratativele, înainte ca acestea să ia o formă concretă. Totuşi, conducerea echipei lui Guerrero a lăsat o portiţă în contract: chiar dacă tânărul jucător este legat de alb-roş-negri până în al optulea an al mileniului următor, el este transferabil în orice moment la clubul care va plăti cel puţin 15 milioane DM! Scurt şi cuprinzător.

M.B.

goal trotter

■ "AMICALUL" IRLANDA-ANGLIA, miercurea trecută, pe Lansdowne Road din Dublin, în faţa a 46.000 de spectatori. Minutul 22: David Kelly marchează pentru Irlanda. Fapt care-i înfurie pe englezi. 5 minute le-au trebuit câtorva sute de descreieraţi, dezmăcinaţi ai soartei, să determine întreruperea meciului: scandări rasiale, anti-irlandeze, scaune aruncate aiurea, iată startul ulterioarei înfruntări "hooligans" - Garda (poliţia irlandeză). Din totalul celor 4.500 de suporteri englezi prezenţi la meci, printre care şi majoritatea familiilor fotbaliştilor englezi, au existat şi 30 de "hooligans" de notorietate, fişaţi, aflaţi în evidenţa Football Inteligence Unit, secţie a poliţiei specializată în combaterea huliganismului pe stadioanele Albionului. Aceeaşi care au cauzat de fiecare dată haos la deplasările Angliei. Şi aici îşi pune mass-media engleză marea întrebare: cum de le-au parvenit bilete tocmai acestor "hooligans" recunoscuţi? Opinia cea mai realistă vizavi de "farsa Dublin" i-a aparţinut fostului antrenor al naţionalei. Graham Taylor: *"Singurul fapt care mă miră este că toată lumea se miră de ce s-a întâmplat. Păi de 17 luni, de la meciul cu Olanda, de la Rotterdam, <<hooligans>>-ii n-au mai avut ocazia să se afişeze. Era absolut previzibil!"* Foarte interesantă şi părerea lui David Platt: *"După tragedia de la Genoa-Milan, mass-media italiană a dat exemplu pozitiv, în privinţa combaterii şi eradicării huliganismului, fotbalul englez. Din păcate, toate lucrurile bune din ultimii ani au fost anulate astă-seară, întorcându-ne la stadionul Heysel."* Cea mai bună propunere i-a aparţinut însă antrenorului englez al echipei Irlandei, Jackie Charlton: *"Acest amical Irlanda-Anglia trebuie neapărat rejucat până în vară. Altfel ar însemna să cedăm în faţa unei mâini de ticăloşi. Ar fi victoria lor şi atunci, într-adevăr, fotbalul nostru s-ar afla într-o situaţie foarte grea."*

■ ALBANIA. Arbitrii au renunţat la boicotarea jocurilor ultimei etape, măsură pe care o adoptaseră cu o săptămână înainte, în urma violenţelor la care a fost supus de către spectatori un cavaler al fluierului. Federaţia de la Tirana, precum şi poliţia, au asigurat arbitrii de desfăşurarea meciurilor în condiţii de fair-play.

■ UEFA a redus amenda dictată liderei franceze F.C. NANTES (angajată în primăvara europeană a Cupei UEFA, contra lui Ionuţ Lupescu & Co.) de la 14.000 dolari la doar 4.000 dolari. Clubul francez s-a făcut vinovat de manifestările huliganice ale propriilor suporteri, la meciul disputat în toamnă, la Sion, în Elveţia, în cadrul Cupei UEFA. Forul european a revenit asupra deciziei, considerând amenda prea... pipărată.

■ OLANDA: Stare de şoc în fotbalul olandez! 8 jucători, internaţionali olandezi, componenţi ai echipei Ajax Amsterdam au spus **NU** convocării la lotul naţional, pentru meciul amical de miercuri, de la Eindhoven, cu Portugalia. După decizia de acum un an a vedetei Ruud Gullit de a nu evolua la World Cup într-o echipă a "portocalei mecanice" condusă de Dick Advocaat, iată că acum Guus Hiddink este pus într-o situaţie extrem de dificilă de întreg "blocul Ajax". Motivul? Programul competiţional prea încărcat al sfert-finaliştilor Ligii Campionilor. Foarte interesant, opţiunea de non-combat a internaţionalilor Ajax-ului n-a survenit în urma măcar unor sugestii ale conducerii clubului campion, fiind exclusiv alegerea jucătorilor!

■ QPR

Notizie dall' Italia

* OPRIŢI-I! DAR NU PRIN ORICE MIJLOACE *

Începând din sezonul 1991-92 "virusul" A.C. Milan a făcut adevărate ravagii în Calcio! 58 de jocuri fără înfrângere în campionat, 11 luni de imbatabilitate în toate competiţiile oficiale (14 aprilie '92-0-1 cu Juve, în Coppa Italia - 10 martie '93 - 0-2 cu Roma, în aceeaşi competiţie)! Evident, în presa din Peninsulă au fost trase numeroase semnale de alarmă: **"Opriţi-i!", "Milan ucide campionatul şi pronosportul!"** Cel mai puternic şi atractiv campionat din Europa îşi pierdea farmecul, iar ziariştii nu mai aveau ce scrie încă după primele etape. Vertiginoasa escaladare milaneză, într-un cuvânt "Berlusconismul" (16 trofee cucerite în 9 ani de când don Silvio a preluat gruparea rosso-nero), trebuiau cumva oprite. Iată că din acest sezon, invincibila echipă din capitala Lombardei a devenit o formaţie de pluton. Cauzele ar fi mai multe: uzura jucătorilor, numeroasele accidentări, lipsa unui atacant de tipul lui Van Basten, jocul bazat doar pe sclipirile lui Savicevici.

După restanţa cu Genoa, unul dintre ultimii veniţi la clubul de pe Via Turati nr. 3, **Paolo Di Canio**, a ridicat o problemă foarte spinoasă. Cea a arbitrajelor de care "se bucură" 11-le lui Fabio Capello. Fostul jucător al lui Lazio, Juve şi Napoli, a fost realmente intrigat de faptul că bijutierul Gianni Beschin din Legnano a refuzat două penalty-uri clare campionilor en-titre, acordând în schimb o asemenea lovitură, cu multă uşurinţă gazdelor. Şi aici, trebuie să recunoaştem, Di Canio a pus degetul pe rană. În ultimii doi ani, mai precis de la 3 ianuarie 1993 şi până în prezent, în 71 de jocuri disputate în campionat, Milan-ul a beneficiat doar de un singur penalty, acordat de arbitrul Virginio Quartuccio la 13 februarie '94, în jocul cu Cremonese (ratat de Costacurta)!! Reţineţi, un singur penalty în 6390 de minute!! Pare incredibil, dar e adevărat. Este greu de închipuit că în aceste 71 de partide jucătorii milanezi au fost opriţi doar prin mijloace regulamentare de apărările adverse! Mai mult, în acest interval de timp, cavalerii fluierului au acordat nu mai puţin de 215 penalty-uri în Seria A! 21 în favoarea Sampdoriei, câte 18 pentru Juventus şi Parma, 15 pentru Lazio, câte 14 pentru Inter şi Napoli, 13 pentru Foggia, câte 9 în favoarea celor de la Roma şi Torino! Credem că aceste cifre sunt cât se poate de edificatoare. Desigur, "diavolul" a fost stopat din cursa nebună. Dar întrebarea care se pune este dacă s-a căutat tot timpul calea sănătoasă şi curată sau au fost alese şi soluţii de compromis?

* CINE VA ÎNCERCA SĂ RELANSEZE MILAN-UL? *

Vă prezentăm în continuare o listă de 8 jucători care au intrat în vizorul diriguitorilor lui A.C. Milan, achiziţionarea lor depinzând şi de competiţia internaţională în care va evolua echipa lui Fabio Capello în viitorul sezon: **George Weah** (Paris S.G.), **Giulio Falcone** (Torino), **Gabriele Ambrosetti** (Venezia), **Fabio Petruzzi** (A.S. Roma), **Sandro Cois** (Fiorentina), **Alen Boksici** (Lazio), **Attilio Lombardo** (Sampdoria), **Fabio Galante** (Genoa).

* ŞI TOTUŞI ROSSO-NERI SUNT LIDERI! *

Dar într-un original clasament al barelor! "Diavolii" milanezi au expediat în acest sezon, în toate competiţiile în care au evoluat, de 19 ori balonul în bară, după, cum urmează: de 14 ori în campionat, de 4 ori în Coppa Italia, o dată în Liga Campionilor. Cel mai ghinionist este Marco Simone, care a trimis de 7 ori mingea în bară! El este urmat de Gullit (3 bare), Albertini, Boban, Massaro şi Panucci (câte 2 bare) şi Savicevici (o bară).

SANDU USUSAN

NUME ★ NOTE ★ NOUTĂŢI ★ NUME ★ NOTE ★ NOUTĂŢI

Actorul Meola

Fostul portar al naţionalei americane la World Cup, **Tony Meola** (25 de ani) îşi va începe în curând cariera actoricească. De la terminarea Campionatului mondial, Meola a jucat fotbal american, în care succesul nu i-a prea surâs. Încă o dovadă că în SUA "soccer"-ul este încă un copil în faşă.

Premieră africană

În perioada 13 ianuarie-3 februarie 1996 se va disputa **Campionatul Africii**. Stadioanele din Africa de Sud vor găzdui, în premieră, o competiţie cu 16 reprezentative naţionale.

Cantonamentele, o problemă?

Spre deosebire de echipele româneşti care preferă cantonamentele montane în perioada de iarnă, cluburile din Bundesliga îşi trimit echipele în pregătire centralizată în "ţările calde", cu precădere Spania şi Portugalia. De exemplu, **Borussia Mönchengladbach** şi-a stabilit cartierul general la Vale do Lobo, în Portugalia. După cum declara Rolf Rüssmann, managerul clubului, cele 10 zile de şedere ale delegaţiei compuse din 25 de persoane au costat 60.000 DM. Un motiv în plus pentru echipele noastre de a prefera zăpada carpatină.

Spania pe primul loc

"Primera Division" spaniolă este liga care atrage, momentan, cei mai mulţi spectatori pe stadioane. Meciurile celor 20 de divizionare sunt vizionate, în medie, de 29.900 spectatori, cea mai mare din Europa. De acest record nu sunt străine cele două cluburi gigant, **Real Madrid** şi **FC Barcelona**, care îşi dispută mai toate jocurile cu casa închisă. Cei care au studiat problema prezenţelor pe stadioanele spaniole au mai adus o explicaţie pentru această cifră: numărul tot mai mare de femei (mai ales adolescente) care asistă la meciuri. După ce şi-au căutat idoli printre artişti sau cântăreţi rock, tinerele spaniole îi preferă, mai nou, pe fotbalişti. Printre cei mai des citaţi sunt noile vedete **Guerrero** (Bilbao) şi **Raul** (Real Madrid).

Stadion pe măsură

După ce şi-a construit din nou o echipă de talie europeană, **Ajax Amsterdam**, una dintre favoritele la cucerirea Cupei Campionilor Europeni în acest an, va primi "în dar" un nou stadion. În valoare de 180 milioane DM, construită în totalitate prin autofinanţare, noua arenă va fi una dintre cele mai moderne din Europa (tribune pe trei etaje, toate accesoriile necesare, parking pentru 20.000 maşini). Stadionul va avea 55.000 locuri şi va fi inaugurat în iulie 1996.

Echipa cu două feţe

Dacă tot veni vorba de favorite în CCE, nici **Paris Saint Germain** nu este în "afara cărţilor", mai ales că francezii au avut un parcurs de invidiat în grupa Ligii Campionilor din care a făcut parte (şase victorii în tot atâtea meciuri). Se pare că Weah & Co. şi-au canalizat eforturile doar în bătălia pentru Europa, pentru că în campionatul intern PSG se află la nu mai puţin de 10 puncte în urma liderului, FC Nantes.

Infirmeria diviziei

Deşi vineri şi sâmbătă a început returul în Bundesliga, nu toţi aproximativ 350 de jucători angajaţi ai celor 18 cluburi au răspuns prezent la apel. Mai mult ca oricând, iarna s-a dovedit dură, o îngrijorător de mare parte a fotbaliştilor profesionişti fiind clienta spitalelor de ortopedie, în special. Vor lipsi de pe gazon (între două etape şi şase luni) jucători din care s-ar putea alcătui o echipă redutabilă, "cea de-a 19-a din Bundesliga" după cum o numesc ziariştii germani. Iată câteva nume care, dacă ar fi în plenitudinea forţelor, ar garanta succesul: **Oliver Kahn, Lothar Matthäus, Jean Pierre Papin** (Bayern), **Fleming Povlsen** (Borussia Dortmund), **Adrian Knup** (Karlsruhe), **Wolfgang Rolff** (Köln), **Dietman Beiersdorfer** (Bremen), **Thomas Strunz** (Stuttgart), **Karlheinz Pflipsen** (Gladbach), **Thomas Doll** (Frankfurt), **Eric Wynalda** (Bochum). Majoritatea celor enumeraţi suferă de menisc sau ruperea ligamentelor încrucişate. Până acum, din fericire, nu s-a găsit nici un antrenor... accidentat care să preia acest lot de jucători în cârje.

SIMFLORES TIMIŞOARA P-ŢA MĂRĂŞTI nr. 1/2

TIMIȘORENII DE PE STADIONUL "NAȚIONAL"

VÂRGA CENTREAZĂ, BĂTRÂNU "MARCHEAZĂ"

FOTBAL vest

Anul V Nr. 9 (163) ● 14-20 martie '95
Apare marți ● 8 pagini ● 300 lei

■ MAGNET ■ MAGNET ■ MAGNET ■ MAGNET ■

XEROX COLOR
CoLiMoRo Alb-Negru
între orele 9-21
Vă stăm la dispoziție cu scanări, tehnoredactare computerizată, copii color și alb-negru, listare color și alb negru.
TOATE DE O CALITATE DEOSEBITĂ
Adresați-vă cu încredere la Firma:
S.C. COLIMORO SRL
Str. Semenic nr. 11, ap. 2 (Zona Medicinei), lângă grădinița de pe str. Paciurea
1900 Timișoara Telefon 056 /13.12.51

PITICU I-A "RAS"...

PRIMA FOSTULUI COLEG DE LINIE DE LA POLITEHNICA

CONCURS:
CU NUMAI 1.200 LEI PUTEȚI VIZITA ISTANBULUL

LA BRAȘOV, REȘIȚA N-A FOST LĂSATĂ SĂ-ȘI APERE ȘANSELE

PAG. 4

RADU MUGUR GUȘATU CONTINUĂ SĂ FIE DE NEOPRIT!

PAG. 4

VOCEA PORUMBELULUI VINERI

(nu iese fum fără zvon, nici gard pe stadion)

● Frați druckeri! Mă știți! Nu prea țin seama de obstacole, în raidurile mele de informare pentru folosul "foii" în care am onoarea să semnez, de vreo patru ani, în prima pagină. Cu toată experiența mea însă, sâmbătă am fost realmente șocat când am intrat pe poarta principală a stadionului U.T.A. și am dat cu ciocu-ntr-un gard de sârmă proaspăt ridicat care împiedică accesul publicului în partea stângă a tribunei principale! Păi oameni buni, a căzut și zidul Berlinului, dar la Arad se ridică garduri! În fața cui? ● Tot la U.T.A. mi-am aruncat agera-mi privire prin tribune și am numărat vreo 6.000 de spectatori. Surpriză însă! Când mi-am aruncat ochiu' versat în actele clubului am constatat că se vânduseră vreo 3.000 de bilete. Și cum am constatat că la porți erau prezenți și gardienii publici am tras concluzia că UTA are vreo 3.000 de fani abonați! Am glumit, firește... ● Da' gluma cea mai tare a fost duminică, la F.C. Arad - Motorul, unde monsieur Gherghel a pus 3.000 lei biletu'! Și au fost vreo 500 de suflete. Așa că mi-am șoptit în gușă cu gându' că în casa echipei lu' Domide a intrat un milion juma'! Da' n-a fost așa. Fiecare plătitor a primit, la intrare, un călindar cu poza echipei. După meci, cei cu călindare în mână au fost serviți, gratuit (cică a fost în costu' biletului) cu o sticlă de bere. Și cum spiridușu' din mine nu mi-a dat pace am numărat sticlele goale. Și am numărat... 43! Mari și late! Așa că, mă gândesc că stocu' de bere a rămas la F.C. Arad. Și ca să nu iasă din termenu' de garanție îi propun lui Ghighi să organizeze urgent o... conferință de presă!! ● Hai să mă mut puțin și la Reșița... sâmbătă, în Govândari, Gloria a apărut îmbrăcată în echipamentul Barcelonei! Inclusiv ecusonu'!! Și asta nu-i nimic. Băieții lui Octavian Mândru mai au în magazie un rând de echipament galben tare, cu numere în relief ca la Borussia Dortmund! Toate procurate din Anglia dintr-o sursă secretă. Zice-se că ar fi vorba de un fost fotbalist timișorean! A, și să nu uit. În Valea Domanului există două rânduri de echipament identice cu cele ale lui A.C. Milan și Werder Bremen! Așa că, peste două săptămâni, în Govândari, la derby-ul local, spectatorii vor avea iluzia că urmăresc "live" un meci din Champions League! Culmea ar fi să fluiere... Crăciunescu!! ● Și tot din Govândari... Colegii mei, și nu numai, l-au apreciat și lăudat mereu pe Iulică Pătru. Și au încercat să-l sprijine, cu scrisu', în încercarea lui de a se transfera la o echipă din D.N. Tocmai de aceea sunt surprins (și nu-i găsesc nici o scuză) de izbucnirea de supărare (e blând spus) a familiei Pătru împotriva mașinii lui O. Mândru cât și asupra... ușii apartamentului în care locuiește boss-ul Gloriei!! Nu de alta, dar colegii mei (răi cum îi știți) s-ar putea să-i schimbe lui Iulică porecla din Baresi în Cantona din Govândari!! ● Și în sfârșit ceva de la Timișoara. Săptămâna trecută am fost bucuros! Fotbalu' a început de vineri. Cu etapa din C-Timiș. Așa că am tras un raid pe la cele 5 stadioane din oraș unde se juca. Am văzut spectatori mai mulți, i-am observat pe nea Costică și pe Dembo și stoluri de ziariști. Într-un cuvânt toți cei care doreau să asiste la un meci de C au putut, în sfârșit, să-și satisfacă dorința fără să se gândească că la aceeași oră se joacă la Poli sau la CFR. Și dacă e așa nu mă duce mintea de ce AJF-ul nu se hotărăște să schimbe definitiv ziua de disputare a etapei de sâmbătă pe vineri. Zău dacă mă duce mintea...

ION GOLUMBU

NUMAI ÎN vest FOTBAL PUTEȚI CITI:

- LA BRAȘOV A APĂRUT... RAVANELLI
- UN MECI ȘI-O BERE PE UN BILET!
- ATENTAT LA FIAT-UL LUI DEMBO
- MIRCEA NEȘU SALVAT DE... TVT '89
- ROBBY BENCZIK REVINE LA CSMR?
- C-TIMIȘ: REVIN BĂTRÂNII LUPI...
- C-ARAD: CORIDĂ LA LIPOVA...

MODELUL ANGELO NICULESCU

Într-o tristă conjunctură istorică, care cultiva bădărănia și neglijența proletară, distincția și civilizația domnului profesor **Angelo Niculescu** reprezenta cu siguranță un element de disidență ideologică.

Modelul antrenorului de fotbal gentleman și intelectual expus prin anii '50-'70 de către ultimii reprezentanți ai unei civilizații românești tradiționale de către **Gică Popescu, Vogl, Ploeșteanu, Lupaș, Mladin, Ilie Oană, Drăgușin, Gain, Dumitrescu, Ștefan Covaci** și continuat de **Angelo Niculescu** este înlocuit treptat, ca un efect al mâniei revoluționare, de către un model de antrenor de "tip nou" ale cărui semne exterioare erau ținuta jerpelită, blugii, geaca, barba, cipilica și mai ales "suparearea nervoasă"! Epoca refuza cu dispreț sacoul, cămașa și cravata! Și din păcate pentru mulți ani și pentru mulți antrenori foarte valoroși, a câștigat modelul boem-proletar, în dauna civilizației fotbalului și-a prestigiului fiecăruia!

Din fericire însă "epoca" n-a putut distruge toată **esența pozitivă** din oameni. Din unii oameni. Imperturbabil și consecvent cu sine însuși, domnul **Angelo Niculescu a conservat modelul antrenorului român intelectualizat și**

PASE... PASE... PASE...

scrie Jackie Ionescu

profesionist. Domnia sa a reprezentat printre puținii antrenori de aceeași factură, modelul de antrenor-profesor, elegant, sobru și civilizat. Model ce, iată, astăzi reapare și se impune. **Lucescu, Dinu, Dembrovschi, Domide, Vlad, Andone, Cârțu, Jenei, Bondrea**, alții, și-au creat o nouă postură, apropiată de cea a domnului profesor.

Dar **Modelul Angelo Niculescu** cuprinde și-o extraordinară **componentă profesională**! Este vorba de dezvoltarea și afirmarea unei **concepții de joc** la nivelul Echipei Naționale, originale și eficiente, cu un evident **specific românesc**. Prima concepție de joc, clară și stabilă a echipei naționale! Prima concepție ce conținea un **factor particular** prin care se deosebea de altele! O concepție de joc apărută prin anii '68-'70 pe fondul absenței oricărei concepții de joc a echipei naționale din anii anteriori! Pe fondul unei exasperante panici a Echipei Naționale în fața adversarilor străini. Generația **Mexic-70** a domnului profesor **Angelo Niculescu** este prima care, dotată cu un instrument tactic și strategic precis, eliminându-și astfel complexele, găsește răspunsuri surprinzătoare și active împotriva reprezentativelor, mai ales, occidentale! **"Temporizarea"** domnului **Angelo Niculescu**, în mod greșit și tendențios denumită astfel, valorifică psihismul caracteristic poporului nostru și-al fotbalistului român. **Expectativa inteligentă, "așteptarea" înșelătoare și contraatacul neașteptat!** Împotriva unor adversari străini, blindați psihic și fizic! Atunci, în 1970, cu această "ideee", Națională domnului **Angelo Niculescu** a devenit competitivă cu adevărat și definitiv în marile întreceri internaționale! Pentru că **suntem siguri că "posesia" și "circulația strategică" a domnului Angelo Niculescu s-au regăsit și-n jocul Echipelor Naționale de mai târziu.** Ale echipelor antrenate de **Lucescu** și îndeosebi de **Iordănescu**. Generația **"S.U.A.-'94"** repetă, firește la un nivel dat de acumulările ultimilor 25 de ani, jocul generației '70! "Temporizarea" respinsă atunci de presă și de elanul comunist, devine o **trăsătură de joc genetică a echipelor noastre de Club și Naționale! Angelo Niculescu devine creator de școală națională de fotbal!**

Modelul antrenorului-profesor ce conferă intelectualitate și noblețe profesiei, devine în perspectiva anilor ce urmează un etalon al profesionalității în profesionismul din fotbal. Iar domnul **Angelo Niculescu** un pol magnetic ce atrage irezistibil, chiar dacă pe unii prea târziu, mereu mai mulți tineri antrenori români de astăzi!

Și mai credem că și în istoricul **"caz Dobrin", solutia** domnului profesor reprezintă un element de totală profesionalitate. Este și ea tot o **"soluție istorică"!** Este și ea parte a **Modelului! O solutie tot atât de-adevărată, pe cât de-adevărat era geniul lui Dobrin!**

Desigur, **Modelul Angelo Niculescu este unul dintre altele posibile!** Afirmarea sa nu urmărește să anuleze opțiunea nimănui pentru un alt Model! Atracția spre un model sau altul ține foarte mult de propria structură, psiho și intelectuală, precum și de-atâtea altele...

TOP ȘI ANTI TOP

ÎNTRE CEZAR...

1. **MUGUR GUȘATU.** Dacă o va ține tot așa vârful alb-violeților îl va ajunge în câteva etape pe golgeterul seriei, hunedoreanu Mitrică Necruțătorul Mugur mai are de recuperat doar 10 goluri!

2. **GALERIA LUI POLI.** "Ultrașii de la Peluza de Sud" au dat un nou recital, continuând să-și încurajeze favoriții și pe tot parcursul reprizei secunde, deși goluri în poarta lui Papp n-au mai văzut.

.....

806. VULTURII LUGOJ. Doar 2-2 cu codașa clasamentului, Drăgănești Olt, o echipă cam demult retrogradată. Unde nu-s bani, acolo nu sunt nici rezultate. Nici vulturii nu zboară pe gratis!

.....

1089. F.C. ARAD. Cu asemenea evoluții și rezultate, conducătorii clubului ar trebui să mai taie un zero din costul biletelor de meci. Asta ca să mai vină cineva pe stadion!

.....

2467. U.M.T. Alb-negrii au ajuns pe un loc retrogradant! Ce ne facem fraților? Arde pădurea chiar dacă-i verde!

.....

4682. U.T.A. Nici nu apucă bine arădenii să numere ce au încasat pe mere că deja risipesc pe pere. În felul acesta evitarea mătineului va rămâne doar o fată morgană!

.....

5864. FLORIN CHIVULETE. Arbitrul bucureștean a inventat un penalty împotriva resițenilor, i-a oprit de două ori din situații favorabile, fluierând ofsaiduri imaginare. Ca să fie tacâmul complet trebuia să mai înscrie un gol cu capul pentru Metrom.

.....

...ȘI MĂGAR

8223. SPECTATORII DIN LIPOVA. Nemulțumiți de eșecul favoriților, așa zișii suporteri ai Șoimilor s-au răfuit cu arbitrul Fr. Csecsy, agresându-l după meci. De parcă echipa din Lipova s-ar numi "Huliganii" și nu Șoimii.

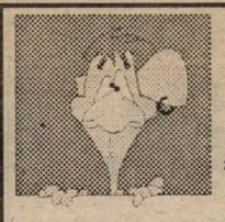

URECHEA CIULITĂ

VASILE SIMIONAȘ (antrenor Oțelul): **" M-am temut de Sinescu și am dat de acest portar talentat Pap".**

EMILIAN DIACONESCU, către tușierul Constantin Safta, care în jocul Unirea Alba Iulia - CFR , făcea tot felul de semnalizări anapoda: **" Îți curge sânge din nas de tot ești cu mâna sus?"**

COSTICĂ RĂDULESCU: "Dacă îl întâlnesc pe tata lui Ciocoi am să-i cer un milion deoarece am cheltuit cam mult cu băiatul ăsta în pregătiri și ne-a lăsat baltă!"

MARIAN DEACONU (tușier la meciul Unirea Alba Iulia - CFR), către Ulești, care a irosit o minge bună, fiind și suprins în ofsaid: **" Dacă o preluai ca lumea nu mai ridicam ofsaid".**

ALEXANDRU KOVACS: "Mă bucur că nu mai sunt considerat cel mai nebun din echipă. E unul mai nebun ca mine: Contra..."

SAVA SIMCELESCU: înaintea meciului CFR - Jiul Petroșani, văzându-i pe Foale și Otiman pe banca de rezerve, către antrenorul Chimiuc: **"Mă Ghiță, tu ai făcut echipa, sau Bugariu?"**

ADRIAN CHISĂLIȚĂ: "Aveți ce să băgați pe acolo la <<Urechea ciulită>>? Vă dau eu ceva? Sau o las pe săptămâna viitoare?"

BUGS BUNNY

TOT CE APARE ÎN ACEST COLȚ POATE FI FOLOSIT ÎMPOTRIVA CELUI CARE A DECLARAT

DĂNUȚ LAZA: **"Nu înțeleg de ce Mușat se ia de mine prin ziare. Am devansat etapa din C Timiș și pentru meciul CFR - Poli, când feroviarii erau gazde. Așa că e 1-1 la devansări!"**

CAMERA ASCUNSĂ A LUI FOTOFUCHS

MARIUS POPESCU ÎȘI PREGĂTEȘTE RAMPA DE LANSARE SPRE DINAMO?

APELUL SĂPTĂMÂNII

În atenția d-lui PETRU FUCHS

Fuchsi, vezi că nu mai avem poze cu Gușatu pentru prima pagină!!

SELECȚIE LA CPL

Pentru completarea lotului echipei feminine CPL Arad, zilnic de la ora 10.00 pe terenul CPL din cartierul Grădiște, antrenorul echipei, Alexandru Labu, efectuează selecții.

Cele care doresc să se prezinte la selecție sunt așteptate cu interes la teren!

FOOTBALL NEWS

● **CARTONAȘELE CU PROBLEME.** Ceferistul Diaconescu a "strâns" deja 8 cartonașe galbene, în contul cărora a stat două etape pe tușă. La următorul galben va mai lua o "pauză". Dacă ritmul continuă, este posibil ca fundașul feroviarilor să evolueze după sistemul "una da, alta ba". Rămânând la capitolul cartonașe galbene, patru dintre alb-violeți au acumulat 3, următorul fiind și pentru ei un prilej de meditații timp de o săptămână. Cei patru sunt: Băban, Macavei, Stoicov și Kovacs. De fapt recordmanul studenților este Ivan, care are la activ 5 galbene, toate agonisite de când juca la... CFR.

● **NOUA VOCAȚIE A LUI TÎRȚĂU.** După ce sâmbătă a fost pe picior de a depăși apărarea gălățenilor, Dumitru Tîrțău a fost, duminică după amiază, unul dintre tușierii meciului din Divizia C - Arad, Șiriana Șiria - Vulturii Socodor.

● Juniorii Gloriei Reșița **COPĂCEANU** și **HARBUZAN** evoluează cu succes în Germania, la echipa Solde, unde câștigă aproximativ 1.000 D.M. pe lună.

● În foaia de arbitraj a meciului Poli - FC Bihor, în dreptul golului numărul patru figurează numele lui **MARCEL BĂBAN.** El a împins mingea trimisă cu capul de Gușatu în plasă, când acesta depășise (sau nu?) linia porții. Cert este că acesta din urmă va avea marcate, oficial, doar două goluri în meciul de sâmbătă. Noi considerăm că mingea depășise linia porții înainte ca Baban să intervină.

● **OȚELUL GALAȚI** s-a deplasat la Arad în trei etape: cu autocarul pe ruta Galați - București, cu avionul de la București la Timișoara și cu autocarul de la Timișoara la Arad. Pe acest ultim tronson autocarul a fost pus la dispoziție de clubul UTA! Un gest frumos făcut de arădeni, care au beneficiat de același tratament etapa trecută, când s-au deplasat de la București la Ploiești cu autocarul Petrolului.

● După ce **GLORIA REȘIȚA** l-a cedat Chimiei Rm. Vîlcea pe portarul Vlădoi pentru 10 milioane lei iar Iulică Pătru e ca și transferat la Electroputere, alți doi jucători ai constructorilor din Govindari, Brici și Manole, vor lua drumul Germaniei, pentru câteva probe de joc.

● Apropo de **IULICĂ PĂTRU,** el a fost spectator la meciul Gloria - ICIM. Era necăjit că încă nu se definitivase transferul său de la Gloria la Electro. După cum spuneam, cei din conducerea Gloriei, cele două cluburi s-au înțeles la preț, urmând ca în această săptămână totul să fie O.K. Este așteptat la Reșița Ion Valea, cu toată suma solicitată!

● Juniorul **BOTA** (CSS Timișoara) este tot mai des prezent la antrenamentele lui Poli. Președintele Viorel Boiț a anunțat că săptămâna aceasta va încheia un contract cu CSS Timișoara privind cedarea tânărului jucător la Poli într-o perspectivă apropiată.

● Rămânând la capitolul tinerețe, Costică Rădulescu a fost plăcut impresionat, după meciul de la Zalău, de doi tineri jucători ai Armăturii, **BARNA** și **MARIȘ**, primul fiind component al naționalei de juniori. Ambii rămân în carnetelul lui nea Costică. Atenție însă să nu se întâmple la fel ca și în cazul lui Prodan și Csik care, și ei, au fost la vremea lor în vederile clubului studențesc!

CONCURS

FOTBAL VEST pentru... ORIENT

Cu 1200 de lei puteti vizita Istanbulului!

Vă reamintim că este suficient să încercuiți răspunsurile corecte în toate cele patru taloane ale lunii, pe care le veți găsi în cele 4 numere ale ziarului nostru din martie și veți participa la tragerea la sorți care vă poate trimite într-o excursie la Istanbul.

Câștigătorul concursului din luna februarie este dl. ȘTEFAN MÜLLER, din Arad, str. Aurel Vlaicu, bloc X17, ap.25, pe care îl invităm la sediul redacției noastre (Str. Paris nr. 2A) vineri 17 martie, între orele 13-14 - sau să ne contacteze telefonic la numărul 056 - 190.656.

TALON 2

A. **Pe ce stadion se desfășoară întotdeauna finala Cupei Angliei?**
   1. Anfield Road
   x. Hampden Park
   2. Wembley

B. **Fost internațional român poreclit "Tamango"?**
   1. Cornel Dinu
   x. Nicolae Dobrin
   2. Necula Răducanu

NU UITAȚI:

1. **TRIMITEȚI CELE 4 TALOANE ÎNTR-UN SINGUR PLIC, DUPĂ ULTIMA APARIȚIE LUNARĂ**
2. **ORICARE CITITOR POATE PARTICIPA CU UN NUMĂR NELIMITAT DE TALOANE**

DANSIL TOURS

Organizează ✦ săptămânal (cu plecare în fiecare luni) **excursii în Turcia,** la Istanbul; ✦ de trei ori pe săptămână (marți, joi și sâmbătă) **excursii în Iugoslavia,** la Novi Sad, Sabac, Subotica, Belgrad, în funcție de solicitări. **Înscrieri** zilnic, între orele 8-18, în **Timișoara,** Clubul Constructorul, str. Daliei nr. 13, tel. 056/194.590 și în **Arad,** str. Grigore Alexandrescu nr. 36, tel. 057/212.919. Transportul se efectuează cu autocare Romtur.

■ MAGNET ■
General manager
RICHARD ANDRESS
FOTBAL vest
Str.Paris nr 2A Timișoara
tel. 056/190656

Director onorific:
MARCEL TOLCEA

Redactor șef:
DUKI POPOVICI

Colectivul redacțional:
SANDU USUSAN (redactor-șef adjunct) , MARIUS BREAZU (șef dep. interne), OVIDIU PĂCURARIU (șef subredacție Arad), PETRU FUCHS (șef subredacție Caraș), MIHAI COMȘULEA (șef dep. externe), CORNEL BOCIORT (secretar gen. de redacție), RADU SUCIU (ideolog).

Redactori editorialiști:
JACKIE IONESCU, MIKI JUNEA

Colaboratori permanenți:
BEBE GRIGORE, ȘTEFAN MARTON, DORU SUBA, GHIȚĂ OCHIȘOR, HORST SZEIBERT, BRANKO VUIN, PAUL BOCȘANU, FLORIN NEMEȘ, CĂLIN PĂLTINEAN, SILVIU FLORESCU, RAUL SPILLER.

Reporteri speciali:
NELU SERE, LUCIAN GHEORGHIU, IONEL BOLOG

Tipar off-set:
MEDIAGRAF S.A.

Joaca de-a penalty-urile...

UTA - OȚELUL GALAȚI 1-1 (0-0)

Stadion UTA, timp frumos, teren foarte bun, spectatori 6000.
Arbitri: C. Gheorghe (Suceava) - P. Abrudan (Cluj), C. Ștefan (București) - arbitru de rezervă: V. Drăgan (Craiova).
Observator: M. Nești (Oradea).
Cartonașe galbene: Grad, Grădinaru, Tănase, Florea, Cornea.
Cartonaș roșu: Grădinaru (min. 35).
UTA: Pap 8 - Grad 6 - Szell 6, Grădinaru 6, Lucaciu 6, Stupar 6 (65, Brindescu 6) - Boloș 6 (83, Asläu), Radu George (cpt.) 6,5, Plisca 6 - Mitu 6,5, Târțău 6,5.
Antrenor Gh. Borugă. Pe bancă: Grozav, Dronca, Nini.
OȚELUL: Bădan 6,5 - Haraga 6 - Luță 6, Budacă 6, Tofan 6 - Spirea 6 (46, Maleș 6,5), V. Ștefan 7, Cașuba 6 (72, Oprea), Tănase 6,5 - Florea 6,5, Cornea 6,5.
Antrenor V. Simionaș. Pe bancă: Barbu, Arhire, Șerban.
Au marcat: MITU (71), din lovitură de la 11 m, acordată în urma unui fault a lui Maleș asupra lui Brindescu; V. ȘTEFAN (87), tot din lovitură de la 11 m acordată înurma faultului lui Lucaciu asupra lui Cornea

● Din nou suporterii arădeni au plecat dezamăgiți după acest meci acasă. Toată lumea se aștepta ca după rezultatul bun din etapa trecută, de la Ploiești, arădenii să obțină o victorie ușoară în fața gălățenilor. N-a fost să fie așa, deoarece chiar din startul partidei s-a observat o reținere în jocul gazdelor. Le-a lipsit acel aplomb cu care atacă de obicei gazdele, manifestând o oarecare oboseală greu de explicat. Cea mai mare ocazie a primei reprize a ratat-o Târțău care, scăpat singur, a șutat în portarul Bădan. Din min. 35 arădenii au rămas în zece oameni, prin eliminarea lui Grădinaru. Acest handicap s-a resimțit în repriza a doua, care a fost dominată de oaspeți. Ei s-au jucat cu ocaziile de gol, dar și portarul Pap a avut câteva intervenții inspirate și eficace, salvând echipa de la o înfrângere iminentă. Gazdele au deschis scorul dintr-un penalty și când toată lumea se aștepta ca arădenii să obțină victoria oaspeții au egalat, cu trei minute înainte de final, tot dintr-un penalty! Ambele lovituri de pedeapsă au fost acordate cu ușurință de arbitrul C. Gheorghe. Rezultat echitabil după aspectul partidei.

OVIDIU PĂCURARIU

DUPĂ RĂZBOI

V. SIMIONAȘ (Oțelul Galați): **"Până la eliminarea lui Grădinaru, gazdele au avut două ocazii de gol. În cea de-a doua repriză am avut noi ocazii pe care le-am ratat. A venit acel 11 m pentru gazde, dar în cele din urmă am reușit să egalăm. Refuz să comentez ambele penalty-uri. Consider că noi am pierdut două puncte. Îmi pare rău, dar acest egal scade din șansele arădenilor."**

PRIVIND ÎNAPOI ȘI... ÎN PERSPECTIVĂ

F.C. FARUL - U.T.A.

1974-75	0-1	-liga I
1975-76	4-3	-liga I
1976-77	3-0	-liga I
1977-78	2-1	-liga I
1981-82	0-0	-liga I
1993-94	1-1	-liga I

Anunț din partea galeriei UTA

Suporterii (în special cei din galerie) care doresc să-l încurajeze pe "alb-roșii" la Deva cu ocazia meciului din "optimile" Cupei României la fotbal sunt așteptați miercuri dimineața (15.03.95) la ora 7.30 în fața gării Arad pentru deplasarea cu trenul. Se asigură motivări!

Cifrele etapei

0 - victorii obținute de Ceahlăul în întâlnirile cu Univ. Craiova în prima divizie.
3 - penalty-uri acordate sâmbătă.
7 - etape de când UTA n-a mai câștigat (1-0 cu Maramureș la 16 noiembrie 1994, etapa a 12-a).
17 - goluri marcate în etapa de sâmbătă (10 pentru gazde, 7 în contul oaspeților).
23 - etape trecute de la ultima înfrângere pe teren propriu a celor de la FC Național (1-5 cu Rapid, et. 31 a campionatului 1993-94).
70 - goluri înscrise de FC Argeș în poarta celor de la U Cluj în cel mai "vechi" meci al etapei (48 întâlniri).
379 - zile scurse de la precedentul succes al dinamoviștilor în deplasare (26 februarie 1994 - Petrolul - Dinamo 0-1).
740 - kilometri parcurși de Oțelul Galați până la Arad - cea mai lungă deplasare a etapei.
88.500 - spectatori au urmărit cele 9 meciuri - record al campionatului actual.

CELELALTE REZULTATE:

F.C. NAȚIONAL - DINAMO 2-3: Olăroiu (62), Dună (88) - Mateuț (4 și 67), Bătrânu (89- autogol).
RAPID - SPORTUL STUD. 1-0: Chiriță (17). Eliminat: Dumitrașcu (Sp. Stud.) min. 80. Vlădoiu (Rapid) a ratat un penalty în minutul 36.
F.C. ARGEȘ - "U" CLUJ 1-0: Schumacher (65).
F.C. MARAMUREȘ - STEAUA 0-1: Bucur (89).
INTER SIBIU - FARUL 1-0: Toboșaru (37). Eliminat: Munteanu (Farul) min. 76.
ELECTROPUTERE - PETROLUL 2-0: Albeanu (7), Diaconu (23).
CEAHLĂUL - UNIV. CRAIOVA 0-1: Ungur (54).
GLORIA BISTRIȚA - F.C. BRAȘOV 2-1: Iftodi (11 și 66) - Sabin Ilie (22).

Etapa viitoare

(18 martie):

Univ. Craiova - Gloria Bistrița, F.C. Brașov - F.C. Argeș, "U" Cluj - F.C. Maramureș, F.C. Farul - U.T.A., Rapid - Inter Sibiu, Oțelul Galați - Electroputere, Petrolul - F.C. Național, Dinamo - Ceahlăul, Sportul Stud. - Steaua.

CLASAMENT D.N.

	TOTAL						PENALTY-uri în favoare		PENALTY-uri împotriva		ACASĂ					AFARĂ				
							Total	Marc	Total	Marc										
STEAUA	19	12	5	2	37-11	41	2	1	0	0	10	7	3	0	27-4	9	5	2	2	10-7
UNIV. CRAIOVA	19	12	3	4	44-19	39	4	2	3	1	10	7	3	0	28-6	9	5	0	4	16-13
NAȚIONAL	19	11	2	6	41-28	35	5	4	6	5	9	7	1	1	23-10	10	4	1	5	18-18
FC ARGEȘ	19	10	2	7	24-27	32	2	2	4	2	10	9	0	1	17-10	9	1	2	6	7-17
DINAMO	19	9	3	7	33-25	30	4	2	2	2	10	8	1	1	25-9	9	1	2	6	8-16
RAPID	19	9	3	7	25-23	30	8	5	1	1	9	7	1	1	21-11	10	2	2	6	4-12
PETROLUL	19	8	5	6	26-21	29	5	4	1	1	10	7	3	0	20-3	9	1	2	6	6-18
GLORIA BISTRIȚA	19	9	2	8	37-33	29	4	4	5	3	10	9	1	0	23-6	9	0	1	8	14-27
CEAHLĂUL	19	8	5	6	29-27	29	7	6	3	3	9	6	1	2	16-9	10	2	4	4	13-18
"U" CLUJ	19	8	4	7	22-21	28	2	0	3	3	10	6	2	2	16-11	9	2	2	5	6-10
INTER SIBIU	19	9	1	9	29-31	28	1	1	4	2	9	7	1	1	20-8	10	2	0	8	9-23
FC FARUL	19	7	4	8	23-31	25	6	4	4	4	9	7	1	1	15-6	10	0	3	7	8-25
OȚELUL	19	6	6	7	27-28	24	4	4	7	6	9	5	3	1	14-6	10	1	3	6	13-22
ELECTROPUTERE	19	5	3	11	16-27	18	1	1	3	3	9	5	2	2	14-7	10	0	1	9	2-20
FC BRAȘOV	19	4	6	9	17-29	18	3	2	5	5	10	3	4	3	9-9	9	1	2	6	8-20
UTA	19	3	6	10	14-35	15	2	2	6	5	9	3	2	4	7-15	10	0	4	6	7-20
FC MARAMUREȘ	19	3	5	11	19-34	14	1	1	3	1	10	3	2	5	15-14	9	0	3	6	4-20
SPORTUL STUD.	19	2	7	10	13-26	13	3	3	4	1	9	1	5	3	10-12	10	1	2	7	3-14

TIMIȘORENII DE PE STADIONUL "NAȚIONAL"

VARGA CENTREAZĂ...

"Încep să descopăr Bucureștiul"

Rep.: Titi, cum te simți ca bucureștean?
T.V.: Deocamdată pot să spun că mă simt foarte bine...
Rep.: Și ca dinamovist?
T.V.: Colectivul e în regulă. Cu unii jucători de la Dinamo am fost coleg de echipă în naționala de juniori, e adevărat, acum destui ani. Cu Mihali, cu Mateuț, cu Tene, cu Prunea am fost și în lotul național.
Rep.: Crezi că Dinamo va urca sus, în clasament, în această primăvară?
T.V.: Noi trebuie să ne atingem obiectivul: o participare într-o cupă europeană. Ori asta poate veni ori dintr-o clasare foarte sus în campionat, ori din câștigarea Cupei României!
Rep.: În Cupă, aveți meci greu, cu Craiova!
T.V.: Este adevărat. Dar dacă vrem să realizăm ceva... Și cu Naționalul a fost meci greu, important pentru noi, eram la -3 la "adevăr", am jucat teoretic în deplasare, dar a ieșit bine. La Craiova jucăm pe teren neutru. Va fi care pe care...
Rep.: Ai jucat împotriva lui Bătrânu. Cum îl notezi?
T.V.: N-a jucat rău. Nici el, nici "Naționalul". Dar, trebuie să recunosc, au avut putină nesansă...
Rep.: Bătrânu a dat autogol din centrarea ta!
T.V.: Nu chiar. N-a fost el vinovat. Eu am scăpat pe stânga, am centrat, portarul ăsta al lor nu știu cum s-a culcat, că s-a culcat taman invers, Florin a încercat să respingă, a tras în portar și mingea s-a dus în poartă!
Rep.: Ce faci toată ziua prin București?
T.V.: Am fost azi pe la Bătrânu, a fost și el pe la mine... De București ce să-ți spun? Îl descopăr... N-am mai stat prin București de pe vremea când eram la "Luceafărul"
Rep.: Cum te înțelegi cu Remus Vlad?
T.V.: Nu am probleme. Acum îl am antrenor, să zic așa, mai pe termen lung. L-am mai avut pe scurt timp când am fost, cu Stoicov, cu lotul în China, la Cupa "Marlboro".
Rep.: Te gândești să rămâi și din vară la Dinamo?
T.V.: Să vedem cum vor decurge lucrurile, nu știu.
Rep.: Pe Poli o mai urmărești?
T.V.: Bineînțeles! Ascult etapa la radio și mă bucur pentru primele două rezultate. Mai ales că s-au răzbunat pe Bihor. Am fost pe acasă, am vorbit cu nea Costică și i-am transmis baftă în continuare!

"Iau masa cu Piticu'"

Rep.: Florine, ai ajuns să joci împotriva lui Varga, după ce ați fost colegi de echipă vreo cinci ani!
F.B.: Așa e... în fotbal.
Rep.: Ironia soartei e că ai dat autogol din pasa lui!
F.B. N-a fost chiar gol din pasa lui! Titi a centrat, eu am respins, dar în portarul Adam, mingea a ricoșat spre poartă, am încercat să degajez dar n-am mai reușit. Oricum, după meci, arbitrul Grigorescu mi-a spus că acorda gol la a doua intervenție a mea, indiferent dacă reușeam să resping, deoarece mingea trecuse linia porții.
Rep.: Totuși, a fost un gol 100 la sută MADE IN POLI!

...BĂTRÂNU "MARCHEAZĂ"

F.B.: Hai să spunem 80 la sută!
Rep.: Florine, ce a fost cu toată povestea aia cu conflictul cu Liță Dumitru, cu plecarea ta la Rapid?
F.B.: E o poveste mai lungă. A început în iarnă, când am fost contactat de Rapid, de dl. Copos. În perioada aceea eram puțin nemulțumit de situația de la Național, nu mi-au plătit chiria de la apartament, erau restanți cu primele de la ultimele jocuri din tur... Pe acest fond a venit propunerea de la Rapid. Era tentantă, bani mai mulți. Și a revenit pe tapet acum...
Rep.: După meciul de la Craiova?
F.B.: Da. La Craiova m-a deranjat că am fost schimbat în minutul 30, fără nici o explicație...
Rep.: Te-am reperat sâmbăta și duminica trecută prin Timișoara...
F.B.: M-am supărat pe Liță Dumitru, nu i-am spus nimic și am venit acasă.
Rep.: Nu e o atitudine chiar profesionistă!
F.B.: Așa e. Am greșit! După ce am revenit în București, Liță Dumitru nu m-a băgat în seamă vreo două zile și atunci a apărut, cum spuneam, Rapidul! Am avut o discuție cu dl. viceguvernator al B.N.R., Vlad Soare, și m-am decis să rămân la Național. M-am împăcat și cu Liță Dumitru. De fapt, n-a fost chiar o ceartă...
Rep.: Ce spui de venirea lui Varga la București?
F.B.: Ne-am vizitat și o să ne căutăm mereu! Am stabilit să luăm chiar și masa împreună în oraș ori de câte ori avem ocazia.
Rep.: Florine, ai contract cu Progresul până în vară. Te gândești la propunerea venită de la Rapid?
F.B.: Funcție de clasarea noastră... Dacă reușim să prindem o cupă europeană, rămân la F.C. Național. Sigur, depinde și de contractul care îmi va fi propus în continuare. Dacă nu mă voi înțelege cu clubul poate voi pleca la Rapid, sau în altă parte, văd eu...
Rep.: Dinamo?
F.B.: Nu știu deocamdată!
Rep.: Ce spui de Poli?
F.B.: Mă bucur și vreau ca la anul să ne întâlnim în divizia națională!
Rep.: În aceeași echipă?
F.B.: Nu se știe niciodată!

DUKI POPOVICI

Nu-i vestiaru' seif de bancă...

● **CĂLIN PĂLTINEAN POTOLEȘTE SPIRITELE!** Mare agitație la Arad la finele partidei UTA - Oțelul. Un grup de spectatori îi cereau socoteală observatorului Mircea Nești, care a afirmat că penalty-ul oaspeților a fost corect acordat. Spiritele s-au calmat însă destul de repede. Oarecum surprins, agentul nostru s-a deplasat la locul faptei pentru a vedea ce se întâmplă. Poate n-o să vă vină să credeți, dar cel care a aplanat micul conflict iscat a fost tocmai Călin Păltinean, care, filmând jocul, le-a pus la dispoziție tuturor celor interesați faza cu pricina, convingându-i că decizia a fost totuși corectă!

● **CHISI SE OCUPĂ DE PRESĂ.** Luându-și rolul de șef al presei timișorene în serios, Adrian Chiseliță i-a întâmpinat pe toți ziariștii prezenți la meciul Poli - FC. Bihor, întrebându-i dacă au vreo problemă. Agentul nostru a înregistrat replica unui reprezentant al mass-media, care l-a întrebarea lui Chisi, **"Presa are vreo problemă?"** a răspuns: **"Da. Hârtia este prea scumpă!"**

● **S-A TRANSFERAT ROBBI BENCZIK LA CSMR?** După mazilirea lui Marius Popescu, în staff-ul roș-negrilor din Reșița a rămas un loc vacant. Să fie acesta ocupat de fostul boss de la Anina, Robbi Benczik? La o primă vedere am fi tentați să credem acest lucru. Astfel, vineri în jurul orei 17, agentul de la drumuri și poduri, făcând o mică verificare, l-a surprins pe Robbi, împreună cu președintele Gheorghe Simion, așteptând pe cineva aproape de intrarea în Alba Iulia! Tot ce n-a aflat neobositul agent este ce căutau cei doi acolo. Știind că CSM-ul avea meci a doua zi la Brașov cu Metrom și că tușierii erau din Sibiu, omul nostru a crezut că cei așteptați erau "greierii". După prestația acestora și după deznodământul partidei au apărut însă îndoieli. Cert este că cei doi au fost văzuți și duminică la Anina. în prima repriză a meciului cu cei de din Curtea de Argeș, după care au dispărut. Noi rămânem însă pe față și vom reveni cu amănunte.

● **RAVANELLI LA BRAȘOV?** Apropo de meciul dintre Metrom și CSM Reșița, spectatorii brașoveni au strigat în tot timpul jocului către noua achiziție a celor din Valea Domanului: **"Bă Ravanelli!** făcând desigur aluzie la șuvițele albe de păr ale lui Ciucur.

● **C.F.R.-UL S-A ANTRENAT ȘI VINERI SEARA!** De-abia ajunși la Alba-Iulia, feroviarii timișoreni au făcut un ușor antrenament în localitatea Mircești, situată la 4 kilometri de oraș! A fost prezent și agentul nostru deghizat în... tractorist!

● **CINE A LOVIT MAȘINA LUI DEMBO?** Vineri secundul lui Poli, Emeric Dembrovschi, a asisat la jocul din C Timiș, Azur - Șag. Lăsându-și noua sa mașină, Fiat Tipo, în parcarea de la stadionul Politehnica, Dembo a putut constata la finele partidei că aripa dreaptă din spate a fost lovită! Bineînțeles nimeni n-a văzut nimic. Poate că era mai bine să-și păstreze Lada roșie. Nu de alta, dar avea tabla mai rezistentă!

● **EUROPA NOVA ÎN DIFICULTATE!** Nu mult a lipsit ca delegația condusă de Dorin Micșa să facă deplasarea la Alba Iulia degeaba. Cu doar 10 minute înaintea partidei Unirea - C.F.R. nu era curent pe stadion! Gazdele însă, deosebit de amabile, au depus toate eforturile pentru a repara defecțiunea existentă și până la urmă totul a fost O.K.

AGENTURA

JUMĂTATEA PLINĂ A PAHARULUI

POLI - FC BIHOR 5-1 (5-0)

Stadion Politehnica, timp frumos, teren foarte bun, spectatori 10.000.
Arbitri: Al. Dobrin - T. Constantinescu, A. Iordăchescu (toți din București).
Observator: R. Câmpeanu (Cluj).
Cartonașe galbene: Ciocan, Sălăjan.
POLI: Almășan - MACAVEI- Contra, Pelici, Stoicov - Săvoiu, (60, Trandu), CĂLIN, VLAICU (cpt.), Kovacs (71, Sandu) - BĂBAN, GUȘATU.
Antrenor: C. Rădulescu. Pe bancă: Turcaș, Bărbosu, Ivan.
F.C. BIHOR: Papp - CIOCAN (cpt., 85, Ulici) - Ușvat, Gongolea (46, S. Pop), Bodea, Borza - Sălăjan, Toderaș, Erdei - Domocoș, Bundea.
Antrenor: Ștefan Coidum. Pe bancă: Petre, V. Pop, Costea.
Au marcat: GUȘATU (min. 1) care a reluat cu latul, plasat, de la 16 m, o minge respinsă de defensiva orădeană în urma unui șut de la distanță al lui Călin; GUȘATU (min. 28), cu capul, din 6 m, o minge recuperată pe dreapta de Vlaicu, centrată spre Băban și prelungită, tot cu capul, de acesta din urmă până la autorul golului; CĂLIN (min. 32)- interceptie pe partea stângă, urmată de o cursă solitară și șut în colțul scurt al portii lui Papp, din unghi; GUȘATU (min. 35), boltă cu capul din colțul careului mic, după o diagonală a lui Stoicov; MACAVEI (min.39)- șut bombă din voleu, cu stângul, de la 30 m, sub bară; BUNDEA (min. 67) acțiune personală și șut de la 16 m aproape de vinclul din stânga lui Almășan.
Jucătorul meciului: GUȘATU.

● În debutul partidei cei prezenți pe stadion au păstrat un moment de reculegere în memoria marelui om care a fost Dan Păltinișanu. Încasările obținute la acest meci au fost donate de clubul timișorean celor doi copii ai lui Dan, Oana și Dănuț. ● Apoi a pornit tăvălugul... Din start s-a văzut că bihorenii au venit să se apere, lipind doi stoperi de vârfurile Politehnicii (Bodea la Gușatu și Gongolea la Băban), de fapt la cei mai buni oameni ai gazdelor. ● Gongolea avea să fie schimbat la pauză. ● O primă repriză aproape "la fix" a alb-violeților care, practic, au părut a fi singuri pe teren. ● Mai puțin inspirat jocul lui Săvoiu, pe banda dreaptă, și chiar al lui Kovacs, pe partea opusă. ● În repriza secundă Poli a redus presiunea de la poarta lui Papp (de ce?). ● Cu toate acestea, ocazii de gol au mai fost: Gușatu, care a trimis de două ori balonul în bară (mai întâi din lovitura liberă de la 25 m (min. 65) și apoi cu capul (min. 77) la o minge respinsă de Papp. ● A mai fost și un gol valabil al aceluiași incisiv Gușatu, neacordat din cauza unui ofsaid pe care nu l-a văzut, inițial, nici centralul Dobrin. ● Bihorul a devenit o echipă de pluton. ● Repriza a II-a de nota 6.

MARIUS BREAZU

DUPĂ RĂZBOI

COSTICĂ RĂDULESCU: **"Două reprize total diferite. Prima foarte bună, cu un fotbal spectaculos, cu multe goluri, a doua, așa cum nu trebuie să jucăm, chiar dacă am avut nesansă la cele două bare și golul lui Gușatu. Jucătorii noștri au dat dovadă că nu sunt serioși. Așa este jucătorul român, nu poți să-l schimbi. Scorul este mulțumitor, dar a lăsat un gust amar evoluția din repriza a II-a. Mă bucur că au venit spectatori destul de mulți, pe care noi trebuie să-i atragem la stadion, pentru că atunci e și mai frumos fotbalul."**

ȘTEFAN COIDUM: **"Poli e cea mai bună echipă din serie. Echipa mea nu m-a dezamăgit deloc, pentru că este o echipă de copii. Cred că s-au și speriat un pic de stadionul acesta mare și de atmosferă. Și-au mai revenit câte puțin pe parcurs, pe fondul cedării lui Poli, pentru că, la 5-0 fotbalistul român se mulțumește. Nu m-am gândit nici un moment să vin la Timișoara să bat pe Poli. Sunt realist. Acești tineri mai trebuie să capete experiență și să-și dea seama care este realitatea cu ei, pentru că majoritatea sunt la 19-20 de ani, iar cel care a marcat golul are 17 ani."**

ECHIPA BĂNĂȚULUI

etapa a II-a

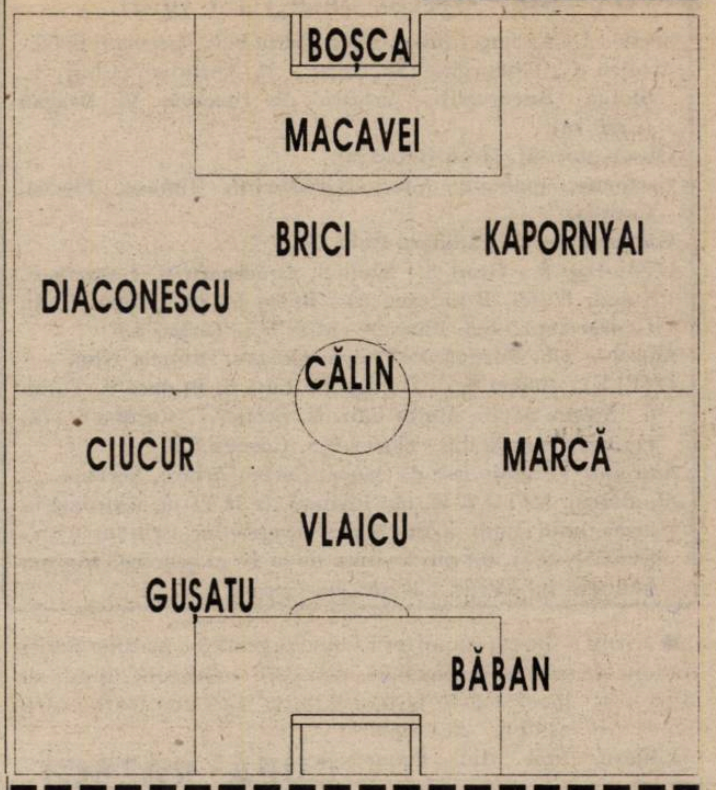

CINEVA, ACOLO SUS...

METROM - CSM REȘIȚA 1-0 (0-0)

Stadion Metrom, teren moale, timp bun pentru fotbal, spectatori 1.800.
Arbitri: Fl. Chivulete (București), N. Florescu, D. Șopa ambii din Sibiu)
Observator: N. Lăzărescu (București)
Cartonașe galbene: Clinci, Mircioiu, Györffy, Mocanu, Benea, Luca, Panescu.
METROM: Belean - SEITZ - Mircioiu, Mocanu, Györffy, (46 Gîta) - Dîrvăreanu, Bona, Luca, Clinci - Rosenblum (68, Benea), DECU (cpt.).
Antrenor: E. Moldovan. Pe bancă: Măsar, O. Voicu, E. Voicu, Coltea.
CSM: BOȘCA - Șerban - Cepoi, Lupu, Panescu - CIUCUR, Petrescu (cpt.), Doană, Marinescu - Szijj, Vasiu.
Antrenor: M. Chivu. Pe bancă:Ianu, Bercsenyi, Roșu, Agachi.
A marcat: DECU (min. 71) din penalty, dictat în urma unui presupus fault în careu al lui Cepoi asupra lui Gîta.
Jucătorul meciului: DECU.

● S-a păstrat un moment de reculegere în memoria fostului internațional Dan Păltinișanu. ● Vecinele de clasament au dat naștere unui meci disputat sub semnul ambițiilor. ● "Elanul" gazdelor a fost stopat de conducătorul meciului cu 4 cartonașe galbene acordate în primele 15 minute. ● Oaspeții au închis bine culoarele spre poarta lui Boșca prin două linii de apărare, în fața fiind lăsat doar Vasiu, prea izolat însă printre fundașii adverși. ● A rezultat un fotbal anost, desfășurat mai mult în jumătatea reșițeană, dar fără ocazii importante de poartă. ● Doar luftul lui Rosenblum, la 6 m de poartă, la o minge bine "presă" de Clinci. ● După pauză, susținuți de toba galeriei și fluierul arbitrului, brașovenii devin mai insistenții în atac. ● E. Moldovan face o schimbare inspirată. Gîta în locul lui Györffy. ● După ocaziile lui Luca și Decu, vine minutul 71, cel al penalty-ului. ● Văzându-și obiectivul compromis, CSM iese la joc, dar sunt opriți fie de apărarea brașoveană, fie de arbitru, care a fost singurul din tot stadionul care a văzut ofsaid la două acțiuni de atac ale oaspeților. ● În final Panescu are o mare ocazie: de la 5 m lateral stânga, (după ce Belean respinsese o lovitură liberă executată de Cepoi) șutează spre poarta gazdelor dar Decu respinge de pe linia porții.

FLORIN MĂRGINEANU

DUPĂ RĂZBOI

E. MOLDOVAN: **"A fost un meci greu. Am întâlnit un adversar masiv, mult schimbat în bine față de turul campionatului și pe care îl felicit pentru modul cum și-a apărat șansele. Noi veneam după un 0-4 cu moralul puțin șifonat, dar prin dăruire și ambiție ne-am îndeplinit obiectivul. Remarc întreaga echipă. Despre faza în care Gîta a fost faultat, consider că arbitrul a acordat corect 11 m, probat și prin faptul că oaspeții nu au protestat"**

M. CHIVU: **" Joc frumos al ambelor echipe. Am venit să câștigăm un punct, iar în prima repriză ne-am apărat bine și am ținut mingea la mijlocul terenului. După gol am încercat să ieșim la atac, dar Vasiu și Ciucur - care s-a accidentat în prima repriză și a continuat să joace așa restul meciului - nu a dat randamentul scontat. Remarc prestația apărării noastre. În ceea ce îi privește pe arbitri, mă abțin de la orice fel de comentarii".**

PRIVIND ÎNAPOI ȘI... ÎN PERSPECTIVĂ

C.F.R. TIMIȘOARA - GAZ METAN MEDIAȘ

1975-76	0-0	-liga a II-a
1991-92	1-0	-liga a II-a
1993-94	1-1	-liga a II-a

C.S.M. REȘIȚA - C.F.R. CLUJ

1978-79	1-2	-liga a II-a
1979-80	3-0	-liga a II-a
1980-81	6-0	-liga a II-a
1981-82	5-2	-liga a II-a
1983-84	2-1	-liga a II-a
1986-87	3-0	-liga a II-a
1989-90	5-1	-liga a II-a
1993-94	3-0	-liga a II-a

A.S.A. TG. MUREȘ - GLORIA REȘIȚA

1989-90	0-0	-liga a II-a
1990-91	1-0	-liga a II-a

UNIREA DEJ - POLI TIMIȘOARA

nici o confruntare directă

"AM PLECAT, BARONE!"

GLORIA REȘIȚA - I.C.I.M. BRAȘOV 3-1 (2-1)

Stadion Gloria , teren denivelat cu insulițe fără gazon, timp frumos, spectatori 500 (min. 1), 1.500 (min. 90).
Arbitri: M. Savaniu (Satu Mare) - Gh. Farcaș, C. Fecioru (ambii București).
Observator: Simion Surdan (Timișoara)
Cartonașe galbene: Tuluc, Kapornyai, Beloia, Ologu, Pancu.
GLORIA: C. Fekete (cpt.) (87, Dinculeasa) - KAPORNYAI - Tuluc (85, Decuseară), BRICI, Veche - BĂLEAN, Dincă (57, Beloia), Chiș, MARCĂ - MARCU, Furdui.
Pe bancă: Ciornei, Mitar.
ICIM : A. Mureșan - I. Stoica (cpt.) - A. Fekete, ACHIM, Ologu - KERESZTES, Chiric (53, Marșavela), Pancu, Ghindaru - DUDĂU (73, Nan), Ad. Vasile. Pe bancă: Turdan, Brujan, Ghileanu.
Au marcat: BRICI (min. 12) scăpat singur cu portaul, după o ieșire defectuoasă, la ofsaid, a brașovenilor; ACHIM (min. 24) de la numai un metru de linia porții după ce Fekete a scăpat copilărește un balon centrat de Dudău; MARCU (min. 44) cu un șut cu pământul de la 16 m; MARCĂ (min. 68) în colțul lung, din interiorul careului după o pasă a lui Tuluc.
JUCĂTORUL MECIULUI: BRICI.

● În această partidă în care s-au întâlnit două echipe de constructori, elevii lui V. Roșca s-au dovedit mult mai harnici decât cei ai lui Adrian... Furnică. ● Jocul la ofsaid al oaspeților a fost inteligent dejucat de Brici, la primul gol al gazdelor, când la atenționarea: **"am plecat Baroane"**, Kapornyai i-a trimis o minge cu boltă surprinzând pe picior greșit apărarea în linie a ICIM-ului, plecată în bloc spre centrul terenului. Dan Brici a venit lansat și a îndeplinit o simplă formalitate când nu l-a mai avut în față decât pe Mureșan. ● Excelentă prestația tușierului C. Fecioru la faza susamintită ca și la aceea în care nu mai puțin de trei brașoveni au "scăpat" de la centrul terenului plecând la momentul pasei din jumătatea proprie. ● N-a fost gol fiincă Tuluc i-a ajuns din urmă! ● Reșițenii ar fi putut face scor dar Marcă a luftat din 3m (poate și din cauza terenului), Brici a trimis din 5 m în blocajul portarului, iar Furdui, de la numai 3 m, a șutat în singurul picior întins în fața lui. ● Și în timp ce brașovenii au trudit mult la centrul terenului, reșițenii au transformat cu sânge rece trei din numeroasele ocazii create

PETRU FUCHS

DUPĂ RĂZBOI

A. FURNICĂ (ICIM): **" Astăzi am întâlnit un adversar foarte dificil. Cunoșteam de mai mult timp că această Gloria Reșița este foarte bună. Am pierdut însă pe niște greșeli de marcaj în sistemul defensiv. La 1-3 nu pot evidenția pe nimeni de la echipa noastră însă de la gazde mi-au plăcut Marcu și Marcă, jucători foarte buni.**

V. ROȘCA (Gloria): **"Sincer să fiu mi-a cam fost teamă de acest meci, știind că ICIM-ul este o echipă care i-a startul de tur, sau retur, lansat, cu rezultate foarte bune, Și dacă nu era eroarea aceea a lui Fekete, la golul egalizator, la care s-au adăugat ratările din poziții de unu la unu, atunci scăpam poate mai repede de emoții. Scorul de 3-1 reflectă diferența de valoare dintre cele două echipe.**

O ÎNFRÂNGERE EVITABILĂ

UNIREA ALBA IULIA - CFR TIMIȘOARA 1-0 (1-0)

Stadion Unirea, timp frumos, teren bun, spectatori 1800.
Arbitri: V. Badea - C. Safta, M. Deaconu (toți dinPloiești).
Observator: Petrică Tătar (București).
Cartonașe galbene: Lungu, Diaconescu, Ilie, Rusu, Stoican, Foale.
UNIREA: Filip - Ilie - Dobra (57, Ulești), LUNGU (cpt.), Rusu - Bran, Ștef, Șipoș, PINTEA - S. Mărginean, Mitracu (70, Fărcaș).
Antrenor: Nicolae Lupu. Pe bancă: Seliuc, Gh. Mărginean, Creta.
C.F.R.: BOLDOR - Artimon - DIACONESCU, Pavlov, FLORESCU - Bujor, Mănăilă, Otiman (63, Stoican), Foale - Simcelescu (cpt.), N. Petre (70, Jianu).
Antrenor: Ghiță Chimiuc. Pe bancă: Bota, Ianoșev, Vlătănescu.
A marcat: LUNGU (min. 16), cu capul de la 6 metri (oaspeții au reclamat faptul că acesta ar fi atins balonul și cu mâna), la o învălmășeală creată în careul mic, după un corner executat de Pintea, un atacant al gazdelor împiedicându-l pe Boldor să intervină.
Jucătorul meciului: -

● Conștient de importanța jocului, Ghiță Chimiuc a trimis în teren cea mai ofensivă formație din toate partidele disputate până acum, în acest campionat, în deplasare, cu 5 jucători capabili oricând să creeze probleme apărării adverse. ● Din păcate însă, elevii n-au evoluat așa cum și-ar fi dorit antrenorul, jocul lor static nereușind să surprindă echipa gazdă. ● Nici Unirea n-a arătat mai nimic, dovedind că nu degeaba se afla pe locul 11, înaintea meciului, descurcându-se greu în fața apărării improvizate a feroviarilor, în care Pavlov și Florescu (prestație meritorie) au luat locul lui Gligorovici (suspendat) și Himcinschi (accidentat). ● În prima repriză timișorenii au pus în pericol poarta lui Filip doar în ultimele 15 minute, când mai întâi Otiman n-a ajuns pasa lui Petre, iar apoi "bomba" lui Mănăilă a fost blocată de Ilie. ● Ceferiștii au jucat mai aproape de valoarea lor doar în primul sfert din repriza secundă, după care cei din Alba Iulia au avut câteva ocazii să-și mărească avantajul, dar imprecizia lui Ulești și Pintea sau intervențiile lui Boldor, au făcut ca golul să rămână doar o fata morgana. ● Cu 6 minute înainte de final cei aproape 2000 de spectatori au înghețat, când Foale și-a făcut frumos o minge (preluare cu capul pe lângă Filip), dar a șutat în plasa laterală, ce-i drept dintr-un unghi dificil. ● Deci un joc modest (fapt ce explică și linia din dreptul jucătorului meciului), și un eșec ce putea fi evitat dacă centralul Viorel Badea nu închidea ochii la faultul asupra lui Boldor la golul gazdelor și, bineînțeles, dacă băieții lui Chimiuc ar fi îndrăznit mai mult.

SANDU USUSAN

DUPĂ RĂZBOI

CORNEL ȚĂLNAR (director tehnic Unirea): **"Victoria este victorie, iar cele 3 puncte sunt importante pentru noi. Avem destule probleme în lot (Dobra și Șipoș au jucat nerefăcuți după o accidentare), dar sperăm să ne revenim și la anul să încercăm o clasare pe unul din primele două locuri. C.F.R.-ul are meritul de-a nu se fi cantonat în apărare, jucând deschis și curat. Arbitrajul a fost satisfăcător, micile greșeli neinfluențând rezultatul!"**

GHIȚĂ CHIMIUC: **"Am făcut cel mai slab joc din acest campionat. Când mijlocașii vor juca la valoarea lor, vom obține și rezultatele pe care le dorim. Arbitrajul a fost unul de începător, golul fiind urmarea unui fault în atac nesancționat. Dar acest fapt nu scuză prestația noastră modestă."**

CELELALTE REZULTATE

JIUL PETROȘANI - TRACTORUL 4-0: Fl. Stoica (6 și 54), Mangalagiu (31), Călugărița (43). În min. 75 Fl. Stoica (Jiul) a ratat un penalty.

GAZ METAN - CORVINUL 1-2:C. Șomfălean (76) - Mitrică (10), Gabor (14)

CFR. CLUJ - A.S.A. TG. MUREȘ 2-1: Coroian (20), Tămaș (66) - L. Moldovan (88-penalty)

FC. IEELIF - ARMĂTURA 3-2: Nistor (20), Andrei (36), Goiceanu (65-penalty) - Mariș (41), Zimarr (45)

UNIREA DEJ - PHOENIX 1-0: Stanca (22-penalty)

CLASAMENT A2

POLI	19	14	3	2	46-14	45
CORVINUL	19	11	3	5	46-20	36
TRACTORUL	19	11	3	5	29-15	36
ASA	19	9	4	6	31-24	31
GLORIA	19	10	1	8	24-25	31
CFR TMȘ.	19	8	5	6	23-22	29
GAZ METAN	19	8	4	7	24-15	28
METROM	19	9	1	9	20-21	28
UNIREA A.I.	19	8	3	8	20-18	27
JIUL PETR.	19	9	0	10	31-32	27
F.C. IEELIF	19	8	2	9	30-27	26
ICIM	19	8	2	9	22-21	26
F.C. BIHOR	19	8	2	9	27-28	26
CSM RÉȘ.	19	7	5	7	16-23	26
UNIREA DEJ	19	8	1	10	27-27	25
CFR CLUJ	19	5	3	11	21-42	18
PHOENIX	19	4	5	10	10-33	17
ARMĂTURA	19	1	3	15	11-51	6

REZULTATE A1

Bucovina Suceava - Gloria Buzău 2-2; Poiana Câmpina - Selena Bacău 2-0; Callatis Mangalia - Faur Buc. -2-0; Dacia Pitești - Flacăra Moreni 3-0; F.C. Vâlcea - Portul C-ța 1-1; Cetatea Tg. Neamț - Metalul Plopeni 1-0; Constant Galați - Dacia Brăila 0-1; Steaua Mizil - Polit. Iași 0-0; Rocar Buc. - Acord Focșani 0-0.

În clasament: **1.Selena Bacău** 44p (40-14); **2.Dacia Brăila** 40p (46-11); **3.Cetatea Tg. Neamț** 35p (32-25)... **16.F.C. Vâlcea** 20p (21-30); **17.Flacăra Moreni** 19p (23-33); **18.Callatis Mangalia** 11p (23-63).

ETAPA VIITOARE

(sâmbătă, 18 martie):

I.C.I.M. - Jiul Petroșani; Tractorul - Unirea A. I; CFR. Tmș. - Gaz Metan; FC. Bihor - FC. IEELIF; Unirea Dej - Poli; Armătura - Metrom; C.S.M. Reșița - CFR Cluj; A.S.A. - Gloria Reșița; Phoenix - Corvinul

FC Poli mulțumește celor 4.603 plătitori de la meciul de sâmbătă. Cele peste 8 milioane de lei vor fi donate copiilor lui DAN PĂLTINIȘANU.

În curând

PENTRU PRIMA DATĂ ÎN ROMÂNIA

va apare ZODIAC - Ghid Astrologic 1995-'96. Horoscopul detaliat pentru 12 luni despre tot ce privește existența dvs. cotidiană: **BANII, CARIERA, RELAȚII AFECTIVE și DE PRIETENIE, SĂNĂTATEA.** Descrise pe larg: Personalitatea, Temperamentul, Motivația, cum să Reușești în viață și în Carieră.

ÎN PREMIERĂ ABSOLUTĂ: Horoscop pentru părinți, un ajutor în a vă înțelege mai bine comportamentul, necesitățile și cerințele afective ale copiilor dvs., din primii ani de viață și până în adolescență.

Și nu în ultimul rând, **POTRIVIRI ȘI NEPOTRIVIRI ÎN DRAGOSTE,** care vă dau posibilitatea să realizați de ce 'merge' sau ce nu 'merge' într-o relație afectivă, sau care este zodia cu care v-ați înțelege cel mai bine pe plan sentimental.

Peste 100 pagini incitante, într-o prezentare grafică deosebită, scrise de reputați specialiști în domeniu!

Cea mai complexă publicație de acest gen apărută vreodată la noi!

Cel mai vândut gen de publicație din lume!

O PUBLICAȚIE CARE NU POATE LIPSI DIN CASA DVS.

seria a IV-a

Gazdele nu au reușit să-și ia revanșa...

FC ARAD - MOTORUL CFR ARAD 1-1 (0-0)

Stadion Aris, timp frumos, teren bun, spectatori 500.
Arbitri: S. Altmayer (Timișoara) - M. Toderici, Cl. Tripa (ambii Arad).
Observator: Alexandru Dan.
Cartonașe galbene: Câmpian, Bodea, Bulzan, Arhilie.
F.C. ARAD: Tentiș - BARNA - Ghe. Teacă, ARMAN, Bodea, Câmpian (58, ȘTEFĂLIGĂ) - Abrudean, (80, Baciu), BUGARIU, Burescu (cpt), Iancu - Volocaru.
Antrenor: Fl. Domide. Pe bancă: Sim, Madoș, Voinea.
MOTORUL: ȚAPOȘ - Coraș - NIȚĂ, Hidiș - Drida, Adolf (cpt), Bulzan, Moghioroș (86 Cristea), Arhilie - TODERAȘ, ȚARLEA.
Antrenor: M. Coraș. Pe bancă: Pantiș, Zâză, Pap.
Au marcat: TODERAȘ (78) în poarta goală, după ce l-a driblat pe portarul Tentiș, în urma unei centrări, de pe partea stângă, a lui Țârlea; ȘTEFĂLIGĂ (89) profitând de indecizia lui Adolf și Coraș la o centrare a lui Bugariu.
JUCĂTORUL MECIULUI: ȚAPOȘ.

● Partida a fost așteptată cu mult interes, cunoscută fiind rivalitatea dintre cele două cluburi. ● A rezultat un joc de uzură, fără virtuți tehnice deosebite, fiecare mizând pe greșeala adversarului. ● S-a jucat direct, tranșant, nimeni neavând răbdarea necesară să construiască faze care să pericliteze poarta. ● A fost suficient un moment de ezitare a defensivei echipei gazdă, de care a profitat abilul Toderaș, bine servit de Mihai Țârlea. ● Când nimeni nu mai spera nimic, Ștefăligă (introdus târziu în teren) a avut un moment de inspirație și a restabilit egalitatea, rezultat mai aproape de realitatea de pe teren. ● Anunțată ca o partidă greu de arbitrat, în cele din urmă jocul nu a ridicat mari probleme, datorită mai ales atenției și discreției timișoreanului Sorin Altmayer care a condus bine.

PAUL PALCU (Motorul CFR Arad): **"După aspectul partidei rezultatul este echitabil. Pentru mine totuși este o surpriză, deoarece eu mă așteptam să câștigăm noi! Felicit echipa gazdă pentru rezultat!"**

OVIDIU PĂCURARIU

seria a III-a

Pauza - un sfetnic bun

MINERUL ANINA - ELECTRONISTUL C. DE ARGEȘ 3-0 (0-0)

Stadion Minerul, teren bun, timp înnorat, spectatori 150.
Arbitri: O. Birta, A. Nagy (ambii Oradea), F. Caia (Satu Mare).
Cartonașe galbene: Lala, Pereș, Căpătan
MINERUL: Steiner (cpt.) - Lazăr - Mărgineanțu, GHIDEU, PEREȘ - COLȚA, Iorga, CROITORU (77, Ciurea), VUIA - Lala (89, M. Mihail), Bülle.
Antrenor: N. Chirilă. Pe bancă: Avram, Țutuianu, Malița.
ELECTRONISTUL: Tufișî - Mincă - A. Niculescu, Moise, Cobzaru - Moromete, Petrescu, CAZAN, Grigore (53, Radu), SIMA (cpt.) - Căpătan.
Antrenor: D. Moiceanu. Pe bancă: Toader, D. Nicolescu, Bădiță, Tudosie.
Au marcat: GHIDEU (min. 50) cu capul, după un corner executat de Vuia; VUIA (min. 62) din penalty, acordat pentru un fault în careu al lui Tufișî asupra lui Bülle; COLȚA (min. 81), după un slalom printre fundașii adverși.
Jucătorul meciului: GHIDEU.

Prima repriză a fost una echilibrată în care ambele formații puteau înscrie: oaspeții o dată (Sima), iar gazdele de patru ori, tot de atâtea ori mingea trimisă de mineri întâlnind barele porții vizitatorilor. Autori: Bülle - de două ori, Ghideu și Mărgineanțu. ● În partea a doua gazdele și-au făcut datoria de... gazde. Au atacat cu toate liniile și au reușit să-și înscrie numele pe lista marcatorilor reprezentanți ai tuturor celor trei compartimente. ● Per total, a fost un meci dominat de mineri. Adversarii lor n-au avut decât o sclipire la începutul jocului. ● Să consemnăm debutul lui Liviu Vuia în formația din Anina, care a dat o bună clarviziune acțiunilor de atac ale Minerului.

N. CHIRILĂ: **"Echipa s-a mișcat foarte bine, mai ales în repriza a doua, când jucătorii au depus o mare risipă de efort. Se observă condiția fizică dobândită în cantonamentul de la Herculane."**

D. MOICEANU: **"Echipa gazdă a meritat victoria. După primul gol ne-am avântat în atac, ceea ce ne-a costat încă două goluri."**

FLORIN NEMEȘ

MINICRONICĂ SUBIECTIVĂ

În ultimul minut de joc...
VEST PETROM PECICA - OLIMPIA SATU MARE 2-1

MARIUS DRĂGUCEANU (antrenor Vest-Petrom Pecica): **"Așa cum m-am așteptat, jocul a fost foarte greu. Deși am ieșit șifonați de la Lonea, astăzi (n.r. duminică) am reușit să prezentăm o echipă validă. Rezultatul a stat sub semnul întrebării până în ultimul minut de joc, când o execuție curioasă a lui Raul Burtea ne-a adus golul victoriei. Același Burtea a avut 2-3 ocazii mari pe care le-a ratat. Primul gol l-a reușit Dudaș, dintr-o lovitură de la 17 m, minge deviată de apărătorii adverși. Oaspeții au deschis scorul și au jucat în zece oameni aproape o jumătate de oră datorită eliminării unui jucător. A arbitrat S. Costachi (Bocșa).**

Echipa aliniată: Pătruț - Văleanu - Sucigan, Moț, Dudaș - I. Arman, Zaharia, Lascu, Beserman - Cămeniță (80 Danciu), Burtea."

PETROLUL ȚICLENI - METALUL BOCȘA 3-0 (1-0)

PUIU MISCHIE (președintele Metalului): **" Am jucat fără cinci titulari. Marișescu, Costescu, Videscu și Sabaiduc au absentat datorită cumulului de cartonașe galbene, iar Talpeș se pare că a făcut hepatită a doua oară și e posibil să abandoneze fotbalul. Am aliniat o formație cu cinci foști juniori. N-am jucat rău, dar am luat toate golurile pe fondul unor greșeli individuale în apărare. Arbitrajul a fost foarte corect.**

Am aliniat formația: Perian - Trifon - Potra, Iavorschi (Pîrvu), Cocoș - Caimac, Boltașiu, Manea (Zbenghea), Ciocoi - Torma, Țigla." D.P.

CLASAMENT B3

MOTRU	21	14	1	6	58-27	43
CÎMPULUNG	21	13	2	6	42-17	41
VULTURII	21	11	4	6	33-20	37
STOINA	21	12	1	8	36-27	37
MĂTĂSARI	21	12	0	9	35-22	36
FC DROB.	21	11	2	8	37-31	35
ANINA	21	10	1	10	29-25	31
SADU	21	10	1	10	26-26	31
ROVINARI	21	9	4	8	20-24	31
ȚICLENI	21	10	1	10	30-35	31
ALEXANDR.	21	9	3	9	27-31	30
VIDELE	21	10	0	11	23-30	30
BOCȘA	21	9	3	9	31-39	30
C. DE ARG.	21	9	2	10	41-34	29
VEGA	21	9	2	10	35-30	29
BERBEȘTI	21	9	1	11	30-43	28
UMT	21	8	1	12	28-39	25
CRAIOVA	21	7	2	12	30-31	23
ARSENAL	21	6	3	12	27-47	21
DRĂGĂNEȘTI	21	3	4	14	18-58	13

ETAPA VIITOARE B3

(duminică, 19 martie):

Curtea de Argeș - Bocșa, UMT - Țicleni, Mătăsari - Cîmpulung, Constr. Craiova - Motru, Alexandria - Sadu, Rovinari - Berbești, Arsenal - Stoina, Lugoj - Drobeta Tr. Severin, Videle - Drăgănești, Anina - Vega Deva.

CELELALTE REZULTATE B3

ARO Cîmpulung Muscel - UMT 4-0, Venus Minerul Motru - Minerul Mătăsari 4-2, Metalurgistul Sadu - Constructorul Craiova 1-0, Minerul Berbești - Unirea Alexandria 2-0, Petrolul Stoina - Minerul Rovinari 3-0, FC Drobeta Tr. Severin - Arsenal Reșița 4-2, Sportul Drăgănești - Vulturii Lugoj 2-2, Vega Deva - Petrolul Videle 4-0.

CELELALTE REZULTATE B4

AS Parașeni Vulcan - Parîngul Lonea 1-0, Vestpetrom Pecica - Olimpia Satu Mare 2-1, Minerul Sărmășag - CPL Arad 1-0, Chimica Tîrnăveni - Laminorul Zalău 2-0, Minaur Zlatna - Metalugistrul Cugir 3-0, Olimpia Salonta - Avîntul Reghin 1-0, AS Sighet - Minerul Uricani 1-0, Oașul Negrești - Minerul Lupeni 2-1, Sticla Turda - Minerul Cavnic 3-0.

CLASAMENT B4

ZLATNA	21	15	1	5	59-22	46
SIGHET	21	12	3	6	43-19	39
LONEA	21	12	2	7	48-28	38
PAROȘENI*	21	13	1	7	39-27	36
TÂRNĂVENI	21	11	3	7	38-30	36
SALONTA	21	11	2	8	30-27	35
OLIMPIA S.M.	21	11	1	9	47-32	34
CUGIR	21	11	0	10	32-26	33
MOTORUL	21	10	2	9	40-30	32
URICANI	21	10	1	10	37-37	31
F.C. ARAD	21	9	3	9	38-42	30
VESTPETROM	21	9	2	10	32-43	29
ZALĂU	21	9	1	11	29-33	28
LUPENI	21	9	1	11	34-43	28
CAVNIC	21	8	2	11	24-30	26
NEGREȘTI	21	8	1	12	29-55	25
SĂRMĂȘAG*	21	9	1	11	21-38	24
TURDA	21	7	2	12	29-42	23
REGHIN	21	5	2	14	22-48	17
C.P.L.	21	5	1	15	22-41	16

*) Echipe penalizate cu ... puncte

ETAPA VIITOARE B4

(duminică, 19 martie):

Cavnic - Lonea, Olimpia S.M. - Parașeni, CPL - Pecica, Zalău - Sărmășag, Cugir - Tîrnăveni, Reghin - Zlatna, Uricani - Salonta, Motorul Arad - Sighet, Lupeni - FC Arad, Turda - Negrești.

PLICUL CU SURPRIZE

Așadar iată-ne din nou în dialog cu cititorii. Înainte de orice, le mulțumim tuturor celor care ne-au scris și dorim să menținem această rubrică în permanență, nu numai cu ocazia concursurilor pe care le organizăm. Am vrea ca toți cititorii noștri să știe că noi suntem interesați de o colaborare permanentă, să aflăm care sunt, după părerea dumnealor, rubricile cele mai gustate din ziar și eventual să vină cu sugestii și idei noi.

***Valerian Morar, Arad.** Chiar dacă nu v-a surâs șansa de această dată, nu trebuie să fiți decepționat. Poate la concursul din luna martie zeița Fortuna se va întoarce cu fața spre dvs. Oricum, vă mulțumim pentru frumoasele aprecieri și sperăm să nu vă dezamăgim niciodată.

***Adrian Petru Sabo, Lugoj.** Ne pare foarte rău, dar sunteți unul din "performerii" acestui concurs, greșind două din cele patru taloane! Sperăm că veți fi mai inspirat luna aceasta. Cât despre procurarea ziarului, vă putem da o veste mai bună. Începând cu primul număr din martie am suplimentat ziarele în orașul dvs.

***Jozsef Banyai, Reșița.** Că nu ați primit tricoul pe care l-ați câștigat la concursul din '93 este și vina dumneavoastră. Noi am publicat la vremea respectivă numele câștigătorilor și toți cei care au fost interesați de premiile obținute au venit în redacție sau ne-au contactat telefonic. Tricourile care au rămas au fost împărțite fanilor săptămânalului nostru. Dar vă promitem că nu veți rămâne dezamăgit. Vă vom trimite un tricou original al echipei noastre celebre "F.C. Golumbu", serie nouă, fabricate cu ocazia "Cupei Presei", ediția a II-a, care va începe peste puțin timp.

***Cornel Suciu, Buziaș.** Mulțumim pentru aprecieri și pentru urări.

***Codrin Ciocan, Arad.** Plicul dvs. a fost primit în concurs! Povestea cu timbrele nu este stupefiantă deoarece știm cu toții unde trăim! Țara tuturor posibilităților! Cât despre dorința pe care o manifestați să faceți parte din "trupa" colaboratorilor noștri, nimic mai simplu. Contactați-l pe "maestrul" Ovidiu Păcurariu, șeful subredacției din Arad. Până atunci însă, baftă la examen!

***Ion Paul Uzoni, Reșița.** În primul rând vă mulțumim pentru urări. Și la Reșița sperăm că difuzarea va fi pusă la punct în cel mai scurt timp. Am luat la cunoștință numerele care vă lipsesc din anul trecut și vom încerca să vi le trimitem prin poștă. Cel puțin acelea pe care le mai avem la dispoziție.

***Ultrașii din Curva Sud - Grupul pro Lazio.** Faptul că încercați să copiați *tifosi* din Calcio este un lucru foarte lăudabil. Ar fi bine însă să luați doar părțile bune ale lor. Nu uitați niciodată motto-ul care stă scris pe eșarfele celor de la Roma: **"Tifare e un dovere di tutti, riuscirci e un onore di pochi."** Și s-ar traduce cam așa: "A fi un suporter este o datorie a tuturor, a reuși este însă o onoare pentru puțini." Deci, "Forza Poli per sempre", dar nu uitați de fair-play! Cât despre fotografiile pe care le face Branco Vuin, ar fi bine să vă adresați dlui. personal. Nu avem nici un amestec în problema aceasta.

ALESSANDRO BIANCONERO

Krüger

DISTRIBUITOR UNIC PENTRU ROMÂNIA
MAGNET

1900 Timișoara, Str. Paris nr. 2A
tel. / fax: 056.190.656

CASA UNIVERSITARILOR DIN TIMIȘOARA

Organizează licitație pentru închiriere de spații în data de 29 martie 1995, orele 17.00, la sediul din Bd. M. Eminescu Nr. 11. Ofertele se pot depune până în 24 III 1995. Informații suplimentare la tel. 190.407 sau la sediu.

ZODIAC

Ghid Astrologic pentru toate semnele
O publicație pe care merită s-o așteptați cu nerăbdare

C TIMIȘ

REVENIREA BĂTRÂNILOR LUPI...

AZUR - TIMIȘUL ȘAG 0-1 (0-1).

A marcat Ștefanca (33). Victorie fără dubii a liderului. MARCEL MALAC (antrenor Azur): **"Rezultat echitabil. Au câștigat cei mai buni. Șagul este o echipă care are condiții bune."** VIOREL VIȘAN (antrenor Șag): **"A fost un meci decisiv pentru mersul în continuare al echipei. Rezultatul ne lansează în lupta pentru titlu, pentru care ne vom bate în continuare."**

Arbitri: I. Lazăr - I. Frant, D. Imireanu.

ȘOIMII TEXTILA - UNIREA PECIU NOU 7-0 (3-0).

Au marcat: Vlad (10, 30), Nicolici (18), Mada (47), Rădoi (52), Tuș (73), M. Dorobanțu (82-autogol).

FLORIN MIEREA (antrenor Șoimii): **"La 7-0 ce să mai spun? Sunt foarte mulțumit de spectacolul pe care l-am realizat."**

Arbitri: C. Avram - F. Lupu, I. Canea.

UNIREA TOMNATIC - LAMINORUL NĂDRAG 3-2 (1-1).

Au marcat: Plesa (33), Mitroi (85-autogol), Hiticaș (90) - Subțire (22), Gros (52). Gazdele au întors greu rezultatul, în ultimele 5 minute, profitând și de grava greșeală a portarului oaspeților, Mitroi, "autorul" golului egalizator. La Tomnatic, din min. 46, a intrat TAVI ROȘCA (40 ani!), care a comentat astfel meciul: **"A fost o partidă grea, de luptă. Nădragul a jucat mai bine în câmp, are o echipă bună, dar apărarea a fost cea care a cedat."**

Arbitri: G. Stănescu - M. Boboc, I. Juravle.

TEHNOLEMN - ELBA 1-0 (0-0)

A marcat Bledea (78). În echipa oaspeților a evoluat și VASILE IONUȚ, care la 38 de ani revine în divizia C. NELU BUNGĂU (antrenor Tehnolemn): **"A fost greu. Elba și-a jucat una din ultimele șanse și s-a baricadat în propriul careu. Prima repriză am jucat haotic. În partea a doua am "pus mingea jos" și... am câștigat."**

Arbitri: C. Bălănescu - P. Velcotă, T. Pîrlea

FURNIRUL DETA - TIMPURI NOI GIARMATA 6-0 (4-0)

Au marcat: Marganovici (1, 61), Solomon (6, 16, 49), Cuvejdian (40).

În finalul partidei, la cererea publicului a intrat în teren și portarul CARAIVAN (41 de ani!) precum și organizatorul de competiții, ȘTEFAN LORINCZ cel care ne-a caracterizat astfel partida: **"Mă așteptam la un meci mai greu. Nu pot să-mi dau seama cum de Giarmata a învins Electrica, în etapa trecută! Poate că am marcat prea repede și... s-au tăiat."**

Arbitri: C. Fănită - Z. Gheorghiescu, C. Dobrișan

ELECTRICA - UNIREA SÎNICOLAUL MARE 4-1 (2-0)

Au marcat: Ritter (2), Miculescu (4), Ilici (57), Mureșan (60) - Antal (74, autogol). GIGI LEU (organizator Electrica): **Băieții au jucat bine. Adevărul e că și Sînicolaul a venit cam cu coada între picioare după ce ne-au bătut cum ne-au bătut în tur!"**

Arbitri: D. Ionescu - M. Bolgiu, A. Onaca.

OBILICI SÎNMARTINU SÎRBESC - BANCOM COMLOȘU MARE 1-1 (0-0)

Au marcat Iacobiciu (65) - Suditu (87). ROMEO MALAC (antrenor Obilici): **"Felicit echipa oaspete care a venit foarte bine pregătită, din toate punctele de vedere, pentru a nu pierde la Sînmartin! Am primit semieșecul cu demnitate."**

Arbitri: I. Mureșan - C. Macău, C. Nicola.

MODERN - VICTORIA LUGOJ 2-0

Au marcat Doda (50) și Durlă (67). CARMIN MATULA (antrenor Modern): **"Am avut o primă repriză slabă. După "critica" de la pauză, băieții au luat meciul pe cont propriu și am câștigat. Așa e când intră încrezuți în trecut..."**

Arbitri: T. Lajos - C. Velimirovici, V. Moldovan.

DUKI POPOVICI

CLASAMENT

ȘAG	20	13	4	3	35-10	43
DETA	20	12	5	3	47-14	41
ȘOIMII TEXT.	20	12	2	6	53-33	38
ELECTRICA	120	11	4	5	42-22	37
MODERN	20	10	3	7	40-30	33
NĂDRAG	20	10	3	7	42-34	33
OBILICI	20	10	2	8	41-39	32
TOMNATIC	20	9	4	7	35-28	31
SÂNNICOLAU	20	9	3	8	31-34	30
AUTO FZB	20	9	2	9	33-22	29
DACIA	20	7	5	8	34-35	26
TEHNOLEMN	20	7	5	8	24-30	26
COMLOȘ	20	7	2	11	25-31	23
AZUR	20	6	2	12	27-42	20
PECIU	20	6	1	13	16-39	19
ELBA	20	5	3	12	26-53	18
LUGOJ	20	4	5	11	17-46	17
GIARMATA	20	4	2	14	17-43	14

ETAPA VIITOARE

(Sâmbătă, 18 martie)

Azur - Modern; Șag - Dacia; Auto FZB - Sânmartin; Comloș - Electrica; Sînnicolau - Deta; Giarmata - Tehnolemn; ELBA - Tomnatic; Nădrag - Șoimii Textila; Peciu Nou - Lugoj.

C ARAD

CORIDĂ LA LIPOVA!

ȘOIMII LIPOVA - INDAGRARA ARAD 1-2.

Joc important pentru ambele echipe. Au reușit să câștige oaspeții datorită unui plus de incisivitate și maturitate grație golurilor reușite de Cr. Avram și I. Ardelean. La sfârșitul partidei, arbitrul Csecsy a fost agresat de suporterii echipei gazdă!

Au arbitrat: Fr. Csecsy - I. Vale și O. Huț.

VICTORIA NĂDLAC - ȘOIMII PÂNCOTA 1-0.

Victorie în extremis obținută de gazde datorită golului înscris de S. Popovici. Au arbitrat D. Herțeg - I. Roșu, Tr. Enoiu.

CRIȘUL CHIȘINEU CRIȘ - TR. ROȘU BLĂNARUL ARAD 1-0.

Victoria gazdelor s-a conturat greu, deoarece oaspeții au opus o rezistență neașteptată. Arbitrul partidei E. Arsa a eliminat trei jucători de la oaspeți (Szabo, M. Roșca, Nadiu) și un jucător de la echipa gazdă. A marcat Bokos din lovitură de la 11 m.

Au arbitrat: E. Arsa - L. Czaher, N. Dehelean

AGROINDUSTRIAL CURTICI - GLORIA ARAD 0-1.

Rezultat surpriză. Gazdele porneau favorite, dar M. Hlistei, la o centrare a lui Petic, a dat peste cap "ordinea de zi".

Au arbitrat: L. Buda - A. Păcurar și V. Havași.

VALCO ZĂBRANI - F.C. INEU 0-2.

Victorie logică a oaspeților care, încet-încet, se apropie de vârful clasamentului. Florin Bun (de notat numele acestui jucător) a marcat cele două goluri.

Au arbitrat: P. Bândea, L. Țandară, A. Mercea.

UNIREA ȘOFRONEA - MUREȘUL ZĂDĂRENI 5-3.

Meci foarte disputat. La pauză oaspeții conduceau cu 2-1, gazdele revin și întorc rezultatul la 5-2, după care cei din Zădăreni reduc din handicap. Pentru gazde au marcat: Mihnea, R. Balaj, Vânătoru (2) și Ghimbir.

Au arbitrat: V. Cuirescu - C. Racz, N. Forton.

ȘIRIANA ȘIRIA - VULTURII SOCODOR 3-1.

Surprinzătoare tresărire de orgoliu a gazdelor, care, deși pe ultimul loc, iată nu renunță, amintindu-ne de Logrones...

Arbitri: M. Gornic - T. Rusan, D. Tărțău.

OVIDIU PĂCURARIU

CLASAMENT

TELECOM	17	9	5	3	31-15	32
INDAGRARA	17	10	2	5	32-27	32
INEU	17	8	4	5	23-16	28
GLORIA AR.	17	8	3	6	33-23	27
LIPOVA	17	8	2	7	47-27	26
CHIȘINEU CR.	17	8	2	7	37-28	26
TRIC. ROȘU	17	8	2	7	25-27	26
PÂNCOTA	17	6	6	5	19-14	24
ZĂDĂRENI	17	7	3	7	31-31	24
CFR ARAD	17	7	2	8	31-26	23
NĂDLAC	17	6	4	7	31-39	22
SOCODOR	17	6	3	8	26-32	21
CURTICI	17	6	3	8	27-36	21
ȘOFRONEA	17	6	3	8	31-41	21
ZĂBRANI	17	6	1	10	18-37	19
ȘIRIA	17	3	3	11	18-43	12

ETAPA VIITOARE

(18-19 martie)

F.C. Ineu - Unirea Șofronea; Mureșul Zădăreni - Crișul Chișineu Criș; Tr. Roșu-Blănarul Arad - Victoria Nădlac; Șoimii Pâncota - Șoimii Lipova; Indagrara Arad - Șiriana Șiria; Vulturii Socodor - CFR Arad; Agro Curtici - Valco Zăbrani; Telecom Arad - Gloria Arad.

BIJUTERIILE LUI NEA TAVI

DACIA - AUTO FZB 1-2 (0-1)

Stadion "Dacia", timp frumos, vânt ușor, teren tare, spectatori 150.
Arbitri: S. Altmayer - P. Pecarov, G. Stoicovici.
Cartonașe galbene: Szoo - Toma, Mihăilescu.
DACIA: Ponca - Dutu (cpt.) - Szoo, Pârva, Koller - Mirescu (25, Tanasoglu), Dumitru, CERCEGA - SUBONI, ANDREI, Olasz (62, Bâcu).
AUTO F.Z.B.: Daminută - MIHAI - Toma, Mihăilescu, Balint - MILITARU (cpt.), RANCZ, PERDEI, Panaitescu (65, Mingea) - TODEA, BICHESCU (75, Berceanu).
Au marcat: TODEA (min. 35) care a reluat plasat pe lângă portarul Ponca centrarea pe jos venită de la Bichescu; SUBONI (min. 70), care a deviat în poartă o minge foarte bine făcută de Andrei; BERCEANU (min. 88) cu capul la centrarea lui Rancz.
JUCĂTORUL MECIULUI: TODEA.

● Dacă în urmă cu două etape Auto F.Z.B.-ul pierdea la Șag un meci în care a evoluat foarte bine, de data aceasta echipa din Freidorf a câștigat făcând din nou spectacol. ● Dă la începutul partidei oaspeții au pus stăpânire pe joc, în min. 5 Todea ratează o bună ocazie, iar după deschiderea scorului Militaru are o excelentă acțiune pe partea dreaptă, centrează, dar Bichescu singur în fața porții reia pe lângă. ● Repriza a II-a este ceva mai echilibrată, dar tot oaspeții își creează mai multe ocazii de gol. ● Victorie fără dubii a Auto F.Z.B.-ului, care are în lot câțiva fotbaliști tineri, de mare talent, adevărate pietre prețioase ale fotbalului timișorean.

AUREL BOJAN (antr. Dacia): **"Am avut o primă repriză foarte slabă, nu ne-am găsit de loc. După pauză am dominat, dar fără clarviziune în atac. Echipa este în formare și mai avem mult de lucru."**

OCTAVIAN FOALE (antr. Auto F.Z.B.): **"Meritățm victoria. Echipa începe să joace, știe să stea în teren, să-și creeze ocazii bune de a înscrie. Mijlocul nu a funcționat la potențialul maxim, dar sper că la următoarele partide vom juca și mai bine."**

LASZLO MOLNAR

ÎMPOTRIVA CALCULELOR HÂRTIEI

CFR ARAD - TELECOM ARAD 1-1 (0-1)

Stadion CFR-Astra, timp frumos, teren denivelat cu gropi, spectatori 300.
Arbitri: M. Bondar - C. Tiulea, M. Berindei.
Observator: Nicu Selejan.
Cartonașe galbene: A. Coraș, Ghiriti, Păcurar.
CFR: GH. PLEȘCA - ȘOLD (cpt) - Huszar, Kimak, Tămaș, Butăriță - Medve (8, Bunai), Barb (52 Gheorghe), T. Nagy - CÂMPAN, Porumboiu.
TELECOM: RUSU - Bucur - Joldea, PÂRVU, Dronca (65 Olteanu) - Păcurar (82 Nicola), Ghiriti, Erdei, A. Coraș - Pupăză, R. JURCĂ.
Au marcat: PUPĂZĂ (28) - care a reluat în poartă, din apropiere, o minge centrată de Dronca; T. Nagy (56) - din lovitură de la 11 m, acordată la un hent în careu al lui Bucur.
JUCĂTORUL MECIULUI: ȘOLD.

● Chiar dacă oaspeții porneau favoriți în această partidă, gazdele au opus o neașteptată rezistență. După evoluția lamentabilă din etapa trecută, în fața Gloriei Arad, de această dată ceferiștii bine grupați în fața bătrânului Șold (38 de ani!!), au luptat exemplar și au reușit să egaleze situația când nimeni nu se mai aștepta, mai ales că Dronca de la oaspeți și-a permis luxul de a rata un penalty la un hent în careu al lui Șold. ● Prin victoria celor de la Indagrara, la Lipova, campionatul câștigă în interes deoarece în fruntea clasamentului se află două echipe (Telecom și Indagrara) la egalitate de puncte.

OVIDIU PĂCURARIU

C CARAȘ

SCHIMBARE DE LIDER

În cea de-a doua etapă a returului s-a stabilit un record negativ al eficacității: doar 18 goluri înscrise în cele 8 meciuri, dintre care doar 4 în contul echipelor vizitatoare. Dacă până acum am fost obișnuiți ca în fiecare etapă să întâlnim cel puțin câte un scor de 7-0 sau 8-0, iată că diferențele înregistrate pe tabelele de marcaj sunt tot mai mici. Să fie doar un accident sau asistăm la o nivelare a valorilor?

Învingând pe propriul teren cu un scor de forfait echipa metalurgiștilor din Oțelu Roșu, CFR Caransebeș a preluat șefia clasamentului, pentru prima dată în acest campionat. Să remarcăm și noul succes, al doilea al sezonului, obținut de "lanterna roșie", Energia Poiana Mărului în dauna unei echipe medii, Minerul Nera Bozovici. În rest, rezultate care nu depășesc sfera normalului.

M.B.

CLASAMENT

CFR C. SEBEȘ	17	12	3	2	40-14	39
METALUL O.R.	17	12	2	3	33-9	38
MINERUL M.N.	17	11	0	6	41-19	33
MUNCITORUL	17	9	5	3	40-17	32
COZLA	17	9	3	5	35-29	30
CAROMET	17	8	4	5	43-15	28
MUNDUS	17	8	4	5	37-18	28
TOPLET	17	8	2	7	31-25	26
ORAVIȚA	17	7	3	7	33-29	24
BOZOVICI	17	7	1	9	25-29	22
COMERȚUL MN	17	6	1	10	28-42	19
VOINȚA UCMR	17	4	6	7	21-25	18
GLIMBOCA	17	5	2	10	16-34	17
ZĂVOI	17	4	3	10	23-52	15
HERCULANE	17	3	1	13	20-67	10
POIANA MĂR.	17	2	2	13	17-59	8

REZULTATELE COMPLETE ALE ETAPEI

Mundus Caransebeș - Muncitorul Reșița 0-0, Energia Poiana Mărului - Minerul Nera Bozovici 2-1, Dunărea Moldova Nouă - Metalul Topleț 4-0, Voința UCMR Oțelu Roșu - Caromet Caransebeș 0-0, Foresta Zăvoi - CS Oravița 0-0, CFR Caransebeș - Metalul Oțelu Roșu 3-0, Hercules Băile Herculane - Minerul Moldova Nouă 1-3, Minerul Cozla - Bistra Glimboca 4-0.

ETAPA VIITOARE

(18 martie)

Muncitorul Reșița - Minerul Cozla, Bistra Glimboca - Hercules Băile Herculane, Minerul Moldova Nouă - CFR Caransebeș, Metalul Oțelu Roșu - Foresta Zăvoi, CS Oravița - Voința UCMR Oțelu Roșu, Caromet Caransebeș - Dunărea Moldova Nouă, Metalul Topleț - Energia Poiana Mărului, Minerul Nera Bozovici - Mundus Caransebeș.

C News ● C News ● C News ● C News

● **SCHIMBARE BRUSCĂ.** La meciul Modern - Lugoj, chiar la scorul 0-0, Vali Epuran stătea foarte liniștit pe banca de rezerve. Însă din momentul în care și-a făcut apariția pe stadion dna. Mirela Bîrsan, directoarea firmei care patronează echipa, Filty SA, lui "Mendoza din Plopi" nu i-a mai tăcut gura până la finalul meciului, pentru a o convinge pe directoare de activitatea febrilă pe care o depune.

● **MODELUL LUGOJEAN.** După meciul Șoimii Textila - Peciu Nou, la cabina arbitrilor, cpt. Dan Crișan "șeful" aviatorilor a văzut că pe delegația arbitrilor echipa pe care o reprezintă era trecută doar "Textila". Invocând cele petrecute la Lugoj etapa trecută din motive similare, Dan Crișan i-a anunțat pe arbitri că nu va plăti baremul. Bineînțeles că a fost o glumă, toată lumea plecând mulțumită de pe teren. Mai puțin, poate, cei din Peciu Nou.

● **OCTAVIAN ROȘCA** a redevenit jucător activ! La 40 de ani Tavi a intrat vineri, în repriza a II-a în teren-ul din Sînmartin. Apoi doi pași la stânga, doi la dreapta, însă debitul verbal era la fel de puternic ca în urmă cu 15 ani. De altfel, arbitrul meciului, Gheorghe Stănescu zis Muică, i-a atras atenția: **"Mai încet Tavi, că te dau afară!"** La care Roșca s-a simțit dator să replice: **"Tu mă dai pe mine afară? Vezi să nu te dau eu pe tine afară din Timișoara!"**

● **MĂSURI BINEVENITE.** După incidentele petrecute recent la Nădrag, directorul societății Ciocanul a anunțat că pe viitor jucătorii care vor mai crea probleme nu vor mai fi dați afară numai din echipă, ci și din oraș! În altă ordine de idei, echipa din Nădrag va juca 6 etape în "exil" la Lugoj, iar jucătorii Stîncuță și Berciu au fost suspendați pe 6 luni.

● Un alt come - back spectaculos este cel al lui **VASILE IONUȚ** care evoluează la Elba. Deși a fost solicitat și de Tavi Popescu la UMT și a primit o ofertă de antrenor la Sticla Turda, Ionuț a ales echipa lui Gorduna, dintr-un singur motiv: are timp să se ocupe în continuare de echipa Avanpost, unde îl are elev pe Pinto Vuscan. Acesta ne-a declarat în exclusivitate: **" Dacă știam că Ionuț mă va chinui atâta, îl chinuiam eu mai tare când i-am fost antrenor la Dacia."**

● **SORIN "COBRA" CAPSALI,** zis NABALUL MAGHIDON s-a împăcat cu Zake Gheoghiescu, organizator de competiții la UMT (în timpul liber, arbitru) care a fost tușier la partida Deta - Giarmata. Pupăturile, masa și dansul au avut loc la restaurantul "Majestic", proprietatea nu mai puțin celebrului Rada Pantin, mahărul Furnirului. Bănuim că această purtare "mieroasă" a periculoasei Cobre are un substrat. Să fie vorba cumva de transferul lui Samargi de la UMT la Deta?

● La meciul cu Auto FZB, în formula de începere a echipei Dacia lipsea tricoul cu numărul 4. Misterul s-a dezlegat după primul fluier al arbitrului, când a apărut și posesorul tricoului - problemă, **TANASOGLU,** zis Grecu. Astfel antrenorul Aurel Bojan a fost nevoit să efectueze prima schimbare chiar la începutul meciului.

● **BĂTRÎNU LA ORAVIȚA.** Nu-i vorba de Florin, care a rămas la FC. Național, ci de fratele său Mircea care după pregătiri prin Austria a optat pentru echipa din orașul de baștină, CS. Oravița de care se ocupă bătrânul... Bătrînu.

RASPUTIN

MAI UȘOR DECÂT SE ANTICIPA

CFR CARANSEBEȘ - METALUL OȚELU ROȘU 3-0 (2-0)

Stadion CFR, teren foarte bun, timp excelent, spectatori 1.000.
Arbitri: P. Herghelegiu (Bocșa), I. Vegheriuc (Reșița), V. Mihuț (Anina).
Observator: M. Secoșan (Reșița).
Cartonașe galbene: Paulescu, Nemeș, Cărăgin, Tiba, Blaj.
CFR: Ambruș - Mateiaș - PAULESCU (cpt.), IBRIC, Ardelean - Balea, MOISE (86, Șvaia), Șirian (60, Cărăbaș), D. Constantin - Nemeș, MANICEA.
METALUL: Dănilă - Cr. Cărăgin - Canea, SULARU (cpt.), Blaj - VUCESCU, Panescu, S. Cărăgin (75, Gheju), V. Nicolae - Babălău, Dăbuleanu (60, Tiba).
Au marcat: MOISE (min. 24), ajuns față în față cu portarul advers, a șutat în bară de unde mingea a ricoșat în plasă; D. CONSTANTIN (min. 43) cu capul, din centrarea lui Balea; MOISE (min. 72) de la 8m, după ce a pătruns singur în careu.
Jucătorul meciului: MOISE.

Derby-ul campionatului a propulsat-o pe CFR în postura de lider. ● Meciul s-a desfășurat într-o atmosferă propice fotbalului, spectatorii fiind corecți și manifestându-se civilizat. ● După un început echilibrat, gazdele au deschis scorul. Totuși, în minutul 34, Blaj (Metalul) s-a aflat singur față în față cu portarul Ambruș, dar a ratat egalarea, care ar fi putut întoarce soarta meciului. ● Ceferiștii au evoluat mai exact apropiindu-și victoria după o prestație mult mai realistă. ● Arbitraj foarte bun.

MIRCEA SECOȘAN.

ITALIA

JUVE - PARMA, UN DUELLO FINO ALL'ULTIMA GIORNATA?

Cele două protagoniste ale ediției actuale, Juventus și Parma (probabil vor disputa și finala Cupei) au obținut noi victorii, revanșându-se pentru eșecurile suferite în tur la Foggia, respectiv Genova (cu Sampdoria).

JUVENTUS - FOGGIA 2-0: Ravanelli (56), R. Baggio (63). După seria de foc de 4 jocuri în 10 zile (toate în deplasare, la Genova, Frankfurt, Milano și Roma), liderul a revenit pe Delle Alpi, întâlnind echipa lui Catuzzi. Un adversar pe care l-a învins până acum de 10 ori din tot atâtea partide jucate la Torino, golaverajul fiind și el zdrobitor: 26-5. Fără suspendații Marocchi și Kohler, dar cu Roberto Baggio (al 8-lea meci în această ediție), Juve, după o primă repriză destul de echilibrată, a încheiat conturile grație reușitelor lui Ravanelli (al 100-lea gol din carieră) și Baggio, cel care poate fi numit și călăul Foggiei, fiind autorul a 8 din ultimele 12 goluri primite de pugliezi în întâlnirile cu "Signora"!! Oaspeții au evoluat ultimele 30 de minute în 10, Padalino fiind eliminat. Și o curiozitate: arbitrul Gianni Beschin a condus și meciul din sezonul trecut dintre cele două formații de la Torino. Scorul a fost tot 2-0, golurile fiind marcate tot de Ravanelli și Baggio! Și încă o fiestă în Piazza Crimea nr. 7: avocatul Gianni Agnelli, boss-ul Fiatului și al lui Juve a împlinit duminică 71 de ani!

PARMA - SAMPDORIA 3-2: Zola (18 și 75), Asprilla (22) - Lombardo (55 - penalty), Gullit (64). Băieții lui Scala nu cedează! A fost cel mai frumos joc al etapei. După ce conturile păreau încheiate în min. 22, genovezii au avut o revenire incredibilă, egalând în numai 9 minute, penalty-ul fiind însă acordat destul de ușor de arbitrul Bazzoli. După ce Platt a ratat K.O.-ul, trimițând cu capul de la 6 metri peste poartă, un nou penalty, de data aceasta pentru gazde. Dar Zenga a reușit să respingă șutul lui Zola, și cu ajutorul barei! Același Zola însă a adus a 11-a victorie din 12 meciuri pe Tardini pentru Parma. În min. 77 Mannini (Sampdoria) a văzut cartonașul roșu, apoi Lombardo a părăsit terenul accidentat.

MILAN - PADOVA 1-0: Simone (28). 60.000 de spectatori au venit pe San Siro să asiste la răzbunarea "diavolilor" pentru rușinosul 0-2 din tur. Fabio Capello a trimis în teren o echipă fără Baresi, Desailly și Savicevici (menajați pentru întâlnirea cu Benfica), folosindu-l însă pe Lentini, care n-a mai apărut în 11-le milanez de la 8 ianuarie, din jocul cu Napoli (scor 1-1). Gazdele au învins fără prea multe emoții o formație care până acum în 11 partide disputate în capitala Lombardiei a izbutit doar un singur egal, 1-1 în ediția 1957-58, sezon în care Padova a încheiat campionatul pe locul 3, în timp ce Milan doar pe 9!!

ROMA - TORINO 1-1: Fonseca (40) - Rizzitelli (8). Prima apariție a lui Rizzitelli pe Olimpico împotriva fostei sale echipe a coincis cu un punct cucerit de echipa "granata" în deplasare, după mai bine de 3 luni! Ultima reușită a torinezilor datează de la 4 decembrie, 1-1 cu Napoli. Gazdele au ratat însă cât pentru 5 meciuri!

NAPOLI - LAZIO 3-2: Rincon (50 și 55), Buso (87) - Casiraghi (20 și 40). Joc de un rar dramatism! Romanii, fără Signori, au condus după primele 45 de minute cu 2-0, dând impresia că vor câștiga pentru a 3-a oară în ultimii 34 de ani pe San Paolo, după isprăvile din '78-'79 (2-0) și '93-'94 (2-1). La reluare însă, impulsionați de excelentul Rincon (în primul mitan i-a mai fost anulat și un gol), napoletanii au răsturnat situația, ratând și un penalty (apărat de Marchegiani) prin Carbone cu 6 minute înainte de final!

BARI - INTER 0-1: Dell'Anno (62). Cu toate că nu i-a putut folosi pe stranierii Bergkamp, Pancev și Sosa, băieții lui Ottavio Bianchi (eliminat pentru proteste) au obținut o victorie externă așteptată de 3 luni (ultima victorie 1-0, la 4 decembrie, la Cremona). Bari, care a învins doar o dată pe Inter în Puglia (2-1 în ediția 1947-48), a suferit a 6-a înfrângere pe stadio San Nicola în această stagiune!!

CREMONESE - CAGLIARI 2-0: Milanese (50), Chiesa (77). A luat așadar sfârșit seria magnifică a sarzilor, neînvinși de 8 jocuri (ultimul eșec la 18 decembrie, 0-5 cu Sampdoria). Gazdele au dominat cu autoritate încă din primele minute (6-0 raportul cornerelor la pauză), oaspeții evoluând din min. 76 în 10, după eliminarea căpitanului Firicano.

FIORENTINA - REGGIANA 1-1: A. Carbone (87) - Esposito (28). Surpriza etapei. Formația lui Enzo Ferrari a izbutit în sfârșit un punct în deplasare, primul din actualul campionat! Fiorentina a ratat enorm, partida jucându-se practic la o poartă.

GENOA - BRESCIA 1-0: Skuhravy (90). O nouă victorie pentru trupa lui Marchioro și un nou gol pentru Skuhravy, cel care a marcat ultimele 5 goluri ale "Grifonului"! Arbitrul Nicchi a mai anulat două goluri, reușite de Miura respectiv Nappi. Ultima izbândă pentru Genoa, pe teren propriu, în fața Bresciei în Serie A, datează din sezonul 1946-47, scor 4-0.

ETAPA VIITOARE: Bari - Napoli; Brescia - Torino; Cagliari - Roma; Inter - Foggia; Juventus - Cremonese; Lazio - Genoa; Padova - Fiorentina (televizat de Tele+2 și DSF); Reggiana - Parma; Sampdoria - Milan.

SERIE B

ANCONA - UDINESE 1-3 (0-2). Victorie lejeră în pofida faptului că oaspeții au jucat din min. 68 în 10 oameni, portarul Battistini fiind eliminat. Înlocuitorul lui, Caniato a apărat un penalty executat de Caccia în min. 75. Au marcat: Artistico - Helveg, P. Poggi, Desideri; **ATALANTA - ACIREALE 1-0 (0-0).** A 6-a victorie consecutivă pentru elevii lui Mondonico, obținută cu 2 minute înainte de final, grație golului lui Scapolo; **CESENA - ASCOLI 1-0 (0-0):** Scarafoni (48). Ascoli va disputa finala turneului anglo-italian, cu Notts Couty; **CHIEVO - SALERNITANA 1-3 (0-2).** Al 7-lea eșec pe teren propriu pentru veronezi!!; **COMO - ANDRIA 2-0 (1-0):** Morelli (37 - autogol), Dionigi (55). Un succes așteptat de lombarzi de 8 etape. Ultima victorie la 23 decembrie '94, 1-0 cu Lecce; **COSENZA - LECCE 2-1 (0-1).** Gazdele și-au asigurat victoria grație golurilor înscrise de Buonocore (64) și Monza (72); **PALERMO - PERUGIA 1-0 (0-0):** Taccola (90); **PESCARA - PIACENZA 1-2 (0-1):** Giampaolo (90) - Inzaghi (19 și 52); **VENEZIA - VERONA 1-0 (1-0); VICENZA - LUCCHESE 2-0 (0-0).** Murgita (80), Sartor (90).

■ SANDU USUSAN

CALCIO Serie B

PIACENZA	25	13	11	1	37-16	50
UDINESE	25	11	10	4	40-23	43
ATALANTA	25	10	11	4	26-20	41
SALERNIT.	25	11	7	7	40-28	40
VICENZA	25	8	14	3	20-14	38
CESENA	25	9	10	6	31-24	37
ANCONA	25	10	7	8	37-34	37
PERUGIA	25	8	12	5	21-16	36
VERONA	25	7	12	6	27-24	33
ANDRIA	25	7	12	6	23-24	33
VENEZIA	25	9	5	11	27-27	32
PALERMO	25	7	10	8	22-17	31
LUCCHESE	25	6	12	7	34-34	30
COSENZA*	25	9	11	5	28-24	29
PESCARA	25	7	7	11	31-42	28
ACIREALE	25	6	8	11	16-28	26
CHIEVO	25	5	9	11	22-27	24
ASCOLI	25	4	9	12	15-29	21
COMO	25	4	9	12	12-36	21
LECCE	25	2	8	15	17-39	14

* Echipă penalizată cu 9 puncte.

CALCIO Serie A

JUVENTUS	23	16	4	3	38-20	52
PARMA	23	14	6	3	38-19	48
MILAN	23	10	9	4	31-21	39
ROMA	23	10	8	5	29-18	38
LAZIO	23	11	4	8	51-31	37
SAMPDORIA	23	9	8	6	38-22	35
CAGLIARI	23	9	8	6	26-24	35
FIORENTINA	23	8	9	6	39-37	33
INTER	23	8	8	7	21-20	32
TORINO	23	8	6	9	24-27	30
NAPOLI	23	7	9	7	28-34	30
BARI	23	9	2	12	24-31	29
GENOA	23	7	6	10	24-31	27
PADOVA	23	8	2	13	25-44	26
CREMONESE	23	7	4	12	20-26	25
FOGGIA	23	6	7	10	21-31	25
REGGIANA	23	3	4	16	15-31	13
BRESCIA	23	2	6	15	12-37	12

kick-and-rush

ȘVABUL KLINSMANN ÎȘI URMEAZĂ VISUL

Ce zi dulce a fost sâmbătă pentru proprietarul companiei Amstrad și a clubului nord-londonez Tottenham, Alan Sugar (zahăr, pe românește): alb-bleumarinii s-au calificat pentru a 15-a oară în semifinalele Cupei Angliei, F.A. Cup, în istoria de 113 ani a clubului, reușind prima lor victorie în fața lui Liverpool în 114-ani de cupă! Într-o atmosferă magnifică, înfierbântată și de decalarea cu 10 minute a începerii meciului, datorită și întârzierii unuia dintre arbitrii de linie, prins într-un dop de circulație pe autostrada M6, la Anfield Road (peste 40.000 spectatori, dintre care 5000 fani Spurs) a fost: **LIVERPOOL - TOTTENHAM 1-2: Fowler (38) - Sheringham (45), Klinsmann (89).** A fost mai întâi, în vară, aducerea lui Klinsmann, de la Monaco, la White Hart Lane. "Boss"-ul Sugar s-a zbătut și a realizat achiziția deceniului: un superjucător pentru nici 3 milioane dolari! Mai apoi, l-a demis pe ineficientul Ardiles și a convenit cu Gerry Francis, de la QPR, să preia echipa până-n vară. **"Gerry a venit la Spurs intuind că suntem insuficient pregătiți fizic și a introdus regula martea - numai alergări, toți băieții fiind mulțumiți de ideea sa de organizare a jocului"**, declară căpitanul echipei, Gary Mabbutt (33 ani, fundaș central, 16 selecții pentru Anglia). Și deși Sugar nu i-a oferit deocamdată un contract ferm lui Mr. Francis, palmaresul său de la 19 noiembrie '94 la Spurs îl recomandă: 22 meciuri - 12 v. - 7 e. - 3î. 46 - 21! În fine, "boss"-ul Sugar a alergat toată toamna prin tribunale, determinând în ultima clipă federația engleză să accepte participarea Spurs-ilor la actuala ediție a Cupei. Acum 3 luni Tottenham nici n-avea drept de participare la Cupă, astăzi e în semifinale! Adică la un pas de visul șvabului Jurgen Klinsmann: o finală de Cupa Angliei, pe Wembley! După 3-0 cu Altrincham, în turul 3 (Gică Popescu n-a jucat), 4-1 la Sunderland (4), 1-1 și 6-2 la rejucare, la Southampton (în optimi, Gică n-a jucat), israelianul Ronnie Rosenthal (ex-Liverpool!) a exclamat: **"Dacă vom câștiga în sferturi la Liverpool, vom câștiga și Cupa!"** Și au câștigat. Walker - Austin, Calderwood (scoțian), Mabbutt (cpt.), Edinburgh - Anderton, Howells, Barmby, Rosenthal - Klinsmann, Sheringham, adică Tottenham, a egalat înaintea pauzei, prin Sheringham, la pasa lui Klinsmann, anulând "capul" tânărului Robbie Fowler, Klinsmann aducând victoria la călcâiul genial al lui... Sheringham.

În al doilea "sfert" de sâmbătă, la Selhurst Park: **CRYSTAL PALACE - WOLVERHAMPTON WANDERERS (L2) 1-1: Dowie (54) - Cowans (6).** Se va rejuca, miercurea viitoare, la Moulineux Ground, deoarece primul gol marcat de Palace după peste 800 minute de secetă a fost nedecisiv, veteranul de 36 ani Gordon Cowans (a jucat și la AS Bari, între 1985-'88) egalând, cu primul său gol marcat pentri Wolves!

Și acum să trecem la celelalte două "sferturi", de duminică, televizate, afacere care a umplut, cu 96.000 lire fiecare, buzunarele celor 4 candidate la semifinale.

De la ora 13.00 GMT, la Old Trafford și pe SKY Sports a fost: **MANCHESTER UTD. - QPR 2-0: Sharpe (22). Irwin (55).** După ce a fost sâmbătă la Anfield, pentru a-și spiona viitorii adversari, de mâine (Tottenham) și duminică (Liverpool-d), în campionat, Alex Ferguson, antrenorul scoțian al campioanei și câștigătoarei la zi a Cupei, l-a învins pe Ray Wilkins, antrenorul londonezilor, un fost jucător al... Manchesterului (200 meciuri). Tradiția s-a păstrat, QPR-ul neînvingând niciodată în Cupă pe MU, care, fără Cantona și Cole, s-a calificat totuși greu, grație mai ales golului lui Lee Sharpe, primul de la memorabilul său călcâi cu Barcelona.

La Goodison Park și pe BBC a fost: **EVERTON - NEWCASTLE 1-0.** Căpitanul **Dave Watson (66)** a asigurat a 23-a semifinală de Cupa Angliei (record absolut!) din istoria de 117 ani a "albaștrilor" din Liverpool!

Tragerea la sorți a semifinalelor a fost favorabilă marilor favorite, Man. U. (cotă 11:8 la câștigarea Cupei) și Tottenham (cotă 2-1): MAN. UTD. - Crystal Palace sau Wolverhampton (L2) și TOTTENHAM - EVERTON, duminică 9 aprilie, pe terenuri neutre.

■ Cu o săptămână înainte, duminică 2 aprilie, de la ora Bucureștiului 19:00, pe Wembley se va disputa finala celei de-a 35-a ediții a Cupei Ligii, COCA-COLA Cup, între F.C. LIVERPOOL (1-0 și 1-0 în semifinala cu Crystal Palace, goluri Fowler) și BOLTON WANDERERS (1-2 și 3-1 cu Swindon Town - L2, pentru finalista de ligă secundă înscriind, în meciul retur, un irlandez, McAteer, un finlandez, Paatelainen, și un scoțian, Mc Ginlay). dacă pentru Bolton (antrenori: Bruce Rioch & Colin Todd) este prima finală de Cupa Ligii, Liverpool este la a 7-a încercare (record absolut!, 4 trofee), câștigătoarea asigurându-și locul în Cupa UEFA '95-'96.

■ MIHAI COMȘULEA

DRUMUL SPRE WEMBLEY (V)

SPANIA

ATLETICO AJUTĂ INDIRECT REALULUI!

Au obosit fruntașele? Așa se pare din moment ce primele 3 clasate au suferit eșecuri, Real și Barca chiar în fața unor echipe din partea inferioară a clasamentului. O singură victorie în deplasare, 23 de goluri marcate și 7 cartonașe roșii într-o etapă ce poate fi considerată una a gazdelor.

SANTANDER - REAL 3-1: Radcenko (53), Esteban Torre (64), Popov (81) - Zamorano (35). Dacă în primele 45 de minute gazdele au jucat timorat, după pauză și-au adus aminte că le-au administrat un sec 5-0 celor de la Barca, au preluat inițiativa și au marcat gol după gol marelui Real. Radcenko (cel mai bun de pe teren), Popov, Quique Setien și Zigmantovici au zburdat realmente fiind aplaudați în final de cei 23.032 spectatori. Este cea mai clară înfrângere a liderului în acest sezon, prima de la 30 octombrie '94 (2-3 la Zaragoza).

ATL MADRID - BARCELONA 2-0: Ivan Rocha (45-penalty și 52). După o partidă destul de modestă elevii lui Coco Basile au lichidat-o pe Barca în doar 7 minute, golurile fiind urmarea a două faze fixe. La primul gol, odată cu acordarea penalty-ului, s-ar fi impus și un cartonaș roșu pentru portarul Busquets. Cartonaș pe care l-a văzut cu două minute înaintea finalului rusul Dobrovolski de la Atletico. Interesant este faptul că din cei 5 stranieri care au jucat, 4 sunt din est: Dobrovolski și Kosecki respectiv Stoichkov și Korneev. Catalanii, care au suferit al 6-lea eșec în acest sezon, au periclitat doar o dată mai serios poarta lui Abel, care a primit gol în 9 din cele 12 partide jucate pe Vicente Calderon. Au asistat 65.000 de spectatori! Antrenorul argentinian al madrilenilor a cucerit până acum 5 puncte din 6 posibile!

ZARAGOZA - CORUNA 1-0: Pardeza (27). Deși a dominat destul de clar, trupa lui Iglesias a părăsit terenul învinsă! Pardeza a înscris al 7-lea gol în această ediție, al 60-lea de când îmbracă tricoul lui Zaragoza. În repriza secundă nervii jucătorilor au cedat Aragon și Aguardo (min. 55, respectiv 89) de la gazde și Donato (min. 80) de la Coruna fiind eliminați, ultimul lovindu-l fără minge pe Poyet!

SEVILLA - SOCIEDAD 2-0: Marcos (36), Suker (90). După două săptămâni de pauză, Ilie Dumitrescu a evoluat din nou ca titular și a pasat decisiv la primul gol. În min. 61, exstelistului i-a fost refuzat un penalty, el fiind faultat clar în careu, după ce a driblat doi adversari. Arbitrul Rodriguez a considerat însă simulare, arătându-i cartonașul galben! Sevilla a dominat categoric, cu toate că s-a desprins abia în ultimul minut, când Stuker a marcat al 13-lea gol al său în acest campionat. În min. 88 De Pedro (Sociedad) a văzut cartonașul roșu.

VALENCIA - VALLADOLID 3-0: Roberto (42), Mandieta (59), Mijatovici (80). Formația lui Belodedici (titular) n-a putut face față iureșului gazdelor, cu un super-Mijatovici (gol și pasă de gol). De menționat că jocul s-a disputat pe un vânt puternic care a atins o viteză de peste 80 km/h!

COMPOSTELA - CELTA 2-0: Ojen (7 și 90). Joc slab, puține ocazii de gol, risipă mare de energie. Eroul meciului a fost nigerianul Ojen, autorul celor două goluri.

ESPANOL - BETIS 0-0. Singurul joc fără goluri din această etapă. De fapt, ocaziile clare au cam lipsit. Gazdele au înscris totuși în min 30 prin Lardin din pasa lui Răducioiu, dar arbitrul Santamaria Usquera a anulat golul pe motiv de ofsaid. Răducioiu a protestat și a văzut cartonașul galben!

GIJON - LONGRONES 2-2: Pier (23), Pablo (85) - N. Gudelj (4), Delgado (16). Echipa care a câștigat un singur meci în această ediție conducea după doar 16 minute cu 2-0! Gazdele ajunse la un îngrijorător -5 în clasamentul adevărului au reușit totuși o egalare în extremis, Marcel Sabou fiind la originea primului gol.

ATH. BILBAO - ALBACETE 1-2: Guerrero (51) - Zalazar (6), Antonio (35). Mare decepție pe stadionul San Mames! Momentul psihologic al meciului s-a petrecut în min. 23 când portarul oaspeților, Molina, a apărat penalty-ul executat de Garitano! Această înfrângere, dezaprobată vehement de suporteri, periclitează oarecum poziția bascilor, care își văd amenințată participarea în Cupa UEFA.

TENERIFE - OVIEDO 1-1: Pizzi (67) - Oli (43). Cu toate că a jucat în ultimele 10 minute în inferioritate numerică, Berto fiind eliminat, Oviedo se menține neînvinsă de 9 etape (4 victorii și 5 remize), visând chiar la un loc în UEFA.

■ GHIȚĂ OCHIȘOR

Primera Division

REAL	25	15	7	3	58-20	37
BARCELONA	25	14	5	6	43-32	33
CORUNA	25	12	8	5	36-22	32
BETIS	25	9	12	4	30-14	30
ZARAGOZA	25	13	4	8	35-32	30
SEVILLA	25	10	7	8	32-25	27
ESPANOL	25	9	9	7	32-25	27
BILBAO	25	9	9	7	21-22	27
VALENCIA	25	9	8	8	36-30	26
OVIEDO	25	9	8	8	29-27	26
TENERIFE	25	9	7	9	36-33	25
SOCIEDAD	25	7	10	8	35-32	24
ALBACETE	25	6	11	8	31-37	23
ATL.MADRID	25	8	6	11	37-38	22
COMPOST.	25	7	8	10	25-34	22
SANTANDER	25	8	5	12	30-34	21
CELTA	25	7	7	11	21-34	21
GIJON	25	5	9	11	28-47	19
VALLADOLID	25	5	8	12	16-42	18
LOGRONES	25	1	8	16	9-42	10

UNGARIA

STADLER - UMILITĂ PE TEREN PROPRIU!

Doar două victorii ale gazdelor în a doua etapă a returului! Oaspeții au cucerit 7 puncte, înscriind 9 goluri, adică tot atâtea câte au reușit și echipele care au evoluat pe teren propriu.

BEKESCSABA - SOPRON 1-1: S. Csato (17) - Nagy (41). După ce au administrat 4 goluri celor de la Vasas, albvioleții n-au reușit să învingă pe modesta Sopron spre nemulțumirea celor 10.000 de spectatori. Gazdele au irosit 5-6 ocazii mari de gol, portarul oaspeților, Milkram având și el o prestație excelentă.

ZALAEGERSZEG - PARMALAT 3-2: Szabo II (6), Preisinger (24 și 66) - Horvath (36 și 69). Victorie dificilă pentru Zalaegerszeg în fața lanternei, gazdele rămânând și în inferioritate numerică din min. 58, după eliminarea lui Sebök. De remarcat faptul că Horvath a înscris primul gol, după un penalty respins de portarul oaspeților, executat de Fodor.

GYOR - PECS 1-2: Kuttor (60) - Fatusi (52), Eszeny (89-revenit din Elveția). Un nou eșec pentru cei din Győr, care n-au mai câștigat pe teren propriu din etapa a 11-a, mai precis de la 22 octombrie! În ultimul minut de joc, Lucian Popescu a ratat incredibil de la numai 8 metri, posibilitatea egalării!

KISPEST - CSEPEL 1-1: Hahr (36) - Pena (2). Surprinzător și rezultatul acestui derby budapestan. Oaspeții au pus multe probleme echipei noului antrenor Mihaly Kozma, Pena și Azoiței ratând alte două bune situații de a marca. Golul celor de la Kispest a fost înscris în urma unei lovituri libere de la 30 de metri.

NAGYKANISZA - VAC SAMSUNG 0-0. Prestație excelentă a apărării celor de la Vac, în frunte cu portarul Kosta. Când acesta a fost depășit, în două rânduri s-a opus bara!

FC. STADLER - DEBRECEN 0-4: Madar (33 și 52), T. Șandor (84 și 86-penalty). Impulsionați de rapidul Domby, oaspeții au zburdat pe teren. La finele jocului cei 5.000 de spectatori au cerut demisia antrenorului!

UJPEST - VASAS 3-0: Tiefenbach (41), Egressi (68 și 84). Meci fără probleme pentru lider, care și-a mai permis să rateze cel puțin 5 ocazii mari de gol.

Meciul B.V.S.C. - FERENCVAROS s-a disputat aseară, după închiderea ediției.

În încheiere, să menționăm faptul că miercurea trecută națională Ungariei a repurtat în sfârșit o victorie. Cu toate că adversarul s-a numit Letonia, acest succes, scor 3-1 așteptat de 493 de zile (!!!), reprezintă o încurajare în vederea dificilului examen cu Elveția de la Budapesta, din preliminariile Euro'96, care va avea loc la 29 marite.

■ ȘTEFAN MARTON

N.B.1

UJPEST	17	12	3	2	48-18	39
FERENCV.	16	11	2	3	38-20	35
KISPEST	16	9	3	4	35-19	30
BEKESCS.	17	8	6	3	31-21	30
DEBRECEN	17	9	2	6	26-23	29
BVSC	16	9	1	6	35-23	28
ZALAEG.	17	8	2	7	25-37	26
PECS	17	7	3	7	20-27	24
VAC SAMS.	16	6	4	6	22-22	22
CSEPEL	17	5	5	7	16-17	20
NAGYKAN.	17	5	3	9	17-38	18
SOPRON	17	4	5	8	29-33	17
STADLER	17	4	4	9	13-23	16
RABA ETO*	17	5	2	10	18-24	15
VASAS	17	3	3	11	20-34	12
PARMALAT	17	2	6	9	16-30	12

PRIMELE SLĂBICIUNI

Ei bine, cât a trecut de la reluarea campionatului? O perioadă scurtă, nici măcar două săptămâni și asistăm deja la primele "dereglări" de la ceea ce s-a stabilit în perioada de întrerupere. Printre altele s-a vorbit de arbitraje. Că vor fi mult mai exigente. Era și cazul, mai ales după figura cu Dumitriu de la Timișoara. Și parcă se simțea dorința unei autorități care să potolească nervii, comentariile de tot felul, gesticulările, ochii dați peste cap, ce mai, cam tot arsenalul care, nu o dată, ne-a făcut mari necazuri în meciurile internaționale.

Dar iată că Porumboiu este blamat, uneori chiar virulent, după meciul de la Craiova... Sigur că au fost și faze pe care vasluianul nu le-o fi judecat bine, dar, culmea, nu într-acolo bat comentariile "post bellum", ci înspre momentul eliminării lui Radu Niculescu, după, deja consacratul semn al crucii!

Sigur că n-am să mai disec încă o dată faza cu pricina, de care s-a scris și s-a vorbit destul, poate prea destul, ci am să îndrăznesc încă o dată să observ că se ignoră cu bună știință un principiu. Acela al deplinei autorități a arbitrului,

CÂINII LATRĂ, CARAVANA TRECE...

de Miki Junea

în fața oricărui comentariu ce ține de extrajoc. Adică, vedeți dumneavoastră, Porumboiu putea să-nchidă ochii, ce Dumnezeu, oameni suntem și, la urma urmelor, chiar arbitrul în cauză rămăsese vestit, tot cu un semn de închinăciune, pe culoarele C.C.N.-ului!

Deci, ce facem domnilor, aplicăm regulamentul în întregime, sau cu jumătate de normă? Încurajăm în continuare târguiala de pe teren sau punem capăt oricărui comentariu? Parcă nu sună prea bine autoritatea deplină a arbitrului, și-atunci repede găsim circumstanțe atenuante! Adică, arbitre fii corect! Da' nu chiar atât de corect!

Ei bine, strâns legat de acest aspect, jucătorii autohtoni pierd enorm de mult. Adică, nu ajung la cultura fotbalistică necesară, spre a aprecia deciziile arbitrului. Asta, de multe ori n-are nimic cu regulamentul, ci doar cu știința de-a accepta niște decizii, după ce, deliberat ești conștient că jocul este condus de arbitru. Extinzând comparația, luăm exemplul neamțului. Care lucrează după instrucțiuni, iar dacă nu le are, le așteaptă. Spre deosebire de neamț, românul nu numai că face abstracție de orice fel de instrucțiune, far dacă aceasta vine, sare cu contrareplica: **"Cine ești dumneata, să-mi spui mie ce să fac?".** Credeți că diferența este insignifiantă? Dați-mi voie să o consider capitală! Numai că ea, dincolo de-a cultiva dialogul, are darul de-a șubrezi continuu un sistem de relații fără de care nu se poate. De fapt, constatarea aparține unui reputat arbitru internațional, în asta rezidă și tratamentul jucătorilor străini, mult diferit de cel aplicat alor noștri. Numai că, anatemizând un arbitru pentru aplicarea corectă a regulamentului, deschidem poarta compromisurilor de tot felul. Pentru că, de aici și până la acuza de "decimare" deliberată a echipei craiovene, nu e decât un pas. Și zău că nu e cazul!

PATI-DUKE SRL
desface en-gros
bere PILS TIMIȘOREANA
la prețul de 445 lei/sticlă
tel. 056-131.750-230.562

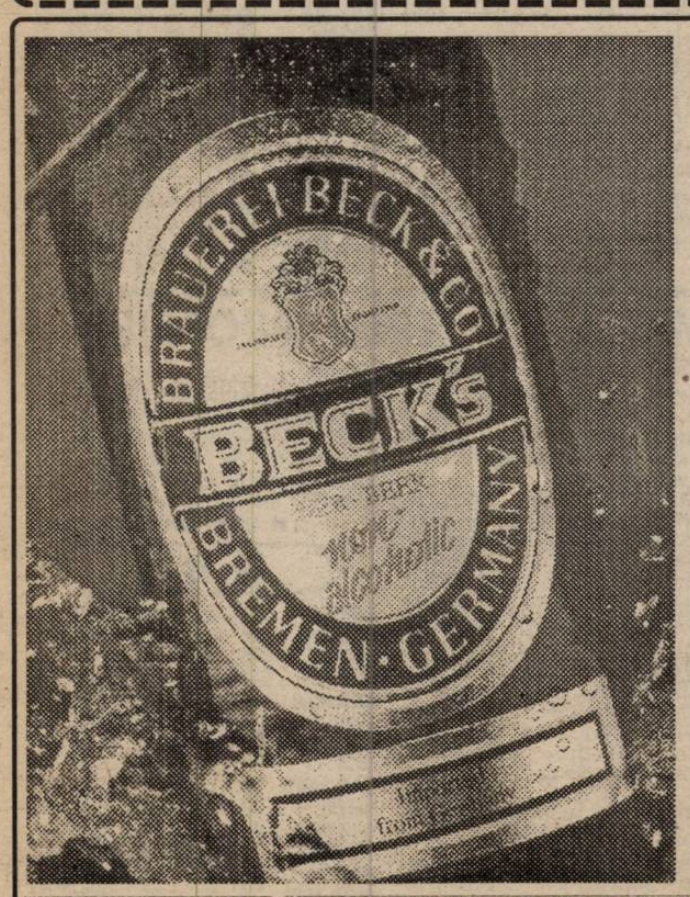

SIMFLORES TIMIȘOARA
P-ȚA MĂRĂȘTI nr. 1/2

Notizie dall' Italia

■ **18.000 DE FEMEI PE "OLIMPICO"!!** Cu prilejul partidei tur din semifinala Coppei Italia dintre Lazio și Juventus a fost stabilit un nou record în "Calcio". Stadio "Olimpico" a fost luat cu asalt de nu mai puțin de 18.000 de femei! Jocul disputându-se în ziua de 8 martie, organizatorii au pus la dispoziție femeilor bilete la prețuri mult mai scăzute! Și pentru că am pomenit de această competiție să amintim și rezultatele înregistrate: LAZIO - JUVENTUS 0-0: **Ravanelli**; FOGGIA - PARMA 1-1: **Di Biagio - F. Couto**.

■ **CINE VA ÎMBRĂCA TRICOUL CU NUMĂRUL 9 LA INTER?** După toate probabilitățile noul vârf de atac al nerazzurilor, începând din sezonul viitor, se numește **Davor Suker**, în prezent coleg cu Ilie Dumitrescu la F.C. Sevilla. Președintele Moratti vrea să-l aducă la conducerea tehnică a formației pe uruguayanul **Oscar Tabarez**, care face adevărate minuni la Cagliari. Se vehiculează însă și numele lui **Johan Cruyff** (F.C. Barcelona) și chiar cel al lui **Daniel Passarella** (actualmente la nationala Argentinei).

■ **SE VA ÎNTOARCE PAGLIUCA LA SAMPDORIA?** Portarul squadrei azzura, **Gianluca Pagliuca**, s-ar putea întoarce la prima sa dragoste, Sampdoria. La finele acestui sezon, Inter-ul, actuala echipă a lui Pagliuca, ar trebui să le plătească genovezilor ultima rată (3 miliarde lire) pentru transferul renumitului goalkeeper. Și cum președintele Massimo Moratti și-l dorește în curtea sa pe purtătorul tricoului cu nr.1 a lui Cremonese, **Luigi Turci** (25 de ani), ar fi posibil ca să economisească acești bani renunțând la actualul numero uno al Italiei!

■ **VA SPUNE GULLIT ADDIO ITALIA?** După ce a refuzat propunerea celor de la Monaco, olandezul **Ruud Gullit** a primit o tentantă ofertă din Japonia: 3 miliarde de lire pentru un contract de 18 luni! Ar fi deci posibil ca după 8 ani petrecuți în Calcio, Gullit să ia drumul Țării Soarelui Răsare, așa cum o va face și **Daniele Massaro**, la finele acestei stagiuni.

■ **NOUTĂȚI LA NAPOLI!** Criza de rezultate a clubului Napoli a făcut ca în ultima vreme stadio San Paolo să fie din ce în ce mai gol. Pentru redresarea situației a fost contactat **Corrado Ferlaino**, fost președinte al echipei de la poalele Vezuviului în perioada marilor succese. Ferlaino s-ar putea să-l readucă pe idolul napoletanilor, Diego Maradona, bineânțeles în postură de antrenor! Jucătorul pe care fostul "presidente" și-l dorește este brazilianul Ronaldo, în prezent la P.S.V. Eindhoven!

■ **DILEMA LUI SACCHI.** Se apropie jocurile naționalei Italiei cu Estonia și Ucraina din preliminariile Euro '96. Pentru aceste două partide, care vor avea loc în doar 4 zile, antrenorul Arrigo Sacchi va convoca un lot de 20 de jucători, care se vor reuni luni, 20 martie. Posibile noutăți: portarul lui Juve, **Angelo Peruzzi** și mijlocașul Romei, **Francesco Statuto**. Cea mai mare problemă o va constitui însă pentru Sacchi compartimentul ofensiv. Explozia atacanților italieni, lucru îmbucurător de altfel, îi dă destulă bătaie de cap antrenorului vicecampioanei mondiale. Va trebui să aleagă între: **Fabrizio Ravanelli**- 22 de goluri în acest sezon (9 în campionat, 8 în Cupa U.E.F.A. și 5 în Cupa Italiei); **Gianluca Vialli**- 15 goluri (11 în campionat, 1 în Cupa U.E.F.A. și 3 în Cupa Italiei); **Gianfranco Zola**- 20 goluri (13 în campionat, 4 în Cupa U.E.F.A. și 3 în Cupa Italiei); **Marco Simone**- 14 goluri (10 în campionat și 4 în Champions League); **Giuseppe Signori** - 17 goluri (13 în campionat și 4 în Cupa Italiei), **Pierluigi Casiraghi** - 14 goluri (11 în campionat și 3 în Cupa Italiei).

SANDU USUSAN

goal trotter

■ În meciuri amicale ale adversarelor echipei României în grupa 1 preliminară a Euro '96: SLOVACIA - Rusia 2-1 (Dubovsky - 29 și 69, Karpin 76) și Turcia - ISRAEL 2-1 (Harazi a deschis scorul, în min. 41, pentru israelieni).

■ Marți, miercuri și joi au loc partidele retur ale sferturilor de finală ale cupelor europene.

În Cupa UEFA (marți): Borussia Dortmund - Lazio (în tur: 0-1), Juventus - Eintracht Frankfurt (1-1), FC Nantes - TSV 04 Bayer Leverkusen (1-5) și BK Odense - AC Parma (0-1).

În Champions League, miercuri, deținătoarea trofeului, AC Milan, va intra pe Estadio da Luz din Lisabona cu un important avantaj (2-0) în fața Benficăi. Învingătoarea acestei duble confruntări va întâlni, în semifinalele de la 5 și 19 aprilie, calificata de pe Parc des Princes: Paris St. Germain - Barcelona (1-1). În cealaltă semifinală va fi I.F.K. Göteborg sau Bayern (în tur 0-0) contra Ajax sau Hajduk (în tur același 0-0).

În Cupa Cupelor, marți, Chelsea Londra - KV Brugge (0-1), iar joi, deținătoarea trofeului, Arsenal Londra, de acum fără George Graham la timonă, se va deplasa cu șansa a doua (în tur 1-1) la Auxerre. Celelalte două meciuri se vor disputa în Peninsula Iberică, la Porto: F.C. Porto - Sampdoria (1-0) și la Zaragoza: Real - Feyenoord (0-1).

■ Eliminată cu 2-1 de F.C. Utrecht din "sferturile" Cupei Olandei, Ajax a întrecut în campionat cu 2-1 pe Go Ahead Eagles Deventer, având acum un avans de 2 puncte în fața Rodei JC Kerkrade (0-0 la Sparta Rotterdam).

■ In Scoția, Glasgow Rangers are un avans de 16 puncte (!), dar cu două meciuri mai mult jucate, față de Motherwell. Acasă, Rangers a egalat de două ori (Brian Laudrup-penalty și Brown) pe modesta Falkirk: 2-2! În Cupă, semifinalele sunt Airdrie (L2) - Hearts of Midlothian și Hibernian - Celtic. Foarte interesant, Hearts a eliminat atât pe Rangers (4-2) cât și pe deținătoarea trofeului, Dundee United. Duminică, United a deschis scorul în primul minut (!), prin brazilianul Sergio (nu cel de la Leverkusen), dar John Millar a punctat de două ori pentru Hearts (2-1)! O eventuală finală Hearts - Hibs, derby al Edinburgh-ului, se va disputa pe grandiosul Murrayfield (din Edinburgh), o premieră absolută! Murrayfield este "casa" echipei DE RUGBY a Scoției!

■ Sporting (1-1 la Tirsense) este la două puncte în urma Porto-ului lui Robson, al cărei rezultat nu ne-a parvenit până la închiderea ediției.

Q.P.R.

ANGLIA

ALAN SHEARER A ATINS COTA 32

Golgeterul absolut al liderei Blackburn Rovers și totodată, al Premier League, Alan Shearer (24 ani), a reușit 3 goluri în cele două etape ale săptămânii trecute ajungând astfel la 32 de goluri marcate în acest sezon! Mult mai important - însă, echipa scoțianului Kenny Dalglish s-a distanțat astfel la 4 puncte de campioana Man. United. Care, în deschiderea etapei a 33-a, marțea trecută, a câștigat, în condiții controversate, la Wimbledon (1-0, gol Steve Bruce - 83). Gazdele au reclamat vehement două decizii importante ale centralului Robbie Hart, antrenorul Joe Kinnear declarând: **"Nu mai suportăm, căci am fost pentru a 3-a oară <<furați>> în ultimul timp. Arbitrul a actionat ca un mic Adolf Hitler la eliminarea lui Alan Kimble în minutul 80!".** Fundașul de 28 ani al Wimbledonului a văzut cartonașul galben-roșu pentru o presupusă nerespectare a distanței la executarea loviturii de colț, puțin mai apoi căpitanul campionilor, Bruce, marcând dintr-o suspectă poziție de ofsaid și cu extraordinarul ajutor al portarului olandez Hans Segers. Și astfel campionii deveneau lideri, la golaveraj. Dar, doar pentru o zi, căci miercuri a ieșit la rampă Alan Shearer, cu două goluri, în minutele 3:54 și 47 - penalty, în poarta lui Vince Bartram, înlocuitorul mustăciosului internațional accidentat, Dave Seaman: **BLACKBURN R. - ARSENAL 3-1: Shearer -2 , Le Saux (14) - Moroow (49).** Iar sâmbătă, în etapa a 34-a, Shearer a sărit extraordinar la o centrare lungă de 40 metri, salvând astfel în extremis, dar total nemeritat, un egal la Highfield Road: **COVENTRY - BLACKBURN 1-1: Dublin (30) - Shearer (87).** Și deși, cum spuneam, 4 puncte avans pentru Rovers, dar și un meci mai mult disputat față de Man. Utd., care în week-end a fost angajată în Cupa Angliei.

Revenind la egalii liderei, să subliniem că 'azuriii" de la Coventry City n-au pierdut încă nici un meci de la venirea lui Ron Atkinson la cârma echipei (5 2 3 0 7-3 9p.!), "Big" Ron luându-și, totodată, și o frumoasă (semi) revanșă de la Aston Villa, club care l-a destituit în noiembrie: **ASTON VILLA - COVENTRY 0-0** (et. 33).

Să parcurgem și celelate rezultate. *În et. 33:* **Man. City - Chelsea 1-2** (Gaudino - Stein-2); **Newcastle - West Ham 2-0; Norwich - Sheffield Wed. 0-0; Not'm Forest - Everton 2-1; QPR - Leicester 2-0; Tottenham - Ipswich 3-0** (Klinsmann 2, Barmby - 14, Youds - 83, autogol).

În et. 34: **Chelsea - Leeds U. 0-3** (Yeboah - 25, 57, Mc Allister - 30), **Leicester - Nott'm Forest 2-4** (gazdele, decimate de accidentări și viroze, au rămas în 10 încă din min. 6, Neil Lewis fiind eliminat!; Lowe15, Draper 71 - Pearce 6 - penalty, Collymore 65, Woan 69, Lee 89); **Sheffield Wed. - Wimbledon 0-1** (Reeves 63; Waddle a avut o bară; deși s-a jucat pe ploaie, terenul a fost udat înaintea meciului !?) și **West Ham - Norwich 2-2** (Cottee 82, 87 - Eadie 23, Ullathorne 54; gazdele au șutat de două ori în bară în primele 15 minute, iar Andy Johnson - N. a fost eliminat în min. 40).

■ MIHAI COMȘULEA

CARLING PREMIERSHIP

BLACKBURN	33	22	7	4	68-28	73
MAN. UTD.	32	21	6	5	63-22	69
NEWCASTLE	32	17	9	6	54-33	60
LIVERPOOL	29	15	9	5	50-23	54
NOTTM. FOR.	33	15	9	9	50-38	54
TOTTENHAM	30	13	8	9	51-42	47
LEEDS	30	12	10	8	38-29	46
SHEFFIELD	33	11	10	12	40-41	43
WIMBLEDON	32	12	6	14	37-54	42
ARSENAL	32	10	10	12	36-36	40
CHELSEA	31	10	10	11	39-43	40
COVENTRY	33	9	13	11	34-48	40
ASTON VILLA	33	9	12	12	46-46	39
NORWICH	32	9	12	11	30-36	39
QPR	29	10	8	11	45-47	38
MAN. CITY	31	9	10	12	39-47	37
EVERTON	32	8	11	13	33-43	35
WEST HAM	32	9	6	17	30-43	33
SOUTHAMPT.	29	6	14	9	40-46	32
CRYSTAL PAL.	30	7	10	13	21-31	31
IPSWICH	32	6	5	21	31-72	23
LEICESTER	32	4	9	19	35-62	21

GOLGETERI (clasament cumulat: campionat + cupe - Anglici, Ligii, europene): 32 goluri: Shearer (Blackburn); 28: Fowler (Liverpool); 23: Klinsmann (Tottenham), Le Tissier (Southampton), Ward (Norwich); 21: Cole (Man. Utd.); 20: Sutton (Blackburn), Wright (Arsenal); 18: Ferdinand (QPR), Sheringham (Tottenham).

GERMANIA

STEPANOVICI PE DUCĂ?

Etapa dominată de rezultatele de la Dortmund și Leverkusen, precum și de scorul înregistrat la Bremen, într-un derby al etapei, cele două echipe aflându-se înaintea acestui meci pe locurile 2 și 3 ale clasamentului.

BAYERN-DUISBURG 1-1: Scholl (30) - Marin (67). Trupa lui Trapattoni scârțâie în continuare. Cei din Duisburg reușesc un rezultat nesperat (primul gol în "sfertul de oră de criză" al zebrelor, între minutele 61-75), care confirmă cea de-a 200-a remiză a alb-albaștrilor în Bundesliga. Marcel Witeczek (Bayern) a jucat cea de-a 250-a partidă în BL (41 goluri înscrise). Duisburg neînvinși în retur.

BREMEN - FREIBURG 5-1: Basler (2 și 52), Votava (27), Herzog (41-penalty), Vogel (50-autogol) - Spies (57). Miroslav Motava la a 500-a prezență în BL (debut în 25 septembrie 1976, pe când juca la Dortmund) cu un gol (ultimul, la 8 octombtie 1993). Și Basler a sărbătorit al 50-lea meci în prima ligă. Să remarcăm revenirea în rândul albverzilor a norvegianului Rune Bratseth. Freiburg a primit 5 goluri pentru prima dată de când evoluează în BL, în primul meci în care nu a evoluat vârful de atac, internaționalul Jens Todt.

DRESDEN-GLADBACH 0-3: Neun (16), Effenberg (52), Wynhoff (84). Rezultat normal, dacă avem în vedere că Dynamo a obținut doar 2 puncte în ultimele 12 etape. Martin Marx (Gladbach) a stabilit un nou record: a fost schimbat pentru a 13-a oară în acest campionat.

KARLSRUHE - HAMBURG 2-0: Carl (42 și 54). Eliminat Ivanauskas (HSV, 83 - a 3-a eliminare în 47 meciuri și eliminat și în meciul tur dintre cele două echipe). Eberhard Carl este "nașul" marinarilor din Hamburg. El a înscris și în campionatul trecut ambele goluri ale echipei sale în meciul cu HSV, scorul final fiind tot 2-0 pentru KSC.

DORTMUND-FRANKFURT 1-1: Zorc (15) - Furtok (6). Eliminat Falkenmayer (Frankfurt - 82). Din 16 aprilie 1994 Eintracht n-a mai marcat după o centrare de pe partea dreaptă. A făcut-o acum Furtok, cel care i-a înscris liderului primul gol din acest campionat în primul sfert de oră al unui meci.

LEVERKUSEN - BOCHUM 1-3: Scholz (87) - Michalke (8), Wegmann (37), Worns (41-autogol). Eliminati: Kirsten (26) și Schuster (43). Joc dezolant al băieților Lupescu (accidentat la mușchii abdominali) n-a jucat. Evoluție dezolantă a băieților lui Stepanovic (nici un punct în retur). Primul succes al lui Bochum la Leverkusen din 14 august 1981, Schuster la al 3-lea roșu în 107 meciuri în BL.

UERDINGEN-KÖLN 0-0. În ultimele 11 meciuri contra lui Koln, Uerdingen a obținut o singură victorie, nemarcând nici un gol de mai mult de 4 ani.

STUTTGART-K'LAUTERN 2-2: Bobic (42), Elber (73) - Kuka (46, 90). Brazilianul Elber înscrie după exact 200 de zile, stricându-i seria portarului Reinke: primul meci-în care goalkeeper-ul de la FCK primește mai mult de un gol. Kuka înscrie 4 goluri în 4 meciuri din retur, din totalul de 7 reușite după Anul Nou de echipa sa.

SCHALKE - TSV 1860 6-2: Kohn (27, 42), Mulder (30), Nemec (78), Latal (79), Lehmann (84, penalty) - Kutschera (53), Erhard (85). Festival de goluri la Parkstadion.

HORST SZEIBERT

BUNDESLIGA

DORTMUND	21	14	5	2	48-18	33
BREMEN	21	14	4	3	42-22	32
K'LAUTERN	21	11	7	3	32-23	29
GLADBACH	21	11	6	4	46-26	28
FREIBURG	21	12	4	5	43-30	28
BAYERN	21	8	11	2	38-28	27
KARLSRUHE	21	8	8	5	33-29	24
LEVERKUSEN	21	6	8	7	33-29	20
HAMBURG	21	8	4	9	30-29	20
SCHALKE	21	6	8	7	29-29	20
STUTTGART	21	7	6	8	36-39	20
FRANKFURT	21	7	5	9	23-32	19
KOLN	21	6	6	9	31-38	18
UERDINGEN	20	3	7	10	19-29	13
DUISBURG	21	3	6	12	15-34	12
BOCHUM	21	5	2	14	25-45	12
TSV 1860	20	2	7	11	21-42	11
DRESDEN	21	3	4	14	18-40	10

GUȘATU S-A ABONAT LA "MANȘETĂ"

FOTBAL vest

Anul V Nr. 11 (165) ● 28 mart. - 4 apr.
Apare marți ● 8 pagini ● 300 lei

■ MAGNET ■ MAGNET ■ MAGNET ■ MAGNET ■

ORGOLIUL UTA-EI DEZUMFLĂ RAPIDUL

XEROX COLOR
CoLiMoRo Alb-Negru
între orele 9-21
Vă stăm la dispoziție cu scanări, tehnoredactare computerizată, copii color și alb-negru, listare color și alb negru.
TOATE DE O CALITATE DEOSEBITĂ
Adresați-vă cu încredere la Firma:
S.C. COLIMORO SRL
Str. Semenic nr. 11, ap. 2 (Zona Medicinei), lângă grădinița de pe str. Paciurea
1900 Timișoara Telefon 056 /13.12.51

VICTOR ROȘCA ACUZAT DE TRUCAJ

CFR-UL A UITAT SĂ SARĂ LA CAP!

VOCEA PORUMBELULUI ELASTIC

(Nu iese fum fără zvon! Statistic vorbind...)

● Timpu' trece, leafa merge! Da' mie parcă-mi pare așa viața cam nesărată! Nu tu o demisie, nu tu o demitere, nu tu un blat! Așa că-i cam greu cu subiectele. Da' vin ele! Că doar suntem în Balcani... ● Demiteri s-ar putea să fie deja în această săptămână, în Govândari. Mi-a ajuns la urechiușă un suav ciripit dinspre Orașul Furnalelor... ● Auzi și eu, zic că nu se întâmplă nimic. Păi cum nimic când amicul meu Gușatu și-a mărit rația de la trei boabe la patru. Normă depășită, ca pe vremea cincinalelor. Acuși o să încep să fredonez melodia: **"Promovarea într-un tur și jumătate!"** Oricum, Mugurel s-a abonat, se pare, la "manșeta" ziarului. Îi compătimesc deja pe conaționalii lui de la IEELIF Craiova... ● Pentru chestia pe care am să v-o povestesc în continuare voi fi precis etichetat, în bulevardul Regele Ferdinand, ca utist! Ăsta să fie necazu'... Am fost miercuri la Arad și era să sucombez de bucurie că mahărul Copos a venit degeaba cu avionu' personal! Parcă și Rapidu' era o echipă mai simpatică pe când se deplasa cu trenu'! Și mi-a plăcut și atmosfera de pe stadion! Publicul e mai cald, mai vulcanic, mai atașat echipei, chiar dacă încă e la retrogradare. Și stadionu' parcă e mai potrivit pentru fotbal. Firesc de fapt! A fost construit de baronul Neumann, nu prin muncă patriotică... Și încă o treabă. Deși a fost, prin mai toate ziarele, etichetat ca ireproșabil, arbitrajul lui Ion Crăciunescu m-a... zgâriat ușor. De ce? E greu să mă prevalez de prevederile regulamentului, regulament foarte elastic, care dă drepturi aproape nemăsurate "greierilor". Da' nu pot să nu-mi amintesc de faza din minutu' 63, când după o lovire reciprocă, între Chiriță și Stupar, Crăciunescu s-a consultat vreo două minute cu Zoli Erdei (de parcă tușieru' i-a povestit toată prima repriză) și le-a arătat ambilor "combatanți", galben. Cum Stupar mai avea unu', "fuera"! Mă întreb cine ar fi protestat dacă le arăta la amândoi, roșu?! Regulamentul (parcă spuneam ceva de elasticitate) îi permitea. Doar era lovire reciprocă, fără minge! Așa, doar U.T.A. a rămas în 10. Scriam după turneul, din iarnă, de la Timișoara, despre... diplomația arbitrilor. N-are rost să revin... Oricum, după meci, Crăciunescu era cam palid. L-o fi marcat... miza partidei. ● Veți spune că m-am cam lansat în filozofie. Ei bine, vă dau și o chestie statistică. Toate cele șase goluri încasate de CFR, în acest retur, au fost marcate cu capul! Sâmbătă, la Baia Mare, cine va... sări la cap? Nu vă gândiți la prostii. Mă refeream la stoperi! ● Și încă una statistică. De câte ori Robby Benczik a fost la conducerea vreunei grupări sportive, respectiva echipă nu se afla niciodată la minus, la "adevăr". Acum și CSMR-ul, și Arsenalu', și Anina sunt la... minus. Robby, probabil, lua totdeauna cele mai adecvate MĂSURI! MĂSURA favorită a lui Robby... măsura 11 m.

ION GOLUMBU

P.S.: În C-Timiș s-a reluat Spartachiada echipelor prietene...

Un rocker la curtea... "BĂTRÂNEI DOAMNE"

DECEBAL GRĂDINARU

NUMAI ÎN vest FOTBAL PUTEȚI CITI:

- BĂIMĂRENII AR FI PREFERAT O BERE RECE
- CONSECINȚELE URECHII RUPTE DE LA MOLDOVA
- CINE LE DĂ DE BĂUT ARBITRILOR NOAPTEA?
- MOTORUL REVENDICĂ PROCENTE DIN NAGY
- BANII PE CIUCUR N-AU AJUNS LA BOCSA

COTA ANTRENORULUI

reprezintă principalul criteriu după care acesta se poate angaja și după care este plătit de către un Club. **Cota** este un fel de măsură a valorii antrenorului. Ea, această **Cotă**, este stabilită de către lumea fotbalului zi de zi pe măsură ce Antrenorul acumulează rezultate. Pe măsură ce el face **palmares**!

Cota profesională a antrenorului este o noțiune cu un conținut foarte complex. Ea se construiește greu și prin merite extrem de variate. Mai ales în condițiile actuale ale inflației de antrenori. De fapt **Cota** ar trebui să însemne doar **Rezultate**! Doar **performanțe** care **califică**! Din păcate nu se întâmplă așa. Cine stă să contabilizeze Rezultatele unui antrenor de-a lungul anilor?! Așa că de multe ori **Cota** se face superficial. După și prin alte criterii...

Noi însă vă sugerăm o soluție!

Prin care să se stabilească ceva mai obiectiv **Cota** antrenorului! O soluție printre altele posibile... Deci:

PASE... CU PERONEUL

scrie Jackie Ionescu

În mod normal Cota se obține prin Rezultate bune. Prin **Rezultate care califică** echipa. La care se adaugă **Impresia** pe care antrenorul o face Opiniei publice și specialiștilor de fotbal. Impresie care înseamnă **echilibrul** de care dă dovadă antrenorul, gradul său de simpatie și sociabilitate, inteligență, spirit, toleranță, și alte d-astea! Uneori **Cota** se face și prin nivelul de cunoștințe pe care-l are Antrenorul, prin cultura și civilizația sa. Alteori, **Cota**, îndeosebi în faza sa inițială, mai depinde de prestigiul de fost jucător! Ca și-n cazul domnului Ștefănescu. Deseori, însă, în zilele noastre se poate aranja câte o **Cotă** și-n regim de urgență! Există, de pildă, vreo două-trei Ziare și vreo paișpe-treișpe ziariști care pot în Șapte-zile face o Cotă de antrenor pentru Craiova, pentru Dinamo, pentru Națională! Mă rog, după nevoi, după comandă!

Și mai departe!

Conform acestor criterii **Cota profesională** a Antrenorului poate fi **Reală**, atunci când ea s-a obținut prin Rezultate și poate fi **Falsă** atunci când ea s-a confecționat la cerere, printr-o popularitate deșucheată! Firește **cota reală** este de durată! Și tot firește că cea **falsă** este trecătoare și scurtă! Dar este incontestabil că o **Cotă reală** și **bună**, câștigată prin Rezultate, Trebuie întreținută printr-un comportament corect și atractiv, precum și printr-o presă susținătoare dar de bun simț, fără extremisme de genul "cel mai bun din toate timpurile..."!

Dar să finalizăm:

Vă propunem în concluzie un **Tabel de punctaj, o Grilă** cum s-ar zice, prin care să se măsoare concret valoarea de carieră a Antrenorului. **Cota sa profesională**. Un tabel cu puncte pentru fiecare **Rezultat de valoare**! Deci:

- pentru calificarea la Mondiale ..... 10 puncte;
- pentru calificarea la Europene și J.O. ..... 8 puncte;
- pentru câștigare de Cupe europene ..... 8 puncte;
- pentru finale europene ..... 7 puncte;
- pentru câștigarea Diviziei Naționale ..... 6 puncte;
- pentru câștigarea Cupei României ..... 5 puncte;
- pentru promovare din A în D.N. ..... 4 puncte;
- pentru promovare din B în A ..... 3 puncte;
- pentru promovare din C în B ..... 2 puncte;
- pentru lansarea de jucător internațional ... 2 puncte;
- pentru promovarea de jucător în D.N. ..... 1 punct;
- Etc ..... Etc!!

Pentru antrenorii de copii și juniori se pot face tabele speciale. Bineînțeles că la Rezultate negative i se scad Antrenorului, să zicem 2-3 puncte!

Avantajul Tabelului, ar fi acela că fiecare Antrenor și-ar putea face singur Punctajul! Cota! Avantajul Tabelului ar mai fi și acela că și Federația ar putea stabili **Cota reală** și **actuală** a fiecărui Antrenor calificat din Țară! Pe Computer n-ar fi mare lucru!

Dar nu se va întâmpla așa! Va fi tot cum a fost și chiar mai rău decât atât!

BOEMA NOASTRĂ

CAFENEAUA FOTBALULUI

(pistoalele se lasă la garderobă)

Acum vreo trei ani, F.C. Poli a încercat să-și apropie notabilitățile orașului și să canalizeze interesul oamenilor de afaceri prosperi din Timișoara, spre fotbal... De fapt spre echipa "alb-violetă". După "modelul vestic" s-a încercat o întâlnire săptămânală cu cei pomeniți mai sus, lunea, la C.O.Ș., la un fel de șuetă - cocktail. Din păcate această lăudabilă inițiativă s-a stins foarte repede. Unde s-a greșit, ce altceva trebuia făcut? E gre de spus... Și la fel de greu de prevăzut era momentul când se va ivi o inițiativă asemănătoare. Sigur, eram sceptic în privința apariției ei. Și, și mai sceptic în privința reușitei...

De aceea, acum două săptămâni, când la inițiativa profesorului Jackie Ionescu și sub patronajul profesorului Horia Ciugudean, tot la C.O.Ș., evident, a "pornit" CAFENEAUA FOTBALULUI, aveam rezerve în privința reușitei și continuității. Mai ales că începutul a fost timid (mai ales ca participare), a fost mai degrabă o căutare a identității, a unei albii de continuare.

Surpriză plăcută însă, săptămâna trecută, când în clubul atât de drag nouă, celor de la Fotbal Vest, nu au mai fost locuri, s-au cărat scaune din restaurant, s-a stat chiar pe spetezele fotoliilor. Și nimeni nu s-a plictisit! Nimeni nu s-a grăbit să plece! Cei-mai... boemi au stat până la două noaptea! Subiect, evident, fotbalul!

Sigur că, deocamdată, majoritari au fost ziariștii, dar au apărut conducătorii și antrenorii care, lăsând rivalitățile la o parte, au stat la aceeași masă, indiferent de divizie sau locul din clasament. Pigmentați, firesc, cu arbitri... Am avut și plăcuta surpriză de a fi vizitați de... arădeni. Ionuț Popa și Ovidiu Păcurariu au devenit astfel un fel de membri fondatori!

Diseară, tot la ora 19, sub "năsia" lui Adrian Chiseliță, "programul" va fi insolit. Contrar obiceiurilor cotidiene, ziariștii vor fi chestionați (intervievați) de oamenii de fotbal. Sunt sigur că Chisi ne va rezerva și alte surprize... Drum bun CAFENELEI FOTBALULUI.

DUKI POPOVICI

P.S.: "Cafeneaua" de marțea trecută a fost precedată de un moment penibil. Micul everac local, Adi Cireap, zis Sakoul, s-a lansat în glume nesărate și aprecieri jignitoare la adresa campioanei la fotbal a massmediei timișorene, echipa Fotbal Vest. Cred că și după un an îi e greu să digere înfrângerea, dar modul în care-și etalează complexele neolimpice e mai potrivit pentru café - barul de la Sakoșu Turcesc.

TOP ȘI ANTI TOP

ÎNTRE CEZAR...

1 **MUGUR GUȘATU.** Se pare că noul Van Basten al Timișoarei va apărea mai tot timpul în partea superioară a topului nostru. Nu prea avem de ales, din moment ce Mugurel a marcat 10 goluri în 4 etape, deci o medie de 2,5 pe meci.

2. **SORIN VLAICU.** Căpitanul lui Poli deține și el un mic record. Este singurul jucător cu 4 prezențe în echipa Banatului, înlocuită după fiecare etapă de săptămânalul nostru. Oricum, este îmbucurătoare forma lui Sorin și sperăm că și în D. N. va evolua la fel.

---

9. **U.M.T.** După egalul de la Bocșa, printre copacii de la Pădurea Verde a apărut și o rază de lumină! Deocamdată, bravo albnegrilor numai să nu fie... un foc de paie.

9.469. TISMĂNARIU, FRÂNCU ȘI GOGONEA. Cei trei pugiliști de la Minerul Moldova Nouă, ar trebui ținuți la o distanță apreciabilă (câțiva zeci de kilometri) de terenul de fotbal. Dacă primul a primit pedeapsa ce i se cuvenea, antrenorii (mult spus) Frâncu și Gogonea au scăpat ieftin, cei din conducerea AJF Caraș uitând probabil să adauge un zero la anii de suspendare pe care i-au dictat!

10.002. ION STANA. A trecut cam multă vreme de când n-am mai avut un "client" pentru ultimul loc posibil al topului. Arbitrul Ion Stana, tușier la meciul Electrica - Auto FZB, s-a gândit probabil că dacă Dan Voicilă a putut comenta la radio în stare de ebrietate, de ce n-ar putea face și el o tușă cu maxilarele încleștate de țuicomicină, sau cu privirea întunecată de licoarea consumată înaintea jocului. E bine că totuși a mai putut sta în picioare. Ce se făceau altfel cei de la Electrica, deoarece în C - Timiș n-am prea văzut nici o targă!

...ȘI MĂGAR

URECHEA CIULITĂ

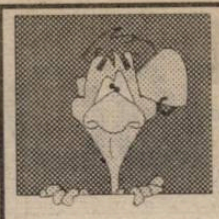

VICTOR BUCIU, căpitanul de la Phoenix Baia Mare, în drum spre vestiare după prima repriză a meciului cu Poli: **"Mai bine meream tăți la o bere, că tăt aia era".** (Notă Bugs Bunny: nu era "tăt aia", era numa' 3-0!)

MIHAI JIVAN: "Rapid e o echipă umflată cu pompa, ca și tâțele la femei cu silicon".

LIȚĂ DUMITRU, apropo de atmosfera din echipa F.C. Național: **"Dacă pun laba pe Sică Pușcovici și Florin Iacob, le rup picioarele".**

GEORGE STÂNCA: **"Mutică ăsta a uitat că nu mai joacă la UTA".**

IOAN PETCU, antrenorul Corvinului: **"Jucăm la victorie și acasă și în deplasare, așa că vizăm și locul 1."**

IOAN ILIEȘ, secundul CSMR-ului: **"Îmi cer scuze antrenorului Victor Roșca pentru ieșirea nervoasă din timpul meciului. Să-mi ierte vorbele spuse la supărare".**

COSTICĂ RĂDULESCU: "Pe Tractorul numai noi îi putem salva. Dacă batem la Hunedoara și pierdem la ei".

GIGI BORUGĂ: **"Mulți au așteptat să-mi rup gâtul la meciul cu Rapid, chiar și nea Gigi Ivan, directorului sportiv al clubului UTA"**

BUGS BUNNY

TOT CE APARE ÎN ACEST COLȚ POATE FI FOLOSIT ÎMPOTRIVA CELUI CARE A DECLARAT

GEORGE STANCA, în perspectiva meciului Rapidului cu Steaua: **"Ca să nu ne spargă geamurile la autocar, ne vom duce la stadion cu TAB-ul. Dar cum numai steliștii au TAB-uri, vom împrumuta unul chiar de la ei."**

CAMERA ASCUNSĂ A LUI FOTOFUCHS

ION CRĂCIUNESCU ETALÂNDU-ȘI TALENTELE INTERNAȚIONALE

Întrebarea care vine marți

Lupu și Vlădoiu au fost selecționați în națională după prestația de la Arad?

PENTRU FANII UTA-EI!

Toți simpatizanții echipei U.T.A. care vor să-și susțină echipa favorită în meciul de la Sibiu, sunt așteptați sâmbătă, orele 7.30, în gara din Arad.

Chemarea e valabilă și pentru susținătorii UTA-ei din Timișoara!

CONCURS

FOTBAL VEST pentru... ORIENT

Cu 1200 de lei puteti vizita Istanbulul!

Am ajuns și în ultima etapă a concursului din luna martie. Încercuiți răspunsurile corecte și trimiteți toate cele 4 taloane într-un plic, până cel târziu **vineri, 31 martie (ștampila poștei).** Numele și adresa participanților vor fi trecute în spațiul adecvat , sub talonul nr. 4. Pe plic va fi trecută doar adresa redacției noastre: **Str. Paris nr. 2A, 1900 Timișoara.**

Numele câștigătorului va fi comunicat în ziarul de marți, 11 aprilie.

NU UITAȚI:

ORICARE CITITOR POATE PARTICIPA CU UN NUMĂR NELIMITAT DE TALOANE

TALON 4

A. Cine are cele mai multe prezențe în naționala României?

1 Costică Ștefănescu

X Ilie Balaci

2 Ladislau Bölöni

B. Cine a arbitrat finala ultimului Campionat Mondial?

1 Joel Quiniou

X Sandor Puhl

2 Ion Crăciunescu

Numele și Prenumele _____

_____

B.I. seria ____ **nr.** _____

Adresa _____

_____

DANSIL TOURS

Organizează ✦ săptămânal (cu plecare în fiecare luni) **excursii în Turcia,** la Istanbul;
✦ de trei ori pe săptămână (marți, joi și sâmbătă) **excursii în Iugoslavia,** la Novi Sad, Sabac, Subotica, Belgrad, în funcție de solicitări. **Înscrieri** zilnic, între orele 8-18, în **Timișoara,** Clubul Constructorul, str. Daliei nr. 13, tel. 056/194.590
și în **Arad,** str. Grigore Alexandrescu nr. 36, tel. 057/212.919. Transportul se efectuează cu autocare Romtur.

■ MAGNET ■
General manager
RICHARD ANDRESS
FOTBAL vest
Str.Paris nr 2A Timișoara
tel. 056/190656

Director onorific:
MARCEL TOLCEA

Redactor șef:
DUKI POPOVICI

Colectivul redacțional:
SANDU USUSAN (redactor-șef adjunct) , MARIUS BREAZU (șef dep. interne), OVIDIU PĂCURARIU (șef subredacție Arad), PETRU FUCHS (șef subredacție Caraș), MIHAI COMȘULEA (șef dep. externe), CORNEL BOCIORT (secretar gen. de redacție), RADU SUCIU (ideolog).

Redactori editorialiști:
JACKIE IONESCU, MIKI JUNEA

Colaboratori permanenți:
BEBE GRIGORE, ȘTEFAN MARTON, DORU SUBA, GHIȚĂ OCHIȘOR, HORST SZEIBERT, BRANKO VUIN, PAUL BOCȘANU, FLORIN NEMEȘ, CĂLIN PĂLTINEAN, SILVIU FLORESCU, RAUL SPILLER.

Reporteri speciali:
NELU SERE, LUCIAN GHEORGHIU, IONEL BOLOG

Tipar off-set:
MEDIAGRAF S.A.

DORINEL MUNTEANU

"Voi reveni în țară când voi avea 33 de ani"

Miercurea trecută, în timpul amicalului Metalul Bocșa - Gloria Reșița s-a încălzit vreo 10 minute, fiind chiar gata de a intra în teren, un jucător care nu făcea parte din loturile celor două echipe, dar foarte cunoscut: DORINEL MUNTEANU! Bineînțeles că n-am ratat ocazia de a schimba câteva cuvinte cu internaționalul nostru.

Rep.: Dorinele, bun venit la Bocșa, acasă, aici pe terenul de unde a început ascensiunea ta în fotbalul românesc. Apropo, de ce n-ai intrat în joc?

D.M.: Mai erau 10 minute și nu vroiam să înscriu vreun gol pentru Bocșa căci le pierea optimismul celor de la Gloria înaintea meciului cu CSMR-ul!

Rep.: Pe cine ai venit să vezi la Bocșa?

D.M.: Părinții, bineînțeles! E foarte greu să stai în străinătate fără cei apropiați, aici mă refer și la socrii mei. Mi-a fost tare dor și de fiica mea de 4 ani pe care n-am văzut-o de... 3 săptămâni și pe care o iubesc nespus de mult. Din fericire pe ea o am împreună cu soția mea mereu alături la Bruges.

Rep.: Cum e în Belgia?

D.M.: În Belgia este... foarte frig! Plouă mai tot timpul și în ton cu vremea este și situația actuală a echipei în care joc. După un început de campionat foarte bun, am avut un recul de neînțeles și probabil vom termina foarte rău.

Rep.: Retrogradați cumva?

D.M.: Ei, nici chiar așa! Suntem pe locul 15. Retrogradează ocupantele locurilor 17 și 18, locuri pe care se află două echipe a căror soartă este pecetluită încă din tur. Voi rezista până la finele campionatului, după care voi lua drumul spre o altă formație.

Rep.: Ai primit deja vreo ofertă?

D.M.: Hm! Interesul în jurul meu e destul de mare, dar n-am primit oferte serioase decât de la Anderlecht și o echipă din Germania.

Rep.: Nu te-ai gândit să te reîntorci în țară? Sunt multe echipe care ar dori să te aibă în lot...

D.M.: Mă bucur, și am discutat cu două echipe dar punctul meu de vedere este clar: după ce voi împlini 33 de ani mă voi reîntoarce.

Rep.: Ce părere ai despre actuala echipă a Bocșei? Pe Costescu l-ai avut coechipier...

D.M.: Majoritatea componenților echipei Metalul sunt noi și nu prea îi cunosc, dar important este să joace bine, deoarece Bocșa merită să aibă o echipă competitivă.

Rep.: Miercuri vei fi cu siguranță în primii "11" în naționala României, care va întâlni Polonia. Ce pronostic ne dai?

D.M.: Va fi un meci extrem de dificil. Mă abțin de la pronosticuri.

A consemnat

PETRU FUCHS

Un "rocker" la curtea "Bătrânei doamne"

DECEBAL GRĂDINARU

Rep.: **Decebal Codru Grădinaru, te rog să te prezinți singur.**

D.C.G.: Sunt născut la Arad pe data de 15.05.1973. Joc la U.T.A. din anul 1985, cu excepția unui singur an când am fost împrumutat la Șoimii Lipova cu care am obținut locul întâi, antrenor fiind Ioan Kocsis-Josan. Dar primul meu antrenor la U.T.A. a fost Ștefan Mândru.

Rep.: **După o perioadă mai puțin fastă pentru tine, ai ajuns acum un jucător de nădejde la U.T.A. Cum îți explici acest "salt" în evoluția ta?**

D.C.G.: De fapt sunt același jucător însă în viața mea particulară a survenit o modificare majoră în echilibrul psihologic. Datorită vârstei pe care o aveam când era antrenor Ionuț Popa, vârstă la care ești mereu în căutarea vieții interioare, nu puteam da randament bun, ca să fiu și mai introspectiv nu mi s-a oferit ocazia de a mă exprima în teren. Mi se imputau mereu extravaganțele din viața mea particulară, care de fapt nu depășeau, așa cum am amintit mai înainte, căutările vârstei.

Rep.: **În timpul partidei cu Rapid București am auzit voci din peluză încurajându-te cu apelativul "rockere". Nu ne arogăm nici un merit, dar noi cei din redacția "Fotbal-Vest" ți-am atribuit acest apelativ.**

Pe lângă activitatea ta de fotbalist ești un mare admirator al muzicii. De fapt ce gen de muzică îți place cel mai mult?

D.C.G.: Nu cred că îmi place muzica mai mult decât oricărui om, ceea ce cred că este special este genul pentru care am revelație și anume muzica psihedelică, ceea ce pare incompatibil la prima vedere cu pragmatismul, duritatea și câteodată chiar meschinăria specifice din păcate vieții de fotbalist. Pentru a face o sumară catalogare pentru cei care citesc și pe care sunt convins că îi interesează prea puțin îmi place Kitaro, Mike Oldfield, Pink Floyd și The Doors. În perioada în care nu jucam, să-mi fie iertată comparația pentru că oricum am văzut mai târziu filmul "The Doors", duceam o viață asemănătoare antistarului Jim Morrison. Căutam totdeauna ceva nou în viața mea spirituală, găseam de prea puține ori ceea ce voiam să fac în continuare, era o senzație mai puternică, de aici până la prăbușirea fizică nu a fost niciodată prea mult. La revenirea mea pe toate planurile a contribuit familia, stabilitatea sentimentală, momentul decisiv fiind autosugestionarea. În perioada respectivă mi-am tatuat pe corp întreaga mea filozofie de viață: iubire, puritate, puterea florii (flower power). Sunt pe partea dreaptă nu pe cea stângă care coincide cu inima, cu sufletul pentru că tot datorită unei revelații mi-am dat seama că nu le voi putea atinge în viața aceasta. Fericirea mea finală ar fi o ultimă revelație care să contrazică gândurile tinereții.

Rep.: **Să revenim la fotbal. După o evoluție cenușie la Constanța, în partida cu Rapid ai reușit să îndeplinești o partitură ingrată, aceea de a-l marca pe "play-maker-ul" Lupu. Ți-o spun fără exagerare, mai ales că aprecierea vine din partea mea, că ai reușit pe deplin...**

D.C.G.: Sincer să fiu mi-am dat seama că într-adevăr s-a întâmplat așa, mai ales după ce am fost felicitat de foarte multă lume. În timpul jocului nu am putut să mă gândesc decât la marcajul strict la Lupu. Am făcut de fapt doar ceea ce mi s-a cerut să fac, dorința de reușită a fost mai mare după ce în zilele de dinaintea partidei în cronica din "Sportul românesc" am fost notat în careul "treiarilor" cu mențiunea că sunt incapabil de a face un marcaj. Aș vrea să mă abțin de la aprecieri însă maniera sarcastică de a face aprecieri directe la persoana unor jucători mi se pare cel puțin o subiectivitate a unor gazetari care au avut mai mult sau mai puțin de a face cu sportul rege. Poate pe undeva mi-aș putea explica maniera aceasta, prin dovezile de a ieși cu orice preț în față, acolo unde nu este întotdeauna din păcate fair-play sau curățenie morală.

Rep.: **Îți pun o întrebare prozaică: va reuși echipa ta să evite retrogradarea?**

D.C.G.: Vă răspund la fel de prozaic. Suntem jucători profesioniști și avem ca obiectiv ocuparea locului patrusprezece și a jucării finalei "Cupei României"! Dacă nu vom reuși aceste deziderate, vom fi catalogați în mod normal jucători modești, cu toate că noi dorim să demonstrăm contrariul, chiar dacă acestea depind de o serie de factori subiectivi.

A consemnat

OVIDIU PĂCURARIU

PENTRU CONFORMITATE

UTA - RAPID 1-0 (1-0)

Stadion U.T.A., teren bun, timp frumos, spectatori 9.000 .
Arbitri: I. Crăciunescu (Rm. Vâlcea) - D. Munteanu (Bacău), Z. Erdei (Slatina)
Observator: Dan Ionescu (București).
Cartonașe galbene: Stupar, Lucaci, Stanciu, Plisca, I. Chiriță, Constantinovici, Motroc.
Cartonaș roșu: Stupar (min. 63)
U.T.A.: Pap 7,5 - Grad 6,5 - Boloș 6, Grădinaru 7, Lucaci 6,5, Dronca 6,5 - Stupar 5,5, G. Radu 6,5, Plisca 6 (82, Negrău) - Mitu 7 (cpt.), Târțău 7 (89, Lingurar)
RAPID: Toader 6,5 - Constantinovici 6 - Stanciu 5,5, Matei 6, Vameșu 5,5 - R. Voinea 5,5 (46,Chebac), Mutică 5,5 (46, Motroc), Lupu 6,5, C. Zamfir 6 - Vlădoiu 6, I. Chiriță 6 (cpt.)
A MARCAT: TÂRȚĂU (min. 4)

PRIVIND ÎNAPOI ȘI... ÎN PERSPECTIVĂ

INTER SIBIU - U.T.A.
1993 - 94 3 - 1 -- liga I

Cifrele etapei

2 - penalty-uri acordate în etapa a 21-a.
3 - cartonașe roșii primite de U.T.A. în cele 4 etape ale returului. Singurul meci fără roșu, la Constanța.
13 - luni de când Gloria Bistrița nu a mai pierdut pe teren propriu (26 februarie 1994, 0-1 cu Steaua).
17 - etape de când un jucător al echipei oaspete n-a reușit să înscrie 3 goluri în același meci, precum Cornea (Oțelul) miercuri, contra F.C. Național. Ultima oară, Ilie Lazăr (Gloria) a marcat 3 goluri la 9 septembrie 1994, în meciul Dinamo - Gloria 7-4.
25 - goluri înscrise în ultima etapă (15 gazdele, 10 oaspeții).
28 - ani de când Rapid n-a mai câștigat la Arad (27 august 1967, U.T.A. - Rapid 0-1).
100 - meciuri în D.N. pentru Daniel Gherasim (Steaua).
329 - zile trecute de la ultima victorie "afară" a Farului (27 aprilie 1994, Univ. Craiova - Farul 1-2).
65.500 - spectatori care au urmărit cele 9 meciuri ale rundei a 21-a.

CELELALTE REZULTATE:

STEAUA - "U" CLUJ 3-2: Doboș (12), Militaru (33), Roșu (71) - M. Popescu (8), Dican (84)
INTER SIBIU - SPORTUL STUD. 2-1: Văsâi (11), L. Cotora (47-penalty) - Șumudică (74). Eliminat: C. Lazăr (Inter - min. 83)
ELECTROPUTERE - F.C. FARUL 0-1: Cornățeanu (26)
CEAHLĂUL - PETROLUL 2-0: Sălăgean (24), Axinia II (69)
F.C. NAȚIONAL - OȚELUL 3-3: Matincă (27 și 73), Luțu (61) - Cornea (12, 18, 59)
GLORIA - DINAMO 1-2: Balaur (50) - Mateuț (36), M. Savu (57)
F.C. ARGEȘ - UNIV. CRAIOVA 2-0: Barbu (17), Priseceanu (66)
F.C. MARAMUREȘ - F.C. BRAȘOV 1-1: Sabou (20-penalty) - S. Ilie (62)

Etapa viitoare

(Sâmbătă, 1 aprilie)

Petrolul - Gloria; Dinamo - F.C. Argeș; Univ. Craiova - F.C. Maramureș; Inter Sibiu - U.T.A.; Rapid - Electoputere; F.C. Farul - F.C. Național; Oțelul - Ceahlăul; Sportul Stud. - "U" Cluj; F.C. Brașov - Steaua.

CLASAMENT D.N.

	TOTAL						PENALTY-uri				ACASĂ					AFARĂ				
							in favoare		impotriva											
							Total	Marc	Total	Marc										
STEAUA	21	14	5	2	42-13	47	3	2	0	0	11	8	3	0	30-6	10	6	2	2	12-7
UNIV. CRAIOVA	21	12	4	5	44-21	40	4	2	3	1	11	7	4	0	28-6	10	5	0	5	16-15
F.C. NAȚIONAL	21	11	3	7	45-33	36	5	4	6	5	10	7	2	1	26-13	11	4	1	6	19-20
DINAMO	21	11	3	7	36-26	36	4	2	2	2	11	9	1	1	26-9	10	2	2	6	10-17
F.C. ARGEȘ	21	11	2	8	27-29	35	2	2	4	2	11	10	0	1	19-10	10	1	2	7	8-19
RAPID	21	10	3	8	28-25	33	8	5	2	2	10	8	1	1	24-12	11	2	2	7	4-13
PETROLUL	21	9	5	7	28-24	32	5	4	1	1	11	8	3	0	22-4	10	1	2	7	6-20
CEAHLĂUL	21	9	5	7	31-28	32	7	6	3	3	10	7	1	2	18-9	11	2	4	5	13-19
"U" CLUJ	21	9	4	8	26-25	31	2	0	3	3	11	7	2	2	18-12	10	2	2	6	8-13
INTER SIBIU	21	10	1	10	32-35	31	3	3	4	2	10	8	1	1	22-9	11	2	0	9	10-26
F.C. FARUL	21	9	4	8	28-31	31	6	4	4	4	10	8	1	1	19-6	11	1	3	7	9-25
GLORIA BISTRIȚA	21	9	3	9	38-35	30	4	4	5	3	11	9	1	1	24-8	10	0	2	8	14-27
OȚELUL	21	7	7	7	31-31	28	4	4	7	6	10	6	3	1	15-6	11	1	4	6	16-25
F.C. BRAȘOV	21	5	7	9	20-31	22	3	2	6	6	11	4	4	3	11-10	10	1	3	6	9-21
ELECTROPUTERE	21	5	3	13	16-29	18	1	1	3	3	10	5	2	3	14-8	11	0	1	10	2-21
U.T.A.	21	4	6	11	15-39	18	2	2	6	5	10	4	2	4	8-15	11	0	4	7	7-24
F.C. MARAMUREȘ	21	3	6	12	21-37	15	2	2	3	1	11	3	3	5	16-15	10	0	3	7	5-22
SPORTUL STUD.	21	2	7	12	14-30	13	3	3	6	3	10	1	5	4	10-14	11	1	2	8	4-16

Nu-i vestiaru' seif de bancă...

■ **UN TRANSFER CU CÂNTEC.** Roland Nagy a fost cedat de F.C. Brașov echipei Steaua pentru suma de 90.000 de dolari. La transferul jucătorului de la U.T.A. la F.C. Brașov a fost prevăzut în contract că "Bătrâna doamnă" va primi 40 la sută din valoarea unui viitor transfer. Dar jucătorul în cauză a fost de fapt component al echipei Motorul - CFR Arad. Agentul nostru a aflat că în consiliul de administrație al Motorului densitatea de avocați, judecători și procurori fiind mare, aceștia au prevăzut la rândul lor faptul că 20 la sută din valoarea obținută de UTA, la un eventual transfer al lui Nagy revine grupării din liga a III-a! Suntem convinși că până la urmă va fi nevoie de un computer!

■ **IL GIULEȘTINO CAUTĂ NOD ÎN PAPURĂ!** George Stanca, zis "Il Giuleștino", într-un autentic limbaj de mahala, l-a făcut praf pe Ioan Faur, președintele consiliului de administrație al clubului F.C. U.T.A., într-un articol din "Evenimentul zilei", pentru faptul că nu ar fi fost primit la tribuna oficială! Agentul nostru, care a fost însărcinat cu identificarea VIP-urilor, l-a văzut însă pe George Stanca stând în tribuna cu pricina. Așa cum au fost depistate și alte persoane din anturajul Rapidului, Grigore Sichitiu, George Copos și Adrian Uchilă, care au stat în loja oficială! Deci multă zarvă fără rost; caracteristică băieților alb - vișinii - tuciurii!!

■ **ULTRAȘII LUI ELICOPTER AU INVADAT ARADUL.** Cu toate că au fost mobilizate puternice forțe polițienești la meciul U.T.A. - Rapid, galeria bucureștenilor a fost destul de subțire și ca număr și ca repertoriu. Noroc că giuleștenii au fost ajutat de un grup de fani ai lui Poli, care probabil și-au amintit de faptul că timișorenii au fost tot timpul sprijiniți de giulești pe stadionul din Șoseaua Ștefan cel Mare sau pe Ghencea. Prezența steagurilor alb-violete printre cele alb-vișinii i-a cam supărat pe arădeni, care pe lângă scandarea: "**Vrem să știe toată țara / Aradul nu-i Timișoara**", au mai lansat și alte slogane la adresa trupei lui Elicopter, pe care însă hârtia nu le suportă!

■ **INDICAȚII PREȚIOASE.** În pauza meciului U.T.A. - Rapid un agent de-al nostru, deghizat în Petru Fuchs, și-a lipit urechea de ușa vestiarului echipei bucureștene. Astfel au fost reținute indicațiile antrenorului Viorel Hizu, exprimate prin urlete: "**Atacați pe flancuri și șutați de la distanță**". Bravul agent i-a "ciripit" de urgență cele auzite președintelui Ladislau Körösi, iar acesta i le-a transmis antrenorului Borugă. Și rezultatul s-a văzut!

■ **VA REVENI CIUCUR LA BOCȘA?** Deocamdată nu! Dar agentul nostru a aflat că până la ora actuală reșițenii încă n-au plătit banii pentru transferul lui Ciucur. Președintele Metalului, Puiu Mischie, a vrut deja să se adreseze FRF-ului, și să ceară ca jucătorul în cauză să revină la Bocșa. Dar la rugămințile conducerii echipei din Valea Domanului, dl. Mischie mai așteaptă. Până când? Vom vedea.

AGENTURA

În "veșnicul" derby reșițean

Marcu la 3 metri de gol, dar Lupu salvează de pe linia porții

LUPU ÎȘI SCHIMBĂ... NĂRAVUL!

GLORIA REȘIȚA - CSM REȘIȚA 0-0

Stadion "Gloria", teren acceptabil, timp bun, spectatori 2.500.
Arbitri: G. Constantin (Rm. Vîlcea) - T. Constantinescu (București), I. Constantinescu (Craiova).
Observator: Iordan Angelescu (București).
Cartonașe galbene: -.
Cartonaș roșu: Șerban (min. 67).
GLORIA: Fekete (cpt.) - TULUC, MITAR, Kapornyai (70, Dacica), Veche (57, Beloia) - BĂLEAN, Dincă, Chiș, Marcă - Furdui, Marcu.
Antrenor: V. Roșca. Pe bancă: Dinculeasa, Decuseară, Laczko.
CSMR: BOȘCA (cpt.) - Șerban - CEPOI, LUPU, PETRESCU, Panescu - Szijj, Ianu I (85, Stroia), Doană (89, Cojocaru II) - Ciucur, Marinescu.
Antrenor: M. Chivu. Pe bancă: Ianu II, Roșu.
Jucătorul meciului: LUPU.

● Tensiune mare înaintea acestui derby, alimentată de zvonul conform căruia cei din Govândari urmau să cedeze cele trei puncte CSMR-ului pentru suma de 10 milioane! Înaintea partidei conducerea echipei vizitatoare a dat citire unui comunicat prin care s-a făcut un apel la fair-play și s-a garantat că nu s-a apelat la nici un aranjament... ● Desfășurarea partidei și rezultatul final au confirmat cele de mai sus, cu toate că dinspre conducerea clubului Gloria s-au auzit acuze la adresa antrenorului Roșca și a câtorva jucători ai echipei gazdă cum că nu și-ar fi apărat corect șansele! ● Prima repriză a fost "cuminte", cu excepția finalului, când, pe rând, Marinescu și Marcu au trecut pe lângă deschiderea scorului... ● Moment fierbinte, în min. 67, când Șerban a fost eliminat (lovirea lui Beloia când jocul era oprit)! A fost singurul cartonaș(!) al partidei și totodată a treia eliminare a lui Șerban în acest campionat! ● În superioritate numerică, Gloria a irosit două bune ocazii prin Furdui, "datorită" intervențiilor bune ale lui Lupu, foarte bun pe tot parcursul partidei. ● Când toată lumea aștepta fluierul final, Marinescu a șutat năprasnic în transversală, mingea a revenit la Szijj care a reluat-o peste poartă...

PETRU FUCHS

DUPĂ RĂZBOI

VICTOR ROȘCA: "A fost un meci de luptă, de mare angajament fizic, dar cu puține reușite pe plan tehnico-tactic. Am jucat încâlcit, ceea ce a convenit adversarilor, care au contraatacat ori de câte ori le-am dat posibilitatea. Nu-s mulțumit nici de rezultat, nici de joc, nici de randamentul jucătorilor."

MIRCEA CHIVU: "Părerea mea e că băieții mei au jucat mai bine decât adversarii. Sper ca după acest rezultat să le crească încrederea în ei. Eu cred în ei și sunt sigur că pot mai mult!"

POLI ȘI-A SCHIMBAT DOAR CULOAREA

POLI TIMIȘOARA - PHOENIX 5-0 (4-0)

Stadion "Dan Păltinișanu", teren excelent, timp frumos, spectatori 5.000.
Arbitri: C. Zotta - C. Fecioru, M. Muntean (toți din București).
Observator: Mircea Mihail (București).
Cartonașe galbene: Irimuș, Kovacs, Ivan, Budea.
POLI: Almășan (68, Țurcaș) - Macavei - Ivan, Pelici, Stoicov - Călin, Velcea (68, Săvoiu), VLAICU (cpt.), KOVACS - GUȘATU (63, Trandu), BĂBAN.
Antrenor: C. Rădulescu. Pe bancă: Bărbosu, R. Sandu.
PHOENIX: Filimon - Budea - P. Mureșan, Beci, Buciu (cpt.) - F. Mureșan, N. Pop, Moceanu, Irimuș - Frunză (46, Ardelean), Șomcherechi.
Antrenor: I. Mureșan. Pe bancă; Șleam, Govor, Bălai, N. Rus.
Au marcat: GUȘATU (min. 3), cu capul din apropiere, după o combinație Vlaicu -Gușatu - Velcea; GUȘATU (min. 11), din penalty, acordat la faultul lui Budea asupra lui Kovacs; GUȘATU (min. 35), din penalty, dictat pentru faultul lui P. Mureșan asupra aceluiași Kovacs; GUȘATU (min. 41), care a deviat cu capul șutul bombă al lui Kovacs de la peste 30 de metri; BĂBAN (min. 75), cu un șut la colț, de la 17 metri, după un splendid un-doi cu Vlaicu.
Jucătorul meciului: VLAICU.

● Apărută într-un splendid echipament roșu (!), Poli a făcut din nou o primă repriză bună, lăsându-și adversarul fără replică, punctând de două ori în mai puțin de un sfert de oră. Permițându-și apoi și o ușoară relaxare, gazdele au încheiat prima parte a întâlnirii cu un avans substanțial, ratând încă 4-5 ocazii uriașe! ● La reluare, puțin incomodați și de jocul băimărenilor, care se apărau uneori cu 8-9 jucători, timișorenii, cu toate că au dominat cu aceeași autoritate, n-au mai avut concentrarea necesară pentru a înscrie mai multe goluri, deși au fost în permanență mobilizați de pe margine de veșnic nemulțumitul (și bine face) Costică Rădulescu. ● Fără îndoială a contat și înlocuirea lui Gușatu (ușor accidentat) ● Phoenix-ul a avut o singură preocupare: să limiteze proporțiile scorului. ● Se impun însă câteva precizări:

- în pofida faptului că Gușatu a reușit mai mult decât un hat-trick, l-am numit pe Vlaicu jucătorul meciului pentru prestația sa foarte bună, căpitanul lui Poli fiind pe tot terenul, servindu-și colegii în poziții ideale, uneori prin execuții de excepție;
- Kovacs, după o primă repriză foarte bună, el fiind și la originea a trei goluri, a dispărut inexplicabil din joc după pauză;
- Călin este un jucător foarte util, dar poate că ar trebui să participe mai des la faza ofensivă.

Deocamdată e bine. E chiar foarte bine, cât timp înaintea partidelor de acasă sunt doar două necunoscute: la ce diferență va învinge Poli și câte goluri va marca Mugur Gușatu!

SANDU USUSAN

DUPĂ RĂZBOI

ION MUREȘAN: **"Am urmărit o creștere a combativității în partidele din deplasare și o organizare cât mai bună a jocului echipei. Mă satisface repriza secundă, când consider că echipa mea s-a exprimat destul de bine, deși victoria lui Poli era deja asigurată. Ne lipsește curajul, dar trebuie să ținem cont că suntem într-o situație grea, de neinvidiat."**

*

Rep.: **Deci, Nea Costică, Poli a înscris pentru a treia oară 5 goluri în acest retur. V-a nemulțumit totuși ceva în acest joc?**

C.R.: M-a nemulțumit faptul că în repriza secundă ritmul n-a mai fost același, ca și concentrarea de altfel. Jucătorii noștri forțează la început, își creează un avantaj, apoi o lasă mai moale. Așa se procedează doar la jocurile de antrenament, nu și în partide oficiale.

Rep.: **Înlocuirea lui Gușatu s-a datorat unei ușoare accidentări, și nu altui motiv...**

C.R.: A fost vorba de o contractură musculară și nu am vrut să riscăm mai mult.

Rep.: **Sunteți mulțumit de prestațiile lui Velcea și Ivan?**

C.R.: Nu m-au satisfăcut. În special de la Velcea mă așteptam la mai mult, mai ales că adversarul a fost modest și că am avut un avantaj substanțial la pauză.

ECHIPA BANATULUI

etapa a IV-a

După primele patru etape ale returului diviziei A, singurul fotbalist care a apărut în toate "Echipele Banatului" este SORIN VLAICU! Firesc, am spune, căpitanul "alb-violeților" fiind cel mai galonat fotbalist din cele patru echipe de la care facem "selecții". Sorin este urmat de un "pluton" de patru jucători, Bosca, Kovacs, Gușatu, Baban, cu trei apariții, Șerban și Tuluc cu câte două și alți 19 jucători care au apărut câte o dată.

Interesant (și normal am spune) este că jucătorii lui Poli au "punctat" de 20 de ori, cei de la CSM și Gloria de câte 10 ori, iar CFR-ul doar de 4 ori. Culmea e că feroviarii au făcut 6 p, față de câte 5 ale CSM-ului și 4 ale Gloriei! D-ale cronicarilor...

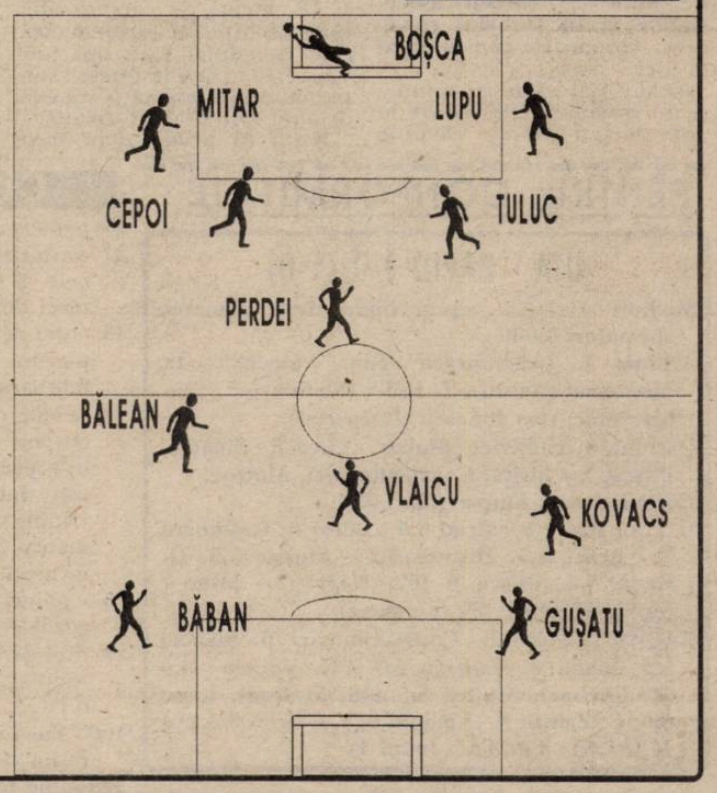

S.C. GRUP NAGORA S.R.L.
Str. Simion Bărnuțiu nr. 6
(Piața Badea Cârțan)
te. 096-208594-208953
fax. 056-208992
MATERIALE DE CONSTRUCȚII
LA CELE MAI BUNE PREȚURI

PRIVIND ÎNAPOI ȘI... ÎN PERSPECTIVĂ

CSM REȘIȚA - JIUL PETROȘANI

1974 - 75	2 - 0	- liga I
1975 - 76	2 - 0	- liga I
1976 - 77	2 - 1	- liga I
1977 - 78	3 - 2	- liga I
1985 - 86	0 - 1	- liga a II-a
1991 - 92	1 - 0	- liga a II-a
1993 - 94	5 - 0	- liga a II-a

ARMĂTURA ZALĂU - GLORIA REȘIȚA

1982 - 83	4 - 1	- liga a II-a
1983 - 84	1 - 0	- liga a II-a
1984 - 85	4 - 0	- liga a II-a
1987 - 88	2 - 0	- liga a II-a
1988 - 89	1 - 0	- liga a II-a
1989 - 90	1 - 0	- liga a II-a
1990 - 91	0 - 0	- liga a II-a
1992 - 93	2 - 1	- liga a II-a
1993 - 94	6 - 2	- liga a II-a

PHOENIX BAIA MARE - C.F.R. TIMIȘOARA

1993 - 94	1 - 0	- liga a II-a

POLI TIMIȘOARA - F.C. IEELIF CRAIOVA

nici o confruntare directă

CFR-UL A UITAT SĂ SARĂ LA CAP!

CORVINUL - CFR TIMIȘOARA 3-0 (0-0)

Stadion "Corvinul", teren bun, timp frumos, spectatori 5.000
Arbitri: C. Ene (București) - C. Frățilă, M. Toader (ambii Constanța)
Observator: Gheorghe Manta (București)
Cartonaș galben: Petre Narcis
CORVINUL: POPA - Sterean - Bordeian, Heidiner, Bardac - Tetilean (68, Halostă), Costăchescu, CIOREA, GABOR - Mitrică (72, Hegy), PĂCURAR.
Antrenor: I. Petcu. Pe bancă: Petrei, Chica, Crăciun
CFR.: Boldor (79, Chimiuc) - Artimon - DIACONESCU, Himcinschi, Pavlov, Gligorovici - Bujor, Jianu, Otiman (59, Mănăilă), Florescu - Petre Narcis (59, PERDEI)
Antrenor: G. Chimiuc. Pe bancă: Ianoșev, Pavel.
A marcat: PĂCURAR (min. 50), cu capul la centrarea din lovitură liberă a lui Gabor; PĂCURAR (min. 72), cu capul la o centrare "ploaie" venită de la Ciorea de la 40m.(!); PĂCURAR (min. 81), cu capul la centrarea lui Bordeian.
Jucătorul meciului: PĂCURAR.

● Încă din startul partidei, tactica ultradefensivă a feroviarilor s-a concretizat prin "lipirea" lui Diaconescu de Mitrică, Himcinschi de Păcurar, a lui Bujor de Gabor și Jianu de Ciorea. În aceste condiții Pavlov a urcat spre mijloc încercând să combine cu Florescu. ● În prima repriză Corvinul n-a reușit să pericliteze poarta lui Boldor și totul părea că se îndreaptă spre un meci nul... ● Echilibrul însă s-a rupt datorită faptului că Himcinschi a pierdut duelul cu Păcurar, iar Boldor și Chimiuc au greșit grav la golurile 2 și 3. ● Cel mai periculos atacant al oaspeților a fost debutantul Mitrică Perdei care la 0-1, apoi la 0-2 și chiar la 0-3 a fost în fața golului, dar a fost ori deposedat în ultima clipă, ori s-a opus Popa, ori n-a nimerit cadrul porții...

CĂLIN PĂLTINEAN

DUPĂ RĂZBOI

ION PETCU: "M-am așteptat la scenariul acestui meci, știind că echipa vizitatoare se va aglomera în apărare și-i va marca strâns pe cei mai periculoși atacanți ai mei. Din fericire, Himcinschi a fost depășit de forma bună și inspirația lui Păcurar. La Tractorul mergem măcar pentru un egal!"

GHIȚĂ CHIMIUC: "De ce ne-a fost frică n-am scăpat. Știam că Hunedoara are jucători care sar bine la cap... Corvinul a jucat curat și îi felicit pentru fair play. Noi mai avem de lucru. Nu e permis să luăm trei goluri cu capul!"

CLASAMENT A2

POLI	21	15	4	2	52-15	49
CORVINUL	21	13	3	5	51-20	42
TRACTORUL	21	12	3	6	30-18	39
ASA	21	10	4	7	32-26	34
JIUL PETR.	21	11	0	10	34-32	33
CFR TMȘ.	21	9	5	7	25-26	32
GLORIA	21	10	2	9	24-26	32
GAZ METAN	21	9	4	8	28-17	31
METROM	21	10	1	10	22-23	31
UNIREA A.I.	21	9	3	9	22-19	30
FC BIHOR	21	9	2	10	28-29	29
CSM REȘ.	21	7	7	7	16-23	28
F.C. IEELIF	21	8	3	10	31-29	27
UNIREA DEJ	21	8	3	10	29-29	27
ICIM	21	8	2	11	22-24	26
CFR CLUJ	21	6	4	11	25-42	22
PHOENIX	21	4	5	12	10-40	17
ARMĂTURA	21	2	3	16	13-56	9

CELELALTE REZULTATE

METROM - F.C. BIHOR 1-0: Bona (29). În min. 26 Decu (Metrom) a ratat un penalty.
C.F.R. CLUJ - ARMĂTURA 4-0: Coroian (11 și 14), Fedor (77), Minteoan (89).
GAZ METAN - TRACTORUL 3-0: Niia (32), Jilăveanu (53-penalty), Marcadonatu (72).
UNIREA A.I. - I.C.I.M. 2-0: Rusu (84), S. Mărginean (88).
F.C. I.E.E.L.I.F. - UNIREA DEJ 1-1: Ruță (26) - Fl. Manea (41).
JIUL PETROȘANI - A.S.A. 2-0: Mangalagiu (3), Movilă (84).

ETAPA VIITOARE

(1 aprilie)

C.S.M. Reșița - Jiul Petroșani; A.S.A. - Unirea A.I.; I.C.I.M. - Gaz Metan; Poli - F.C. I.E.E.L.I.F.; Unirea Dej - Metrom; F.C. Bihor - C.F.R. Cluj; Armatura - Gloria; Phoenix - C.F.R. Tmș.; Tractorul - Corvinul.

REZULTATE A1

Cetatea Tg. Neamț - Callatis Mangalia 3-0; Selena Bacău - Gloria Buzău 3-0; Dacia Pitești - Faur Buc. 4-0; F.C. Vâlcea - Flacăra Moreni 1-0; Steaua Mizil - Portul C-ța 5-2; Constant Galați - Metalul Plopeni 2-1; Rocar Buc. - Dacia Brăila 0-1; Bucovina Suceava - Polit. Iași 0-0; Poiana Câmpina - Acord Focșani 1-1.

În clasament: 1.Selena Bacău 48p (44-15); **2.Dacia Brăila 46p** (50-11); **3. Cetatea Tg. Neamț 38p** (35-27)... **16. F.C. Vâlcea 23p** (22-32); **17.Flacăra Moreni 22p** (25-34); **18.Callatis Mangalia 11p** (23-67).

FOOTBALL NEWS

■ SABIN BRICI și LUCIAN MANOLE (zis Alemao din Govîndari) s-au întors din Germania. Ei au dat probe de joc la echipa de liga a V-a (cincea), Löberich de lângă Essen. Se așteaptă verdictul, după tratativele dintre Gloria și conducerea clubului german, întrucît se pare că testele au fost trecute cu succes. Diferența dintre " cerere și ofertă" nu e mai mare de câteva milioane, o cifră mică față de cât va cere intermediarul.

■ Miercuri, în ziua meciului UTA - Rapid, în jurul orei 10, au fost dispuse în fața gării din Arad puternice forțe polițienești. Aproximativ 150 polițiști așteptau... galeria Rapidului. Au și apărut vreo 50 de tineri, care s-au deplasat în ordine spre stadion. Până la ora jocului s-au adunat vreo 200 de suporteri, strașnic supravegheați. De altfel au fost solicitate forțe de ordine și din județele limitrofe. Din Timișoara a fost prezent chiar comandantul I. G. P., generalul Odangiu, care a asistat la partidă alături de omologul său arădean.

■ VICTORIE SCUMPĂ pentru UTA, atât la propriu cât și la figurat. Clubul arădean a fost amendat de FRF cu două milioane lei pentru că publicul a aruncat cu pocnitori în incinta terenului, dar nu pe suprafața de joc. Mai mult, după meciul de cupă de la Deva, UTA a mai primit o sancțiune cifrată la un milion de lei. Ce să-i faci, dacă-i bați pe cei "sus puși" ești trimis la colț și scoți bani din buzunar. Facem pariu că la o eventuală victorie a Rapidului la Arad, textiliștii rămâneau cu bugetul neciuntit?

■ La porțile stadionului din Arad s-au aflat gardieni publici care, cel puțin față de presă, au avut o atitudine frumoasă.

■ Meciul de cupă UTA - Petrolul se va disputa, după toate probabilitățile, la Mediaș.

■ MITICĂ PERDEI este transferat definitiv de la Auto FZB la CFR, sub culorile căruia a debutat sâmbătă la Hunedoara. În ceea ce îi privește pe colegii săi Panaitescu și Militaru, care urmau să ia și ei drumul echipei de la Gara Mare, ei nu au încheiat nici un fel de contract cu CFR-ul.

■ IONUȚ LEAC (a nu se confunda cu Mircea Leac) președintele comisiei de juniori și copii din cadrul AJF Arad, ne ia de urechi și ne scutură bine, reproșându-ne că nu scriem **nimic** despre activitatea fotbalistică juvenilă arădeană. Acum, ori că nea Ionuț nu citește cu atenție ce scriem, sau nu înțelege ce scriem. În nici una dintre situații nu suntem noi vinovați. Nu mai exagera, nea Ionuț! Mai bine consultă colecția. Măcar perioada mai recentă, în special numerele 2 și 6 / 1995 sau 43 și 48 / 1994. Sunt ele mai multe, dar spațiul, bată-l vina!

ARBITRII ROMÂNI SUNT: SUPRASOLICITAȚI SAU... SUPRALICITAȚI?

După cum se știe, într-un meci de fotbal, personajul cel mai controversat este arbitrul de centru, aplaudat în cazul victoriei favoriților sau fluierat la eșecuri. Până a ajunge să ridice tensiunea spectatorilor, la unul sau altul dintre meciuri, el este în primul rând delegat de forul de specialitate, prin diferite metode. Unii îi spun calculator, alții șansă, iar alții știu cu 3 etape înainte cine le va împărți dreptatea.

Din câte am înțeles, fotbalul românesc are pretenția de a se apropia de marile școli de fotbal din Europa. În consecință, ne-am hotărât să facem o comparație între activitatea pe plan intern a celor mai buni arbitri români și a omologilor lor din Italia și Germania. Am ales ca termen de comparație tocmai aceste două școli de fotbal, pentru că ele au împreună 6 titluri mondiale, 3 europene, 33 cupe europene câștigate, iar în actualul sezon, federațiile de la Roma și Frankfurt Main au 7 reprezentante în semifinalele celor trei eurocupe.

În tabelele de mai jos sunt trecuți arbitrii care au condus cele mai multe jocuri în campionatele respective în acest sezon (prima coloană). Am mai consemnat numărul de cartonașe roșii acordate (coloana a doua) și numărul de penalty-uri dictate (coloana a III-a).

România (21 etape).

Gh. Constantin	16	4	1
D. Crăciun	14	4	4
I. Crăciunescu	14	10	4
A. Huzu	14	3	5
A. Porumboiu	14	13	3
C. Gheorghe	13	5	3
C. Sorescu	12	6	5
I. Danciu	9	4	2
Gh. Ionescu	9	1	2
Al. Crișan	8	4	3
M. Lică	8	4	2

Italia (24 etape).

A. Amendolia	11	2	5
L. Bazzoli	11	2	2
P. Ceccarini	11	2	2
R. Bettin	10	6	4
R.A. Boggi	10	1	2
S. Braschi	10	2	5
G. Cesari	10	3	4
P. Collina	10	5	4
P. Rodomonti	10	7	2
L. Stafoggia	10	3	3
A. Trentalange	10	6	4

Germania (22 etape).

B. Heynemann	10	2	2
H. Krug	8	9	5
H.J. Weber	8	6	2
H. Stampe	8	2	2
M. Merk	8	4	1
H. Albrecht	8	2	3
E. Steinborn	8	2	1
G. Habermann	8	1	4
L.M. Frohlich	8	4	3
A. Berg	8	3	2
G. Dardenne	8	1	2

De la început trebuie precizat că în D.N. au oficiat la centru 21 de arbitri, în timp ce atât în Italia, cât și în Germania, lotul celor care au "fluierat" este de 31. Interesant este că toate cele 3 țări au 18 echipe în prima divizie, deci ar fi fost normal ca cele trei federații să aibă un lot aproximativ egal de centrali, din punct de vedere numeric, bineînțeles. Diferența este vizibilă și totodată, semnificativă. Privind cei mai solicitați arbitri din campionatul nostru, constatăm că primii 7 sunt delegați oarecum preferențial. În antiteză se observă la celelalte două ierarhii un echilibru. Dacă în Germania, după 22 de etape și în Italia, după 24, nici un arbitru n-a condus mai mult de jumătate din etapele programate (Heynemann 45,4 la sută, Amendolia, Bazzoli și Ceccarini 45,8 la sută), Gh. Constantin n-a avut decât 25 la sută timp liber în zilele în care au avut loc cele 21 de etape. Ce concluzie se mai poate trage de aici? Nu avem mai mulți arbitri capabili să oficieze în prima divizie, sau cei care au prins deja ciolanul nu sunt dispuși să împartă "cașcavalul" în prea multe felii? Am înclina spre a doua variantă, atâta timp cât pentru un joc oficiat în D.N. baremul OFICIAL este de 150.000 lei, mai mult decât salariul mediu lunar pe economie? Și pentru că ne-am referit la perioada de 30 de zile, după un calcul simplu, unora dintre cavalerii noștri le-au intrat în buzunar peste o jumătate de milion de lei pentru o activitate OBȘTEASCĂ. Asta ca să nu mai punem la socoteală "micile" atenții pe care le acordă clubul gazdă, sau dacă nu gazdele, atunci "cooperativele", de la sosire și până la părăsirea peronului (pistei) gării (aeroportului) orașului gazdă. În ceea ce privește coloanele cartonașelor și penalty-urilor, vă lăsăm pe dvs. să trageți alte concluzii, deși și pe această temă ar fi multe de povestit.

SANDU USUSAN
MARIUS BREAZU

DIVIZIA B

B3 O treime de revanșă

METALUL BOCȘA - UMT 2-2 (1-1)

Stadion Metalul, timp ploios, teren cu bălți, spectatori 150.
Arbitri: I. Hotico, L. Dudaș, D. Marchiș (toți din Baia Mare).
Cartonașe galbene: Marișescu, Banu, Kocsisan, Vasco.
METALUL: Perian - Costescu - VIDESCU, SABAIDUC, Ciocoi - Marișescu, Trifon, MANEA, Caimac - Țigla (cpt.), TORMA.
Antrenor: F. Portik. Pe bancă: Dolamă, Iavorski, Totos, Zbenghea, Potra.
UMT: URAI - Andreaș - Petrov, Kocsisan, Răcelescu, MICLEA (cpt.) - E. MARIAN, O. Popescu (33 Gherman, 66 Simedru), BANU - VASCO, Bochiș.
Antrenor: O. Popescu. Pe bancă: Popovici, Olariu, Utvineanț.
Au marcat: VASCO (min. 16), după ce a furat o minge de la Costescu și a șutat în colțul lung; TORMA (min. 43) la o îngrămădeală în careul mic, a împins balonul cu pieptul în poartă; SABAIDUC (min. 62) din penalty, acordat în urma unui henț al lui Andreaș; VASCO (min. 67) plecat din ofsaid, a trimis mingea în plasă printre picioarele lui Perian.
Jucătorul meciului: -.

Cele 3 puncte câștigate de bocșeni în tur la Timișoara s-au întors pe Bega în proporție de... 33%.

● A fost un joc deschis oricărui rezultat, cu interesante răsturnări de scor, dar pe un teren greu care i-a supus pe jucători la eforturi în plus. ● Gazdele au avut în general inițiativa, însă Urai a făcut un meci bun. Când portarul timișorenilor a fost depășit, s-au opus barele, la șutul lui Trifon. ● La 1-1, Marișescu a mai ratat cea mai mare ocazie, cu poarta goală. ● Ambele echipe au contribuit la un spectacol fotbalistic agreabil.

O. POPESCU: "Un meci care a născut mari ambiții. Băieții mei s-au străduit să facă o partidă bună. Puteam câștiga, dar n-a fost să fie."

F. PORTIK: "Îmi pare rău că am trecut pe lângă victorie. Nu le reproșez nimic jucătorilor, dar ocaziile ratate se răzbună."

FLORIN NEMEȘ

B4 Fără nici un cartonaș...

FC ARAD - STICLA TURDA 1-0 (0-0)

Stadion Aris, timp rece, teren bun, spectatori 150.
Arbitri: D. Micloșină (Reșița) - Șt. Gherghina (Reșița), Ghe. Grill (Bocșa).
F.C. ARAD: Sim - Voinea - Ghe. Teacă, V. ARMAN, Câmpian - Abrudean (65, Barna), Madoș, BURESCU (cpt.). Iancu - Volocaru (68, Bugariu), ȘTEFĂLIGĂ.
Antrenor: Fl. Domide. Pe bancă: Fl. Moț, Fericean, Bodea.
STICLA TURDA: Muntean - LUDUȘAN (cpt.) - Pașca, Căpușan, Gore - Hunyady, Podar, Fărcaș, V. RUS - Rațiu, BEIAN (80, Moldovan).
Antrenor: Ghe. Mâlnă. Pe bancă: A. Rus, Ciolpic, Vitan, Bungărdean.
A marcat: ȘTEFĂLIGĂ (64), cu un șut înșelător, la o centrare a lui Iancu.
Jucătorul meciului: —

● Disputată pe un frig pătrunzător, partida a plăcut cel puțin prin dârzenia cu care și-au apărat șansele cele două echipe. ● În prima repriză, gazdele au ratat cel puțin cinci ocazii mari de gol, dar și oaspeții au ratat două situații rarisisime prin Beian și Rațiu. ● Repriza secundă a fost dominată insistent de arădeni, oaspeții au cedat presiunii și Ștefăligă, acest "copil teribil" al lui FC Arad a adus liniștea atât pe banca de rezerve, cât și în tribuna oficială. ● Chiar dacă putea s-o facă, arbitrul D. Micloșină nu arătat nici un cartonaș în acest meci aspru, dar fără duritați deosebite, poate și cu gândul la sărăcia ambelor echipe, mai ales că oaseții s-au prezentat pe această vreme subpolară în tricouri cu mâneci scurte...

OVIDIU PĂCURARIU

CLASAMENT B3

CÎMPULUNG	23	15	2	6	47-17	47
MOTRU	23	15	1	7	60-30	46
STOINA	23	14	1	8	39-28	43
FC DROB.	23	13	2	8	44-31	41
VULTURII	23	11	4	8	34-25	37
MĂTĂSARI	23	12	0	11	37-26	36
SADU	23	11	1	11	28-27	34
ROVINARI	23	10	4	9	23-26	34
ȚICLENI	23	11	1	11	33-39	34
VEGA	23	10	3	10	41-32	33
ANINA	23	10	3	10	34-30	33
ALEXANDR.	23	10	3	10	28-33	33
VIDELE	23	11	0	12	28-36	33
C. DE ARG.	23	10	2	11	43-39	32
BOCȘA	23	9	4	10	34-43	31
BERBEȘTI	23	10	1	12	35-47	31
UMT	23	9	2	12	32-41	29
CRAIOVA	23	8	2	13	33-35	26
ARSENAL	23	6	3	14	28-53	21
DRĂGĂNEȘTI	23	3	5	15	23-66	14

ETAPA VIITOARE B3

(duminică, 2 aprilie):
Curtea de Argeș - U.M.T.; Mătăsari - Bocșa; Constr. Craiova - Țicleni; Alexandria - Câmpulung; Rovinari - Motru; Arsenal - Sadu; Vulturii - Berbești; Videle - Stoina; Anina - F.C. Drobeta, Vega Caransebeș - Drăgănești Olt.

CELELALTE REZULTATE B3

Petrolul Țicleni - Minerul Mătăsari 3-2; ARO Câmpulung - Constructorul Craiova 4-0; Minerul Motru - Unirea Alexandria 2-0; Metalurgistul Sadu - Mineral Rovinari 2-0; Minerul Berbești - Arsenal Reșița 5-1; Petrolul Stoina - Vulturii Lugoj 2-1; F.C. Drobeta - Petrolul Videle 4-0; Viitorul Drăgănești - Minerul Anina 3-3; Vega Deva - Electronistul Curtea de Argeș 4-0.

CELELALTE REZULTATE B4

Parângul Lonea - Olimpia Satu Mare 3-1; Minerul Paroșeni - C.P.L. Arad 2-1; Vestpetrom Pecica - Laminorul Zalău 0-1; Minerul Sărmășag - Metalurgistul Cugir 1-0; Chimica Târnăveni - Avântul Reghin 5-0; Minaur Zlatna - Minerul Uricani 6-0; Olimpia Salonta - Motorul Arad 1-0; A.S. Sighet - Minerul Lupeni 2-0; Oașul Negrești - Minerul Cavnic 2-1.

CLASAMENT B4

ZLATNA	23	17	1	5	68-22	52
SIGHET	23	13	3	7	45-21	42
LONEA	23	13	3	7	51-29	42
TÂRNĂVENI	23	12	3	8	45-33	39
PAROȘENI*	23	14	1	8	42-32	39
SALONTA	22	12	2	8	31-27	38
OLIMPIA S.M.	23	12	1	10	52-36	37
CUGIR	23	12	0	11	35-29	36
MOTORUL	23	11	2	10	42-31	35
ZALĂU	23	11	1	11	33-34	34
F.C. ARAD	23	10	3	10	40-45	33
URICANI	22	10	1	11	37-43	31
LUPENI	23	10	1	12	37-46	31
VESTPETROM	23	9	2	12	32-46	29
NEGREȘTI	23	9	1	13	31-61	28
CAVNIC	23	8	3	12	25-32	27
SĂRMĂȘAG*	23	10	1	12	23-41	27
TURDA	23	8	2	13	34-43	26
C.P.L.	23	6	1	16	25-43	19
REGHIN	23	5	2	16	22-56	17

*) Echipe penalizate cu ... puncte

ETAPA VIITOARE B4

(duminică, 2 aprilie):
Cavnic - Olimpia Satu Mare; CPL - Lonea; Zalău - A.S. Paroșeni; Cugir - Pecica; Reghin - Sărmășag; Uricani - Târnăveni; Motorul - Zlatna; Lupeni - Salonta; Turda - Sighet; Oașul Negrești - F.C. Arad

Reprezentața Dacia Service Timișoara 2 cu sediul în CALEA ȘAGULUI 201 telefoane: 056 - 153417, 156773 fax: 056 - 155346

UNIC Dealer autorizat în jud. Timiș al

RODAE AUTOMOBILE

Craiova

Asigură în cel mai scurt timp, prin contract ferm, un autoturism

- CIELO -

pentru fiecare doritor.

Pentru a obține un CIELO, nu apelați la speculanți sau dealeri din alte județe. E suficient să-l solicitați la sediul nostru, urmând a-l obține în cel mai scurt timp, pe bază de CONTRACT ferm, devenind astfel clienții noștri pe viață.

Informațiile exacte despre CIELO, nu se culeg de pe stradă, ci de la sediul nostru.

CIELO, autoturismul care spune NU speculei și zvonisticii.

CIELO, autoturismul cu SERVICE NON STOP, prin telefonul 153417.

- Căutăm spre închiriere apartament cu 3 camere, mobilat, preferabil în zona sediului nostru.
- Așteptăm oferte pentru transport autoturisme cu AUTOTREN.

C TIMIȘ

"A ÎNCEPUT TRUCAREA MECIURILOR"

MODERN - PECIU NOU 1-2 (0-1)

Au marcat **Doda (70) - Podean (32), Oancea (50).**

CARMIN MATULA: **"Așa este când ratezi mult. Au trecut de două ori de mijlocul terenului și au dat două goluri. Eficiență maximă. În rest s-a jucat "victorie" la o poartă. Am ratat un 11 m la 0-0, prin Wucinger."**

Arbitri: P. Pekarov - I. Canea, G. Pluștea.

LUGOJ - LAMINORUL 0-1 (0-0)

A marcat **Istrate (67).**

Arbitri: N. Pleșa - D. Polk, I. Lăzărescu.

ȘOIMII - ELBA 2-0 (0-0)

Au marcat **Puiu Marius (11m - 65), Vlad (82).**

FLORIN MIEREA: **"Mi-a plăcut în mod deosebit dârzenia echipei lui Gorduna. Băieții mei n-au avut răbdare. Adversarul a rezistat până în min. 65, când echilibrul s-a rupt datorită insistenței cu care am căutat poarta. Campionatul se relansează. Să vedem ce o ieși"**

Arbitri: V. Igna - T. Pârlea, T. Verdeș.

TOMNATIC - GIARMATA 0-1 (0-1)

A marcat **Barc (38).**

TAVI ROȘCA: **"Giarmata a jucat mai bine. Am jucat fără vreo 4 titulari. Kovacs a întârziat la meci. Deac e pe la U.M.T."**

Arbitri: G. Stoicovici - I. Munteanu, G. Nicola.

TEHNOLEMN - SÎNNICOLAU 2-1 (0-1)

Au marcat **Bledea (70), Corcoveanu (89) - Siminiceanu (29).**

MIHAI FIRU: **"Noi am atacat 90 de minute. Pe contraatac ne-au cam prins. În prima repriză puteau să ne taxeze. Rezultat echitabil! Oaspeții au plecat mulțumiți, deoarece se așteptau la un scor fluviu."**

Arbitri: M. Râmniceanu - I. Moldovan, Z. Gheorghiescu.

DACIA - AZUR 1-1 (0-0)

Au marcat **Olasz (87) - Radu (58).**

VICTOR ȚIG: **"Arbitraj bun, însă putea să fie și mai bun. Rezultatul este echitabil. Se putea să fi câștigat. Din greșeli învață omul! Sper să fie bine și în continuare. Văd că a început trucarea meciurilor. Oamenii își iau măsuri din timp".**

Arbitri: I. Buna - I. Ciorogar, I. Frant.

SÎNMARTIN - ȘAG 1-0 (0-0)

A marcat **Roșu (75).**

ROMICĂ MALAC: **"Felicit băieții pentru victorie. O consider meritată. Noi am avut două bare, dar și ei, la scorul de 0-0, au ratat din poziția de singur cu portarul. Portarul Frunză de la Șag este peste nivelul diviziei C. Și oaspeții și noi am felicitat brigada de arbitrii."**

VIOREL VIȘAN: **"Am pierdut un meci important dar nu decisiv. Gazdele s-au mobilizat mai bine decât noi. Jucătorii mei au fost inhibați probabil datorită mizei."**

Arbitri: G. Cutean - G. Stănescu, T. Layoș.

DETA - COMLOȘ 4-1 (1-0)

Au marcat **Rediu (38), Tuică (69), Cuvejdean (78), Mita (81) - Raici (65).**

EUGEN IERCU: **"Un meci echilibrat în prima parte. Portarul a faultat clar la 11 m, după care echipa a avut o cădere psihică evidentă - la care au picat și celelalte două goluri. Victorie meritată a gazdelor."**

REMUS STEOP: **"Am jucat cu o echipă care și-a apărat șansele corect. La început am jucat slab, însă cu "valorile" și talentul pe care îl avem, am revenit în repriza secundă. Noi ne apărăm șansele corect în lupta pentru baraj."**

Arbitri: M. Petcu - I. Moțiu, N. Istrat.

MIHAI CERCEL

CLASAMENT

ȘAG	22	14	4	4	37-11	46
DETA	22	13	6	3	53-17	45
ȘOIMII TEXT.	22	14	2	6	56-33	44
ELECTRICA	22	11	4	7	43-26	37
NĂDRAG	22	11	3	8	43-35	36
OBILICI	22	11	3	8	43-40	36
MODERN	22	10	4	8	41-32	34
AUTO FZB	22	10	3	9	36-24	33
TOMNATIC	22	9	4	9	36-31	31
SÂNNICOLAU	22	9	4	9	34-38	31
TEHNOLEMN	22	8	5	9	26-35	29
DACIA	22	7	6	9	35-38	27
COMLOȘ	22	8	2	12	28-35	26
PECIU	22	8	1	13	22-40	25
AZUR	22	6	4	12	28-43	22
ELBA	22	6	3	13	28-56	21
GIARMATA	22	6	2	14	22-43	20
LUGOJ	22	4	5	13	17-51	17

ETAPA VIITOARE

(Sâmbătă, 1 aprilie)

Dacia - Modern, Azur - Obilici, Șag - Electrica, Auto F.Z.B. - Deta, Comloșu Mare - Tehnolemn, Sînnicolau - Tomnatic, Giarmată - Șoimii, ELBA - Lugoj, Nădrag - Peciu Nou.

C ARAD

O SINGURĂ DILEMĂ: TELECOM SAU INDAGRARA?

ȘOIMII LIPOVA - TRICOUL ROȘU BLĂNARUL ARAD 1-0. Lipovenii s-au impus greu, chiar dacă oaspeții continuă să nu-i aibă în echipă pe Szabo și Nadiu. Au arbitrat: T. Rusan - Tr. Enoiu, Ghe. Câmpeanu.

CFR ARAD - INDAGRARA ARAD 0-2. Victorie previzibilă a oaspeților, mai ales că ceferiștii au început catastrofal returul. Au marcat: I. Ardelean și Cr. Avram. Au arbitrat V. Ciurescu - P. Bândea, N. Dehelean.

GLORIA ARAD - VULTURII SOCODOR 3-2. Partidă cu multe goluri și cu... 2 eliminări. Au marcat Negrea, M. Hlistei, Roman respectiv Puie și Buruiană. Au fost eliminați Negrea și Mureșan. Au arbitrat M. Bondar - M. Tănăsescu, O. Huț.

VICTORIA NĂDLAC - MUREȘUL ZĂDĂRENI 4-2. Victorie meritată a gazdelor. Au marcat: Takacs, Akerman, Grepan, N. Roșca respectiv Bukva (2). Au arbitrat M. Negru - C. Tiulea, A. Păcurar

CRIȘUL CHIȘINEU CRIȘ - F.C. INEU 2-1. Gazdele au obținut victoria datorită golurilor marcate de Gagea și Drăgan. Pentru ineuani a marcat Balaci. Au arbitrat D. Herțeg - C. Vida, M. Hălmăgean.

UNIREA ȘOFRONEA - VALCO ZĂBRANI 5-0. Victorie categorică a uniriștilor în fața unei echipe resemnate. Au marcat Sandu (2), R. Balaj, Vânătoru și Ghimbir. Au arbitrat: C. Racz - D. Maghiar, A. Mercea.

ȘIRIANA ȘIRIA - ȘOIMII PÂNCOTA 0-1. Rivalitatea recunoscută dintre cele două echipe a dat câștig de cauză "șoimilor" care și-au concretizat superioritatea prin golul marcat în ultimele 10 minute ale partidei de Cl. Ardelean. Au arbitrat: D. Ologean - Cl. Parasca și E. Gherghel jr.

OVIDIU PĂCURARIU

CLASAMENT

TELECOM	19	11	5	3	38-16	38
INDAGRARA	19	12	2	5	41-27	38
INEU	19	9	4	6	30-18	31
GLORIA AR.	19	9	3	7	37-30	30
PÂNCOTA	19	8	6	5	22-14	30
LIPOVA	19	9	2	8	48-29	29
CHIȘINEU CR.	19	9	2	8	40-33	29
TRIC. ROȘU	19	9	2	8	27-28	29
ZĂDĂRENI	19	8	3	8	37-36	27
NĂDLAC	19	7	4	8	35-43	25
SOCODOR	19	7	3	9	32-36	24
CURTICI	19	7	3	9	32-39	24
ȘOFRONEA	19	7	3	9	36-47	24
CFR ARAD	19	7	2	10	32-32	23
ZĂBRANI	19	6	1	12	19-47	19
ȘIRIA	19	3	3	13	18-51	12

ETAPA VIITOARE

(1-2 aprilie)

Socodor - Telecom Arad; Zăbrani - Chișineu Criș; Zădăreni - Șoimii Lipova; Șoimii Pâncota - CFR Arad; Indagrara Arad - Gloria Arad; Curtici - Șofronea; F.C. Ineu - Nădlac; Tricoul roșu Blănarul Arad - Șiriana Șiria.

IONUȚ POPA CONTRA MIHAI JIVAN

TELECOM ARAD - AGROINDUSTRIAL CURTICI 2-0 (0-0)

Stadion Telecom, timp frumos dar cu vânt, teren acceptabil, spectatori 200.
Arbitri: M. Toderici - M. Gornic, Cl. Tripa.
Observator: E. Jivan.
Cartonașe galbene: A. Coraș, Erdei, R. Jurcă, Mager, Simandan.
TELECOM ARAD: Popa (87, Rusu) - BUCUR - Pârvu (cpt.), Dronca - Păcurar, ERDEI, A. CORAȘ, Nicola, R. Jurcă - Pupăză, Laytar (74, Olteanu).
AGRO CURTICI: Tripșa - Ardelean (cpt.) - Barbu, Crisan (72, Tref), Mager (84, Sebeșan) - SIMANDAN, VARȘANDAN, Domide jr., Suciu - Câmpian, Blidaru.
Au marcat: R. JURCĂ (49) care a reluat o minge din interiorul careului mare la o "așezare" cu capul a lui Pupăză; PUPĂZĂ (69), aflat într-o suspectă poziție de ofsaid, a împins, din apropiere, mingea în poartă la o centrare a lui R. Jurcă.
JUCĂTORUL MECIULUI: A. CORAȘ.

● Anunțată ca o partidă de luptă, aceasta nu s-a ridicat la un nivel deosebit. ● Prima repriză a fost echilibrată, oaspeții dând o replică bună adversarului. ● În cea de-a doua parte a meciului, gazdele și-au concretizat superioritatea marcând două goluri și cam atât... ● De remarcat sportivitatea din teren.

O.P.

NEA TAVI S-A ȚINUT DE CUVÂNT!

ELECTRICA - AUTO FZB 1-2 (0-0)

Stadion "Electrica", teren bun, timp senin cu vânt, spectatori 100.
Arbitri: I. Mureșan - P. Stana, C. Bălănescu.
Cartonașe galbene: Antal, Tătaru, Volosciuc, Ilici, Mihai.
ELECTRICA: Muraru - TĂTARU - HODOROABĂ, Bugar (45, Brînzei), Antal, SULTANA (cpt.) - Bogdan, Ilici, VOLOSCIUC - Gheban (73, Ritter), Mureșan.
AUTO FZB: DAMINUȚĂ - Mihai - TOMA, Mihăilescu, BALINT - MILITARU (cpt.), Marin Călin (73, Berceanu), Panaitescu, Bichescu (58, Mingea) - RANCZ, Todea.
Au marcat: GHEBAN (min. 50), șut "dintr-una" în colțul lung, după o pasă peste Mihai, a lui Hodoroabă; MILITARU (min. 89), după o acțiune personală în care a pus pe picior greșit întreaga apărare a gazdelor; BERCEANU (min. 89) "lift" peste Murar ieșit neinspirat și târziu la o fază pe partea stângă.
Jucătorul meciului: MILITARU.

● Paradoxal, prima repriză, care s-a încheiat fără goluri, a fost mult mai calitativă și mai spectaculoasă decât a doua. ● Gazdele, cu fundașii laterali foarte avansați, au mizat pe pasa lungă și, pe pătrunderile pe dreapta ale lui Volosciuc. Oaspeții, cu mare dispoziție pentru efort, au încercat să "pună mingea jos" s-au demarcat permanent pentru a evita presingul adversarilor. A fost un frumos duel tactic, din care au rezultat trei bare ale Electricii și imensa ocazie a lui Rancz, scăpat singur de la centru terenului, care a șutat în Muraru. ● În partea a doua, după deschiderea scorului, au urmat vreo 30 de minute de fotbal... județean. ● În final, pe fondul căderii (fizice?, psihice?) a gazdelor, oaspeții, care n-au renunțat nici o clipă, au avut trei minute de foc, care au amuțit publicul și... banca gazdelor.

TAVI FOALE (antrenor Auto F.Z.B.): **"Am promis festival, am făcut festival! Consider că a fost o victorie meritată. Felicit adversarul pentru sportivitate și pentru joc, dar șansa a fost de partea noastră. Arbitrajul lui Ion Mureșan a fost excelent."**

DUKI POPOVICI

C CARAȘ

PUNCTE ÎMPĂRȚITE

Etapa a 19-a a campionatului Diviziei C Caraș Severin a consemnat o situație mai puțin obișnuită: gazdele și oaspeții și-au împărțit punctele. În trei meciuri au câștigat organizatorii, în alte trei echipele vizitatoare, iar două meciuri s-au încheiat la egalitate. Cele două protagoniste, Metalul Oțelu Roșu și CFR Caransebeș își continuă cursa "în doi". În rest, se pare că celelalte concurente sunt mulțumite cu situația lor actuală, chiar dacă Herculane și Poiana Mărului, ultimele clasate, au remizat sâmbătă.

REZULTATELE COMPLETE ALE ETAPEI:

Minerul Nera Bozovici - Muncitorul Reșița 3-0, Mundus Caransebeș - Metalul Topleț 1-2, Energia Poiana Mărului - Caromet Caransebeș 0-0, Dunărea Moldova Nouă - CS Oravița 2-1, Voința UCMR Oțelul Roșu - Metalul Oțelu Roșu 0-1, Foresta Zăvoi - Minerul Moldova Nouă 0-1, CFR Caransebeș - Bistra Glimboca 5-0, Hercules Băile Herculane - Minerul Cozla 1-1.

ETAPA VIITOARE

(29 martie)

Cozla - CFR Caransebeș, Glimboca - Zăvoi, Minerul Moldova Nouă - Voința UCMR, Metalul Oțelu Roșu - Dunărea Moldova Nouă, CS Oravița - Energia Poiana Mărului, Caromet - Mundus, Topleț - Bozovici, Muncitorul Reșița - Herculane.

CLASAMENT

CFR C.SEBEȘ	19	14	3	2	48-14	45
METALUL O.R.	19	14	2	3	38-9	44
MINERUL M.N.	19	12	0	7	42-22	36
MUNCITORUL	19	9	6	4	40-20	33
CAROMET	19	9	5	5	46-15	32
TOPLEȚ	19	10	2	7	36-26	32
COZLA	19	9	5	5	36-30	32
MUNDUS	19	8	4	7	40-25	28
BOZOVICI	19	9	1	9	33-31	28
ORAVIȚA	19	8	3	8	38-31	27
DUNAREA MN	19	7	1	11	30-46	22
VOINȚA UCMR	19	4	6	9	21-30	18
GLIMBOCA	19	5	3	11	17-40	18
ZĂVOI	19	4	3	12	23-57	15
HERCULANE	19	3	3	13	22-49	12
POIANA MĂR.	19	2	3	14	17-62	9

C News ● C News ● C News ● C News

■ Dna. directoare Mirela Bîrsan n-a mai fost prezentă la meciul echipei Modern, băieții lui Vali Epuran pierzând jocul cu Peciu. Practic, dânsa a fost indusă în eroare de Vali - zis Mendoza din Plopi, care a anunțat-o că partida se joacă... vineri. Dacă ne gândim la scorul ciudat cu care s-a încheiat întâlnirea, ne întrebăm: ce nu trebuia să vadă dna. directoare?

■ REMUS STEOP, antrenorul Furnirului, a apărut sâmbătă la meci cu un ochi umflat și o vânătaie în barbă. Cele două podoabe nu i se trag de la fotbal, Remus fiind bătut de niște necunoscuți chiar în fața blocului său. Din câte știu agenții noștri, Șagul și Șoimii n-au nici un amestec!

■ SORIN CAPSALI - Cobra, unul dintre "cele șapte suflete românești din pieptul Furnirului" a lipsit, surprinzător de la meciul echipei sale favorite contra Comlușului. El și-a plimbat barba până hăt, departe, la terenu' lui Misa, să spioneze Șagul. După ce și-a îndeplinit misiunea, Cobrache ne-a declarat în exclusivitate: **"Aia de la Șag n-au nimic în afară de fugă!"**

■ D-ALE OBSERVATORULUI. Nu ne miră faptul că AJF Timiș a omologat meciul Sînnicolau - Deta din etapa precedentă cu scorul de pe teren, 2-2 (vezi Fotbal Vest nr. 10 / 1995). Ne miră doar că observatorul AJF la acest meci. Ion Munteanu "nu a observat nimic", nici măcar atunci când arbitrul Korek a fost fugărit și bruscat minute în șir de către cei din Sînnicolau. Drept recompensă, Munteanu a fost repromovat ca... arbitru.

■ EMOȚII. Tensiune ridicată înaintea disputei Electrica - Auto. Motivul? Deși centralul Mureșan era prezent la teren, tușierii se lăsau așteptați. Până la urmă, ambii au sosit în timp util. Dacă Bălănescu era în stare normală, Stana ar fi înverzit fiola numai dacă ar fi privit-o. Și asta de la câteva sute de metri distanță. Mai precis, de la celebrul așezământ cultural "Ciocîrlia"! Bine că Stana nu-i "central", că ar fi topit fluierul.

■ Exasperat de ploaia de cartonașe galbene care s-a abătut asupra jucătorilor echipei sale, organizatorul de competiții al Electricii, Gigi Leu, i-a strigat arbitrului Mureșan: **"Degeaba, n-ai nimerit pe nici unul care are deja 3 galbene."**

■ VIOREL VIȘAN, după aflarea rezulatului Electrica - Auto FZB: **"La anu' nea Tavi ne bate pe toți!"**

■ În momentele când jucătorii de la Auto îi arătau arbitrului că meciul s-a terminat, TAVI FOALE le-a spus: **"Băieți, e gata. Dar nu-i nimic, jucăm cât vor ei!"**

RASPUȚIN

INCREDIBIL DAR ADEVĂRAT:

LA MOLDOVA NOUĂ SE RUP URECHILE ARBITRILOR!!

În etapa trecută, în campionatul diviziei C - Caraș, s-a jucat meciul Minerul Moldova Nouă - CFR. Caransebeș.Pe teren s-a înregistrat scorul de 1-2, pe foaia de arbitraj a fost consemnat 1-1, iar după analiza comisiei de disciplină a AJF Caraș - Severin rezultatul meciului a fost omologat cu 0-3! Se poate și așa! Dar iată cum s-a ajuns la o asemenea situație cel puțin ciudată, faptele fiind relatate de "victimă", arbitrul de tușă N. Costachi, fostul jucător al Metalului Bocșa: **"În min. 85 la scorul de 1-1, la un atac al oaspeților, un jucător al CFR -ului a scăpat singur spre poarta adversă, iar când portarul a ieșit în întâmpinare, a pasat lateral unui coechipier, aflat în spatele purtătorului mingii, care a marcat. Eu fiind la tușă am considerat golul valabil și m-am îndreptat spre centrul terenului. Arbitrul de centru, reputatul Cornel Corocan a acordat golul. În timp ce mă deplasam spre centru am fost oprit de un grup de oameni în frunte cu antrenorii Frâncu și Gogonea. Antrenorul Frâncu m-a luat de gât, în timp ce celălalt, după ce a strigat la mine <<Hoțule, a fost ofsaid>>, m-a lovit peste urechea dreaptă, în așa hal încât mi-a rupt-o. Am fost K.O. Când mi-am revenit, Cornel Corocan încerca să liniștească spiritele, dar prin spatele lui a venit jucătorul Tismănariu, care mi-a aplicat o lovitură în gură, spărgându-mi buza. Pentru a nu degenera situația, centralul Corocan a anulat golul, dictând lovitură liberă indirectă pentru gazde! După meci, la spital mi s-a cusut urechea și am primit un certificat medical în baza căruia voi acționa în justiție pe făptași. La partidă au asistat și președintele comisiei de disciplină, dl. E. Călinescu, în calitate de observator și chiar președinte AJF, dl. A. Cocoș."**

Comisia de disciplină a AJF. Caraș - Severin a luat următoarele măsuri:

- suspendarea terenului din Moldova Nouă pe 4 etape.
- excluderea din viața sportivă a jucătorului Tismănariu, care n-a fost la prima abatere.
- suspendarea antrenorilor A. Frâncu și C. Gogonea pe o perioadă de unul, respectiv doi ani.
- omologarea meciului cu scorul de 3-0 pentru CFR Caransebeș

PETRU FUCHS

ITALIA

ITALIA VINCE, MA ANCORA NON PIACE

La Salerno, pe stadio Arechi, în prezența a 35.000 de spectatori (capacitatea maximă), costul unui bilet fiind de 100.000 de lire, naționala Italiei a susținut primul joc al anului '95 (în preliminariile Euro '96), al 522-lea din întreaga istorie. Adversar, modesta echipă a Estoniei. A fost al 36-lea meci sub bagheta lui Arrigo Sacchi (bilanț 36 23 8 5) și așa cum ne-am obișnuit deja, antrenorul azzurrilor a aliniat a 36-a formulă de echipă diferită!

Au jucat: **Peruzzi** (Juventus) - **Negro** (Lazio), **Maldini** (Milan), **Minotti** (Parma), A. **Carboni** (Roma) - **Albertini** (Milan), **D. Baggio** (Parma), **Eranio** (Milan), înlocuit cu **Lombardo** (Sampdoria), **Del Piero** (Juventus), înlocuit cu **Berti** (Inter) - **Ravanelli** (Juventus), **Zola** (Parma).

Deci 3 debutanți, juventiștii Peruzzi, Del Piero și Ravanelli. După o primă repriză stearsă, spectatorii au aplaudat evoluția favoriților, care au înscris 4 goluri lui Poom, goalkeeper-ul oaspeților și component al echipei engleze Portsmouth, considerat cel mai bun jucător al Estoniei în 1994: **Zola (45 și 65), Albertini (58), Ravanelli (82).** Adversarii au marcat și ei un gol **(Krim - 71),** primul în aceste preliminarii! Cei mai buni au fost Zola (noul vice-Baggio, cum l-au poreclit ziariștii), Albertini și Maldini. Ravanelli a jucat mulțumitor, trecându-și în cont încă un gol, anulat pe motiv de ofsaid (valabil, de altfel) și o bară! Atacantul lui Juve a declarat după meci: **"Pentru început a fost destul de bine, dar pe viitor trebuie să fiu mai convingător."**

Sacchi, din nou contestat de o parte a presei, în special pentru jocul elevilor din primele 45 de minute, a ținut să precizeze: **"Am jucat cu trei debutanți și cu 4-5 semi-debutanți și emoțiile și-au spus cuvântul!"**

Să mai spunem că naționala Italiei a evoluat pentru a 2-a oară la Salerno, primul joc având loc aici la 1 mai 1991, tot în preliminariile C.E., adversarul numindu-se atunci Ungaria (scor 3-1, golurile fiind marcate de Donadoni - 2 și Vialli).

Squadra azzurra a întâlnit a 4-a oară Estonia, repurtând a 4-a victorie. Interesnat este faptul că din formația care a învins la 14 aprilie 1993, la Trieste, Estonia cu 2-0, au fost acum în teren doar 2 jucători: Dino Baggio și Albertini!! D'ale lui Sacchi!

Mâine, un nou examen pentru Italia, ceva mai dificil, la Kiev, cu Ucraina. Se va mai juca și Lituania - Croația.

Tot în grupa a 4-a, sâmbătă la Zagreb: **Croația - Ucraina 4-0: Boban, Suker (2), Prosinecki (penalty).**

Iată cum se prezintă clasamentul:

CROAȚIA	4	4	0	0	10-1	12
ITALIA	4	2	1	1	8-4	7
LITUANIA	3	2	0	1	4-3	6
UCRAINA	4	1	1	2	3-6	4
SLOVENIA	3	0	2	1	2-3	2
ESTONIA	4	0	0	4	1-11	0

Notizie dall' Italia

✦ **SACCHI N-ARE VOIE SĂ GREȘEASCĂ!** Orice pas greșit al Italiei în aceste preliminarii ar putea duce la înlocuirea antrenorului Arrigo Sacchi, cu toate că acesta are contract până în vara lui '96. Dacă s-ar renunța la serviciile lui Sacchi înainte de iunie '95, atunci cel care se va ocupa temporar de națională ar fi actualul secund, Carlo Ancelotti, până la încheierea campionatului german, când este așteptat să se întoarcă în peninsulă Giovanni Trapattoni. Cel care s-ar bucura cel mai mult de o eventuală demitere a lui don Arrigo ar fi președintele Inter-ului, Massimo Moratti, el dorind să-și asigure serviciile actualului antrenor al squadrei azzurra!

✦ **ROBERTO BAGGIO, JUVENTIST ÎNCĂ TREI ANI?** Așa se pare. Clubul din Piazza Crimea nr. 7 este dispus să-i ofere căpitanului bianco-nerilor suma de 2,5 miliarde de lire anual pe o perioadă de încă trei ani. În urma hotărârii istorice luată de diriguitorii actualului lider din Calcio, ca semifinala cu Borussia Dortmund să se dispute la Milano, se va câștiga importanta sumă de 4 miliarde lire. De unde acești bani? Este diferența dintre chiria pe care Juve o va plăti că va juca pe San Siro și nota pe care ar fi trebuit s-o achite în cazul în care juca pe Delle Alpi, stadion aflat în proprietatea primăriei și a băncii San Paolo din Torino!! Și cum Juventus speră să câștige campionatul și să evolueze în Champions League, în visteria clubului ar mai putea intra aproape 20 miliarde de lire! Și astfel "la vecchia signora" îl poate păstra pe Baggio, asigurându-i și un salar convenabil.

✦ **BARCA SE GÂNDEȘTE ACUM LA BOKSICI!** Văzând că șansele unui eventual transfer al lui Roberto Baggio s-au micșorat considerabil, conducătorii catalanilor și-l doresc acum pe Alen Boksici, vârful lui Lazio! Boss-ul Cragnotti a și anunțat prețul atacantului croat: 20-22 miliarde de lire!!

✦ **SAMPDORIA SE ÎNTĂREȘTE!** Începând din viitoryul sezon, clubul genovez ar dori să-i achiziționeze pe Maniero (golgeterul Padovei), Milanese (Cremonese), Klinsmann (Tottenham) și Silenzi (Torino).

✦ **REVINE BAGNOLI?** Se zvonește că începând din vară, valorosul antrenor Osvaldo Bagnoli va reveni la Verona, club cu care a câștigat titlul de campioană în anul 1985!

✦ **SÂMBĂTĂ, 1 APRILIE, MARILE DERBY-URI!** La cererea cluburilor Juventus, Milan și Parma, calificate în semifinalele cupelor europene, partidele Milan - Juventus și Roma - Parma se vor disputa sâmbătă, 1 aprilie. Sampdoria, care va juca de abia joi, 6 aprilie, cu Arsenal, în Cupa Cupelor, nu a solicitat devansarea meciului de campionat cu Napoli.

SERIE B

ANCONA - COMO 2-1 (1-1): De Angelis (35), Caccia (75) - Sala (18); **CESENA - COSENZA 0-2 (0-1):** Negri (26 și 89 - trecând în fruntea clasamentului golgeterilor cu 17 goluri marcate). Cosenza a reușit a 5-a victorie consecutivă, gazdele pierzând al 3-lea joc pe teren propriu!; **CHIEVO - VENEZIA 2-1 (1-1):** Cossato (27), Maran (48) - Vieri (6 - penalty); **LUCCHESE - UDINESE 3-3 (1-3):** Giusti (17), Paci (66), Di Stefano (69) - Carnevale (31, 44 și 45); **PALERMO - LECCE 2-0 (0-0):** Maiellaro (50), Di Somma (90 - penalty); **PERUGIA - VERONA 3-4 (2-1):** Giunti (19, 44), Cornacchini (78 - penalty) - Cammarata (29, 72 și 90), Fermanelli (61); **PESCARA - ATALANTA 5-4 (3-0)!:** Nobile (19), Gelsi (33), Gaudenzi (45), Luiso (49), Giampaolo (82) - Ganz (66, 72), Rotella (84), Saurini (90 - penalty). Pescara, care a și jucat toată repriza secundă în 10 (Gaudenzi fiind eliminat), a întrerupt invincibilitatea celor din Bergamo, care data de 14 etape, mai precis de la 27 noiembrie (0-1 cu Verona)!; **SALERNITANA - ANDRIA 1-0 (1-0):** Strada (24). Pisano (65), de la gazde, a ratat un penalty; **VICENZA - ACIREALE 2-0 (1-0):** Briaschi (29 și 54); **PIACENZA - ASCOLI 4-0 (3-0):** Inzaghi (10), Piovani (18 și 56), De Vitis (35 - penalty). S-au marcat 39 de goluri, record al acestei ediții de campionat!

■ **SANDU USUSAN**

CALCIO Serie B

PIACENZA	27	15	11	1	46-16	56
UDINESE	27	11	12	4	43-26	45
SALERNIT.	27	12	7	8	41-33	43
VICENZA	27	9	15	3	22-14	42
ATALANTA	27	10	12	5	30-25	42
ANCONA	27	11	8	8	39-35	41
CESENA	27	9	11	7	32-27	38
VERONA	27	8	13	6	31-27	37
PERUGIA	27	8	13	6	25-21	37
COSENZA*	27	11	11	5	31-24	35
PALERMO	27	8	11	8	24-17	35
VENEZIA	27	10	5	12	30-29	35
ANDRIA	27	7	13	7	24-26	34
LUCCHESE	27	6	14	7	38-38	32
PESCARA	27	8	7	12	36-48	31
CHIEVO	27	6	10	11	24-28	28
ACIREALE	27	6	9	12	17-31	27
ASCOLI	27	4	10	13	15-33	22
COMO	27	4	9	14	13-39	21
LECCE	27	2	9	16	18-42	15

* Echipă penalizată cu 9 puncte.

ANGLIA

Cauțiune pentru Cantona

Francezul a fost eliberat din detenție pentru o cauțiune de 750 dolari, în urma pedepsei de două săptămâni închisoare. Apelul se va judeca vineri. Oricum, suspendarea sa de 6 luni nu este cea mai severă din istoria fotbalului britanic, Billy McLafferty (Stenhousemuir - liga a 3-a scoțiană) fiind suspendat, în 1993, 8 luni și jumătate, pentru neprezentare în fața comisiei de disciplină, după un meci în care fusese eliminat.

Un galez și-un irlandez la Anfield, un scoțian la Highfield

Prelungindu-și cu încă un an contractul cu FC Liverpool, galezul Ian Rush (33 ani) se pare că-și va încheia cariera la Anfield. Unde a sosit marțea trecută și aripa stângă Mark Kennedy (18 ani, irlandez), de la Milwall Londra (L2), pentru două milioane lire. Revenind la Rush, să notăm că acesta a marcat în campionat, pentru Liverpool, în perioada ante - Juventus Torino, 139 de goluri în 224 meciuri, iar în perioada post - Juve, tot atât de lungă, adică 7 ani, 80 de goluri în 216 meciuri. Trecând la Highfield, adică la Coventry City, să spunem că noul secund al celebrului "Big" Ron Atkinson este fostul internațional scoțian Gordon Strachan (38 ani).

Ince - nu, Cole - da!

Terry Venables nu i-a selecționat pentru amicalul Anglia - Uruguay de mâine pe Paul Ince, Ian Wright, Les Ferdinand, Alan Shearer și Matt Le Tissier, cooptându-l în schimb, în premieră, pe vârful Andy Cole (23 ani, Man. U.).

Roșu pentru Wark

Scoțianul John Wark (va împlini 38 ani la 4 august), cel mai vârstnic jucător din Premier League, a fost eliminat din joc pentru prima oară în cariera sa de peste 700 de jocuri, lunea trecută, când Ipswich Town a pierdut la Norwich (0-3).

Gică Popescu revine cu Tottenham 2

După o accidentare care l-a ținut 7 meciuri pe tușă, Gică Popescu a evoluat săptămâna trecută în două meciuri pentru echipa de rezerve a Spurs-ilor.

■ TRANSFER MARKET

Steve Nicol, de la Liverpool la Notts County (L2); **PAUL ALLEN,** de la Southampton la Stoke City (L2); **Brett Angel,** dela Everton la Sunderland (L2); **Ray Houghton,** de la Aston Villa la Crystal Palace; **Jan-Age Fjortoft,** de la Swindon (L2) la Middlesbrough (L2).

■ RESTANȚE:

Wimbledon - Man. City 2-0 (doar 5.268 spectatori - record negativ al acestui sezon); **Man. U. - Arsenal 3-0; Southampton - Newcastle 3-1** (în min. 85 era 0-1!); **Tottenham - Liverpool 0-0** (Klinsmann a ratat un penalty, în min. 72); **Nott'm Forest - Leeds 3-0 (Roy - 2); QPR - Chelsea 1-0.**

CARLING PREMIERSHIP

BLACKBURN	34	23	7	4	70-29	76
MAN. UTD.	35	22	7	6	66-24	73
NEWCASTLE	34	18	9	7	56-36	63
NOTTM. FOR.	35	17	9	9	56-38	60
LIVERPOOL	32	16	10	6	54-26	58
LEEDS	33	14	10	9	44-33	52
TOTTENHAM	33	14	10	9	52-42	52
WIMBLEDON	34	14	6	14	41-54	48
QPR	32	12	8	12	50-50	44
SHEFFIELD	35	11	10	14	43-46	43
COVENTRY	35	10	13	12	37-53	43
NORWICH	34	10	12	12	33-38	42
MAN. CITY	34	10	11	13	43-52	41
ARSENAL	34	10	10	14	36-40	40
CHELSEA	33	10	10	13	40-46	40
ASTON VILLA	34	9	12	13	46-48	39
EVERTON	34	9	12	13	37-46	39
WEST HAM	34	10	7	17	33-44	37
SOUTHAMPT.	32	7	15	10	44-51	36
CRYSTAL PAL.	32	8	10	14	23-34	34
IPSWICH	33	6	5	22	31-75	23
LEICESTER	34	4	9	21	36-66	21

O explicație în plus la renașterea Tottenham-ului...

... este și recenta formă constant bună a căpitanului echipei, GARY MABBUTT. În vârstă de 33 de ani, de 16 ori internațional englez și de aproape 13 ani neîntrerupți la Tottenham, puternicul fundaș central a jucat peste 500 de meciuri pentru nord-londonezi, câștigând Cupa Angliei, în '91 și Cupa UEFA, în '84.

Mabbutt și-a redobândit postul defensiv și banderola de căpitan doar sub noul "boss" Gerry Francis, după ce fusese oarecum dizgrațiat de Osvaldo Ardiles, care a căutat, fără succes, diverse formule defensive cu Scott, Nethercott, Calderwood sau Campbell. În umbră "sub" Ardiles, Gary Mabbutt s-a regăsit "sub" Francis, apropiindu-se de finalul carierei în aceeași ipostază în care și-a început-o, în ianuarie 1979, acasă, la Bristol Rovers. Ca un mare luptător.

În 1974, la 12 ani, Gary și-a dorit un televizor color. Tatăl său, fotbalist profesionist la Bristol Rovers, a fost de acord, dar cu o condiție: la finele vacanței de vară, de 6 săptămâni, Gary al său să-i arate că poate să realizeze 100 de duble cu piciorul drept, 100 cu stângul, 100 combinate drept - stâng, 100 cu genunchii și, dacă e posibil, și 100 cu capul. În toamnă, Gary vedea la televizor gazonul verde... Câțiva ani mai târziu, Gary a devenit diabetic, contactând forma cea mai severă a bolii. Dependent de insulină, băiatul n-a renunțat la fotbal, deși toți medicii, cu excepția unuia, l-au avertizat că-i va fi greu să evolueze în fotbalul profesionist. De atunci, și până astăzi, zilnic, Gary își autoadministrează 3 injecții cu insulină, plus una înaintea culcării.

Mabbutt este căpitanul unui team aflat la un pas de Wembley. Pasul este semifinala Cupei Angliei de la 9 aprilie, de la Elland Road-Leeds, contra lui Everton Liverpool...

În a doua semifinală, la Villa Park-Birmingham, Man. U. - Crystal Palace.

LIVERPOOL SAU BOLTON?

Aceasta e întrebarea: cine va câștiga a 35-a ediție a Cupei Ligii Engleze, COCA - COLA Cup? Cea mai galonată echipă a acestei competiții, cu 4 victorii consecutive, în perioada 1981 - '84, plus alte două finale pierdute, adică F.C. LIVERPOOL, sau divizionara secundă BOLTON WANDERERS, aflată în premieră în finala Cupei Ligii?

În fotografie este Mike Sanford, fan - Aston Villa și bun prieten al subsemnatului, care a pozat cu Cupa Ligii în brațe, acum câteva săptămâni, în ziua în care trofeul cucerit de Aston Villa în 1994 lua drumul Wembley-ului, pentru o nouă destinație: Liverpool sau Bolton.

Favorita finalei de duminică (ora Bucureștiului 19:00) este Liverpool n(cotă 6:4), al cărei atacant galez Ian Rush este la doar două goluri de recordul absolut al Cupei Ligii, de 49 goluri, deținut de Geoff Hurst.

GRUPAJ REALIZAT DE MIHAI COMȘULEA

GERMANIA

PLUTONUL PROFITĂ DE GÂFÂIELILE BORUSSIEI!

Etapa a 23-a a încurcat și mai tare socotelile liderului, Borussia Dortmund. De sâmbătă seara nu mai puțin de 4 echipe (dacă nu cumva chiar 6!) candidează la titlul de campioană. Nici în subsolul clasamentului lucrurile nu sunt foarte clare, așa încât Bundesliga și-a sporit cota de interes.

DRESDEN - HAMBURG 1-1: Ordenewitz (80, autogol) - Albertz (56). Toate premisele erau favorabile oaspeților, având în vedere că esticii nu au cunoscut victoria de 14 etape, timp în care au realizat doar 4 puncte. Numai că marinarii au marcat în ambele porți, în cea proprie înscriind Frank Ordenewitz, vârful de atac! Să remarcăm recordul lui Florian Weichert (Dresden), care, în ultimele sale 23 de apriții în tricoul lui Dynamo, nu a reușit nici o victorie!

BOCHUM - GLADBACH 0-2: Kastenmaier (12), Herrlich (78). Victorie logică a verzilor. Bochum a pierdut toate cele 7 partide de pe teren propriu în care a fost condusă cu 0-1! Thomas Kastenmaier a reușit al treilea gol din lovitură liberă, record al sezonului, iar Heiko Herrlich a marcat primul său gol din acest campionat cu stângul.

BAYERN - TSV 1860 1-0: Scholl (11). Toate cele 63.000 locuri de pe Olympiastadion au fost ocupate la acest al 181-lea derby al Münchenului. Bayern a reușit cel mai rapid gol de pe teren propriu, Mehmet Scholl înscriind de trei ori în ultimele trei etape! De altfel, nici unul din meciurile care au opus cele două echipe nu s-a încheiat fără înscrierea unui gol. Foarte bună replica "leilor". Se pare că nici Kostadinov nu este soluția ideală în atacul Bayernului, el reușind doar un gol în 3 meciuri acasă.

BREMEN - DUISBURG 5-1: Ramzy (18), Basler (24), Hobsch (36), Bode (68), Herzog (84) - Marin (78). Eliminat: Șalimov (D). Galop de sănătate al hanseaticilor, cea mai în formă echipă a momentului. După 6 meciuri fără înfrângere, Duisburg a fost depășită net de o formație care a reușit cea de-a 444-a victorie în ligă și 1750 de goluri - cel înscris de Ramzy, de altfel primul gol al egipteanului în Bundesliga, și totodată primul gol al unui fundaș de la Bremen în acest campionat. Din nou la pupitru cu Mario Basler, Werder a înscris al cincilea gol stagional (cel al lui Bode), după un corner executat de "Super Mario".

STUTTGART - DORTMUND 0-0. Eliminat: Schneider (D). Liderii și-au continuat seria fără victorie (4 meciuri) în care au înscris doar un singur gol. Sammer s-a accidentat și va lipsi și din națională miercuri, contra Georgiei. A revenit în schimb australianul Ned Zelic, după un an de absență (ultimul său meci pentru Borussia, la 26 martie 1994, contra lui Wattenscheid).

KARLSRUHE - KÖLN 0-0: KSC n-a mai înscris de 5 etape, iar Illgner a devenit cel mai bun portar al campionatului (sâmbătă a avut 7 intervenții reușite).

SCHALKE - K'LAUTERN 0-1: Kuntz (6). Învingând, după 9 ani, la Gelsenkirchen, Lautern a intrat "în cărți", fiind neînvinsă de 10 meciuri.

LEVERKUSEN - FREIBURG 2-4: Völler (42), Hapal (86) - Wassmer (18, 23), Heinrich (60), Buric (81). Antrenorul învingătorilor Volker Finke a primit din partea elevilor săi o mare victorie drept cadou de ziua sa (47 de ani). Cel de-al doilea gol înscris de Wassmer a fost al 100-lea reușit de Freiburg în prima divizie. Rudi Völler a marcat 9 goluri și a dat 10 pase decisive pentru echipa sa. Deci, veteranul internațional a participat direct la 19 din cele 38 de goluri realizate de Bayer! Berti Vogts, referindu-se la acest meci: **"Freiburg joacă bine"**, o constatare pe care ar fi putut s-o facă și un preșcolar.

UERDINGEN - FRANKFURT 1-1: Feldhoff (68) - Binz (82). Al treilea 1-1 consecutiv pentru Uerdingen și 7 meciuri fără înfrângere. Feldhoff a marcat în tur ambele goluri pentru Uerdingen, pe atunci primele pentru el în Bundesliga. Binz a înscris și el într-o partidă jubiliară: a 300-a în prima divizie.

În meci restanță din etapa a 20-a, marțea trecută, **TSV 1860 - UERDINGEN 1-1: Nowak (70) - Feldhoff (24).**

În clasamentul golgeterilor continuă să conducă Rodolfo Cardoso (Freiburg) cu 15 goluri, urmat de Mario Basler (Werder) și Heiko Herrlich (Gladbach) cu 14 reușite.

■ **HORST SZEIBERT**

BUNDESLIGA

DORTMUND	23	14	6	3	48-21	34
BREMEN	23	15	4	4	47-25	34
GLADBACH	23	13	6	4	50-26	32
K'LAUTERN	23	12	8	3	34-24	32
FREIBURG	23	13	4	6	48-34	30
BAYERN	23	9	12	2	40-29	30
KARLSRUHE	23	8	9	6	33-30	25
LEVERKUSEN	23	7	8	8	38-33	22
HAMBURG	23	8	6	9	32-31	22
STUTTGART	23	7	8	8	38-41	22
KOLN	23	7	7	9	36-39	21
FRANKFURT	23	7	7	9	26-35	21
SCHALKE	23	6	8	9	30-35	20
UERDINGEN	23	3	10	10	22-32	16
BOCHUM	23	6	2	15	27-48	14
TSV 1860	23	3	8	12	23-44	14
DUISBURG	23	3	7	13	17-40	13
DRESDEN	23	3	6	14	20-42	12

UNGARIA

Calificările se joacă

S-a disputat prima manșă a sferturilor de finală ale Cupei Ungariei, returul fiind programat pentru 11 aprilie. **PECS - STADLER 3-2: Niederbacher (32), Dardai (40-penalty), Nagy (70-autogol) - Molnar (30), Hleba (36). Eliminat: Gresko (S).** Oprișan - 3 cartonașe galbene - nu a mai jucat. Rezultat foarte bun pentru Stadler, care a marcat de... 3 ori. Cuplaj pe Nepstadion: **KISPEST - UTE 2-0: Kovacs (15), Oros (45).** Cei de la Ujpest au trimis de două ori balonul în bară (Wukovics - 10 și Weber 80). În cel de-al doilea meci **BVSC DREHER - FERENCVAROS 4-2: Bondarenko (16), Z. Kovacs (30), Vincze (40 și 67) - Cseh (49), Lisztes (83). Eliminat Urbany (BVSC - 83).** Scor nesperat de bun pentru "berari", în fața uneia dintre cele mai în formă echipe ale campionatului. Cel de-al patrulea sfert, **BEKESCSABA - VAC SAMSUNG** se va juca săptămâna viitoare.

Miercuri, Ungaria va juca la Budapesta în compania Elveției, în preliminariile CE. Este cel de-al 38-lea meci dintre cele două echipe. Palmares: 29 - 3 - 5, 120 - 47 în favoarea Ungariei. TV Budapesta 1 va transmite direct jocul, începând cu ora 21,15.

ȘTEFAN MARTON

NOAPTE ȘI CEAȚĂ

Așadar, Adunarea Generală a FRF n-a adus nici o ieșire din decor. Iritarea generală din lumea fotbalului s-a atenuat încă o dată, într-un moment în care era așteptată o acută, pe fondul îngânării unui canon devenit obsedant.

Probabil că v-ați așteptat la o reacție oficială din partea președinților de cluburi, acuzați de Mircea Angelescu de meciuri trucate. O reacție firească și poate radicală după luările de poziție aproape instantanee. "N-am văzut, n-am auzit, prostii și fabulații." Nici vorbă de așa ceva. Președinții de cluburi au băgat capetele-n piept. Plecate fiind, sabia nu le taie, în caz contrar, Angelescu s-ar fi putut să deschidă robinetul destăinuirilor, cam așa cum face acum Dumitru Dragomir. Cu o diferență de nuanță: sub vizorul său se află doar fostele vârfuri politice ieșite din scenă. Dar despre asta vom mai vorbi.

Deci, o ieșire la luptă ar fi fost imposibilă, prea sunt puternice legăturile dintre cele două tabere. Iar pentru trăinicia acestor legături, unii dintre ei, precum Chivorchian - de la Piatra-Neamț, recent intrat în "cooperativă", merg până acolo încât își reneagă propriul antrenor, evitând astfel tulburarea apelor!

Și astfel, "a rămas cum am vorbit", totul merge mai departe, despre meciul Gloria Bistrița - Dinamo s-a și scris ca despre un aranjament "în familie", asta ca un fapt normal, evident și tare mă tem că acest Angelescu ne va îngropa pe toți. Cu câte știe și pe câți îi are-n mână, se va strecura precum țiparul, vorba ceea, printre toate camerele, toate culoriile și guvernele, deh, ca românul imparțial! A se vedea lanțul și lista sa, beton, ce mai, nici o mișcare, că vă dau în gât pe toți!

Vă amintiți probabil de deviza serviciilor naziste din al doilea război mondial: *"Nacht und nebel"*, noapte și ceață, cam așa se petrec lucrurile și la onor federația noastră. Vă miră faptul că nu s-a votat grila jucătorilor? Pe noi nu. Păi cum să le cerem onor conducătorilor de cluburi să lucreze la vedere? Păi cum să se știe corect și concret evaluarea fiecărui jucător? În ce buzunare se mai cotesc banii, în ideea că ei există? Și există, fiți convinși de asta, pentru că altfel oamenii de afaceri și-ar lua jucăriile și ar pleca acasă! De fapt, aceștia amenință cu retragerea, zice-se, în cazul perpetuării aranjamentelor, dar ne-ndoim profund că așa ar fi motivul real. Mai degrabă, cred că este vorba tocmai de lipsa de control a tranzacțiilor cu jucători. Chestiunea cu aranjamentele rămâne o simplă poveste de adormit copiii, deoarece nu sunt convins că pe Copos, de exemplu, la banii investiți în Rapid, nu l-ar fi avantajat cel puțin un punct la UTA. Fie el chiar "mânjit". Acum nu s-a putut. Dar mâine?

Între timp, Iordănescu convoacă selecționata Bucureștiului combinată cu o grămadă de rezerve ale Europei, "în vederea reluării campaniei pentru Euro '96". Dar așa, nu-i așa, nu mai are nici o importanță. Algoritmul domnului general s-a oprit la turneul de iarnă. Când, mai în silă, mai cu voie, i-a convocat pe Craioveanu și Timofte II, după care s-a dezis de ei, cu graba alungării unui vis urât. În rest, nimic nu mai cade...

CÂINII LATRĂ, CARAVANA TRECE...

de Miki Junea

DEȚINĂTOAREA CUPEI CUPELOR, ÎNCĂ NEÎNVINSĂ

Arsenal Londra, deținătoarea la zi a Cupei Cupelor, n-a pierdut nici unul din cele 15 meciuri pe care le-a disputat în C2 în ultimele două ediții. "Tunarii" dețin deci o invincibiliate de peste un an și jumătate în cupele europene. Două "italiene", Parma (în finala C.C. '94) și Torino, două "franceze", Paris St.-Germain și Auxerre, două "daneze", Brondby și Odense, "belgiana" Standard Liege și modesta Omonia Nicosia, nici una n-a reușit să-i învingă pe Ian Wright&Co! Palmaresul Arsenalului în C.C. '93 - '94 + '94 - '95: 15 meciuri 10v. - 5e. - 0i 29-8! Și aceasta în vreme ce nord - londonezii ocupă locul 14 în Premier League, fiind și prematur eliminați din Cupa Ligii și Cupa Angliei. Mai mult, după 8 ani și jumătate la cârma echipei, perioadă în care a cumpărat 24 de jucători, cu 23,45 milioane lire sterline în total, vânzând 22 pentru 12,97 milioane, antrenorul George Graham a fost demis acum o lună. Echipa considerată de către mass-media insulară drept cea mai rigidă și plictisitoare din întreaga Anglie a fost preluată de un alt scoțian, Stewart Houston. Care, la 6 și 20 aprilie, va avea în față pe principala candidată (cotă 5:4) la câștigarea C.C. '94 - '95, Sampdoria Genova. Mancini&Co. vor dobori oare invincibilitatea ARSENAL-ULUI?

M.C.

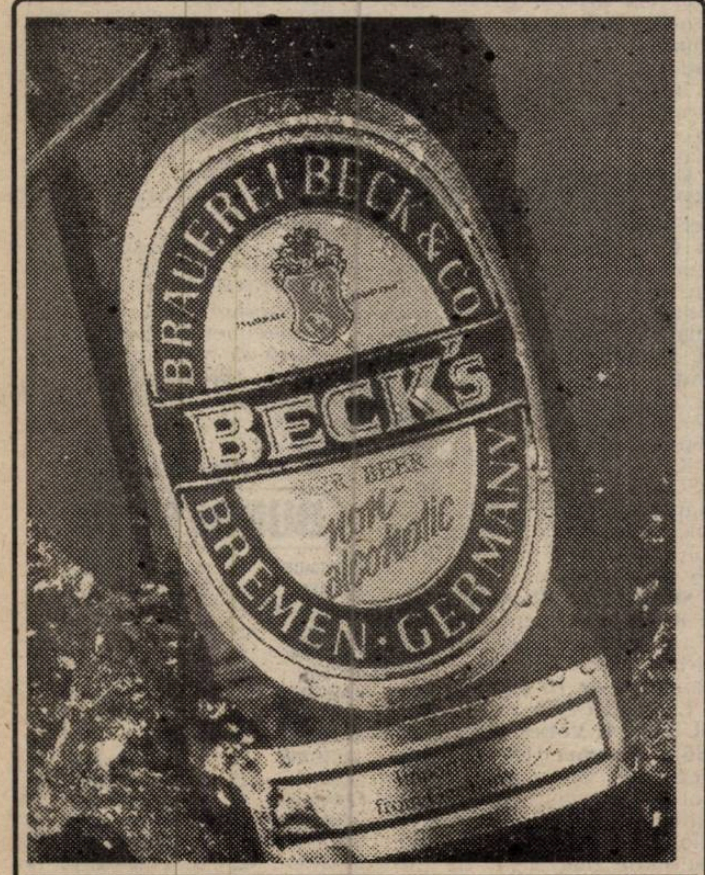

SIMTORES TIMIȘOARA P-ȚA MĂRĂȘTI nr. 1/2

În lupta pentru găzduirea C.M. din anul 2002

AVANTAJ COREEA

În luna iunie 1996, F.I.F.A. va decide țara organizatoare a Campionatului Mondial de fotbal din anul 2002. Până una-alta, este aproape sigur că ediția a XVI-a a celei mai importante competiții va avea loc în asia, pentru prima dată, candidate fiind federațiile din Japonia și Coreea de Sud, fiecare jucându-și propria șansă.

Totuși, se pare că federația de la Seul are un ușor avntaj. Acesta este reprezentat de dl. dr. Mong Joon Chung (43 de ani), ales în 1994 vicepreședinte F.I.F.A. pentru Asia. Chung este, printre altele, președintele federației de fotbal din Coreea de Sud și, mai important, conducătorul concernului Hyundai, cel mai puternic din țară. El l-a angajat consilier în campania C.M. pe managerul general al federației și al ligii profesioniste, cel mai cunoscut fotbalist coreean al tuturor timpurilor, Bum Kun Cha, fost internațional. Acesta are la activ 308 meciuri în Bundesliga (98 goluri) la Darmstadt, Eintracht Frankfurt și Bayer Leverkusen, cu ultimele două câștigând, în 1980 și 1988, Cupa U.E.F.A. Pe ce se bazează coreenii când consideră că vor primi sufragiile F.I.F.A.? Aflăm tot de la dr. Chung: **"Noi coreenii ne considerăm asiatici și gândim în consecință, nu ca majoritatea japonezilor. În plus, suntem cea mai puternică țară fotbalistică din Asia. Dacă Japonia nu s-a calificat niciodată pentru un turneu final al C.M. noi am făcut-o de 5 ori, un record în lume dacă excepțăm Europa și America de Sud."** De altfel, liga profesionistă sud-coreeană activează de 14 ani, cu 8 echipe, toate sub oblăduirea marilor concerne. La meciurile ligii vin aproximativ 10.000 spectatori în medie, cei mai buni jucători (printre care și 20 străini) câștigând până la 150.000 dolari anual. **"Liga japoneză este un bebeluș, având doar 3 ani"** spune Chung. **"În plus, avem în vedere crearea unei ligi profesioniste, care să cuprindă cele mai bune echipe din Coreea, Japonia, China și partea asiatică a Rusiei."** Pentru primul campionat mondial al mileniului trei vor fi pregătite 16 stadioane, dintre care 10 sunt în construcție și 6 în renovare. Oricum, în această vară, la sărbătoarea de 50 de ani a Eliberării, Coreea de Sud va organiza "Cupa Coreea", ca o repetiție înaintea marii confruntări mondiale.

Vi se par suficiente argumentele arătate? Dacă nu, vă mai oferim unul, de natură sentimentală, dar pe care sud-coreenii se bazează foarte mult. Este vorba de un avantaj psihologic față de japonezi, avantaj creat de un alt Chung, Ju Yung, nimeni altul decât tatăl actualului președinte al federației coreene. Considerat printre cei mai bogați 10 oameni din lume, bătrânul Yung a determinat Comitetul Olimpic Internațional (oare prin ce metode?) să acorde Seulului organizarea Olimpiadei din 1988, în dauna orașului japonez Nagoya. Se spune în Țara Soarelui Răsare că numele Chung nu anunță nimic bun japonezii fiind totuși decișI să nu piardă o nouă bătălie contra celebrei familii coreene. Așadar peste un an și trei luni vom afla "învingătorul".

MARIUS BREAZU

Palabras españoles

VA ARUNCA JOHANN CRUYFF PROSOPUL?

Cu toate că are contract cu clubul până în 1996, iar președintele Josep Luis Nunez i-a dat întotdeauna mână liberă, se pare că antrenorul Johann Cruyff își va încheia ceva mai repede cariera pe banca tehnică de la F.C. Barcelona. După ultimele frecușuri din sânul echipei (vă mai amintiți declarațiile lui Stoicikov din preajma returului din Cupa Campionilor, cu Paris St. Germain?) este foarte probabil ca Johann să-și facă valizele. Recent, el a declarat, în legătură cu situația sa actuală: **"Nu sunt mulțumit la Barcelona. Nu mai găsesc în fotbal acea pasiune pe care am avut-o atâția ani. Așa stând lucrurile, ar fi mai bine să plec. Această hotărâre o susțin cu patru motive:**

- Barca era veșnicul "număr 2", după Real. Cu toate că am reușit câțiva ani să schimbăm ierarhia, nu cred că asta va mai fi posibil în următorii ani.

- de vreo 10 luni, mass-media încearcă să mă convingă că avem o echipă slabă. Totuși cu Romario, cel mai bun jucător din lume, Stoicikov, cel mai bun din Europa și încă doi clasați în primii 10, nu pot să înțeleg cum văd ei astfel situația echipei noastre.

- fiul meu Jordi este o altă problemă, personală. Lui i s-au cerut 1,2 milioane DM pentru prelungirea contractului, ceea ce nu e corect. Cei de aici au o mentalitate putredă și nu mai vreau să rămân în această atmosferă.

- deși sunt optimist și luptător și am dorit întotdeauna să fiu cel mai bun în fotbal, acum găsesc mai multă satisfacție în schi sau golf decât în fotbal."

Cu toate cele arătate, rămâne de văzut dacă Cruyff va pleca. Opiniile se schimbă chiar de la o oră la alta.

M.B.

11 MICUȚI "BERTI"

Iată cum arată echipa Germaniei 1995 în viziunea caricaturistului Karl Heinz Schönfeld. Nu de ieri de azi selecționerul Berti Vogts este criticat de presa germană pentru ideile sale despre echipa națională, idei care de cele mai multe ori nu coincid cu cele ale celorlați specialiști. Oricum, după căzurile Effenberg sau Berthold, s-a dovedit că Vogts nu admite replică, una dintre caracteristicile desenului alăturat. Cât despre coasele cu care sunt dotați "micuții Berti" la piciorul drept, nu prea mai e nimic de adăugat. Să vedem ce vor face alb-negrii mâine, la Tbilisi, contra Georgiei (de la ora 19, meci transmis în direct de ZDF).

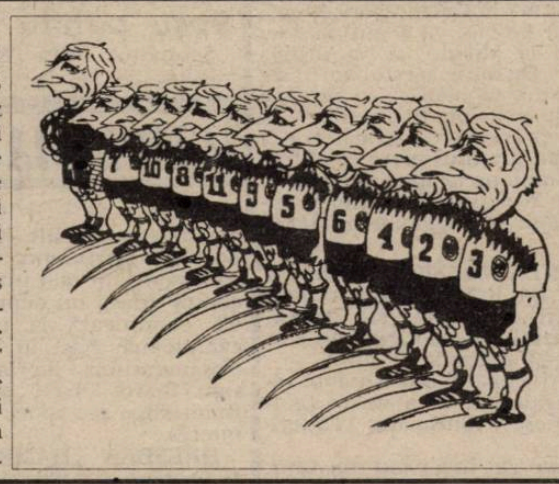

goal trotter

■ Massimo Moratti, boss-ul lui Inter Milano, a trimis un fax lui Manchester Utd., redeclarându-se interesat de Eric Cantona. Următorul său pas: o serioasă ofertă financiară pentru francez.

■ Mâine, la Tel Aviv, Paul Le Guen (Paris St.-Germain) va purta banderola de căpitan al națională Franței, în meciul contra Istraelului, suplinindu-l astfel pe suspendatul Cantona. În celelalte două meciuri din grupa 1 a preliminariilor Euro '96: România - Polonia (TVR, 18:30) și Slovacia - Azerbaidjan. Iată și alte capete de afiș: în grupa 2, Spania - Belgia și Cipru - Danemarca (vor reintra Schmeichel și Peter Nilsen, de la Gladbach); în grupa 3, Turcia - Suedia și Ungaria - Elveția; în grupa 6, Irlanda - Irlanda de Nord; în grupa 7, Georgia - Germania și Bulgaria - Țara Galilor, iar în grupa 8, Rusia - Scoția.

■ Qatar-ul va organiza în perioada 13-28 aprilie turneul final al C.M. de juniori under - 20, înlocuind Nigeria, o gazdă indezirabilă la FIFA.

■ 11 polițiști au fost răniți ca urmare a violențelor izbucnite în a doua repriză a meciului Cliftonville - Portadown, din sferturile de finală ale cupei Irlandei de Nord, disputat la Belfast. Altercațiile s-au produs între suporterii de origine romano-catolică ai gazdelor și protestanții din Portadown.

■ PSG (1-0 cu LeHavre) și Bastia (3-1 cu Montpellier) s-au calificat în finala Cupei Ligii Franței.

Jean Tigana a demisionat de la cârma lui Olympique Lyon, nefiind dispus să accepte în continuare "mofturile" directorilor clubului.

■ FC Porto (2-0 cu Chaves) are un avans de 4 puncte în fața Sportingului, învingătoare cu 1-0 la Beira Mar.

■ Tot 4 puncte avans are și Ajax, în Olanda. Sâmbătă, trupa lui Louis van Gaal a triumfat în derby-ul de la Enschede, cu Twente (1-0) ocupanta locului secund, Roda JC Kerkrade, câștigând spectaculos la Feyenoord Rotterdam (2-1).

■ Sunt așteptate rezultatele controalelor antidoping și antialcoolemie efectuate asupra unui arbitru brazilian care a arătat 4 cartonașe roșii și 11 galbene în derby-ul Corinthians - FC Sao Paulo.

Q.P.R.

NUME ★ NOTE ★ NOUTĂȚI ★ NUME ★ NOTE ★ NOUTĂȚI

Zice Trapattoni

După cum se știe, din 30 iunie Otto Rehhagel va prelua, de la Giovanni Trappattoni, postul de antrenor pricipal la Bayern München. Întrebat despre urmașul său, cel mai galonat antrenor din Europa s-a pronunțat: **"Din motive personale și de limbă, eu nu m-am putut exprima la München decât la cel mult 70 la sută din capacitatea mea de muncă. Acum avem în gând să cucerim Cupa Campionilor. Cât despre Rehhagel, este un super antrenor, ideal pentru Bayern. El are multă experiență și un atu în plus față de mine: vorbește perfect germana!".**

Profesionismul în China

Tot mai multe critici sunt aduse federației din Pekîn, referitoare la angajarea jucătorilor profesioniști străini în campionatul chinezesc. Momentan activează 27 de "stranieri", diriguitorilor fotbalului din China reproșându-li-se valoarea foarte scăzută a acestora.

Realegere

Claude Simonet a fost reales în funcția de președinte al Federației Franceze de Fotbal. În vârstă de 64 de ani, el a fost singurul candidat la acest post (!), fiind ales cu 99 la sută din voturi (!!). Noul său mandat durează până la 31 decembrie 2.000.

După cumpărături

Achiziționându-i din această vară pe Andreas Herzog (Werder), Thomas Strunz (Stuttgart) și Ciriaco Sforza (Kaiserslautern), Bayern München a pornit din nou la piață, punând ochii pe Ulf Kirsten (Leverkusen). Doar atât, pentru că, așa cum spunea președintele Beckenbauer "**e prea scump și nu ne putem permite**". Stoicikov o fi mai ieftin?

Un nou titlu pentru gauchos

Echipa Argentinei a câștigat Jocurile Panamericane, disputate la Mar del Plata. Jucătorii alb-albastrii au învins în finala turneului echipa Mexicului cu 5-4, după loviturile de departajare.

Romario în afara gazonului

Cel mai bun fotbalist al anului 1994, Romario de Souza Faria, a fost convins să intre într-o sectă religioasă, denumită "Ministra Caetana". **"Acum, în sfârșit, mi-am găsit pacea sufletească"**, a declarat golgeterul brazilian.

Fără străini

La 29 martie, campioana mondială, echipa Braziliei, va întâlni într-un meci amical națională Ghanei, la Goiana. Selecționerul Mario Zagalo intenționează să nu apeleze pentru acest test la jucătorii care activează în străinătate, pentru a verifica potențialul celor din campionatul intern. Acest meci face parte din programul de pregătire al campionilor mondial pentru Campionatul Americii, care se va desfășura în această vară în Uruguay.

Globe - trotter

Celebrul Ladislau Kubala (68 de ani), fost internațional maghiar, cehoslovac și spaniol și fost antrenor al echipei Spaniei, a fost numit selecționer al echipei naționale a Paraguayului. În contractul său este prevăzută calificarea echipei sud-americane la turneul final al Campionatului Mondial din 1998 din Franța. De remarcat că ultima prezență a Paraguayului la un turneu final a fost în 1986, în Mexic.

Campionatul mondial de sală

Spania va găzdui cel de-al treilea Campionat mondial de fotbal în sală, în perioada 24 noiembrie - 8 decembrie 1996. Meciurile se vor disputa în orașele Madrid, Murcia, Valencia și Zaragoza.

Schimbare

Englezul Keith Cooper (48 de ani) este noul comisar de presă din cadrul FIFA. El îl înlocuiește pe italianul Guido Tognoni. Cooper, până în ianuarie 1993 manager al firmei ISL, care se ocupă cu apărarea drepturilor sportivilor, a lucrat de atunci în cadrul diferitelor comisii ale forului fotbalistic mondial.

Marsilia se pregătește

Cu toate necazurile legate de numele lui Bernard Tapie, Marsilia fotbalistică se pregătește. În vederea Campionatului Mondial din 1998, stadionul Velodrome își va mări capacitatea de la 40.000 la 60.000 locuri, urmând să găzduiască una dintre semifinalele campionatului. Pentru această modificare, statul francez, împreună cu Primăria orașului, au alocat suma de 30 milioane DM.

LA BAIA MARE

OTELO S-A ÎNTORS LA VIAȚĂ!

FOTBAL vest

Anul V Nr. 12 (166) ● 5-11 aprilie
Apare marți ● 8 pagini ● 300 lei

■ MAGNET ■ MAGNET ■ MAGNET ■ MAGNET ■

UTA = DOI PORTARI DE NOTA ...15

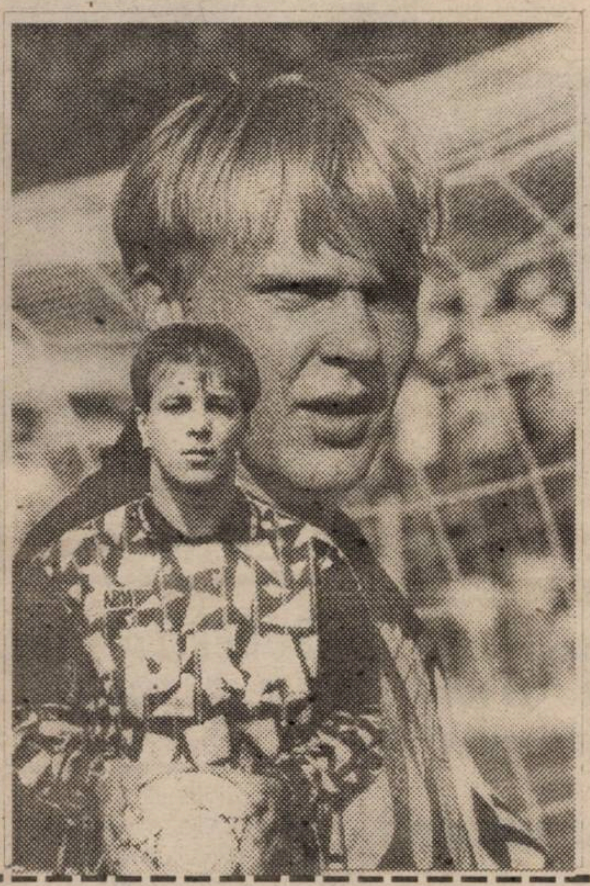

MITU ȘI TÂRȚĂU "CARTUȘE" PENTRU SPORTUL

PETRESCU "OMUL ROȘU" L-A FĂCUT UITAT PE ȘERBAN, OMUL CU... CARTONAȘ ROȘU

LA POLI CĂLIN A INVERSAT REPRIZELE

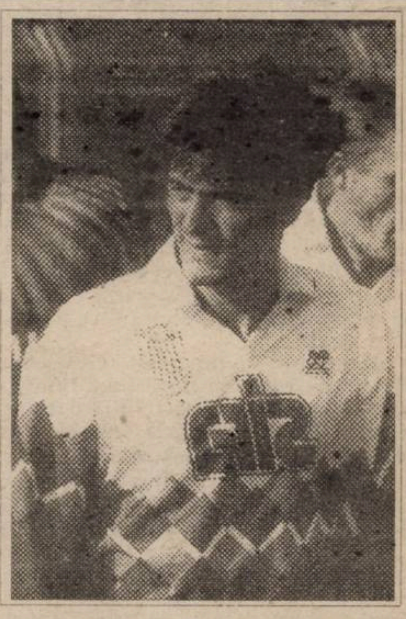

VOCEA PORUMBELULUI STRÂMB

(Nu prea ies zvonuri când joaca merge...)

Vreau să vă informez pe cei care nu m-ați văzut zilele astea prin centru că mi s-a strâmbat ciocu'! Mi se trage de miercuri seara când am luat un pumnea la televizor, în plină moacă, de mi s-a făcut dor de Graur! ■ Și uite așa n-am putut să savurez sfârșitu' de săptămână. Aș fi meritat. Mi-a mers bine în toate trei ligile. M-am bucurat pentru fratele meu Ovidiu din Pîrniava, care, în sfârșit, nu s-a dus degeaba s-o vadă pe U.T.A. în deplasare. Că, în toamnă, tot luându-se după Gigi Borugă, care-i promitea mereu marele reviriment, se întorcea ba cu-n sfert, ba c-o treime de duzină... ■ Sincer să fiu, nu credeam că băieții de la Gara Mare or' să defileze pe la Baia Mare. Și l-am cam ciocănit, răutăcios, pe Ghiță, săptămâna trecută. Și cum era nula - nula la pauză, mi-am șoptit în gușă că s-a dus degeaba-Doctoru până-n Maramureș. Da' tocma' la pauză, Doctoru a intrat în vestiaru' băieților și ori le-a dublat prima, ori le-a amintit de ultimu' avertisment decretat marțea trecută. Cred, totuși că a plusat la primă, pentru că micul Mauro Silva vișiniu (cheferiștii l-au recunoscut în această metaforă pe Otelo) n-a participat la întâlnirea de marți, având probleme la Depou, unde-și are locu' de muncă. După dubla de sâmbătă, dacă s-o fi dus luni la servici, cred că tocma' cei care i-au făcut mizerie l-au plimbat cu Dieselul prin triaj! ■ Poli continuă să defileze. E drept, tot cu câte juma' de meci. Acu' doar a inversat reprizele. Pozitiv, aș spune, pentru că druckeru' pleacă acasă (sau pe unde se duce) cu ultima impresie. ■ Impresie bună au lăsat și resițenele. Gloria a mai ciugulit un punct pe afară, iar milanezii (m-am referit doar la culoarea tricourilor) lui Mircea Chivu au dat în sfârșit satisfacție. E adevărat, după vechea rețetă a lui Poli, în prima repriză... Oricum, apele se așează în Valea Domanului. Omu' care le așează e Nicu Benga, membru marcant al Consiliului de administrație. Consiliu care, acu' o lună juma', la demis pe (turbulentul?) Marius Popescu, motivând că fucția de președinte al secției de fotbal nici nu există pe statul de funcțiuni al clubului. Și pentru ca să se astupe această gaură, nu s-a înființa postul, ci s-a inventat... o postură. Postura de președinte "onorific" al secției de fotbal! Ales? Ați ghicit, Nicu Benga! Astfel, el devine colaborator (eu aș spune șef) al cuplului de conducători executivi, Simion - Voinescu. Prima mișcare a "onorificului" a fost o parolă cu noul prefect al județului Caraș Severin, Nicolae Ștefănescu, care a promis sprijin efectiv clubului "fanion". Îndoi-m-aș! Am auzit de prea multe ori refrenu' ăsta... Sprijinu' cel mai tare, v-o spune mandea, vine de la un alt om. Mult mai greu! Drag și mie și resițenilor...

ION GOLUMBU

NUMAI ÎN vest FOTBAL PUTEȚI CITI:

- LA DACIA, FOTBAL CU SECUREA
- BENGA, UN FEL DE MARIUS POPESCU
- AMENZI DE MILIOANE ÎN GOVĂNDARI
- KOSECKI ÎL ÎNJURĂ PE JESUS GIL
- GIOVANNI TRAPATTONI LA GENOA

PUȚINĂ ATENȚIE, VĂ ROG!

Almășan, Boldor, Urai, Turcaș, Pârva, Chimiuc, Diaconescu, Andreas, Artimon, Himcinschi, Macavei, Ivan, Pelici, Stoicov, Brândescu, Gligorovici, Contescu, Stoican, Vlaicu, Bărbosu, Trandu, Călin, Velcea, Mănăilă, Simcelescu, Narcis, Contra, Băban, Săvoiu, Perdei

constituie peste 90 la sută din fondul actual de jucători ai **Politehnicii** și **CFR-ului**, cele două echipe de performanță din fotbalul timișorean. Factorul comun care-i unește este acela că ei toți **sunt produsul echipelor din Campionatul local al orașului.** Electrica, UMT, Sânnicolau, Jimbolia, Lugoj, FZB, Auto, Dacia.

De unde concluzia că:

Principala sursă a Performanței de fotbal din Orașul nostru o reprezintă, ca și de altfel în cei o sută de ani ai fotbalului din Timișoara, jucătorii lansați de Campionatele zonei Timișoara! Cu câteva necesare și inevitabile excepții...

Și de unde a doua concluzie:

Revitalizarea performanței de fotbal din Timișoara în anii care urmează prin echipele din vârful Piramidei

PASE CONTRA VÂNTULUI

scrie Jackie Ionescu

competiționale, depinde în condițiile economice actuale, de valoarea Campionatului local, Orășenesc și Județean - divizie C, precum și de juniori și de Copii! Depinde de nivelul Valoric competițional de Moralitatea, și de Civilizația acestor campionate. Astăzi, când un Transfer important costă de la 100.000.000 în sus, principala sursă a unor cluburi ca Poli și CFR-ul nu poate fi decât Campionatul Orașului Timișoara. Fondul local de jucători de talent și de valoare. Dar pentru ca Poli și CFR-ul să-și poată lua oricând au nevoie, jucători din Campionatul local, acesta trebuie să câștige în Valoare! El trebuie să genereze pe bandă, jucători capabili de performanță. **Iar acest lucru se va întâmpla dacă:**

- campionatele locale vor crește în **Prestigiu** și **Importanță**
- printr-o **programare ne-concurențială** vor atrage **Publicul**
- Ziarul, Radioul și T.V.-ul **vor impune cu profesionalism fotbalul local**
- arbitrii, observatorii și Organele vor asigura **Cinstea** campionatelor
- dacă Antrenorii din Campionatele locale vor fi **stimulați** ca să producă Valori de către cei cărora le dau Valori
- dacă toată lumea oficială de fotbal se va mobiliza și bucura să **promoveze** spre diviziile B și A echipe din divizie C - Timișoara și nu din alte părți...
- dacă terenurile vor fi **gazonate** și **nivelate**
- dacă Echipele vor avea **Mingi, Ghete** și **Apă caldă**
- dacă Poli și CFR-ul vor **investi** și ele **"Ceva"** în echipele orașului.

Și mai spunem că:

1 - În întreruperile de Vară se poate organiza **"Cupa orașului Timișoara"**, cu participarea celor mai bune echipe din Oraș și Județ. **Inclusiv Poli și CFR-ul!** Pentru care Turneul ar constitui un excelent mijloc de pregătire pentru Campionatele naționale. Iar pentru echipele din Oraș și Județ, prilej de afirmare a Cluburilor, Antrenorilor și jucătorilor pe care-i au! Aceste **"zile ale fotbalului timișorean"** ar putea chiar scoate la iveală, atunci, "valorile" ce pot fi promovate!

2 - Să se constituie **"Selecționata de fotbal - Timișoara"** cuprinzând cei mai buni și de perspectivă jucători din Campionatele orașului și județului. **O echipă cu caracter Permanent!** O selecționată care să întâlnească de 3-4 ori pe an echipele similare ale altor Orașe! Căreia "CJEF"-sul să-i organizeze și un turneu din când în când în Jugoslavia, Ungaria sau unde-o fi! Atunci când pleacă Popicele, Boxul sau Karatele! **"Selecționata" permanentă să aibă 2-3 jucători permanenți, doi Antrenori permanenți, medic,** etc! Spuneți vă rog, cei care aveți mandatul legal, oficial și profesional ca să faceți așa ceva, de ce nu se poate face așa ceva??????

Și în final:

Suntem siguri că din aceste Campionate ale Timișorii vor căpăta o nouă față, o nouă importanță socială și de Public, eleganții și distinșii noștri Miliardari, crescuți cu atâta drag de Orașul nostru, Mândria orașului nostru, vor fi încântați să se constituie ca **Sponsori** ai unora dintre echipe!! Știm noi vreo doi-trei dintre domniile lor care abia așteaptă...

Toate astea și altele ca astea **nu costă bani!** Costă doar **puțin Efort! Puțină pasiune! Puțină responsabilitate...**

P.S.: L-am văzut pe unul **Ritter** la Electrica lui **Radu Suciu!** "Rasă"!!! Și tot "Rasă" e și **Militaru** a lui nea **Tavi Foale**, crescut de freneticul profesionist care este **Tiberiu Itineanțu!**

BOEMA NOASTRĂ

CAFENEAUA FOTBALULUI

(pistoalele se lasă la garderobă)

... și chiar dacă se lasă la garderobă, ziariștii sportivi timișoreni au fost sub tirul celor în care ei "trag" (expresia a inventat-o dl. Jackie după un meci... dar mai bine să nu ne amintim) la sfârșit de săptămână. Tir destul de... neconcentrat. Ziariștii au scăpat ieftin. Cel mai tare "intervievist", normal, Jackie. Dar e și redactor editorialist la noi... Toma Dobândă e nemulțumit că se acordă prea puțin spațiu copiilor și juniorilor. Da acord, dar spațiul... Rică "Mafiotu'" zice în schimb că nu se acordă atenție diviziei C?!? Oare Rică nu citește ziarele? Îi facem abonament gratuit la "Fotbal Vest"... Și poate în... 12 pagini va fi mai mult spațiu pentru toți. Că până la cele 32 de pagini ale "Gazzettei dello Sport" mai avem...

Aradul a fost din nou cu noi, prin cuplul, de acum, celebru: Ionuț Popa - Ovidiu Păcurariu.

Și pentru că-i boema, C.O.S.-ul s-a închis din nou cu vreo patru ore după program. Adică la... 1.00! Cei mai... boemi au continuat până la 4.30 (!!) la restaurantul grecesc din Complexul studențesc...

Azi, după etapa de C, Cafeneaua Fotbalului va fi "născută" de Tavi Foale.

Mai multe și mai mărunte despre "Cafenea", tot în 12 pagini. Promit!

D.P.

P.S.: Cel mai elegant conducător: Vali Epuran. A luat în ... Mendoza!

TOP ȘI ANTI TOP

ÎNTRE CEZAR...

1. ANDREI OTIMAN. După o serie de prestații care au lăsat de dorit, mijlocașul ceferiștilor și-a adus aminte că a fost poreclit "Otelinho", ajungând la 6 goluri marcate și la doar 4 de golgeterul formației, prietenul său, Angelo Foale.

2-3. ATILLA PAP ȘI MARIAN SINESCU. Au trecut 225 de minute de când UTA nu a mai primit gol! Dacă până în minutul 45 al jocului de la Sibiu acest lucru s-a datorat lui Pap, colegul său, Marian Sinescu, n-a vrut să fie mai prejos și astfel spectatorii sibieni au plecat îngroziți de pe stadion, întrebându-se cum e posibil ca o echipă să aibă doi portari de o asemenea valoare!

4. IOAN PETRESCU. După ce ani de zile i-am apreciat calitățile de atacant, acum "roșcovanul" a vrut să ne demonstreze că poate juca la fel de bine și ca libero. Nu ne-ar mira să-l vedem azi - mâine și în locul lui Bosca!

5. ALIN ARTIMON. Cu toate că a suferit o fractură facială în meciul de la Hunedoara, liberoul timișorean a ținut să fie prezent în partida de la Baia Mare, contribuind din plin la succesul echipei sale.

5003. MOTORUL C.F.R. - ARAD. A venit și rândul Motorului să o facă de oaie! Faptul că au jucat împotriva liderului, nu poate scuza prestația lor lamentabilă. Ar fi cazul ca procurorul Paul Palcu să-și cheme băieții în fața "instanței"! Acuzația: 500 de spectatori au fost păcăliți. Și nu mai era 1 aprilie!

7404. MINERUL ANINA. Pierzându-l pe cel mai valoros jucător, Robv Benczik, minerii coboară în adâncuri! Numai să nu se afunde prea tare!

9869. DACIA TIMIȘOARA. Acum un an pe primul loc, la ora actuală în subsolul clasamentului! Numai că băieții nu știu să suporte cu sportivitate momentul dificil prin care trec. Oricum din impas nu se iese bruscând arbitrii, sau permițând unor tipi dubioși să amenințe pe toată lumea cu toporul sau cu coasa. Cu aceste obiecte se făcea dreptate în timpul răscoalelor de la Flămânzi sau de la Bobâlna!

...ȘI MĂGAR

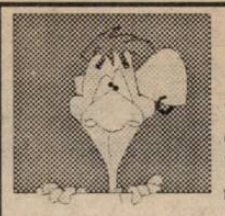

URECHEA CIULITĂ

FLORIN HALAGIAN, către fundașul Glăvan, în timp ce acesta era hărțuit de Negrău: **"Mă Glăvane, da'pune-l odată la respect pe ăsta!"**

JACKIE IONESCU, adresându-se ziariștilor timișoreni: **"Marele vostru merit este că nu vă uitați în buzunarul omului când îi luați un interviu."**

ȚIȚI DUMITRU, în pauza meciului Tractorul - Corvinul, referindu-se la partida F.C. Brașov - Steaua: **"Ar fi culmea să pierdem după - masă!"**

COSTICĂ RĂDULESCU, după întâlnirea Poli - IEELIF Craiova în legătură cu pregătirea fizică a alb - violeților: **"Adevărul e că băieții mei ar mai putea juca un meci!"**

ALEXANDRU ȚAMBOI, antrenor secund Vestpetrom Pecica; **"Motorul și CPL Arad se concentrează prea mult pentru partidele cu celelalte echipe arădene, dar își pierd aplombul în fața adversarilor din celelalte județe."**

ADRIAN CIREAP: **"Ce calități de manager a demonstrat dl. Boiț în ultimii ani?**

GHEORGHE STĂNESCU, în timp ce arbitra meciul Giarmata - Șoimii Textila, către "loja" ziariștilor prezenți: **"Facem pariu că la Poli vor fi două diferențiați?"**

ing. TUDOR, directorul Minei Livezeni, în pauza meciului CSM - Jiul, către jucătorii petroșeneni: **"O să trăiți de acum înainte doar pe banii voștri."**

BUGS BUNNY

TOT CE APARE ÎN ACEST COLȚ POATE FI FOLOSIT ÎMPOTRIVA CELUI CARE A DECLARAT

EMILIAN DIACONESCU, către preparatorul fizic al CFR-ului, DORU MICLĂUȘ: **"Când erai tânăr, aveai părul ca și valurile mării!"**

DORU MICLĂUȘ: "Și acum?"

EMILIAN DIACONESCU: "Acum ți-a rămas numai plaja..."

CAMERA ASCUNSĂ A LUI FOTOFUCHS

SAVA SIMCELESCU ȘI PETRE MUȘAT, UN... MONOLOG ÎN CONDUCEREA CFR-ULUI

Întrebarea care vine marți

Chiar e chitit UMT-ul pe încă o retrogradare?

"SURPRIZĂ" LA AJF TIMIȘ

Din surse demne de încredere, dar care doresc să-și păstreze anonimatul, aflăm că **DĂNUȚ LAȚA** a fost reales, după o luptă crâncenă, președinte al A.J.F. Timiș!

CONCURS

FOTBAL VEST pentru... ORIENT

Cu 1200 de lei puteți vizita Istanbulul!

Începem prima etapă a concursului din luna aprilie. Încercuiți răspunsurile corecte și trimiteți toate cele 4 taloane pe care le veți găsi în cele 4 numere ale ziarului din această lună și veți participa la tragerea la sorți care vă poate trimite într-o excursie la Istanbul.

Numele câștigătorului concursului din luna martie va fi comunicat în ziarul de marți, 11 aprilie.

Iată și răspunsurile corecte la taloanele din luna martie: **TALON 1:** Adrian Ungur și Miodrag Belodedici; **TALON 2:** Wembley și Necula Răducanu; **TALON 3:** UTA și Tony Meola; **TALON 4:** Ladislau Bölöni și Sandor Puhl.

TALON 1

A. Care națională din Europa a fost poreclită de ziariști "portocala mecanică"?

1 Grecia
X Portugalia
2 Olanda

B. La care echipă italiană a jucat galezul Ian Rush, aflat în prezent la FC Liverpool?

1 AS Roma
X Inter Milano
2 Juventus Torino

NU UITAȚI:

1. TRIMITEȚI CELE 4 TALOANE ÎNTR-UN SINGUR PLIC, DUPĂ ULTIMA APARIȚIE LUNARĂ
2. ORICARE CITITOR POATE PARTICIPA CU UN NUMĂR NELIMITAT DE TALOANE

DANSIL TOURS

Organizează ✦ săptămânal (cu plecare în fiecare luni) **excursii în Turcia,** la Istanbul; ✦ de trei ori pe săptămână (marți, joi și sâmbătă) **excursii în Iugoslavia,** la Novi Sad, Sabac, Subotica, Belgrad, în funcție de solicitări. **Înscrieri** zilnic, între orele 8-18, în **Timișoara,** Clubul Constructorul, str. Daliei nr. 13, tel. 056/194.590 și în **Arad,** str. Grigore Alexandrescu nr. 36, tel. 057/212.919. Transportul se efectuează cu autocare Romtur.

■ MAGNET ■
General manager
RICHARD ANDRESS
FOTBAL vest
Str. Paris nr 2A Timișoara
tel. 056/190656

Director onorific:
MARCEL TOLCEA

Redactor șef:
DUKI POPOVICI

Colectivul redacțional:
SANDU USUSAN (redactor-șef adjunct), MARIUS BREAZU (șef dep. interne), OVIDIU PĂCURARIU (șef subredacție Arad), PETRU FUCHS (șef subredacție Caraș), MIHAI COMȘULEA (șef dep. externe), CORNEL BOCIORT (secretar gen. de redacție), RADU SUCIU (ideolog).

Redactori editorialiști:
JACKIE IONESCU, MIKI JUNEA

Colaboratori permanenți:
BEBE GRIGORE, ȘTEFAN MARTON, DORU SUBA, GHIȚĂ OCHIȘOR, HORST SZEIBERT, BRANKO VUIN, PAUL BOCȘANU, FLORIN NEMEȘ, CĂLIN PĂLTINEAN, SILVIU FLORESCU, RAUL SPILLER.

Reporteri speciali:
NELU SERE, LUCIAN GHEORGHIU, IONEL BOLOG

Tipar off-set:
MEDIAGRAF S.A.

O REMIZĂ DE... AUR

INTER SIBIU - U.T.A. 0-0

Stadion "Arini", teren bun, timp rece, spectatori 4.000.
Arbitri: V. Ioniță - C. Ștefan, Al. Rolea (toți trei din București) - rezervă: V. Ilie (București).
Observator: V. Alexandru (PLoiești).
Cartonașe galbene: Boloș, Aslău.
INTER: Blid 6 - L. Cotora (cpt.) 6 - Baciu 6, Glăvan 6,5, Tâlvan 6 - M. Szegedi 6 (46, Cr. Sava 6), C. Szegedi 6 (61, Pogăceanu 6), Maier 6,5, Damian 6 - Văsâi 6, Toboșaru 5,5.
Antrenor: Fl. Halagian. Pe bancă: Fl. Cotora, Moldovan, Terchilă.
UTA: Pap 7,5 (46 Sinescu 7,5) - Grad 6,5 - Szell 6, Lucaciu 6,5, Grădinaru 7,5, Dronca 6,5 - Boloș 6, Radu G. (cpt.) 6,5, Aslău 6,5 - Plisca 6 (89, Brindescu), Negrău 6 (77, Lingurar).
Antrenor: Gigi Borugă. Pe bancă: Mitu, Târțău.

● Înainte partidei, UTA a fost considerată ca victimă sigură, mai ales că Gigi Borugă a riscat mult menajându-i pe Mitu și Târțău în perspectiva partidei cu Sportul Studențesc, amândoi având la ora respectivă câte trei cartonașe galbene. ● În atari condiții, UTA a ales cartea defensivei pe care a jucat-o aproape fără greșeală, cu excepția fazei din min. 3, când Văsâi a fost faultat în careu, dar arbitrul V. Ioniță nu a luat nici o decizie. ● Din primul minut de joc Szell l-a marcat strict pe Toboșaru, Lucaciu pe Văsâi, Dronca pe C. Szegedi, iar Grădinaru pe Maier ● A rezultat o luptă aspră, fără menajamente, între defensiva oaspete și atacul gazdelor, dând câștig de cauză de această dată arădenilor. ● De remarcat că arădenii nu au expediat nici un șut pe spațiul porții, chiar dacă au avut câteva acțiuni firave de atac, purtate de Plisca și Aslău. ● Pap, care a avut o evoluție bună în prima repriză, s-a accidentat și a fost înlocuit cu M. Sinescu, aflat la rândul lui într-o zi bună. ● Repriza a doua nu s-a deosebit aproape deloc de cea dintâi, rezumându-se la atacuri furibunde dar haotice ale gazdelor, toate lovindu-se de defensiva oaspeților. ● De remarcat că, în prima repriză, Glăvan a șutat mingea în bara verticală. ● În min. 84, în urma unei busculade, Grad l-a lovit pe Văsâi, moment în care Toboșaru l-a lovit, la rândul lui, cu pumnul în plină figură, pe Grad. ● Și de această dată arbitrul V. Ioniță a trecut cu vederea acest incident, ceea ce nu l-a împiedicat să prelungească repriza a doua cu 4 minute. Într-un târziu s-a auzit fluierul izbăvitor, arădenii obținând un punct meritat pentru care au depus un mare efort. Următoarele două partide de pe teren propriu cu Sportul Studențesc și Electroputere Craiova, vor aduce, poate, clarificările necesare.

OVIDIU PĂCURARIU

DUPĂ RĂZBOI

FLORIN HALAGIAN: "Am pierdut un punct mare. UTA a făcut antijoc, aruncând mingile și în tribună. Nu m-am plâns niciodată de arbitri, dar cu unh asemenea arbitraj nu ai cum să câștigi!"

GHE. BORUGĂ: "Rezultat echitabil. Băieții au depus un efort mare. Nu am avut nici o ocazie de gol."

PRIVIND ÎNAPOI ȘI... ÎN PERSPECTIVĂ

UTA - SPORTUL STUDENȚESC

1974-75	1-2	- liga I
1975-76	2-0	- liga I
1976-77	2-0	- liga I
1977-78	2-1	- liga I
1978-79	1-0	- liga I
1981-82	1-1	- liga I
1993-94	2-0	- liga I

Cifrele etapei

0 - victorii în deplasare în etapa a 22-a

1 - primul meci în DN pentru Iulică Pătru (Electroputere, ex Gloria Reșița)

3- cartonașe roșii arătate sâmbătă (Potocianu - F.C. Național și Axinia II - Ceahlăul, Kemeneș - Baia Mare

5 - penalty-uri acordate, toate transformate

6 - jucători au reușit câte 3 goluri într-un meci. Cel mai recent, Craioveanu, contra F.C. Maramureș Baia Mare.

26 - goluri înscrise (20 gazdele, 6 oaspeții)

62 - întâlniri F.C. Brașov - Steaua în prima divizie, cel mai vechi duel al etapei (primul meci la 24.11.1957, 2-2 la București)

225 - minute de când UTA n-a mai primit gol

66.000 - spectatori au asistat la cele 9 meciuri ale rundei (7300 meci)

CELELALTE REZULTATE:

PETROLUL - GLORIA B-TA 3-2: Pârlog (25), Toader (77 și 83 - ambele din penalty) - C. Popa (56), Safta (70).
DINAMO - F.C. ARGEȘ 4-0: M. Savu (5), M. Ivan (50 și 83), Mateuț (80).
UNIV. CRAIOVA - F.C. MARAMUREȘ 6-1: Craioveanu (14 - penalty, 36 și 85), R. Niculescu (21), Stângă (44), Cristescu (45) - Ghindă (41). Eliminat: Kemeneș (F.C.Maramureș - min. 18).
RAPID - ELECTROPUTERE 1-0: Constantinovici (39).
F.C. FARUL - F.C. NAȚIONAL 1-1: Dinu (38) - Stancu (86). Eliminat: Potocianu (F.C. Național - min. 60).
OȚELUL - CEAHLĂUL 3-1: Luță (34), Cornea (37), V. Ștefan (45) - Murariu (84). Eliminat: Axinia II (Ceahlăul - min. 12)
SPORTUL STUD. - "U" CLUJ 1-0: Vochin (90).
F.C. BRAȘOV - STEAUA 1-1: Vasc (79 - penalty) - Militaru (60 - penalty).

Etapa viitoare

(Sâmbătă, 8 aprilie)

F.C. Național - Rapid; Electroputere - Inter Sibiu; U.T.A. - Sportul Stud.; Ceahlăul - F.C. Farul; F.C. Argeș - Petrolul; Gloria B-ța - Oțelul; F.C. Maramureș - Dinamo; Steaua - Univ. Craiova; "U" Cluj - F.C. Brașov.

CLASAMENT D.N.

	TOTAL						PENALTY-uri				ACASĂ					AFARĂ				
							in favoare		impotriva											
							Total	Marc	Total	Marc										
STEAUA	22	14	6	2	43-14	48	4	3	1	1	11	8	3	0	30-6	11	6	3	2	13-8
UNIV. CRAIOVA	22	13	4	5	50-22	43	5	3	3	1	12	8	4	0	34-7	10	5	0	5	16-15
DINAMO	22	12	3	7	40-26	39	4	2	2	2	12	10	1	1	30-9	10	2	2	6	10-17
F.C. NAȚIONAL	22	11	4	7	46-34	37	5	4	6	5	10	7	2	1	26-13	12	4	2	6	20-21
RAPID	22	11	3	8	29-25	36	8	5	2	2	11	9	1	1	25-12	11	2	2	7	4-13
PETROLUL	22	10	5	7	31-26	35	7	6	1	1	12	9	3	0	25-6	10	1	2	7	6-20
F.C. ARGEȘ	22	11	2	9	27-33	35	2	2	4	2	11	10	0	1	19-10	11	1	2	8	8-23
CEAHLĂUL	22	9	5	8	32-31	32	7	6	3	3	10	7	1	2	18-9	12	2	4	6	14-22
INTER SIBIU	22	10	2	10	32-35	32	3	3	4	2	11	8	2	1	22-9	11	2	0	9	10-26
F.C. FARUL	22	9	5	8	29-32	32	6	4	4	4	11	8	2	1	20-7	11	1	3	7	9-25
OȚELUL	22	8	7	7	34-32	31	4	4	7	6	11	7	3	1	18-7	11	1	4	6	16-25
"U" CLUJ	22	9	4	9	26-26	31	2	0	3	3	11	7	2	2	18-12	11	2	2	7	8-14
GLORIA BISTRIȚA	22	9	3	10	40-38	30	4	4	7	5	11	9	1	1	24-8	11	0	2	9	16-30
F.C. BRAȘOV	22	5	8	9	21-32	23	4	3	7	7	12	4	5	3	12-11	10	1	3	6	9-21
U.T.A.	22	4	7	11	15-39	19	2	2	6	5	10	4	2	4	8-15	12	0	5	7	7-24
ELECTROPUTERE	22	5	3	14	16-30	18	1	1	3	3	10	5	2	3	14-8	12	0	1	11	2-22
SPORTUL STUD.	22	3	7	12	15-30	16	3	3	6	3	11	2	5	4	11-14	11	1	2	8	4-16
F.C. MARAMUREȘ	22	3	6	13	22-43	15	2	2	4	2	11	3	3	5	16-15	11	0	3	8	6-28

NUME PENTRU ACOLO SUS?

După cum se știe, programarea etapelor din Divizia C nu permite antrenorilor și conducătorilor din eșaloanele superioare să urmărească o serie de jucători tineri, talentați, care ar putea fi lansați, cu puțin curaj, în divizile mai înalte. Fotbal Vest încearcă să aducă la cunoștința marelui public câteva nume de perspectivă. Dacă am avut fler se va vedea pe parcurs. Tuturor celor intervievați le-am pus 5 întrebări.

1. **Ce satisfacții îți oferă evoluția în Divizia C?**
2. **Care crezi că sunt calitățile tale? Dar defectele?**
3. **În ce ligă superioară crezi că poți face un salt imediat?**
4. **Care este modelul tău fotbalistic?**
5. **Cine crezi că va câștiga seria?**

Să facem deci cunoștință cu primii 13 candidați la afirmare, cu mențiunea că toți evoluează în C - Timiș și că pe viitor vă vom prezenta și speranțe din Arad și Caraș.

CĂLIN FRUNZĂ
(Timișul Șag)

- născut la 14 ianuarie 1972, la Slobozia
- a evoluat la Auto FZB, Șoimii Textila și UMT.
- postul în echipă: portar

1. Nu doresc să rămân aici. Vreau să ajung mai sus. Nea Vio Vișan este un antrenor foarte bun care știe cum să ne pregătească.
2. Calitățile le remarcă alții. Vreau doar să menționez că nu îmi place să pierd. Iar ca defect, ar fi faptul că uneori la antrenamente sunt prea glumeț.
3. Depinde și de echipă, dar cred că în Divizia A aș putea să apăr.
4. Walter Zenga.
5. Timișul Șag - fără nici un dubiu!

MIHAI KOVACS
(Șoimii Textila)

- născut la 1 aprilie 1972, la Timișoara
- a început la Școala Sportivă (antrenor Botescu), evoluând apoi la FZB și Progresul Timișoara (antrenor Ghiță Chimiuc)
- postul în echipă: fundaș central

1. Niciuna.
2. Detnta, lovitura de cap, deplasarea și șutul cu dreptul. Sunt deficitar în controlul cu piciorul stâng.
3. Divizia A
4. Basile Boli
5. Șoimii Textila

CĂLIN MADA
(Șoimii Textila)

- născut la 3 aprilie 1974, la Timișoara
- a început fotbalul la juniorii lui Poli (antrenor Mițaru), după care a fost împrumutat la UMT
- a marcat 8 goluri în acest sezon
- postul în echipă: stoper la marcaj

1. Nu prea mari. Satisfacția că pot să mă afirm și că mă pot pregăti pentru o evoluție într-un eșalon superior.
2. Detenta, plasamentul, șutul cu dreptul. Defecte sper că nu am.
3. În Divizia B, sigur. În rest antrenorii să dea verdictul.
4. Jürgen Klinsmann
5. Șoimii Textila, cu toate că suntem cea mai săracă echipă din serie.

VALENTIN MICULESCU
(Electrica Timișoara)

- născut la 4 septembrie 1975, la Timișoara
- din 1985 a început la Progresul Timișoara având-i antrenori pe Mașcovescu, Belânov, Iorga și Ilie Rotariu.
- postul în echipă: mijlocaș ofensiv

1. Joc fotbal la o echipă bună, cea mai bună din Divizia C, cu gândul să ajung mai sus.
2. Tehnica și orientarea bună în teren. Am o viteză de reacție mai slabă. Deasemenea jocul cu capul lasă de dorit.
3. Mai repede în Divizia A decât în B, unde se joacă prea tare.
4. Ionuț Lupescu, Joseph Guardiola
5. Furnirul Deta

ANDREI MILITARU
(Auto FZB)

- născut la 21 decembrie 1976, la Oradea
- a început fotbalul la Sinmartin (unde a stat doar o lună), după care a trecut la juniorii UMT-ului, având-l ca antrenor pe Tiberiu Itineanțu
- a înscris în acest campionat 11 goluri
- postul în echipă: mijlocaș dreapta sau vârf

1. Doar pentru că am un antrenor bun și pot să mă pregătesc corespunzător.
2. Cred că posed o tehnică bună, viteză și sunt capabil de un travaliu mare în teren. Mă dezavantajează puțin statura, fiind astfel cam deficitar în jocul cu capul.
3. După o acomodare și o pregătire corespunzătoare de 2 săptămâni, consider că aș putea evolua în Divizia A.
4. Marco Van Basten, Romario și Tino Asprilla.
5. Furnirul Deta.

ȘTEFAN TIBERIU MODI
(Timișul Șag)

- născut la 3 septembrie 1975, la Timișoara
- a jucat la CFR Timișoara (3 ani), apoi la Poli, având-l ca antrenor pe Petre Spăriosu
- postul în echipă: mijlocaș de acoperire.

1. Important este să joc, pregătirea fiind folositoare pentru un salt în eșaloanele superioare.
2. Am o condiție fizică bună. Trebuie să-mi îmbunătățesc însă tehnica.
3. În Divizia B m-aș descurca, poate chiar în Divizia A. Eu sunt răbdător.
4. Riccardo Ferri
5. Cred că noi avem cele mai mari șanse.

ȘTEFAN MURARU
(Electrica Timișoara)

- născut la 27 decembrie 1973, la Timișoara
- a jucat la Poli (2 ani), după care pe timpul stagiului militar a făcut parte din formația Șoimii Textila
- postul în echipă: portar

1. Nu prea multe. Poate că am posibilitatea să mă pregătesc.
2. Mă consider destul de atletic.
3. Aș putea apăra în Divizia A.
4. Gianluca Pagliuca
5. Furnirul Deta

FLAVIUS NISTOR
(Timișul Șag)

- născut la 10 ianuarie 1975, la Timișoara
- a început fotbalul la Poli (antrenor Cornel Florescu), apoi a jucat la Tomnatic
- postul în echipă: libero

1. Satisfacția mare este că am ajuns să mă pregătesc cu un antrenor de talie dlui. profesor Vișan
2. Am o voință de fier și nu îmi place să pierd. Sunt mai deficitar în ceea ce privește jocul cu capul.
3. Divizia A și poate chiar și Divizia Națională.
4. Paolo Maldini
5. Timișul Șag favorita nr. 1, dar mai intră în calcul și alte 3 formații.

OVIDIU PANAITESCU
(Auto FZB)

- născut la 2 mai 1976, la Timișoara
- a evoluat la Șoimii Textila și UMT, sub îndrumarea aceluiași Tiberiu Itineanțu
- a marcat 3 goluri în acest sezon
- postul în echipă: mijlocaș la închidere sau mijlocaș stânga

1. În Divizia C am posibilitatea să mă rodez și în același timp să mă afirm
2. Calitățile principale pe care le am sunt clarviziunea în joc, tehnica și jocul cu capul. Cred că sunt puțin cam lent.
3. Mă gândesc că aș putea juca în Divizia A.
4. Fernando Redondo
5. Furnirul Deta

MARIUS PUIU
(Șoimii Textila)

- născut la 24 noiembrie 1967, la Timișoara
- primii pași în fotbal i-a făcut la Școala Sportivă (antrenor Botescu și apoi Toma Dobândă), la CFR Cluj (în Divizia B), a revenit la CFR, iar din 1988 a jucat la Progresul Timișoara (antrenor Ghiță Chimiuc). A mai evoluat la Sânmartin, Schwetzinger SV. (perioada 1991 - 92 în Oberliga)
- postul în echipă: mijlocaș ofensiv

1. La vârsta mea mai joc din plăcere.
2. Tehnicitatea, pase bune. Am dificultăți la manevrarea mingii.
3. Din câte am văzut, cred că aș putea juca în Divizia A.
4. Ilie Balaci
5. Șoimii Textila

RUDOLF RANCZ
(Auto FZB)

- născut la 18 august 1976, la Timișoara
- a început fotbalul la Poli (antrenor Bodrojan), apoi a trecut la Electrica și UMT (antrenor Tiberiu Itineanțu).
- 2 goluri marcate în acest campionat
- postul în echipă: vârf sau mijlocaș dreapta

1. Divizia C îmi oferă satisfacția că pot să mă afirm și să câștig experiență.
2. Calitățile mele sunt viteza, clarviziunea în teren, pregătirea fizică și jocul cu capul. Sunt mai deficitar în ceea ce privește tehnica iar uneori sunt puțin cam nervos.
3. Cred că aș putea juca chiar la Poli.
4. Nu am.
5. Timișul Șag

SORIN SÂRB (Giarmata)

- născut la 15 februarie 1971, la Oradea
- a jucat la C.S.S. Oradea (antrenor Matei), F.C. Bihor, Voința Oradea, Auto FZB, UMT și din nou Auto FZB
- postul în echipă: vârf

1. Aș fi vrut să mă ridic. Se pare că am oscilații între foarte bine și foarte rău.
2. Cred că am calități fizice dar din păcate o anume inhibiție și o labilitate psihică.
3. Cred că aș putea juca în Divizia A sau B.
4. Ryan Giggs
5. Furnirul Deta

PETRICĂ TĂTARU
(Electrica Timișoara)

- născut la 31 decembrie 1975, la Timișoara
- a jucat la Textila (în 1985 - antrenor Gigi Leu), apoi la Progresul Timișoara (juniori antrenor Mașcovescu)
- a marcat un gol în acest campionat
- postul în echipă: libero

1. Joc din plăcere. Alte satisfacții nu am.
2. Tehnică, plasament. Din păcate sunt cam lent și nu prea am forță.
3. Rămâne la aprecierea antrenorilor. Sunt tânăr și sper să cresc în valoare.
4. Ionuț Lupescu și Luigi A[illegible]

UN ALTFEL DE "JUMI-JUMA"

POLI - FC IEELIF CRAIOVA 5-0 (1-0)

Stadion Dan Păltinișanu, timp frumos, teren bun, spectatori 4.000.
Arbitri: A. Iordăchescu, R. Petrovici, Gh, Farcaș (toți din București).
Cartonașe galbene: Chimoiu, Băban.
POLI: Almășan (80, Țurcaș) - Contra, Macavei, Pelici, Stoicov - Săvoiu (46, Velcea), Sandu, Vlaicu (cpt.), CĂLIN - BĂBAN, Trandu (65, Ivan).
Antrenor; C. Rădulescu. Pe bancă: Persa, Bărbosu.
I.E.E.L.I.F.: Firescu - Gavrilescu (44, Negoescu) - Andrei (61, Niculescu), Chimoiu, Cotea - Ispas, Zaharia (cpt.), Florescu, V. Stângă - Dinu, Dina.
Antrenor: N. Țilihoi. Pe bancă: Tomescu, Negrea, Diaconescu.
Au marcat: CĂLIN (min. 45), care a transformat impecabil o lovitură liberă de la 20m, trimițând balonul la vinclul din stânga lui Firescu; CĂLIN (min. 69), care a împins în poartă balonul, din 6m, după ce acesta fusese respins de portarul oltean; SANDU (min. 72), cu un șut puternic de la 16m, pe jos, în colțul lung; BĂBAN (min. 78) calm, cu latul, din interiorul careului; CONTRA (min. 82) care a transformat, cu emoții, penalty-ul acordat în urma hențului în careu al lui V. Stângă.
Jucătorul meciului: CĂLIN.

● Primele 45 de minute au fost cele mai slabe ale lui Poli din acest campionat. ● Timișorenii n-au găsit soluții pentru a depăși o formație "rea", bine așezată în teren și care știe să paseze în zona centrală, sub bagheta lui Florescu. ● Așadar, o dominare fără eficiență. ● În partea a doua, oltenii n-au mai trecut de centrul terenului decât de două ori, în ultimele minute, când soarta partidei era clară. Poate de aceea au apărut acele neglijențe (Macavei a pierdut un balon în propriul careu, Țurcaș salvând din fața lui Niculescu) și bara la vinclu a lui Negoescu. ● Pe lângă cele patru reușite ale reprizei secunde, timișorenii au mai avut două bare (Velcea, cu capul, din plonjon, la rădăcina barei - min. 77, și centrarea lui Călin, deviată în transversală de Zaharia - min. 68). ● Din nou Poli a jucat doar o repriză, de data aceasta a doua. ● De la toamnă, violeții vor fi obligați, prin forța împrejurărilor, să joace ambele jumătăți... ● Curioasă echipa lui Țilihoi: la 0-0 a ieșit frumos la joc, iar la 0-3 s-a baricadat cu aproape tot efectivul în jurul propriului careu de 16m! ● Arbitrului Iordăchescu i se poate reproșa neacordarea a două penalty-uri pentru timișoreni: prima dată la o centrare a lui Călin (min. 35) respinsă cu mâna de Chimoiu - fază identică cu cea din min. 82, când s-a acordat penalty, la centrarea lui Ivan deviată de Stângă! - și în repriza secundă, pentru un fault clar asupra lui Băban în suprafața de pedeapsă. ● O mențiune pentru Florin Călin, care a făcut sâmbătă totul(bine!).

MARIUS BREAZU

După război

G. RĂDULESCU: **"Abia după pauză băieții au luat jocul în serios. La pregătirea meciului le-am spus că nu va fi ușor, pentru că I.E.E.L.I.F. are școala craioveană de fotbal, ceea ce s-a și văzut. Partea pozitivă este că echipa a arătat o bună dispoziție la efort".**

N. ȚILIHOI: **"Am fost învinși de o echipă mai bună, cu care am jucat de la egal la egal o repriză".**

ECHIPA BANATULUI

etapa a V-a

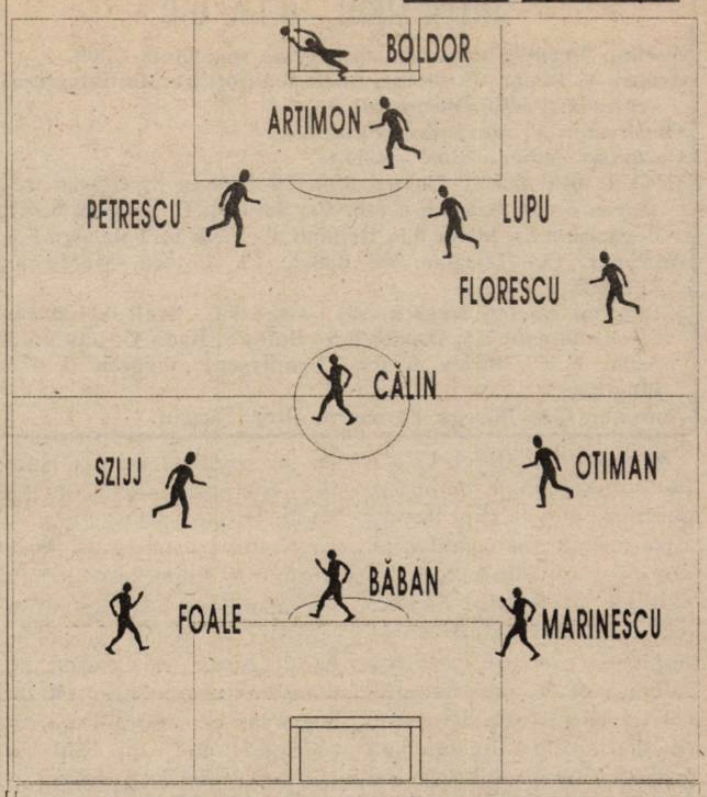

DUPĂ "IMBOLDUL GOVÂNDARI"...

CSM REȘIȚA - JIUL PETROȘANI 3-0 (3-0)

Stadion "Valea Domanului", teren bun, timp răcoros, spectatori 800.
Arbitri: T. Baroian - S. Dabi, V. Roman (toți din Ploiești).
Observator: Dumitru Pepelea (București).
Cartonașe galbene: Cepoi.
C.S.M.: BOȘCA (cpt.) (88, Ianu II) - PETRESCU - Cepoi (68, C. Cojocaru), LUPU, Panescu (83, Căprariu) - SZIJJ, Ianu I, Stroia, Doană - Ciucur, MARINESCU.
Antrenor: Mircea Chivu. Pe bancă: Calofir, Roșu.
JIUL: Ghițan (90, Anton) - Cioabă (cpt.) - Doroș (21, MOVILĂ), M. Popa, DODU - Șturbulescu, Călugărița, Huza, C. Lazăr (60, Ceacusta) - STOICA, Mangalagiu.
Antrenor: Emil Vlădut. Pe bancă: V. Stancu, Mititel.
Au marcat: MARINESCU (min. 8), din penalty, acordat pentru faultul lui Doroș la Szijj; STROIA (min. 13), de la 6 m, la o învălmășală în careu; DOANĂ (min. 29), șut senzațional la vinclu,, de la 25 m.
Jucătorul meciului: PETRESCU.

● Un meci privit inițial de "a fi sau a nu fi" s-a dovedit până la urmă un simplu galop de sănătate în care conturile s-au încheiat după prima repriză. ● Putea fi, după 45 de minute, chiar 6-0, dar bara s-a opus lui Panescu, iar C. Lazăr și Cioabă au fost "în pragul" autogolului. ● Partea a doua a fost diametral opusă. Pe fondul relaxării gazdelor, oaspeții au atacat în valuri, dar s-au izbit de "minunile" lui Bosca și de jocul excelent al... liberoului Petrescu "promovat" pe acest post din... lipsă de cadre. ● Îmbucurătoare creșterea de formă a lui Joska Szijj. ● Marinescu a avut 4-0 în bocanc (min. 80), dar și varianta de-a pasa lui Panescu, mai bine plasat. De aici un lanț de reproșuri pe relația Panescu - Marinescu, "extins" la Bosca și scena de final în care căpitanul reșițenilor a cerut schimbarea lui Panescu. ● Oricum, egalul din Govândari, pare să fi dat încredere echipei lui Chivu.

PETRU FUCHS

După război

MIRCEA CHIVU: **"S-a văzut că echipa și-a intrat în ritm. A lăsat-o mai moale după 3-0, datorită mentalității jucătorului român. Ne așteaptă și în continuare vremuri grele. Sperăm să le depășim cu succes."**

EMIL VLĂDUȚ: **"În primul rând felicit echipa reșiteană care s-a autodepășit. Așa e când joci cu cuțitul la os. Am fost relaxați de cele trei victorii consecutive. Aștept ca la anul să-i avem pe reșițeni adversari direcți în lupta pentru promovare în divizia națională."**

PRIVIND ÎNAPOI ȘI... ÎN PERSPECTIVĂ

UNIREA ALBA IULIA - CSM REȘIȚA

1979-80	1-1	- liga a II-a
1984-85	0-1	- liga a II-a
1985-86	0-1	- liga a II-a
1988-89	4-1	- liga a II-a
1990-91	3-2	- liga a II-a
1991-92	2-1	- liga a II-a
1993-94	4-0	- liga a II-a

GLORIA REȘIȚA - FC BIHOR

1987-88	2-2	- liga a II-a
1991-92	1-0	- liga a II-a
1992-93	3-0	- liga a II-a
1993-94	1-0	- liga a II-a

CFR TIMIȘOARA - TRACTORUL BRAȘOV

1992-93	1-1	- liga a II-a
1993-94	2-2	- liga a II-a

METROM - POLI TIMIȘOARA

nici o confruntare directă

SC. RAMANI S.R.L.

■ **HUSE, SCAUNE AUTO**
(en gros și en detaille) pentru toate tipurile de autoturisme (la cerere se asigură montajul pe loc)

■ **ACUMULATORI ȘI ULEIURI AUTO**

■ **ACCESORII AUTO** (folie geam, spray silicon, claxon, trusă scule, capace roți, camere auto, etc.)

La magazinul firmei din TIMIȘOARA - Str. Anton Pann nr. 3 (Piața Traian) Tel / fax. 056 / 134297

CU OTIMAN LA PUPITRU

PHOENIX BAIA MARE - CFR TIMIȘOARA 0-2 (0-0)

Stadion "Phoenix", teren bun, dar moale, timp frumos, dar frig, spectatori 800.
Arbitri: T. Murariu (Gura Humorului) - I. Moise (Buzău), S. Marian (Buzău).
Observator: Mircea Salomir (Cluj).
Cartonașe galbene: Mocianu, Iodi, Florescu.
PHOENIX: Filimon - Budea - Mic, Motoc, Mocianu, Buciu (cpt.) - FL. MUREȘAN (62, Ardelean), Pop. N., Irimuș - Iodi, Frunză.
Antrenor: Ion Mureșan. Pe bancă: Șleam, Șomcherechi, Mureșan I., Govor.
CFR: BOLDOR - ARTIMON - Diaconescu, HIMCINSCHI, Pavlov, FLORESCU - OTIMAN, Vlătănescu (71, Bujor), Mănăilă (76, Gligorovici) - Simcelescu (cpt.), A. FOALE.
Antrenor: Ghiță Chimiuc. Pe bancă: Chimiuc, Ianoșev, Perdei.
Au marcat: OTIMAN (min.77), care a șutat plasat, de la 22 m, în dreapta, la o pasă primită de Gligorovici; OTIMAN (min. 84), finalizând o excelentă acțiune de atac Gligorovici - Bujor - Simcelescu.
Jucătorul meciului: OTIMAN.

● Spre surprinderea tuturor, gazdele au jucat cuminte, fără faulturi, accidentările lui Vlătănescu și Mănăilă venind pe fondul unor ciocniri între cei doi și adversarii lor. ● Cu doctorii pe banca "de rezerve", CFR-ul a jucat cum de mult nu a făcut-o, dominând categoric 75 de minute de joc. Încercând să înscrie cât mai repede, antrenorul Chimiuc i-a aruncat din primul minut în teren pe Vlătănescu și Mănăilă, restabiliți complet, dar acum vor trebui să stea probabil 2-3 etape pe tușă (mai ales "Vlătanu"). ● Ocaziile la poarta lui Filimon au fost multe, Otiman de 4 ori, A. Foale, Simcelescu ratând însă cu nonșalanță. ● Pe acest fond, Phoenixul a ratat la începutul reprizei secunde două uriașe situații prin Iodi și Fl. Mureșan, Boldor fiind la înălțime. Revenită cu picioarele pe pământ, echipa feroviară a înscris, meritat, ambele puncte în finalul partidei, - obținând după aproape 6 luni (ultima oară la Zalău) o victorie în deplasare.

VIOREL MUREȘAN

După război

GHIȚĂ CHIMIUC: **"De această dată, echipa a jucat la nivelul ei, dar îmi pare rău că după numărul ocaziilor avute nu au înscris mai multe goluri. Echipa a început să meargă și mă bucur pentru revenirea lui Vlătănescu și Otiman alături de care s-au remarcat Himcinschi, Simcelescu și Artimon, care, deși accidentat, a jucat toate cele 90 de minute."**

ION MUREȘAN: **"Sunt total nemulțumit de evoluția echipei mele. Am sperat ca măcar în această partidă să câștigăm cele trei puncte puse în joc. Oaspeții au ratat numeroase ocazii de gol în prima repriză. Dar, cu puțin noroc, puteam să deschidem noi scorul. Oricum, felicit formația timișoreană pentru victorie. Au fost mai buni astăzi."**

TRACTORIȘTII I-AU PĂCĂLIT PE HUNEDORENI

TRACTORUL - CORVINUL 3-1 (2-0)

Stadion Tractorul, timp închis, teren moale curățat de zăpadă, spectatori 5.000
Arbitri: A. Porumboiu (Vaslui), I. Boca (Iași), M. Urcan (Bistrița).
Observator: M. C. Ionescu (București).
Cartonașe galbene: Spînache, Gal, Ciolănel, Isăilă, Bardac.
TRACTORUL: Incze - Gal - Spînache, Bica, Masati - Isăilă, Gnandt (6, PETRUȘ), M. GHEORGHE, Mocanu - Ciolănel, BRAȘOVEANU (cpt.) (71, Măută).
Antrenor: P. Enache. Pe bancă: Dragomir, Sala, Curigan
CORVINUL: Popa - Sterean - Bordean, Crăciun (60, Costăchescu), Heidiner, Bardac - MITRICĂ, Tetilean (cpt.) (64, Halostă), Ciorea - Gabor, Păcurar.
Antrenor: Ion Petcu. Pe bancă: Petrei, Hegy, Chira.
Au marcat: M. GHEORGHE (min. 15) din penalty, acordat în urma hențului în careu comis de Bardac; BRAȘOVEANU (min. 16) care a deviat în poartă o centrare a lui Isăilă; CIOLĂNEL (min. 70) reluare în poartă a unei mingi revenite pe teren din bara transversală, după un șut al lui Petruș; MITRICĂ (min. 87) cu capul, jos la colț, după o centrare a lui Costăchescu.
Jucătorul meciului: BRAȘOVEANU.

Derby-ul etapei a fost onorat de cele două protagoniste. ● Oaspeții au adoptat o tactică [illegible] în apărare dorind să-și surprindă adversarii pe contraatac. ● Hunedorenii au jucat cu 5 fundași, la pândă cu Gabor și Păcurar. Așa se face că echipa a părut "ruptă" la mijloc. ● Tractorul, în tradiționala așezare 4-4-2, s-a avântat de la începutul meciului spre poarta lui Popa, speculînd dezorganizarea adversarilor în minutele 15 și 16. ● La 2-0, Corvinul iese mai mult la atac, deși Crăciun l-a luat în primire pe Isăilă, co-autor la ambele goluri. ● S-a jucat deschis, până la pauză fiind ocazii la ambele porți, Ciolănel și Brașoveanu fiind cei mai aproape de un nou gol. ● Tânăra echipă brașoveană, (cu 6 jucători sub 20 de ani) domină și partea a doua a meciului, din nou Ciolănel fiind, în două rânduri, la un pas de majorarea scorului. ● Ambele echipe au practicat un joc "curat", în ciuda terenului extrem de greu și a frigului tăios. ● La fel de sportiv duelul galeriilor, hunedorenii fiind susținuți de un grup de vreo 200 persoane.

FLORIN MĂRGINEANU

După război

P. ENACHE: **"După înfrângerile de la Petroșani și Mediaș generate și de probleme de indisciplină, când 6 dintre cei mai tineri jucători au fugit din cantonament, sper că am reglat situația din mers. Echipa a jucat la adevărata valoare și a demonstrat că victoria de la Hunedoara nu a fost întâmplătoare. Continuăm lupta pentru locul secund."**

I. PETCU: **"Ne așteptam la un meci greu. Venisem să nu pierdem dar golul din penalty - corect acordat - a rupt echilibrul. Echipei mele i-a lipsit concentrarea în joc. Gazdele au meritat victoria. Șansele noastre la locul 2 au rămas intacte, diferența la adevăr fiind de 3 puncte în favoarea noastră."**

CELELALTE REZULTATE

A.S.A. - UNIREA A.I. 0-0

F.C. BIHOR - C.F.R. CLUJ 3-1: Sălăjan (5), V. Pop (21), Bundea (35) - Iepure (84)

UNIREA DEJ - METROM 1-0: Tanca (90 - penalty)

I.C.I.M. - GAZ METAN 3-1: Dudău (4 - penalty), Ghindaru (45), Kereszteș (53) - C. Șomfălean (66).

ARMĂTURA ZALĂU - GLORIA REȘIȚA 1-1: Mariș (20) - Marcu (63)

CLASAMENT A2

POLI	22	16	4	2	57-15	52
CORVINUL	22	13	3	6	52-23	42
TRACTORUL	22	13	3	6	33-19	42
ASA	22	10	5	7	32-26	35
CFR TMȘ.	22	10	5	7	27-26	35
JIUL PETR.	22	11	0	11	34-35	33
GLORIA	22	10	3	9	25-27	33
FC BIHOR	22	10	2	10	31-30	32
GAZ METAN	22	9	4	9	29-20	31
UNIREA A.I.	22	9	4	9	22-19	31
METROM	22	10	1	11	22-24	31
CSM REȘ.	22	8	7	7	19-23	31
UNIREA DEJ	22	9	3	10	30-29	30
ICIM	22	9	2	11	25-25	29
F.C. IEELIF	22	8	3	11	31-34	27
CFR CLUJ	22	6	4	12	26-45	22
PHOENIX	22	4	5	13	10-42	17
ARMĂTURA	22	2	4	16	14-57	10

REZULTATE A1

Portul C-ța - Rocar Buc. 1-0; Dacia Brăila - Bucovina Suceava 2-0; Polit. Iași - Poiana Câmpina 3-0 (neprezentare); Dacia Pitești - Cetatea Tg. Neamț 3-0; Callatis Mangalia - F.C. Vâlcea 4-1; Flacăra Moreni - Constant Galați 3-1; Metalul Plopeni - Steaua Mizil 0-0; Faur București - Gloria Buzău 3-1; Acord Focșani - Selena Bacău 1-1.

În clasament: **1. Dacia Brăila 49p. (52-11); 2. Selena Bacău 49p. (45-16); 3. Polit. Iași 40p. (39-19)... 16. Rocar 25p. (19-41); 17. F.C. Vâlcea 23p. (23-36); 18. Callatis Mangalia 14p. (27-68).**

ETAPA VIITOARE

(8 aprilie)

C.F.R. Cluj - Unirea Dej; Metrom - Poli; F.C. IEELIF - Phoenix; Gloria Reșița - F.C. Bihor; Unirea A.I. - C.S.M. Reșița; Jiul Petroșani - Armătura; Gaz Metan - A.S.A.; Corvinul - I.C.I.M.; C.F.R. Tmș - Tractorul.

Nu-i vestiaru' seif de bancă...

■ **"REALITATEA" A IEȘIT LA IVEALĂ.** Redactorul de la Europa Nova, Dorin Micșa, a plecat luni noaptea, cu mașina lui Florin Bătrânu, la partida România - Polonia. Ajuns la București, s-a prezentat la președintele APS, Emanoil Fântâneanu, pentru a-și ridica acreditarea. Dar stupoare! Acreditările băieților de la Europa Nova au fost luate de cineva, care s-a dat drept altul! Ajuns totuși până la urmă pe stadion, Dorin Micșa & Co s-au întâlnit cu fostul lor coleg, Livian Hotico, în prezent la "Realitatea bănățeană". Agentul nostru de la FRF a aflat că n-a existat nici o acreditare pe numele vreunuia dintre redactorii noului cotidian apărut în Timișoara. Deci nu i-a fost prea greu să deducă cum a avut loc Livian tocmai la masa presei! "Realitatea" a ieșit repede la iveală!

■ **O EXPLICAȚIE PENTRU SUCCESUL CSMR-ULUI.** Jucătorii CSMR-ului s-u plâns în ultima vreme că nu reușesc să se găsească prea bine prin pase datorită terenului prea mare! In timpul pauzei, în partida cu Jiul, agentul nostru deghizat în câine (truc deja arhicunoscut) a măsurât dreptunghiul verde. Și ce credeți că a observat? Terenul a fost îngustat cu 1 metru și jumătate pe ambele lungimi, antrenorul Mircea Chivu dând astfel curs cererii elevilor lui. Ce să-i faci, fiecare echipă caută să-și apropie cumva victoria. Cu ani în urmă, la Petroșani se uda terenul înaintea fiecărui joc, de plutea apa, deși nu mai plouase în Valea Jiului de câteva săptămâni!

■ **GHIȚĂ CODREANU ÎMBRĂȚIȘEAZĂ CUCERIRILE ȘTIINȚEI!** In misiunea foarte dificilă pe care o are de la un timp încoace, de a spiona viitorii adversari ai lui Poli, Ghiță Codreanu întâmpină reale dificultăți. Nu de mult era să-i înghețe mâna pe un pix în timp ce nota datele care-l interesau despre formația pe care a urmărit-o. Și atunci omul nostru și-a zis: **"Gata cu metodele primitive. E timpul să intru în Europa."** Zilele trecute, nea Ghiță s-a interesat la un agent de-al nostru de prețul unui reportofon.

■ **ȘOFERI DE SERVICIU LA TARGĂ!** În timpul meciului CSM Reșița - Jiul Petroșani, la o accidentare a jucătorului Cioabă, cei doi oameni care au fost de serviciu la targă l-au încărcat cam neglijent, ca pe un balot de paie, pe petrosenean. Ajunși la marginea terenului, agentul nostru l-a auzit pe unul întrebând: **"Ce facem cu el, il basculăm?"** Punându-se pe treabă, omul nostru a aflat imediat că cei doi "delegați" sunt șoferi, care în viața profesională lucrează pe două bascule!

AGENTURA

B3

Se întunecă orizontul...

MINERUL ANINA - FC DROBETA 1-2 (1-1)

Stadion Minerul, teren moale, cu zăpadă, timp cețos, spectatori 200.
Arbitri: S. Crîngașu (Ploiești), M. Bunea (Moreni), G. Munteanu (Tîrgoviște).
Cartonașe galbene: Donoată.
MINERUL: Steiner (cpt.)(46, Avram) - LAZĂR, Tuțuianu, Ghideu, Iorga - CIUREA, Croitoru (46, Gomboș), COLȚA, Vuia - Bûlle, Lala (62, M. Marcel).
Antrenor: N. Chirilă. Pe bancă: Malița.
DROBETA: BADEA - Balboș, Donoată, Gomoi, Grăbeanu, Stoian, I. Mircea, Nicola (60, Brehui) SÎRBOIU - STĂNICĂ (cpt.), GUGU.
Antrenor: D. Gugu. Pe bancă: Negru, Berbecaru, Scripcaru.
Au marcat: SÎRBOIU (min. 17) cu un șut plasat, o minge așezată de Stănică; COLȚA (min. 28) cu capul, după un corner executat de Lala; GRĂBEANU (min. 57), după o deschidere a lui Gugu.
Jucătorul meciului: GUGU.

Al doilea eșec consecutiv al minerilor pe teren propriu, într-o perioadă în care echipa nu se regăsește. ● Severinerii au venit la Anina cu un singur gând - victoria, pe care finalmente au obținut-o și care îi menține în cursa pentru promovare. ● Gazdele au irosit mare ocazie la scorul 1-1, prin Vuia și Gomboș. ● La 1-2, portarul Avram s-a remarcat, rezolvând favorabil contraatacul periculos care l-a avut protagonist pe Stoian. ● Majoritatea acțiunilor gazdelor s-au lovit de o apărare fermă care a știut ce a vrut și a avut un aliat de nădejde în terenul înzăpezit.

–N. CHIRILĂ: **"Parcă nu mai știm să jucăm pe teren propriu."**

D. GUGU: **" Am meritat victoria. Echipa gazdă a jucat fair play. Toată lumea spune că la Anina se love ște, dar nu este așa..."**

FLORIN NEMEȘ

B4

Ca la teatru...

MOTORUL CFR ARAD - MINAUR ZLATNA 0-2 (0-0)

Stadion Motorul, timp rece, teren bun, spectatori 500.
Arbitri: T. Doroi (B. Herculane) - S. Costachi (Bocșa), P. Herghelegiu (Bocșa).
Observator: D. Ionescu (Buc.).
Cartonașe galbene: Tapoș, Coraș, Arhilie, Fătu.
Motorul CFR Arad: Tapoș - Coraș - Novac, Hidiș - Drida (70, N. Sinescu), Adolf (cpt.), Bulzan (65, Cristea), Moghioroș, Arhilie - Toderaș, Târlea.
Antrenor: M. Coraș. Pe bancă: Kovacs, Pap, Zâză.
Minaur Zlatna: Rusu - Fătu - Tolciu, Burnete, Tenghea, Duță - I. Popa (65 Burghelea), Laurențiu (cpt.), Timar - Găldean, Miuță (73 Roja).
Antrenor: J. Gavrilă. Pe bancă: Siclodi, Comănici, Todoruț.
Au marcat: TIMAR (min. 78), care a reluat în poartă, din apropiere, o minge centrată de Găldean; MOGHIOROȘ (min. 87), autogol, el deviind în propria poartă centrarea lui Tolciu.
Jucătorul meciului: -.

● Echipa arădeană și-a construit cu greu prestigiul unei grupări care practică un joc plăcut, corect, cu rezultate bune. ● A fost suficientă această partidă, pentru ca tot ce a fost construit cu mari eforturi să se ducă pe apa sâmbetei. ● Am văzut o echipă apatică, greoaie, refractară la efort, care parcă invita adversarul la atac. ● Toderaș și Târlea, altădată două vârfuri de temut, de această dată s-au ascuns după adversar. ● Cât despre echipa din Zlatna, pare o echipă bună de divizia B, dar cam atât. ● Și-a permis luxul de a rata două lovituri de pedeapsă prin Laurențiu și I. Popa la scorul de 0-0. Păcat de publicul numeros prezent în tribune care a plecat cu un gust amar.

OVIDIU PĂCURARIU

B4

MINICRONICI SUBIECTIVE

Metalurgistul Cugir - Vestpetrom Pecica 6-0

MARIUS DRĂGUCEANU: "Datorită cumulului de cartonașe galbene și a câtorva jucători accidentați, a trebuit să ne prezentăm cu o echipă completată cu trei juniori. Din păcate ei nu au corespuns cerințelor diviziei B. Această infuzie de jucători se datorează și incapacității de a rezolva problema lotului pecican. Sper ca în săptămâna ce urmează să se ia deciziile corecte asupra viitorului acestei echipe. Am utilizat echipa: Pătruț (Morariu) - Văleanu - Alb, Moț, Sucigan - Mocanu (Beserman), I. Arman, Zaharia (Cameniță), Danciu, Szep - Toman".

Oașul Negrești-Oaș - F.C. Arad 2-0

EMANOIL GHERGHEL: "Joc disputat și arbitrat în limitele regulamentului, cu o doză mai mare de bărbăție din partea jucătorilor echipei gazdă care au făcut cinste locurilor natale. Din păcate ocaziile mari de gol nu au fost materializate și aceasta numai din vina noastră. Rezultat echitabil, arbitraj corect al lui Popescu (Năsăud) - Voica și Petre Gheorghe (Bistrița).

Echipa noastră: Sim - Gh. Teacă (Bodea), Barna, V. Arman, Câmpian (Volocaru) - Abrudean, Madoș, Burescu, Iancu - Ștefăligă. Am făcut deplasarea la Negrești numai deatorită sponsorizării firmelor ICIM Arad și "Noul Stil".

O.P.

B3

Revin tunarii?

ARSENAL REȘIȚA - METALURGISTUL SADU 2-0 (1-0)

Stadion Valea Bîrzăviței, timp rece, teren moale, spectatori 200
Arbitri: M. Suciu, M. Bucur (Tg. Mureș), M. Adam (Sighișoara)
Observator: D. Pepelea (București)
Cartonașe galbene: Micu, Mocioi, Iordache, Stoichițoiu.
ARSENAL: C. Balaci (84, Stoia) - MICU (cpt.) - Păunescu, RADU, Zsizsik - BUDA, Tănăsie (55, Șobache), Șola, BANĂ - Cl. Balaci, B. Dumitru (77, Marinescu II)
Antrenor: I. Florea. Pe bancă: A. David.
SADU: Căprărescu - FILIP - Răducu, Ardeionaru, BEJENARU (cpt.) - Vădvan, IORDACHE, Mocioi, Lingurian - Rus (63, Bălă), Stoichicescu (63, Pătrășcoiu).
Antrenor: M. Stănescu. Pe bancă: Hîrșu, Pochici.
Au marcat: BUDA (min. 12) la capătul unei acțiuni începute la mijlocul terenului și finalizată după ce a driblat și portarul; ȘOLA (min. 74) a reluat cu capul, din plonjon, centrarea lui Păunescu.
Jucătorul meciului: BUDA.

Deși a mai pierdut un jucător de bază (Căprăriu, transferat la CSM) foarte tânăra echipă reșițeană a jucat fără complexe în fața unui adversar mult mai bine "cotat" și a câștigat mai clar decât arată scorul final. ● Tunarii au controlat jocul în majoritatea timpului, dar mai ales în prima repriză, când au periclitat frecvent poarta gorjeană, însă Bană (de patru ori!) Șola și Tănăsie nu au reușit să fructifice marile ocazii de gol de care au beneficiat.

I. FLOREA: **"După evoluția din acest meci regretăm și mai mult punctele pierdute acasă cu atâta nonșalanță. Cu ele la activ eram într-o zonă liniștită a clasamentului".**

M. STĂNESCU: **"Cu un singur șut pe spațiul porții nu puteam spera decât cel mult la o remiză albă. Vârfurile noastre au fost în zi foarte slabă, motiv pentru care le-am și înlocuit, dar degeaba."**

PAUL BOCȘANU

B3

Un nou început

VULTURII LUGOJ - MINERUL BERBEȘTI 3-0 (0-0)

Stadion Tineretului, teren bun, timp închis, spectatori 300
Arbitri: Gh. Petru (Petroșani), I. Știva, M. Nacu (ambii Deva)
Observator: M. Axente (Arad)
Cartonașe galbene: Teodorescu, Ilcu, Vlăducu, Amati.
VULTURII: Ardelelan - PODEAN (cpt.) - Copaci, CICAL, Aioanei - Nițu, Ploscariu (86, Iliuță), Bădău, Rotariu (84, Popovici) - Teodorescu, ILCU.
Antrenor: I. Rotariu. Pe bancă: Bagiu, Miron, Mitrache
MINERUL: Manea - Ilinca - Grigore, Vlăducu (78, Predeanu), Diaconu - Carabageac, AMATI, Purdea (40, Vilău), Nica - Lazăr, Szabados.
Antrenor: L. Coca. Pe bancă: Anița, Golescu, Mihai.
Au marcat: ILCU (min. 48) cu un șut de la marginea careului mare; ROTARIU (min. 83), care a transformat o lovitură liberă de la 16 m; CICAL (min. 87) care a reluat cu capul de la 6 m, excelentă centrare a lui Aioanei.
Jucătorul meciului: AMATI.

Cu o formație de start modificată față de întâlnirile anterioare, echipa lugojană a răsuflat ușurată în minutul 83, după golul al doilea, la execuția de mare maestru a lui Rotariu. ● Oaspeții au contat prea puțin în atac, având totuși șansa egalării, pe fondul scăderii potențialului fizic al gazdelor. ● Victorie dătătoare de speranțe pentru lugojeni. ● Carabageac, la 42 de ani continuă să joace. Și bine.

I. ROTARIU: **"Joc la discreția noastră. Dacă marcam în prima repriză, scorul putea lua proporții. Remarc întreaga echipă. Am mare încredere în Ploscaru, Teodorescu și Popovici, jucători de real talent, care sper să confirme încrederea."**

L. COCA: **" Joc deschis, corect. Ne lipsește curajul. Un arbitraj cum mi-aș dori mereu în deplasare. Sperăm să ne salvăm de la retrogradare."**

RAUL SPILLER

CLASAMENT B3

MOTRU	24	16	1	7	62-30	49
CÎMPULUNG	24	15	3	6	47-17	48
FC DROB.	24	14	2	8	46-32	44
STOINA	24	14	1	9	40-31	43
VULTURII	24	12	4	8	37-25	40
VEGA	24	11	3	10	45-32	36
MĂTĂSARI	24	12	0	12	37-27	36
VIDELE	24	12	0	12	31-37	36
C. DE ARG.	24	11	2	11	46-41	35
SADU	24	11	1	12	28-29	34
ALEXANDR.	24	10	4	10	28-33	34
ROVINARI	24	10	4	10	23-28	34
BOCȘA	24	10	4	10	35-43	34
ȚICLENI	24	11	1	12	34-43	34
ANINA	24	10	3	11	35-32	33
BERBEȘTI	24	10	1	13	35-50	31
CRAIOVA	24	9	2	13	37-36	29
UMT	24	9	2	13	34-44	29
ARSENAL	24	7	3	14	30-53	24
DRĂGĂNEȘTI	24	3	5	16	23-70	14

ETAPA VIITOARE B3

(duminică, 9 aprilie)

UMT - Mătăsari, Bocșa - Craiova, Țicleni - Alexandria, Cîmpulung - Rovinari, Motru - Arsenal, Sadu - Lugoj, Berbești - Videle, Stoina - Anina, Drobeta - Deva, Drăgănești Olt - Curtea de Argeș.

CELELALTE REZULTATE B3

Victoria Curtea de Argeș - UMT 3-2, Minerul Mătăsari - Metalul Bocșa 0-1, Constructorul Craiova - Petrolul Țicleni 4-1, Unirea Alexandria - ARO Cîmpulung 0-0, Mineral Rovinari - Minerul Motru 0-2, Petrolul Videle - Petrolul Stoina 3-1, Vega Deva - Drăgănești Olt 4-0.

CELELALTE REZULTATE B4

Minerul Cavnic - Olimpia Satu Mare 1-2, CPL Arad - Parîngul Lonea 1-1, Luminorul Zalău - AS Parașeni 2-0, Avîntul Reghin - Minerul Sărmășag 1-3, Minerul Uricani - Chimica Tîrnăveni 3-2, Minerul Lupeni - Olimpia Salonta 3-0, Sticla Turda - CIL Sighet 2-2.

CLASAMENT B4

ZLATNA	24	18	1	5	70-22	55
LONEA	24	13	4	7	52-30	43
SIGHET	24	13	3	8	45-23	42
OLIMPIA S.M.	24	13	1	10	54-37	40
CUGIR	24	13	0	11	41-29	39
TÂRNĂVENI	24	12	3	9	47-36	39
PAROȘENI*	24	14	1	9	42-34	39
SALONTA	23	12	2	9	31-30	38
ZALĂU	24	12	1	11	35-34	37
MOTORUL	24	11	2	11	42-33	35
URICANI	23	11	1	11	40-45	34
LUPENI	24	11	1	12	40-46	34
F.C. ARAD	24	10	3	11	40-47	33
NEGREȘTI	24	10	1	13	33-61	31
SĂRMĂȘAG*	24	11	1	12	26-42	30
TURDA	24	9	2	13	36-43	29
VESTPETROM	24	9	2	13	32-52	29
CAVNIC	24	8	3	13	26-34	27
C.P.L.	24	6	2	16	26-44	20
REGHIN	24	5	2	17	23-59	17

*) Echipe penalizate cu 4 puncte

ETAPA VIITOARE B4

(duminică, 9 aprilie)

Olimpia Satu Mare - CPL Lonea - Zalău, Parașeni - Cugir, Pecica - Reghin, Sărmășag - Uricani, Tîrnăveni - Motorul Arad, Zlatna - Lupeni, Salonta - Turda, Sighet - Negrești, F.C. Arad - Cavnic.

FOOTBALL NEWS

● **ACTIVITATE NON STOP.** Deși erau indisponibili pentru meciul cu IEELIF, Gușatu, Contescu (accidentați) și Kovacs (cumul de cartonașe) au efectuat un antrenament cu puțin timp înaintea începerii jocului de sâmbătă, pe unul dintre terenurile secundare ale stadionului, sub conducerea antrenorului Gaboraș.

● **MASCOTE DE BUN AUGUR.** UTA a fost însoțită la Sibiu de aproape întreg staff-ul clubului: ing. Faur, Kőrösi, Ivan, Cura. Pe lângă aceștia, a fost alături de echipă și un mic grup de suporteri, care a încurajat-o pe toată durata partidei. În contrast cu un individ din conducerea Interului, care i-a scos afară pe ziariști de parcă culoarul de sub tribună era minat, spectatorii sibieni au trecut la un moment dat de partea arădenilor, remarcând: **"Lăsați-i să se salveze și ei că sunt ardeleni de-ai noștri!"**

● **REGULAMENT RESPECTAT.** Arbitrul bucureștean A. Iordăchescu, cel care a condus meciul Poli - IEELIF Craiova este, în felul său, un deschizător de pârtie. El este SINGURUL arbitru care a oficiat în ultima vreme la Timișoara și care a evacuat din spatele băncii de rezerve a Politehnicii pe toți cei care erau prin preajmă fără nici un rost. Poate doar cu acela de a ieși în evidență cu orice preț. Ar fi bine ca respectivii să ia loc, la fel ca orice muritor, în tribună. Că așa scrie la regulament, chiar dacă te numești Iosulescu și te dai mare igrecerescu.

● **UN NUME NOU** în lotul ceferiștilor timișoreni: Mardale, venit de la Dacia Unirea Brăila și legitimat la gruparea feroviară pentru un an și jumătate.

● **URMĂRILE DERBY-ULUI REȘIȚEAN.** Supărați că nu au învins în meciul cu CSM, patronii echipei Gloria au găsit țapii ispășitori: principalul Victor Roșca - 500.000 lei amendă, secundul Adrian Coca - 300.000 lei amendă, jucătorul Florescu Marcu - 150.000 lei amendă iar Sandu Marcă a fost scos din lot pentru trei etape. După ce l-au vândut și pe Iulică Pătru la Electro, conducătorii Gloriei s-au pus pe agonisit bani. Pentru ce, oare?

● **SUBSTITUIRE.** Rămași fără libero-ul Șerban, suspendat 4 etape pe motiv de "roșu", cei de la CSMR aveau nevoie de un înlocuitor. Soluția a fost găsită, dar nu prin legitimarea de ultimă oră a lui Căprariu de la Arsenal (care a jucat 7 minute, pe postul său obișnuit, cel de fundaș stânga) ci prin investirea polivalentului Ion Petrescu cu ingrata sarcină de "măturător", rol de care s-a achitat cu brio. Se pare că Mircea Chivu începe încet - încet să-și refacă echipa pe care a antrenat-o acum trei ani: Arsenalul.

ÎN CURÂND

ZODIAC

Ghid Astrologic pentru toate semnele

C TIMIȘ

ÎN MEHALA S-A DEZGROPAT SECUREA RĂZBOIULUI!

DACIA - MODERN 1-2 (1-0)

Au marcat: Olasz (10) - Durlă (75), Humeniuc (85).

VALI EPURAN (președinte Modern): "Un meci frumos, însă cu incidente. Un fost jucător al lor, Popa, zis "Billy", a intrat pe teren și l-a fugărit pe tușierul Avram. Mai târziu a apărut printre spectatori cu un topor. După meci i-au luat la bătaie pe arbitri, s-au dat palme, pumni și picioare în spate."

CARMIN MATULA (antrenor Modern): "Prima repriză a fost a gazdelor. A doua parte am fost superiori adversarilor la toate categoriile. S-a câștigat pe fondul unui joc bun. În legătură cu incidentul, probabil comisia va lua măsuri. Nu este permis ca la nivelul diviziei C să se apară la stadion cu un topor. Părerea mea este că arbitrajul a fost bun."

Arbitri: T. Lajos - N. Igna, C. Avram.

AZUR - OBILICI SÎNMARTINU SÎRBESC 2-1 (0-0)

Au marcat: Munteanu (70, 74) - Durigan (72).

VICTOR ȚIG (președinte Azur): "Un meci curat și cinstit. Jocul desfășurat a fost destul de bun. Ei au ratat trei ocazii de gol în prima repriză, noi le-am marcat pe ale noastre în a doua parte. Arbitrajul a fost bun."

ROMEO MALAC (antrenor Sînmartin): "Deși s-a preconizat un meci aranjat, nu a fost așa. Meciul s-a jucat pe cinstite. Cei care au fost mai eficienți, au câștigat. Arbitraj competent."

Arbitri: I. Lazăr - D. Imireanu, I. Frant.

BANCOM COMLOȘU MARE - TEHNOLEMN 1-1 (1-0)

Au marcat: Holcz (22 - autogol) - Hodoșanu (82).

EUGEN IERCU (antrenor Comloș): "Joc de slabă factură tehnică, dominat totuși de noi. S-a egalat din greșeala portarului nostru. Îmi pun întrebarea cum de aceeași brigadă de arbitri care a fost în etapa trecută la Tehnolemn, a fost delegată la următorul meci pentru aceeași echipă în deplasare?"

MIHAI FIRU (organizator Tehnolemn): "Am dat două goluri și am făcut numai un punct! Am jucat foarte bine. A fost cel mai bun meci al Tehnolemnului din acest campionat. L-am băgat pe Iercu în sedință."

Arbitri: C. Macău - F. Lup, C. Bălănescu.

UNIREA SÎNNICOLAUL MARE - UNIREA TOMNATIC 0-2 (0-2)

Au marcat: Kovacs (20), Crăciun (35).

TAVI ROȘCA (director tehnic Tomnatic): "Am dominat jocul și am fost mult mai buni decât ei. Jocul a fost la discreția noastră. Am avut multe ocazii. Spre final însă, au avut și ei câteva ocazii periculoase."

Arbitri: M. Petcu - G. Stoicovici, P. Velcotă.

ELBA - VICTORIA LUGOJ 4-1 (1-0)

Au marcat: Horvath (1 - penalty), Ionescu (68), Giulvezan (75), Haussler (84) - Avramoni (47).

Arbitri: M. Boboc - M. Bolgiu, C. Nicola.

LĂMINORUL NĂDRAG - UNIREA PECIU NOU 1-0 (1-0)

A marcat: Istrate Sebastian (43)

Arbitri: I. Manole - T. Pârlea, C. Dobrișan.

MIHAI CERCEL

CLASAMENT

DETA	23	13	7	3	53-17 46
ȘAG	23	14	4	5	37-12 46
ȘOIMII TEXT.	23	14	2	7	56-34 44
ELECTRICA	23	12	4	7	44-26 40
NĂDRAG	23	12	3	8	44-35 39
MODERN	23	11	4	8	43-33 37
OBILICI	23	11	3	9	44-42 36
AUTO FZB	23	10	4	9	36-24 34
TOMNATIC	23	10	4	9	38-31 34
SÂNNICOLAU	23	9	4	10	34-40 31
TEHNOLEMN	23	8	6	9	27-36 30
DACIA	23	7	6	10	36-40 27
COMLOȘ	23	8	3	12	29-36 27
AZUR	23	7	4	12	30-44 25
PECIU	23	8	1	14	22-41 25
ELBA	23	7	3	13	32-57 24
GIARMATA	23	7	2	14	23-43 23
LUGOJ	23	4	5	14	18-55 17

ETAPELE VIITOARE

Marți, 4 aprilie, ora 16 (etapa a 24-a): Modern - Nădrag; Peciu - Elba; Lugoj - Giarmata; Șoimii - Sînnicolau; Tomnatic - Comloș; Tehnolemn - Auto FZB; Deta - Șag; Electrica - Azur; Sînmartin - Dacia.

Vineri, 7 aprilie, ora 16 (etapa a 25-a): Sînmartin - Modern; Dacia - Electrica; Azur - Deta; Șag - Tehnolemn; Auto FZB - Tomnatic; Comloș - Șoimii; Sînnicolau - Lugoj; Giarmata - Peciu; Elba - Nădrag.

C ARAD

ÎN AȘTEPTAREA MARELUI DERBY...

AGRO ȚURTICI - UNIREA ȘOFRONEA 2-5! Rezultat surpriză mai ales prin proporțiile scorului. Probabil Mihai Jivan, marcat de partida de la Sibiu, nu a reușit să dea cele mai bune soluții de joc elevilor săi. Au arbitrat: O. Huț - M. Hălmăgean, Ghe. Petrișor.

VALCO ZĂBRANI - CRIȘUL CHIȘINEU CRIȘ 1-2. Oaspeții au deschis scorul și și-au adjudecat victoria nu fără emoții. Final tensionat de partidă. De la gazde a fost eliminat un jucător iar altor doi li s-au reținut carnetele. Au arbitrat: M. Axente - N. Forton, I. Branc.

MUREȘUL ZĂDĂRENI - ȘOIMII LIPOVA 2-1. Și în această partidă oaspeții au condus cu 1-0, dar nu a fost suficient. De remarcat că noul antrenor al echipei din Lipova este Ludovic Bubela. Au arbitrat: M. Bondar - I. Oanță, C. Vida.

INDAGRARA ARAD - GLORIA ARAD 5-3. Gazdele au jucat cu gândul la etapa viitoare, când se vor confrunta cu Telecom Arad. Partida nu a ridicat probleme deosebite. Au arbitrat: Tr. Enoiu - O. Mihart, Șt. Mercea.

ȘOIMII PÂNCOTA - CFR ARAD 4-0. Rezultatul nu mai miră pe nimeni. Echipa ceferistă alunecă pe tobogan. Cineva trebuie să tragă semnalul de alarmă! Au marcat Dolha (2), Aldea și Poenaru. Au arbitrat: Cl. Tripa - M. Toderici, I. Alb.

TRICOUL ROȘU BLĂNARUL ARAD - ȘIRIANA ȘIRIA 5-1. Partidă la discreția gazdelor, chiar dacă oaspeții au deschis scorul. Pentru arădeni au marcat: Livciuc (3), Molnar și Wheirer. Au arbitrat: A. Păcurar - V. Toderici, Fr. Csecsy.

VULTURII SOCODOR - TELECOM ARAD 0-0. Considerată derby-ul etapei, această partidă nu s-a ridicat la un nivel deosebit. A fost o luptă oarbă pentru puncte. De remarcat debutul în echipa Telecomului a lui Decebal Nini. Arbitrul Dan Ologeanu a făcut legea pe teren împărțind cartonașe galbene cu dărnicie. El a fost ajutat de C. Țiulea și D. Ologeanu jr.

F.C. INEU - VOCTORIA NĂDLAC 2-1. Greu, foarte greu au obținut gazdele victoria. Abia în ultimul minut de joc Balaci a transformat o lovitură de la 11 m, aducând liniștea în tabăra Ineului. Fl. Bun a egalat pentru gazde, în timp ce N. Roșca de la oaspeți a deschis scorul în minutul 2 al partidei. Au arbitrat: O. Țandără - L. Buda, M. Berindei.

OVIDIU PĂCURARIU

CLASAMENT

INDAGRARA	20	13	2	5	46-30 41
TELECOM	20	11	6	3	38-16 39
INEU	20	10	4	6	32-19 34
PÂNCOTA	20	9	6	5	26-14 33
CHIȘINEU CR.	20	10	2	8	42-34 32
TRIC. ROȘU	20	10	2	8	32-29 32
GLORIA AR.	20	9	3	8	40-35 30
ZĂDĂRENI	20	9	3	8	39-37 30
LIPOVA	20	9	2	9	49-31 29
ȘOFRONEA	20	8	3	9	41-49 27
SOCODOR	20	7	4	9	32-36 25
NĂDLAC	20	7	4	9	36-45 25
CURTICI	20	7	3	10	34-44 24
CFR ARAD	20	7	2	11	32-36 23
ZĂBRANI	20	6	1	13	20-49 19
ȘIRIA	20	3	3	14	19-56 12

ETAPA VIITOARE

(8-9 aprilie)

Telecom - Indagrara Arad; Gloria Arad - Șoimii Pâncota; CFR Arad - Blănarul-Tricoul roșu Arad; Șiriana Șiria - Mureșul Zădăreni; Șoimii Lipova - F.C. Ineu; Crișul Chișineu Criș - Unirea Șofronea; Victoria Nădlac - Valco Zăbrani;; Vulturii Socodor - Agro Curtici.

O REMIZĂ CU UN SINGUR ÎNVINGĂTOR: FAIR-PLAY-UL

AUTO F.Z.B. - FURNIRUL DETA 0-0

Stadion "Auto", teren bun, timp frumos dar răcoros, spectatori 100.
Arbitri: S. Altmayer - C. Făniță, C. Costea.
Cartonașe galbene: Mita, Berceanu, Mihăilescu.
AUTO F.Z.B.: DAMINUȚĂ - MIHAI - Toma, Mihăilescu, Balint - Militaru (cpt.), Berceanu, Panaitescu, Bichescu - Rancz (46, Mingea, 73, Marian), Todea.
FURNIRUL: Gută - Ghițoaică - Bagia, Marganovici, HEVEȘI - Cârpan, C. MOLDOVAN, Solomon, Cuvejdean (cpt., 73, Tuică) - MITA, Radiu (78, S. Moldovan).
Jucătorul meciului: C. MOLDOVAN.

● Din capul locului trebuie precizat faptul că s-a jucat corect, în pofida zvonurilor care s-au răspândit mai ca pânza de paianjen ● Deși nu s-a marcat nici un gol, partida a plăcut prin ambiția cu care s-a jucat. ● Oaspeții, ceva mai activi, n-au putut desface apărarea atentă a celor din Freidorf, iar când aceasta a fost depășită s-a opus bravul Daminuță (la "capul" lui Moldovan și la pătrunderea lui Mita). ● Băieții lui Octavian Foale (piesele grele n-au strălucit) au demonstrat încă o dată că se descurcă mai bine în deplasare, pe spații mai largi. ● Ocazia meciului au ratat-o totuși gazdele. Berceanu șutând din poziție excelentă (6-7 metri) mult peste bară!

SANDU USUSAN

SORIN CAPSALI (manager Furnirul): **"Meci echilibrat, fără virtuți tehnice deosebite. Valoarea lotului nostru ne dă dreptul să sperăm în continuare la câștigarea seriei."**

OCTAVIAN FOALE (antrenor Auto FZB): **"Felicit ambele echipe pentru corectitudinea de care au dat dovadă. Nouă ne convine mai mult să jucăm afară. Pe teren propriu, jucătorii mei sunt destul de crispați."**

MINUTUL DE INFARCT!

TIMPURI NOI GIARMATA - ȘOIMII TEXTILA 1-0 (0-0)

Stadion "Giarmata", teren denivelat, timp frumos, spectatori 100.
Arbitri: G. Stănescu - I. Juravle, D. Poenaru.
Cartonașe galbene: Cioarcă, Mănăilă, N. Crișan, S. Crișan, Păduraru, Mita, Brândușa.
GIARMATA: SCURTESCU - GANEA - Cioarcă, CUIBUȘ, Mănăilă - N. Crișan, S. Crișan, PĂDURARU (cpt.), BARC - Faimoc, S. Sârb (74, Agrigoroaie).
ȘOIMII TEXTILA: Sziklay - DRAGHICI - Mita, MADA, KOVACS (CPT.), GLIGOROVICI - Paleacu (64, Cibi), Puiu, Bezercu - Rădoi, Brândușa (87, Vlad).
A marcat: FAIMOC (min. 90), voleu cu stângul, de kinogramă, la o diagonală a lui Păduraru.

● Un meci care se îndrepta spre un evident 0-0, s-a încheiat cu un minut 90 de infarct! Cu câteva secunde înainte ca Faimoc să arunce în aer banca gazdelor, la cealaltă poartă, Puiu Marius, singur cu Scurtescu, a ratat execuția și... ● În rest a fost o partidă de luptă, de uzură, cu foarte puține ocazii de gol ● Ambele apărări au excelat. ● Impecabil arbitrajul lui Gheorghe Stănescu.

DIONISIE GANEA (antrenor Giarmata): **"A învins spiritul de echipă și puterea de luptă. Sper să scăpăm de retrogradare."**

CICERONIS CUMPĂNĂȘOIU (președinte Giarmata): **"Speranțe în plus pentru noi. Remarc toată echipa cu un plus pentru Faimoc care a înscris când nu se aștepta nimeni."**

FLORIN MIEREA (antrenor Șoimii - Textila): **"Ciudat e și fotbalul ăsta. La Lugoj, cu Lăminorul, după ce am făcut un meci slab, m-am bucurat de rezultat! Acum, după o partidă bună, rezultatul ne-a lipsit."**

DUKI POPOVICI

ELECTRICA REINTRĂ ÎN CĂRȚI?

TIMIȘUL ȘAG - ELECTRICA TIMIȘOARA 0-1 (0-0)

Stadion "Șag", teren tare, timp frumos, spectatori 150.
Arbitri: I. Buna - D. Ionescu, I. Dorgoșan.
Cartonașe galbene: Brânzei, Antal, Volosciuc, Gheban.
ȘAG: FRUNZĂ - MODI, Hurja, NISTOR, IONESCU, Mandreș (77, Iovi), Moisă (61, Șoiman), Bungău, Ștefanca - Tritoiu, Simionaș.
ELECTRICA: Muraru - Hodoroabă, Bugar, Brânzei, Antal - Sultana, VOLOSCIUC (85, Bogdan), ILICI, Miculescu - RITTER (77, Gheban), MUREȘAN.
A marcat: ILICI (54), din lovitură liberă, lateral dreapta, de la 18 metri, executată impecabil, la vinclu.

● Electrica este echipa care joacă mai deschis, cu combinații frumoase în zona ofensivă. O primă repriză fără goluri, dar cu ocazii periculoase ale oaspeților. ● De la gazde s-a remarcat în mod deosebit portarul Frunză, care a respins câteva șuturi periculoase la poarta lui. După gol, gazdele au ieșit la atac mai hotărât, creându-și câteva ocazii de gol - dar au greșit la fazele de finalizare. Simionaș a avut în fața lui poarta goală, însă a ratat nepermis de la 4 metri. ● Ar mai fi de menționat că arbitrul I. Buna a încheiat meciul cu două minute mai devreme.

VIOREL VIȘAN (antrenor Șag): **"Am pierdut un meci foarte important. Victoria echipei oaspete este pe deplin meritată, datorită numărului de ocazii mai mare și jocului practicat. Echipa mea nu știe încă să joace meciurile decisive. Consider că lupta pentru primul loc continuă, conturile nefiind încă încheiate. Nu pot să reproșez nimic arbitrajului, însă mi-ar place să am și eu asemenea arbitraje în deplasare. Noi am pierdut meciul pe teren, nu datorită arbitrajului."**

GIGI LEU (organizator Electrica): **"A fost mai ușor decât am crezut. La pauză putea să fie 2-0 pentru noi. Parcă, parcă, am început să avem din nou șanse".**

MIHAI CERCEL

C CARAȘ

SĂPTĂMÂNA ENGLEZĂ

În Divizia C Caraș s-a desfășurat prima "săptămână engleză" a sezonului, cu etape programate miercuri 29 martie și sâmbătă 1 aprilie. Din acest clinci au ieșit cel mai bine CFR Căransebeș și CS Oravița, care au câștigat ambele întâlniri susținute.

La polul opus, Minerul Cozla, Mundus Caransebeș și Hercules Băile Herculane, toate părăsind terenul învinse de două ori.

Rezultate: etapa a 20-a: Minerul Cozla - CFR Caransebeș 1-2, Bistra Glimboca - Foresta Zăvoi 6-0, Minerul Moldova Nouă - Voința UCMR Oțelu Roșu 0-0, Metalul Oțelu Roșu - Dunărea Moldova Nouă 5-1, CS Oravița - Energia Poiana Mărului 4-2, Caromet - Mundus 4-0, Metalul Topleț - Nera Bozovici 1-1.

Etapa a 21-a: Foresta Zăvoi - Minerul Cozla 2-1, Energia Poiana Mărului - Metalul Oțelu Roșu 1-1, Dunărea Moldova Nouă - Minerul Moldova Nouă 1-0, Metalul Topleț - Muncitorul Reșița 2-0, Nera Bozovici - Caromet Caransebeș 4-0, Voința UCMR Oțelu Roșu - Bistra Glimboca 1-1, Mundus Caransebeș - CS Oravița 0-1.

CLASAMENT

CFR C_SEBEȘ	21	16	3	2	56-15 51
METALUL O.R.	21	15	3	3	44-11 48
MINERUL M.N.	21	12	1	8	42-23 37
MUNCITORUL	21	10	6	5	44-22 36
TOPLEȚ	21	11	3	7	39-27 36
CAROMET	21	10	5	6	50-19 35
ORAVIȚA	21	10	3	8	43-32 33
BOZOVICI	21	10	2	9	38-32 32
COZLA	21	9	5	7	38-34 32
MUNDUS	21	8	4	9	40-30 28
DUNAREA MN	21	8	1	12	32-51 25
GLIMBOCA	21	6	4	11	24-41 22
VOINȚA UCMR	21	4	8	9	22-31 20
ZĂVOI	21	5	3	13	25-64 18
HERCULANE	21	3	3	15	22-59 12
POIANA MĂR.	21	2	4	15	19-67 10

C News ● C News ● C News ● C News

● **TEHNOLEMNUL** era să nu ajungă sâmbătă la Comloș. Autobuzul care transporta echipa lui **Neluțu Bungău**, plecat dis de dimineață, a fost nevoit să stea jumătate de oră în fața barierei de la Săcălaz. Și cum bariera se încăpățâna să nu se mai ridice, s-a ordonat întoarcerea la Timișoara de unde s-a plecat la Comloș... via Lovrin! Și uite așa **Mihai Firu, Berlusconi din Fratelia**, poate poate admira frumusețea peisajului din județul Timiș, datorită... CFR-ului.

● **VASILE PAȘCA** vicepreședintele Electricii, zis Pașa de la Gara Mică, s-a dus cu echipa la Șag curios să dea ochii cu celebrul **Rică "Mafiotu"** în bârlogul lui. Când colo ia-l pe Rică de unde nu-i. Brunetul conducător al Șagului a apărut la 11 fără cinci... în Freidorf! Spre stupefacția observatorului Ion Oargă care l-a întrebat: **"Da' ce, Șagul nu joacă azi?"** Deși Rică a replicat că a venit să vadă ce se mai întâmplă pe terenul fostei lui echipe, gurile rele spun că a venit să contracareze "greutatea" lui **Sorin "Cobra" Capsali**... Și, probabil, ca să o echilibreze mai bine, la pauză a apărut în Freidorf un alt conducător al Șagului, **Laurențiu Vezeteu!** Și a fost echilibru și-n teren... După încheierea meciului, din vestiarul oaspeților s-a auzit un urlet. Se aflase rezultatul de la Șag! Mafiotu și Laurențiu dispăruseră mâncând pământul spre Șag...

● **ION DIACONU** "observatorul" partidei din etapa trecută Electrica - Auto FZB i-a "oferit" tușierului **ION STANA** nota 6!! Să le fie de învățătură arbitrilor: **"Pot veni matoi la meci, că notă de trecere tot primesc!"** Cine le dă notă de trecere observatorilor?

● **CĂPITANUL DAN CRIȘAN**, zis Tupolev, a organizat deplasarea la Giarmata și a fanilor echipei Șoimii Textila, sub forma unui pluton de soldați de la unitatea de lângă Aeroport. Galeria oaspeților a fost îmbrăcată în culorile clubului: bleu - securite. Ca un conducător care se respectă, Dan Crișan i-a recompensat pe membri galeriei, pentru efortul depus, cu o porție dublă de fasole!

● **LA GIARMATA**, pe lângă apariția multor jucători în acest campionat, a apărut încă un sponsor. Impresionantul **NIKI WURM**, om "cu greutate" (114 kg.) și magnat al comunei, patron al unui concern de fabricat salam, cârnați, parizer... Tot Niki s-a ocupat și de conferința de presă de după meci. Au fost invitați doar cei de la "Fotbal Vest". A fost ca joia la Bulevard...

● **REMUS AVRAM**, zis Ursu, a revenit la Auto FZB. Deoarece UMT-ul n-a plătit după mai bine de un an banii de transfer. Ursu a primit confirmarea că e bun de joc la echipa din Freidorf.

● **ALTE TRANSFERURI** de ultimă oră în C - Timiș sunt **Marius Pârva** de la Poli la Dacia și **Briciu** de la Azur la Șag. Cele două echipe proaspăt întărite au pierdut sâmbătă acasă!

● **MILE RUDNJANIN**, zis Moku, a venit la Tehnolemn, părăsind Szek & Wik-ul lui Janos Szekely. Apropo de Tehnolemn, președintele clubului din Fratelia n-a făcut deplasarea la Comloș, urmărind și el meciul de la Freidorf. Azi se joacă Tehnolemn - Auto FZB...

● **LIVIU CIORTAN** zis Ciorti, ex-Poli, ex-Progresul, ex-Tehnolemn, ex-Șag, actualmente Szek & Wik, a reprimit dreptul de joc, ridicându-i-se suspendarea de un an. Se spune că trampa a costat o damigeană de vin...

● **RICĂ MAFIOTU** se învârte cam dubios prin preajma lui **Todea** de la Auto FZB.

● **ÎN VESTIARUL GIARMATEI**, sâmbătă, după meci, sub dușuri se cânta: **"Ha - ha - ha - ha / A murit și Mierea!"**

RASPUȚIN

ITALIA

JUVE - A UN PASSO DALLO SCUDETTO!

După ce naționala și-a mai adăugat încă 6 puncte la zestrea necesară pentru a evolua anul viitor la turneul final al C.E. din Anglia, iar antrenorul ei, Arrigo Sacchi, și-a mai făcut încă o dată damblaua, folosind nu mai puțin de 18 jucători din cei 20 convocați pentru jocurile cu Estonia și Ucraina, campionatul s-a reluat programând în devans două partide mult așteptate.

MILAN - JUVENTUS 0-2: Ravanelli (42), Vialli (83). 71.550 de tifosi (15.000 veniți de la Torino) au ținut să asiste la confruntarea celor mai aureolate echipe din peninsulă: 26 de titluri (14 Milan, 22 Juve) și 12 Cupe ale Italiei (4 rosso-neri și 8 oaspeții). Înaintea meciului, antrenorul Fabio Capello a ținut să precizeze: **"Nu cred că a început perioada lui Juve, deoarece nu consider că s-a terminat perioada lui Milan!"** Pe gazon însă această declarație avea să fie infirmată. Fără Desailly (suspendat), cu un Savicevici mult prea egoist, cu un Simone bine marcat, milanezii au pus rareori în pericol poarta lui Peruzzi. Apărându-se exact (Ferrara, Kohler, Carrera și Torricelli au închis toate culoarele) și contraatacând de fiecare dată când s-a ivit momentul, Juve a punctat prin temuții golgeteri, Ravanelli și Vialli (23 de goluri din cele 41 reușite de "Signora" în actualul campionat). În final nervii lui Boban au cedat (min. 85) oferind astfel posibilitatea alb-negrilor de-a evolua pentru a 8-a oară în acest sezon în superioritate numerică (în total 172 de minute). Obținând a 2-a victorie la Milano în ultimii 10 ani (precedenta, 3-1 la 18 aprilie 1993), torinezii au reușit deasemenea un dublu succes (1-0 în tur) în fața lui Milan, ispravă consemnată ultima dată în ediția 1983-84 (2-1 și 3-0 la 9 octombrie '83, respectiv la 19 februarie '84). Gazdele au suferit primul eșec pe teren propriu după 11 luni (0-1 la 1 mai '94 cu Reggiana), al 4-lea din era Capello (au mai fost 0-1 cu Parma și 1-3 tot cu Juve). Ultima izbândă a milanezilor în fața actualului lider pe San Siro datează de la 30 decembrie 1990, scor 2-0, prin punctele marcate de Ancelotti (46) și Gullit (65). Astfel, sâmbătă seara pe străzile orașului Torino s-a cântat "Marșul victoriei", în timp ce pe întreg globul pământesc o familie de 10 milioane (nu e nici o greșeală) de oameni era fericită. Marea familie a Juventusului. În timp ce bianconeri au obținut a 7-a victorie în cele 8 etape disputate în retur (golaveraj 11-1!), tot sâmbătă, cu câteva ore mai devreme, principala contracandidată la titlu, A.C. Parma a suferit al 2-lea eșec în această perioadă.

ROMA - PARMA 1-0: Balbo (22). Evoluția oaspeților a corespuns doar până la primirea golului, după care băieții lui Scala semănau cu o echipă oarecare. Aceasta a fost a 4-a înfrângere consecutivă a Parmei pe Olimpico, în jocurile cu Roma, singura remiză și de altfel, singurul gol marcat aici, în Serie A, datând de la 10 martie '91, scor 1-1, prin punctul realizat de Minotti!

NAPOLI - SAMPDORIA 2-0: B. Carbone (34), M. Agostini (45). Înaintea jocului, Vujadin Boșkov era optimist: **"Cred că Sampdoria este cu gândul la Arsenal și nu prea este interesată de acest meci."** Și într-adevăr antrenorul sârb a avut dreptate. Oaspeții au dominat începutul de partidă, după care golurile gazdelor le-au tăiat elanul. În ultimii 20 de ani Napoli a învins doar de două ori pe Samp pe stadio San Paolo (3-0 la 20 aprilie 1986 și 2-1 la 3 noiembrie 1991)!

FIORENTINA - BRESCIA 4-0: Di Mauro (4), Batistuta (11 - al 20-lea gol al sezonului), R. Costa (60), Flachi (88). Galop de sănătate al violeților, în timp ce Brescia continuă să rămână fără punct sub bagheta lui Maifredi!

CREMONESE - LAZIO 0-0. Cea mai eficace echipă din Seria A n-a reușit de această dată să înscrie, ultima remiză a lui Lazio fiind consemnată la 4 decembrie (1-1 la Cagliari). Gazdele au avut o bară (Chiesa), romanii încheind jocul în 10 (Bergodi eliminat), fiind echipa care a jucat cele mai multe minute în inferioritate numerică în această ediție (350)!!

FOGGIA - PADOVA 4-1: Bresciani (18), Capellini (27, 38), Nicoli (70) - Kreek (33). După 406 minute fără gol, Foggia a reușit o victorie foarte importantă în fața unei contracandidate la retrogradare.

GENOA - BARI 1-1: Onorati (18) - Tovalieri (61 - penalty). Fostul antrenor, Pippo Marchioro a lăsat echipa pe locul pe care a găsit-o când a fost numit la conducerea roș-albaștrilor, adică pe 13, având următorul bilanț: 14 4 4 6 11-17 16p. Primul pas al noului "allenatore", Claudio Maselli, a fost cu stângul. Arbitrul Bazzoli a anulat 2 goluri genovezilor, unul pe motiv de fault, altul pentru ofsaid.

TORINO - CAGLIARI 3-2: Rizziteli (45), A. Pelé (75 și 78) - Muzzi (3 și 65). Doar 20.000 de spectatori au asistat la un joc foarte interesant, cu răsturnări spectaculoase de scor. De remarcat faptul că Muzzi (ex-Roma) a marcat 10 goluri în doar 9 partide disputate sub tricoul lui Cagliari!

REGGIANA - INTER 0-1: Bergomi (71). Nerazzurri continuă seria pozitivă. În repriza secundă a intrat și Ruben Sosa, revenit după o accidentare. Gazdele au jucat fără Padovano, Simutenkov și Zanutta. A fost primul meci în deplasare la care a asistat și președintele Massimo Moratti! Căpitan Bergomi, singurul supraviețuitor din echipa campioană mondială din Spania 1982, a înscris primul gol în acest sezon!

ETAPA VIITOARE: Bari - Fiorentina; Brescia - Padova; Cagliari - Foggia (televizat de Tele +2 și D.S.F.); **Inter - Genoa; Juventus - Torino; Lazio - Reggiana; Parma - Milan; Sampdoria - Cremonese.**

■ SANDU USUSAN

CALCIO Serie A

JUVENTUS	25	18	4	3	41-20	58
PARMA	25	14	7	4	40-22	49
ROMA	25	12	8	5	31-18	44
MILAN	25	11	9	5	34-23	42
LAZIO	25	12	5	8	55-31	41
FIORENTINA	25	10	9	6	44-37	39
INTER	25	10	8	7	25-20	38
TORINO	25	10	6	9	31-30	36
SAMPDORIA	25	9	8	8	38-27	35
CAGLIARI	25	9	8	8	28-28	35
NAPOLI	25	8	10	7	31-35	34
BARI	25	9	4	12	26-33	31
FOGGIA	25	7	7	11	25-35	28
GENOA	25	7	7	11	25-36	28
CREMONESE	25	7	5	13	20-27	26
PADOVA	25	8	2	15	26-49	26
REGGIANA	25	3	5	17	17-34	14
BRESCIA	25	2	6	17	13-45	12

SERIE B

ACIREALE - LUCCHESE 3-0 (1-0). Prin golul lui Lucidi și "doppietta" lui Pistella, sicilienii speră într-o salvare; **ASCOLI - SALERNITANA 0-2 (0-1):** Marcato (33-autogol), Strada 78. A 6-a victorie externă a nou promovatei!; **ATALANTA - PERUGIA 2-2 (0-0):** Morfeo (54), Saurini (57-penalty) - Giunti (66), Cornacchini (88-penalty al 9-lea gol al sezonului); **CESENA - PALERMO 1-0 (0-0):** Piangerelli (66); **COMO - PESCARA 1-1 (1-1):** Parente (39) - Luiso (15); **COSENZA - ANCONA 0-1 (0-1):** Sesia (44); **ANDRIA - PIACENZA 1-1 (1-1):** Masolini (22) - Moretti (6). Gazdele n-au mai câștigat de la 8 ianuarie (3-1 cu Lucchese); **VERONA - UDINESE 0-1 (0-1): Carnevale (10).** A 6-a victorie externă și pentru friulani; **VENEZIA - VICENZA 1-2 (0-1):** Vieri (49) - Rossi (43), Pratico (68). Echipa lui Guidolin a pierdut doar un meci în ultimele 9 etape! **LECCE - CHIEVO 3-1 (2-1):** Bruno (5), Melchiori (42), Bonaldi (83) - Valtolina (25). Fosta divizionară A a învins după aproape 3 luni (1-0 cu Verona la 8 ianuarie)!

CALCIO Serie B

PIACENZA	28	15	12	1	47-17	57
UDINESE	28	12	12	4	44-26	48
SALERNIT.	28	13	7	8	43-33	46
VICENZA	28	10	15	3	24-15	45
ANCONA	28	12	8	8	40-35	44
ATALANTA	28	10	13	5	32-27	43
CESENA	28	10	11	7	33-27	41
PERUGIA	28	8	14	6	27-23	38
VERONA	28	8	13	7	31-28	37
COSENZA*	28	11	11	6	31-25	35
PALERMO	28	8	11	9	24-18	35
VENEZIA	28	10	5	13	31-31	35
ANDRIA	28	7	14	7	25-27	35
LUCCHESE	28	6	14	8	38-41	32
PESCARA	28	8	8	12	37-49	32
ACIREALE	28	7	9	12	20-31	30
CHIEVO	28	6	10	12	25-31	28
ASCOLI	28	4	10	14	15-35	22
COMO	28	4	10	14	14-40	22
LECCE	28	3	9	16	21-43	18

* Echipă penalizată cu 9 puncte.

ANGLIA

SHEARER ȘI SUTTON ÎL FERICESC PE DALGLISH

2 aprilie este mai nou ziua norocoasă a lui Blackburn Rovers și ziua rea a lui Manchester. Căci anul trecut, în runda 36, Rovers îi învingea cu 2-0 pe campioni, insuficient însă pentru a le sufla și titlul. Iar duminică, tot în runda 36, **MANCHESTER U. - LEEDS 0-0** și **EVERTON - BLACKBURN ROVERS 1-2: Stuart (32) - Sutton (secunda 13!!), Shearer (6).** De această dată însă, suficient pentru a le curma campionilor visul unui al 3-lea titlu consecutiv. Având 5 puncte avans și un joc în plus de disputat, tocmai astă-seară, la Q.P.R., Blackburn Rovers este, cu 6 etape înaintea finish-ului, marea favorită la titlu, cu o cotă a pariurilor de 5:2. Ar fi o extraordinară performanță a echipei din Blackburn, un mic oraș industrial din nord-vestul Angliei, la 81 de ani după ultimul titlu cucerit! De la venirea sa la cârma echipei în octombrie 1991, scoțianul Kenny Dalglish a cheltuit peste 41 de milioane dolari pentru achiziția de jucători, și iată că, în fine, roadele se văd. Dar în special două achiziții au făcut marele salt calitativ: Alan Shearer (24 ani) și Chris Sutton (22), longilinii atacanți devastatori. Merită 12 milioane pe 46 de goluri marcate împreună de cei doi, doar în actuala ediție? Titlul de campioană din luna mai va spune da! Dar este chiar gata lupta? Din moment ce nu strălucești deloc, dar îți atingi obiectivul, înseamnă că este anul tău, că îți este scris... asta a gândit probabil Kenny Dalglish la finele meciului de la Goodison Park (37.905 spectatori). Everton, cu Amokachi titular pentru prima oară din noiembrie încoace, dar fără 6 titulari, a atacat în valuri, a avut o bară (Barlow), a dominat lidera, dar Shearer și Sutton l-au fericit pe Dalglish. Cu cel mai rapid gol al sezonului și, totodată, al 15-lea în acest sezon, pentru Sutton, și cu al 31-lea pentru Shearer. Așa încât totul este în favoarea Roversului lui Dalglish, care l-a cooptat, de la Bordeaux, și pe Witschge jr., adică Richard (25 ani).

La Manchester în schimb e tăcere. Cantona a scăpat de închisoare, fiind obligat însă la 120 de ore de serviciu social. Poate că va fi absolvit și de acestea. Dacă va pleca la Milano. Francezul cerea mai demult dublarea salariului, la 25.000 lire pe săptămână (!), MU a venit recent cu o ofertă de 15.000. Cantona - englezul va deveni italian...

Cu Leeds a lipsit căpitanul Bruce. Și Sharpe. Și mai ales Kanchelskis. La Moscova, contra Scoției, rusul a jucat anesteziat cu 8 injecții contra durerilor ce le acuză. Oricum, clubul MU îi poate "mulțumi" doctorului echipei Rusiei. Alinarea campionilor este construcția unei noi peluze de nord, o investiție de 28 milioane lire!

Cum mai evoluează românii englezi? Titularizat, după destule absențe, ca fundaș dreapta, Dan Petrescu s-a păcălit copios sâmbătă, la Hilsborough (30.000 spectatori): **SHEFFIELD WEDN - NOTTM FOREST 1-7: Bright (54) - penalty - Pearce (25), Woan (28), Roy (48, 64), Collymore (81, 83), Bohinen (87).**

După ce a absentat ultimele 7 meciuri, fiind accidentat, Gică Popescu a fost doar rezervă duminică dimineață, neparticipând efectiv la doar a 4-a înfrângere în cele 26 de meciuri de când Gerry Francis a preluat echipa: **SOUTHAMPTON - TOTTENHAM 4-3: Heaney (13), Le Tissier (45, 58), Magilton (77) - Sheringham (14, 65 - de ziua sa; 29 de ani!), Klinsmann (34).** Deci, dreptate - Soton i-a învins în ligă tur-retur, Popescu & Co s-au calificat în Cupă la... Soton.

În rest, **ARSENAL - NORWICH 5-1: Hartson (4, 7, 14), Merson (79), Newman (90) - autogol - Cureton (32); CHELSEA - NEWCASTLE 1-1: Peacock (37) - Hottiger (89); COVENTRY - QPR 0-1: Sinclair (86).** Eliminat: Holloway (QPR) - 21. **CRYSTAL PALACE - MAN. CITY 2-1: Armstrong (33), Patterson (63) - Rosler (59). IPSWICH - ASTON VILLA 0-1: Swales (90) - autogol. LEICESTER - WIMBLEDON 3-4: Robins (13), Willis (79), Lawrence (83) - Goodman (64, 90), Leonhardsen (65, 84).**

■ Un reportaj publicat exclusiv de cotidianul *The Observer* dezvăluie decizia federației engleze, F.A., de a interzice naționalei Angliei să joace în străinătate partide internaționale, atâta timp cât nu vor fi cooptați în aceste deplasări și detectivi ai Inteligence Unit-ului din cadrul Scotland Yard, însărcinați cu depistarea și anihilarea eventualilor turbulenți!

■ FC LIVERPOOL a intrat duminică, pentru a 5-a oară, în posesia Cupei Ligii engleze, câștigând finala celei de-a 35-a ediții a competiției denumită și COCA-COLA Cup: 2-1 cu Bolton Wanderers (liga a doua), pe Wembley, în fața a 75.535 fani. Au maract: McManaman (36, 68) - Thompson (69). "Roșii" s-au calificat astfel automat pentru cupa UEFA, ediția '95-'96. Cum Anglia va dispune la toamnă de 4 locuri în Cupa UEFA, chiar și poziția a 6-a în Premier League este calificantă, în cazul în care Blackburn va câștiga titlul (CCE), iar Man. Utd. - Cupa Angliei (CC).

■ Duminică se vor disputa semifinalele Cupei Angliei: Everton - Tottenham și Crystal Palace - Man. Utd.

MIHAI COMȘULEA

CARLING PREMIERSHIP

BLACKBURN	35	24	7	4	72-30	79
MAN. UTD.	36	22	8	6	66-24	74
NEWCASTLE	35	18	10	7	57-37	64
NOTTM. FOR.	36	18	9	9	63-39	63
LIVERPOOL	32	16	10	6	54-26	58
LEEDS	34	14	11	9	44-33	53
TOTTENHAM	34	14	10	10	55-46	52
WIMBLEDON	35	15	6	14	45-57	51
QPR	33	13	8	12	51-50	47
ARSENAL	35	11	10	14	41-41	43
SHEFFIELD	36	11	10	15	44-53	43
COVENTRY	36	10	13	13	37-54	43
NORWICH	35	10	12	13	34-43	42
CHELSEA	34	10	11	13	41-47	41
MAN. CITY	35	10	11	14	44-54	41
ASTON VILLA	34	9	12	13	46-48	39
SOUTHAMPT.	33	8	15	10	48-54	39
EVERTON	35	9	12	14	38-48	39
CRYSTAL PAL.	33	9	10	14	25-35	37
WEST HAM	34	10	7	17	33-44	37
IPSWICH	33	6	5	22	31-75	23
LEICESTER	35	4	9	22	39-70	21

SPANIA

LA MADRID, PLAJĂ ÎN LOC DE FOTBAL!

Liderul a mai făcut un pas spre titlu după a 8-a etapă a returului, o etapă în care s-au marcat 25 de goluri, înregistrându-se două victorii ale oaspeților, 2 eliminări, cei mai mulți spectatori fiind prezenți la Valencia (47.000), cei mai puțini la Compostela (13.000), temperaturile oscilând între 16 grade Celsius (la San Sebastian) și 27! (la Tenerife).

COMPOSTELA - REAL 1-1: Fabiano (51) - Raul (42). O partidă tensionată, mai puțin spectaculoasă, disputată pe un teren greu. Madrilenii au dominat în prima parte, punctând prin proaspătul internațional "under 21", Raul, pentru ca gazdele să revină după pauză, favorizate și de accidentările lui Lassa, Laudrup și Hierro! Quique Flores (Real) și Christiansen (Compostela) au văzut cartonașul galben și nu vor juca etapa viitoare. De remarcat că același rezultat s-a înregistrat și în tur, pe Santiago Bernabeu!

VALENCIA - CORUNA 1-2: Penev (89) - Aldana (39), Otero (47 - autogol). Lipsită de cel mai bun om al ei, Mijatovici (contactat de Real, care și l-ar dori în viitorul sezon), Valencia n-a reușit să desfacă apărarea organizată a oaspeților. Portarul Liano a fost și el foarte bun, iar contraatacul elevilor lui Iglesias a funcționat ireproșabil. În tribună a fost prezent și Stoichkov, după cum se știe suspendat de clubul F.C. Barcelona! O fi fost simplu spectator, sau va îmbrăca din toamnă tricoul uneia dintre cele două formații?

ZARAGOZA - BETIS 3-0: Esnaider (30), Higuera (9 și 83). Reușită această repetiție a gazdelor în vederea partidei din Cupa Cupelor cu englezii de la Chelsea (apropo, pentru jocul tur, sunt așteptați pe stadionul Romarada, circa 4.000 de fani ai londonezilor și poliția a intrat în alertă, având în vedere renumele celebrilor hooligans). Zaragoza a înscris 3 goluri formației cu cea mai bună apărare din Primera Division. De altfel Esnaider & Co. s-au impus și în tur, la Sevilla, scor 1-0! Din păcate, argentinianul a văzut cartonașul galben și nu va evolua împotriva Realului, în etapa viitoare. Până în prezent, Zaragoza a învins la un scor de forfait doar pe Albacete!

ATL. MADRID - CELTA 0-2: Mariano (31), Gudelj (88). Fără Kosecki (în tribună) și Caminero (accidentat), albroșii au făcut cel mai slab joc al sezonului, suferind astfel primul eșec din era lui "Coco" Basile. Elevii argentinianului au reușit "performanța" de a expedia primul șut pe spațiul porții de abia în minutul 76 (autor Manolo), făcând practic în acest timp plajă cu publicul, având în vedere că la ora meciului la Madrid erau 24 grade Celsius! La prima acțiune mai periculoasă, Celta a deschis scorul, cu un șut de la 14 metri, pentru ca după golul doi spectatorii să-i aplaude pe jucătorii oaspeți, gratulându-și favoriții cu tradiționalul "fuera" (adică afară)! Supărat că nu a fost titularizat pentru acest meci, polonezul Kosecki, a declarat înaintea meciului: **"Gil mai bine s-a ocupa de caii lui, decât de echipă."** Răspunsul boss-ului a venit după acest lamentabil joc: **"Kosecki este un mercenar vulgar. Basile nu are nici o vină. Din toamnă se vor schimba multe la Atletico. Nu știu câți jucători din actualul lot vor mai rămâne."**

TENERIFE - BARCELONA 2-1: Ramis (68), Llorente (76) - Amor (60). Echipa care a făcut-o de două ori pe Barça campioană (învingând de fiecare dată în ultima etapă Realul, în edițiile 1991-1992 și 1992-1993) a tăiat acum elanul catalanilor, iar cei care au marcat cele două goluri sunt tocmai foștii componenți ai Realului, Ramis și Llorente!! Un moment hotărâtor s-a petrecut în min. 10, când portarul lui Tenerife, Ojeda a fost eliminat, la un presupus fault asupra lui Beguiristain (a jucat a 400-a partidă în Primera Division). Penalty-ul acordat a fost însă ratat de Koeman! Spre final a văzut cartonașul roșu și elevul lui Cruyff, Amor. Hagi a jucat, dar... atât.

SEVILLA - OVIEDO 1-1: Suker (38 - penalty) - Carlos (90). Deși au avut ocazii mai multe și mai clare, băieții lui Luis Aragoñes n-au câștigat, oaspeții rămânând astfel neînvinși de 11 etape! Ilie Dumitrescu a jucat 80 de minute fiind înlocuit cu Cortijo. Cei mai buni: portarul Mora, Prosinecki și Carlos, toți de la Oviedo.

SOCIEDAD - VALLADOLID 3-0: Kodro (19 și 84), Idiachez (73). Cu 7 jucători sub 23 de ani, dar cu un super Kodro (2 goluri, ajungând la un total de 20 marcate în această ediție și o pasă de gol), Sociedad-ul s-a impus fără probleme în fața modestei echipe a lui Belodedici (titular).

ESPANOL - LOGROÑES 2-0: Arteaga (45), Răducioiu (53). Victorie lejeră, gazdele permițându-și să rateze și un penalty prin Lluis în min. 81, apărat de portarul Vergara.

GIJON - BILBAO 1-1: Tomas (28) - Valverde (65). Cu toate că au avut ocazii mai multe, Sabou ratând-o pe cea mai mare (singur cu portarul în min. 70), cei de la Gijon au trebuit să se mulțumească doar cu o remiză.

SANTANDER - ALBACETE 2-1: Mutiu (6), Cristiansen (24) - Zalazar (27 - penalty). Scorul nu reflectă nici pe departe dominarea gazdelor, care au ratat cât pentru o ediție întreagă de campionat, în 4-5 rânduri chiar în situații de singur cu portarul.

■ GHIȚĂ OCHIȘOR

Primera Division

REAL	27	16	8	3	60-21	40
CORUNA	27	13	8	6	38-24	34
BARCELONA	27	14	6	7	44-34	34
ZARAGOZA	27	14	5	8	38-32	33
BETIS	27	10	12	5	31-17	32
SEVILLA	27	11	8	8	35-26	30
ESPANOL	27	10	9	8	34-26	29
TENERIFE	27	11	7	9	42-35	29
OVIEDO	27	10	9	8	33-28	29
BILBAO	27	9	10	8	22-25	28
VALENCIA	27	9	9	9	37-32	27
SOCIEDAD	27	8	10	9	38-35	26
SANTANDER	27	10	5	12	33-35	25
ATL.MADRID	27	9	6	12	38-40	24
CELTA	27	8	8	11	23-34	24
ALBACETE	27	6	11	10	33-41	23
COMPOST.	27	7	9	11	26-36	23
GIJON	27	6	10	11	31-49	22
VALLADOLID	27	5	8	14	17-49	18
LOGRONES	27	1	8	18	9-45	10

UNGARIA

MIRIUȚĂ REVINE ȘI ÎNSCRIE!

După prestația mulțumitoare de miercuri cu Elveția (scor 2-2), antrenorul Meszöly folosind doar trei jucători care activează în afara granițelor Ungariei, se pare că fotbalul maghiar este pe un drum bun, dovadă și evoluția echipei de tineret, lideră în grupă cu maxim de puncte, după trei meciuri.

Să revenim însă la campionat și să menționăm faptul că în etapa de duminică echipele vizitatoare au obținut doar două puncte, înscriind un singur gol!!

DEBRECEN - ZALAEGERSZEG 3-1: Madar (36), Arany (39), Sandor (42 - din pasa lui Gaica) - Nemeth (69). Gazdele, neînvinse în retur, au obținut a 3-a victorie, demonstrând încă o dată faptul că traversează un moment foarte bun. Și dacă portarul Toth nu se opunea cu succes în alte 4-5 situații, am fi asistat la un scor fluviu.

BVSC DREHER - F.C. STADLER 2-0: Zavath (53), Bükszegyi (82). A fost primul joc în deplasare în acest retur pentru formația lui Oprișan. "Berarii" s-au impus cu greu, Hleba (Stadler) ratând incredibil deschiderea scorului cu câteva secunde înaintea înscrierii primului gol!

BEKESCSABA - PARMALAT 1-0: Csato (57). Un stadion plin și o nouă prestație remarcabilă a alb-violeților. Oaspeții, care au folosit până acum nu mai puțin de 27 de jucători de la începutul campionatului, au suferit a 3-a înfrângere în această primăvară!

GYOR - SOPRON 4-0: Hajszan (23), Hamory (26), Miriuță (63), Csertöy (90). Un succes foarte important pentru cei din Győr, în rândul cărora a revenit după o îndelungată absență, cauzată de boală, românul Miriuță, intrat în repriza secundă.

KISPEST - VASAS VIDAGO 2-0: Hamar (68), K. Kovacs (77). Portarul budapestan Safar (Vasas) a limitat proporțiile scorului. Înaintea jocului, fostul internațional Pușcaș, care a împlinit la 2 aprilie 68 de ani, a fost aplaudat la scenă deschisă. Menționăm faptul că Pușcaș este la ora actuală sfătuitorul lui Meszöly, la echipa națională.

NAGYKANISZA - PECS 0-0. Cu toate că au dominat cam 70 de minute, gazdele n-au reușit să înscrie. În min. 72 Dienes (Pecs) a fost eliminat.

VAC SAMSUNG - CSEPEL 0-0. Un nou joc slab al campionilor, dar și portarul lui Csepel, Hajdu a avut o contribuție remarcabilă la punctul cucerit de oaspeți.

Mult așteptatul derby al etapei și al campionatului UJPEST - FERENCVAROS s-a disputat luni seara (ora 20) după închiderea ediției. Cele 30.000 de bilete puse în vânzare pentru acest joc s-au epuizat cu o săptămână în urmă! În tur, Ujpest s-a impus cu un scor de forfait. Vom reveni cu amănunte.

■ ȘTEFAN MARTON

N.B.1

UJPEST	18	12	3	3	48-19	39
FERENCV.	18	12	3	3	40-21	39
KISPEST	19	11	3	5	40-22	36
BVSC	19	11	1	7	41-25	34
BEKESCS.	19	9	7	3	33-22	34
DEBRECEN	19	10	3	6	29-24	33
PECS	19	8	4	7	22-27	28
ZALAEG.	19	8	2	9	27-42	26
CSEPEL	19	6	6	7	18-17	24
VAC SAMS.	19	6	6	7	23-25	24
RABA ETO*	19	7	2	10	24-24	21
SOPRON	19	5	5	9	30-37	20
STADLER	19	5	4	10	15-26	19
NAGYKAN.	19	5	4	10	17-40	19
VASAS	19	3	3	13	20-38	12
PARMALAT	19	2	6	11	17-37	10

RATARE ȘI... RĂSPLATĂ

La ultima "Cafenea...", Jackie Ionescu lansa un subiect ziariștilor prezenți. Anume, perspectiva fotbalului timișorean. Cu bătaie lungă, am zice noi, din moment ce studiul se întinde pe durata a cinci ani. Sigur că subiectul ar putea începe cu juniorii, ceea ce nu avem. Ar putea continua cu baza materială. Și așa e destul de subțire. S-ar putea întinde și asupra spectatorilor. În medie, o mie, hai, două, pe meci. Și s-ar încheia cu performanța. Haida-de. Poli se silește la promovare, CFR-ul este încă în căutarea unui drum propriu, dar este singurul club care coexistă alături de o seninătate economică, despre UMT ce să mai vorbim, deci, cu toată generozitatea subiectului, ajungem la concluzii destul de... aerisite", ca să nu folosesc un alt termen, poate neplăcut!

Din nefericire, perspectiva locală nu poate și nici nu face excepție de la modalitatea de tratare a perspectivei la nivel național. Iată exemplul echipei olimpice. Despre care s-a tot spus și s-a repetat, la modul obsesiv, că asigură perspectiva echipei naționale. O echipă care, la fiecare 4 ani își fixează obiectivul calificării la Jocurile Olimpice. Pe care-l ratează tot la fel, ciclic, cu o seninătate demnă de o cauză mai bună! Dar nimeni nu dă nici un fel de socoteală, nici un fel de decont al activității. Alcătuirea acestei echipei constituie una din infinitele noastre bizarerii, pentru că sunt mulți jucători, și tineri, pe care evoluția din campionat îi recomandă pentru selecție, dar, pas de-i găsește în lot, unde apar tot felul de ciudați și nechemați, de te-ntrebi cine oare i-a văzut și, mai ales, cu ce dioptrii?

Oricum am lua-o, senzația că echipa olimpică este doar un capitol de făcătură, care trebuie să iasă la număr printre dosarele

CÂINII LATRĂ, CARAVANA TRECE...

de Miki Junea

federației, se amplifică prin modul în care a fost tratată ultima ei contraperformanța. Nu am nimic cu Sorin Cârțu, chiar îl admir pe undeva, numai că el a avut un obiectiv. În perioada mandatului de la echipa olimpică nu-mi amintesc să se fi plâns vreodată de obstrucții sau lipsă de cooperare. A avut mână liberă și, mai ales, acces la toate deplasările posibile prin Europa și prin lumea largă. A asistat la meciuri de campionat cu aerul doct și senioral al unui guru. A promis. A avansat idei, cu generozitatea unui nabab în pragul morții. N-a făcut un singur lucru: nu s-a ca-li-fi-cat! Ei bine, ajuns în acest punct terminus, Sorin Cârțu ar fi trebuit să răspundă în fața cuiva. Ar fi trebuit să-și asume oarece responsabilități pentru fisurile din respectiva campanie. Era logic? Era. Numai că, această calificare pierdută a fost, probabil, întâmpinată cu suspine de ușurare de cei în drept să o analizeze din cu totul alt punct de vedere. Echipa olimpică? O povară, pur și simplu! Și astfel, Cârțu a sărit - mai rapid nici că se putea, dintr-o ambarcațiune în derivă, într-un pachebot de lux, cu dexteritatea unui prestidigitator versat!

Sigur că n-am să mă întreb cât anume va dura mariajul său cu miliardarul Copos, care a început cam de multișor să-și mănânce "copiii" pe pâine, nici nu mă interesează. Dar, pentru că amintisem de perspectivă, ar fi interesant de știut ce se va întâmpla cu această echipă? Zisa Olimpică, zisă de perspectivă, eu cred că se va scufunda în uitare, dizolvându-se instantaneu, deoarece echipa națională este, deocamdată, un capitol închis în perimetrul Bucureștiului! Și astfel, s-au mai pierdut doi ani pe care, Dumnezeu știe când o să-i mai recuperăm și mai ales, dacă o să-i recuperăm!

P.S. Chiar dacă jocul echipei naționale din meciul cu Polonia nu ne-a extaziat, totul e bine când se termină cu bine. Regretăm însă politica de îndobitocire silită pe care o aplică TVR. După ce marți, Sorin Hobana a făcut începutul, miercuri a fost rândul lui Pumnea la o prestație de-a dreptul jalnică și totodată scandaloasă, întru batjocorirea telespectatorilor. Credem că este cazul ca acest individ să fie trimis urgent la cablurile de unde a venit, pentru că, mai degrabă găsim o asemănare între un hipopotam și Miss Univers, decât între Pumnea și comentator sportiv!

Scandinavii, șifonați în sud-estul Europei

Danezii, campioni europeni la zi, și suedezii, locul 3 la World Cup '94, și-au compromis miercurea trecută, în Cipru (1-1) respectiv Turcia (1-2), șansele de câștigare a grupelor lor, 2 respectiv 3. Mai mult, un eventual loc 2 în clasamentele finale ale acestor grupe nu le-ar asigura o calificare automată la Euro '96, datorită numărului inferior de puncte câștigate în raport cu ocupantele locurilor secunde din celelalte 6 grupe. Deci, un posibil meci de baraj Danemarca - Suedia. Ceea ce implică relaxarea luptei în celelalte 6 grupe, care oferă 12 vize, câte două pentru fiecare grupă.

În grupa 1, grație bâlbâielii goal-keeperului polonez Wandzik, România este acum în prima linie a bătăliei pentru Anglia, următoarele 3 clasate păstrând și ele șanse reale de calificare.

La 26 aprilie, miercuri, Azerbaidjan - ROMÂNIA (la Trabzon - Turcia), Franța - Slovacia și Polonia - Israel (25.04).

Spania și Elveția par scăpate în câștigătoare ale grupelor 2 și 3. Deasemenea, favoritele Croația și Italia, în grupa 4, respectiv Bulgaria și Germania, în grupa 7, sunt ca și calificate. În grupa 5, Norvegia, Olanda și Cehia luptă pentru două locuri. În grupa 6, Irlanda de Nord și Austria nu s-au dat încă bătute în fața Portugaliei și Irlandei. În fine, în grupa 8, tot 3 echipe, Grecia, Scoția și Rusia, pentru două locuri.

M.C.

SIMFLODES TIMIȘOARA P-ȚA MĂRĂȘTI nr. 1/2

SAT 1 - O ECHIPĂ PUTERNICĂ

Cu siguranță că fără ajutorul televiziunii, fotbalul nu ar fi fost ceea ce este astăzi, adică un fenomen social la scară planetară. Oricâtă măiestrie ar avea cronicarii din presa scrisă sau cei de la radio, televiziunea are un mare atu, imaginea, care nu poate fi deformată de nici un comentariu, fie el oricât de tembel.

Ca în orice alte domenii, și între televiziunile occidentale - cele de la noi sunt încă în faza de pionierat - există o concurență pentru captarea atenției telespectatorilor doritori de fotbal. Simțind "afacerea" din jurul gazonului, postul privat german SAT 1 a trecut la treabă. În primul rând a cumpărat drepturile de transmisie ale meciurilor din prima ligă germană pe perioada 1992-1997, plătind federației de la Frankfurt/Main nu mai puțin de 140 milioane DM anual. La oră actuală, emisiunile RAN realizate de postul amintit, sunt vizionate (mai ales cele emise sâmbăta) de aproximativ 7,8 milioane telespectatori. Să recunoaștem, o performanță nu tocmai ușor de realizat. Cum s-a ajuns aici? Pe cele 9 stadioane ale primei ligi sunt prezente între 6 și 9 camere de luat vederi cu sigla mingii multicolore, cu toate accesoriile umane și materiale aferente. La această dotare, nici valoarea comentatorilor nu putea fi scăzută. De altfel, moderatorii de la SAT 1, în special cei trei coordonatori sunt la fel de cunoscuți ca jucătorii înșiși, chiar dacă nu au jucat niciodată fotbal! Să facem cunoștință cu ei pe rând: **Reinhold Beckmann** este șeful programelor de sport ale postului TV din Hamburg. În vârstă de 39 de ani, este tehnician video și are la activ studii de teatru și film la Universitatea din Köln. A debutat în mass-media în 1985, (colaborator la Radio WDR) trecând apoi la postul TV Premiere, iar din 1992 la SAT 1. Echipa favorită: F.C. St. Pauli. Jucătorul favorit: Willy Lippens (fost la Essen și Dortmund, retras de ani buni). **Jörg Wontorra** (47 de ani) jurist. Din 1974 la NDR Radio, apoi șeful secției sport la Radio Bremen și la postul TV ARD, iar din 1992 la SAT 1. Ține cu amatorii de la VfB Lübeck și îi simpatizează (ca jucători) pe Günther Netzer, Franz Beckenbauer și Uwe Bein. **Johannes B. Kerner** este mezinul trupei (31 de ani), absolvent de științe economice. Din 1987 colaborează la Radio SFB, din 1992 la SAT 1. Este fan-ul Herthei BSC Berlin și îl admiră pe fostul internațional Heinz Flohe. În ultimul timp lor li se alătură Gaby Papenburg (36 de ani, studii de literatură, limba germană și franceză), din 1984 la SAT 1.

M.B.

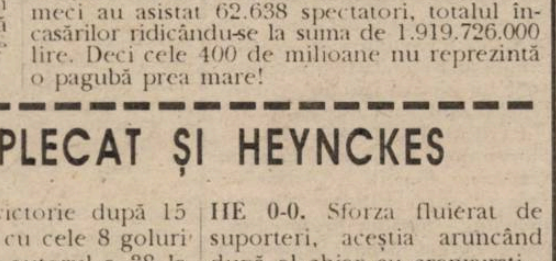

Notizie dall' Italia

■ **ESECURILE DUC LA POLEMICI!** Înfrângerile suferite de Milan și Parma în ultima etapă a campionatului au dat naștere unor polemici în lumea fotbalului italian. Astfel, antrenorul Milan-ului, Fabio Capello, l-a acuzat pe Arrigo Sacchi că ar fi ales nepotrivit perioada celor două jocuri cu Estonia și Ucraina, tocmai înaintea derbyului cu Juventus! Capello a declarat: **"Interesul național a fost din nou deasupra celui al echipelor de club. Dar se știe că suporterii cotizează doar la cluburi".** Dacă antrenorul campioanei "en titre" a vrut să scuze astfel eșecul în fața actualului lider, nu prea are argumente, deoarece în timp ce Milan-ul a dat doar 3 jucători naționalei (Maldini, Eranio și Albertini), din trupa lui Lippi au fost selecționați 4 (Peruzzi, Conte, Del Piero și Ravanelli).

O altă replică destul de tare a venit din partea lui Gianfranco Zola și a fost adresată tocmai antrenorului său, Nevio Scala, după înfrângerea Parmei pe Olimpico, în jocul cu Roma: **"În acest meci nu am prea arătat a fi o echipă. Am fost mai degrabă 11 individualități. Organizarea jocului a lăsat de dorit!"**

■ **O COALIȚIE ÎMPOTRIVA LUI SACCHI?** În luna iunie, după încheierea campionatului, naționala Italiei va urma să evolueze la un turneu organizat cu ocazia împlinirii centenarului federației elvețiene. Se pare că diriguitorii celor 3 mari puteri, Milan, Juventus și Parma, care dau majoritatea jucătorilor la lot, au avut o întâlnire secretă la un restaurant din capitala Lombardiei, hotărând să nu învoiască nici un component al naționalei mai repede cu două zile înaintea primului joc!!

■ **DIN NOU DESPRE TRAPATTONI!** Actualul antrenor al Bayern-ului a semnat un precontract, pe un an cu Genoa!! Președintele "Grifonului", Aldo Spinelli, ar fi dorit ca "Trap" să semneze pe o perioadă de 3 ani! Bomba a explodat însă sâmbătă noaptea, după eșecul Parmei la Roma, când președintele Giorgio Pedraneschi, total nemulțumit de evoluția echipei, l-a contactat telefonic pe Trapattoni, propunându-i scaunul ocupat în prezent de Nevio Scala. Mâine, la Munchen, vor avea loc noi negocieri!

■ **MERCATO.** Este dată ca sigură prezența lui **Eric Cantona**, din sezonul viitor, în 11-le lui Inter, a lui **George Weah** în curteă lui Silvio Berlusconi. Inter și Milan și-l doresc deasemenea pe vârful lui Lazio și al naționalei, **Pierluigi Casiraghi**! Alte rocade: **Antonio Conte** (Juventus) la A.S. Roma, **Marco Branca** (Parma) la Fiorentina și **Salvatore Fresi** (22 de ani, libero-ul Salernitanei și a naționalei "under" 21) la Juventus.

SANDU USUSAN

P.S. 1: Fostul "președinte" al clubului A.C. Torino, **Roberto Goveani**, a ajuns "regele" discotecii din Havana!!

P.S. 2: La 5 minute după încheierea partidei Roma - Parma, trei oameni mascați au spart casieria de la poluza nord! L-au legat pe casier, au sustras 400 de milioane de lire, după care s-au pierdut printre spectatori. Unul din cei trei era înarmat. Precizăm că la meci au asistat 62.638 spectatori, totalul încasărilor ridicându-se la suma de 1.919.726.000 lire. Deci cele 400 de milioane nu reprezintă o pagubă prea mare!

GERMANIA

A PLECAT ȘI HEYNCKES

Etapa a 24-a a fost dominată de victoria lui Freiburg la Mönchengladbach, precum și de înfrângerea lui Bayern la Köln, după 5 victorii și 8 egaluri (ultima înfrângere a campionilor, 0-1 la Dortmund, la 22 octombrie 1994).

FRANKFURT - SCHALKE 0-3: H. Herzog (48), Latal (58), Dickhtiar (76). După 444-lea meciuri pe banca tehnică, Jupp Heynckes a spus **"A fost cel mai slab meci al nostru".** De altfel, duminică el a demisionat. Ultima victorie a lui Schalke cu 3-0 în deplasare datează de la 15 mai 1993 și a fost realizată la... Frankfurt. Eintracht a primit până acum 10 goluri cu capul, cele mai multe din ligă. Este foarte probabilă revenirea lui Yeboah, iar liberoul Binz a promis că dacă nu va primi salar de 1 milion DM anual se va dedica muncii cu copiii.

DUISBURG - BOCHUM 3-1: Krohm (30), Schütterle (48), Marin (65 - penalty) - Waldoch (29). Victorie importantă a "zebrelor". Este primul meci de la repromovare (1993) în care Duisburg marchează mai mult de două goluri acasă și totodată primul meci pe teren propriu pe care-l câștigă după ce au fost conduși.

TSV 1860 - DRESDEN 3-1: Erhard (25), Winkler (48, 70) - Spies (49). Meci pe un teren greu. Portarul celor de la 1860, Bernd Meier a apărat un penalty, la fel ca și în meciul tur. Dresden rămâne fără nici o victorie după 15 etape. Spies, cu cele 8 goluri înscrise, este ajutorul a 38 la sută din golurile esticilor din acest campionat.

KÖLN - BAYERN 3-1: Thiam (43), Polster (62, 73) - Babbel (45). Iată că, deși în ultimele 22 de întâlniri, Köln obținuse doar 2 victorii, ultima, 4-0 la 13.10.1990, Polster & Co. au învins fără drept de apel. Bayern n-a contat în prima repriză, Kölnul dominând mijlocul terenului: Kostadinov, ca urmare a unui accident la genunchi, va fi obligat la 6 săptămâni de pauză. Hig! este al 6-lea jucător folosit în acest sezon de FC Köln pe postul de libero!

GLADBACH - FREIBURG 1-2: Dahlin (17) - Buric (13), Wassmer (15). Cu același "11" care a bătut la Leverkusen, Freiburg continuă să uimească, fiind una dintre cele 6 echipe cu bilanț pozitiv în deplasare. Primul meci din ligă dintre cele două echipe care nu se termină la egalitate. Wassmer a înscris 4 goluri în ultimele 3 etape.

DORTMUND - UERDINGEN 3-1: Kree (15), Zorc (53 - penalty), Tanko (86) - Passlack (89). În ultimele 9 meciuri directe, Uerdingen n-a câștigat nici un punct. Primul meci ca titular pentru ghanezul de 17 ani, Ibrahim Tanko. Martin Kree a marcat primul gol de când joacă la Dortmund. Ultima reușită, la 11.12.1992, când evolua la Leverkusen.

K'LAUTERN - KARLSRUHE 0-0. Sforza fluierat de suporteri, aceștia aruncând după el chiar cu crenvurști... bavarezi. Lautern neînfrânți de 11 etape, iar KSC așteaptă să înscrie de 306 minute. Din 25.03.1994 (0-0 cu Dresden), este primul meci în care Kaiserslautern nu marchează.

STUTTGART - LEVERKUSEN 4-2: Elber (16, 73), Buck (32), Kienle (53) - Sergio (34 - penalty), Völler (45). Eliminați: Berthold (S - 60), Wörns (L - 63). Victorie a șvabilor acasă după aproape 5 luni (ultima la 4.11.1994, 4-2 cu Dresden). A 4-a eliminare pentru internaționalul Berthold. Lupescu a jucat în nota echipei sale.

HAMBURG - BREMEN 0-0 Al 4-lea meci direct la Hamburg în care gazdele nu pot trece de "verzi". Frank Ordenewitz (HSV) a stabilit un record al ligii: a fost schimbat de 78 de ori în carieră!

■ **HORST SZEIBERT**

BUNDESLIGA

DORTMUND	24	15	6	3	51-22	36
BREMEN	24	15	5	4	47-25	35
K'LAUTERN	24	12	9	3	34-24	33
GLADBACH	24	13	6	5	51-28	32
FREIBURG	24	14	4	6	50-35	32
BAYERN	24	9	12	3	41-32	30
KARLSRUHE	24	8	10	6	33-30	26
STUTTGART	24	8	8	8	42-43	24
HAMBURG	24	8	7	9	32-31	23
KOLN	24	8	7	9	39-40	23
LEVERKUSEN	24	7	8	9	40-37	22
SCHALKE	24	7	8	9	33-35	22
FRANKFURT	24	7	7	10	26-38	21
UERDINGEN	24	3	10	11	23-35	16
TSV 1860	24	4	8	12	26-45	16
DUISBURG	24	4	7	13	20-41	15
BOCHUM	24	6	2	16	28-51	14
DRESDEN	24	3	6	15	21-45	12

goal trotter

Să ne începem periplul fotbalistic mondial acolo unde l-am încheiat săptămâna trecută: la meciul Corinthians - F.C. Sao Paulo (2-1). Arbitrul meciului, OSCAR ROBERTO DE GODOI, a arătat 11 cartonașe, dintre care 4 "roșii", pe fondul unei dispute netensionate, stârnind disprețul competitorilor. Tele Santana (antrenor Sao Paulo): **"Acest arbitru nu valorează nimic."** Eduardo Amorin (antrenor Corinthians): **"Am asistat la cea mai comică situație din fotbalul ultimilor ani".** Așa se pare, din moment ce un jucător al lui Sao Paulo, după o "explicație" avută cu arbitrul, s-a îndreptat spre camera TV de la marginea terenului, mimând ceva de genul **"nu-l băgați în seamă, miroase a băutură și cred că e chiar beat"!** Oricum, peste 3 săptămâni va fi anunțat rezultatul controalelor antialcoolemie și antidoping efectuate asupra lui senor de Godoi. Să rămânem în Brazilia, la Rio: BRAZILIA (cu multe rezerve) - HONDURAS 1-1, în meci amical. La Los Angeles: CHILE - MEXIC 2-1, madrilenul Ivan Zamorano înscriind golul victoriei, din penalty. Iar în Argentina, însuși președintele țării, Carlos Menem, participă la o acțiune de găsire a lui Maradona, dispărut fără urmă de duminica trecută. De menționat că fostul "El pibe d'oro" fusese tocmai chemat, pentru a 3-a oară în ultima vreme, în fața comisiei de disciplină a federației, în urma ultimelor sale "ieșiri", în calitate de antrenor la Racing. Dar toată lumea îl caută pe Maradona! Știți ce au răspuns componenții naționalei Estoniei, cu prilejul șederii la Napoli pentru meciul de sâmbătă trecută cu Italia, pentru Euro '96, întrebați fiind de gazdele italiene ce ar dori să viziteze? **"Duceți-ne la casa în care a locuit 6 ani „Maradona, cât a jucat la Napoli"!** Adică pe Via Orazio.

Buun... Astăzi (Cupa UEFA), mâine (Champions League) și joi (Cupa Cupelor) se vor disputa meciurile tur ale semifinalelor Eurocupelor, 12 echipe din 6 țări: Italia - 4, Germania - 3, Anglia - două, Franța, Olanda și Spania - câte una) țintind finalele.

Dacă e marți e U.E.F.A., și e o dublă dispută italo-germană, cu PARMA la LEVERKUSEN, pentru meciul cu BAYER, iar BORUSSIA DORTMUND, cu ai săi ex-juventiști Moller, Reuter și Julio Cezar, la Milano, pe San Siro, pentru disputa cu JUVENTUS TORINO.

Miercuri, în Liga Campionilor: BAYERN - AJAX și PARIS ST.-GERMAIN - A.C. MILAN. De 5 ani nu s-a mai consemnat o dispută germano-olandeză în C.C.E. Atunci a fost, în sferturi, Bayern - PSV Eindhoven 2-1, 1-0, așa că Ajaxul lui van Gaal are ceva de dovedit în fața lui Trap... La Paris, combinata franco-braziliană + Weah a lui Fernandez e pusă pe fapte mari -mai tare ca niciodată. Ragazzi di Berlusconi dau piept unei echipe sprijinită financiar de 4 surse guvernamentale pariziene, sponzorizată de SEAT (automobile), Tourtel (alcool), Pfizer (companie farmaceutică), RAPT (companie feroviară) și Nike și încurajată de 3 mari grupuri de fani, și anume "Băieții din Boulogne", "Păsările de foc" și "Fetele"!

Joi va fi Cupa Cupelor **"Felicitări. Îți ofer un pahar de Chablis și îți spun că acum tu trebuie să câștigi Cupa, pentru noi amândoi!"** Astea au fost vorbele antrenorului Guy Roux, de la Auxerre, adresate omologului său de la Arsenal, Stewart Houston, după Auxerre - Arsenal 0-1, meci în care Ian Wright a egalat recordul lui John Radford, de 11 goluri marcate pentru Arsenal în Cupele Europene. Londonezii sunt deținătorii la zi ai Cupei, iar David Platt, eliminat la Porto pentru prima oară în cariera sa, nu va juca atât la Londra cât și la Genova, dar SAMPDORIA va merge joi la ARSENAL știind că a mai câștigat de două ori în ultimele veri în fața "tunarilor", la Londra, cu ocazia turneului amical Makita Cup. În fine, pe la Romareda (43.500 locuri): REAL ZARAGOZA - CHELSEA. Londoneza lui Glenn Hoddle se deplasează acolo unde Real Madrid și Barcelona au fost spulberate în acest sezon, cu 4-1, respectiv 6-3! Esnaider (argentinian), Povet (uruguayan), Pardeza zis "Mickey Mouse", și restul trupei lui Victor Fernandez (33 ani), vor în... finală! Ar fi un vis pentru cel mai tânăr antrenor din Primera Division - Spania, în primul său an pe banca echipei. Remarcabil, Fernandez a absolvit Universitatea din Zaragoza, fiind încă din copilărie un fanatic pentru alb-albaștrii Zaragozei...

Q.P.R.

TIMIȘOARA SPARGE MITUL BRAȘOV!

FOTBAL vest

Anul V Nr. 13 (167) ● 11-17 aprilie
Apare marți ● 12 pagini ● 300 lei

■ MAGNET ■ MAGNET ■ MAGNET ■ MAGNET ■

DE AZI ÎN 12 PAGINI PREȚUL A RĂMAS 300 lei

STRATEGIA GERMANĂ A LUI *MIRCEA CHIVU* ÎNCEPE SĂ FUNCȚIONEZE

DUPĂ CE A ENERVAT REȘIȚA DOBRIN A VENIT SĂ SCOATĂ DIN SĂRITE TIMIȘOARA

VOCEA PORUMBELULUI XII

(Ies mai multe zvonuri în 12 pagini?)

● Azi se împlinește visu' meu de ani și ani: FOTBAL VEST ÎN 12 PAGINI! O să spuneți: **"Mare fâs! Alții ies în douăj'și de pagini!"** Da, da' nu cu doi redactori angajați! ● Acu', drept să spun, noi am făcut mutarea asta mai ales pentru acei druckeri care m-au urecheat prin centru din cauză că ziaru-e tipărit prea mărunt, de au ajuns toți microbiștii (mai ales cei ai CFR-ului) să poarte ochelari. Ei bine, am o veste proastă. Ziaru' nu va fi tipărit cu corp mai mare! Abia au apucat colegii mei să pună mâna pe spațiu că au început să scrie ca apucații. Sandu Ususan a pus lăbuța-i italiană pe o pagină întreagă ca să scrie numa' despre fotbalu' broscănesc. Zis calcio... ● Numa' eu n-am nici un folos din mutarea asta. M-am înființat respectuos la șefu' și i-am cerut să-mi mărească și mie spațiu', că doar îs cel mai vechi de la țaitung! Și i-am zis că prin alte ziare țepoșii și dogii se lăfăie în spațiu! **"Hâști"**, m-a repezit el, **"vrei să te mut în ultima pagină?"** Am tuns-o repede! Nu că îmi displace pagina 12, da' mi-era frică că-mi ia Miki Junea locu' în prima. ● Da' să revin la fotbal. Sâmbătă am fost la chefereu. După meci am fost confundat cu o curcă plouată! Da' nu-mi pare rău, deși am răcit puțin. Mă bucur că n-am făcut hepatită la cât a vânturat cartonașele galbene nenea Dobrin. Nenea Dobrin pe care l-am văzut, înainte de meci, ieșind din cabina arbitrilor, în șlapi și notând numele și numerele jucătorilor! ● Da' bine că a ieșit bine. Și s-au stins suspiciunile răutăcioase de pe bulevardul Regele Ferdinand. Vă spune mandea, dacă cumva Tractorul învingea Chefereul pe cinstite, nimeni nu credea că e așa. Mai ales alb - viole(n)ții. M-a lămurit și pe mine un bătrân drucker cheferist care m-a interpelat după meci: **"Bă' Ionică, unde-i Avion ăla al tău?" "Ce avion, nene?"** am rămas eu perplex. **"Noi n-avem avion la redacție. Am avut o bătrână Skodă care a ars săptămâna trecută în drum spre Arad!" "Nu avion din ăla, mă! Șefu' galeriei!" "A. Elicopter"**, m-am lămurit eu. **"Ăla"**, zice ânu, **"unde-i acum? De ce n-a venit cu petardiștii lui la meci. Să-i încurajeze pe ? Că doar am jucat și pentru ei!" "Lasă nene, că ați jucat pentru voi!"** Am fost eu **să vraja"**, a insistat omu' tot mai nervos, **"dacă nea Costică tot spune că face dragu' Timișorii, atunci ar putea să bată la Corvinu' și să ne dea nouă meciu' -a. Că doar și noi tot timișoreni suntem!"**

ION GOLUMBU

Ghiță Chimiuc și Petre Mușat stând cu fruntea sus în fața Timișoarei

NUMAI ÎN vest FOTBAL PUTEȚI CITI:

- VARIANTA JUVE ÎN GOVÂNDARI
- MILIOANELE LUI MARIUS ȚUCUDEAN
- CHISI ÎN VESTIARUL... CFR-ULUI
- EXISTĂ ÎNLOCUITOR PENTRU BORUGĂ

OTRĂVITELE CARTOANE

În ultimul timp **domnul Arbitru** a trecut la "altceva"! Dacă până nu de mult Primul sau Ultimul ajutor consta în un'spe metri, în lovituri libere cu nemiluita, în favorizarea jocului dur, în jonglarea cu ofsaid-ul, Astăzi, toate acestea au trecut pe planul al doilea, iar Accentul se pune acum tocmai pe acest "Altceva"!

Se pune pe eliminarea prin două galbene!

O strategie de Ultim - ajutor care devine astfel "numărul unu în lume" în sprijinirea unei echipe împotriva celeilalte!

Sigur că și astăzi **Arbitrul** mai apelează la 11 m, atunci când nu se poate altfel, mai lasă ca unii să-i deschalțe pe alții, mai dă câte-un gol din ofsaid, dar nu atât de frecvent ca și-acum câțiva ani. Acum **domnul Arbitru** vrea să sugereze Corectitudine, Grație, eleganță! Acum domnia sa trebuie să fie personajul central al jocului! Acum domnul Arbitru este un "Ecuson", iar "ecusonul" este un Artist...

Dar...!!

Dar undeva acolo - sus la "mansarda" domniei sale, printre miliardele de neuroni și sinapse, printre zecile de

PASECUSPITUL

scrie Jackie Ionescu

kilometri de încrețituri și cute, acolo în **Cutia - Neagră** cu care este dumnealui dotat, **domnul - Arbitru - de - astăzi** și-a elaborat **Noua - Metodă** prin care dacă - vrea și când - vrea poate schimba raportul de forțe de pe teren! Poate răsturna terenul cu Valea spre amărâștenii care nu sunt în cărți! Așa cum s-a spus, **domnul Arbitru din zilele noastre** în modul cel mai Regulamentar și aproape incontestabil, **elimină** cu ajutorul a două cartonașe galbene pe cine crede și vrea dumnealui!

Cum o face?!!

O face cu sânge - rece și cu măiestrie!! Până-n minutul 18, el dă **prima - serie de cartonașe galbene**! Și la ăia și la ăia! Dar mai multe la ăia...! După care așteaptă...! Și este imposibil ca unul dintre cei care au luat un galben din echipa condamnată să nu mai facă un fault, un hent, un gest, o cruce...! Și-atunci cu elan și eleganță, PAC!! **Al doilea...!!** Plus Roșu!! Totul conform legilor în vigoare! Totul civilizat și curat! Totul vizat de observator! Și super - vizat de super - observator!!

Procedeul este cum vă spuneam **internaționalizat**! Îl realizează toți din toată Lumea! Pentru că toți sunt oameni! Firește că-l practicăm cu bucurie și noi pentru că și noi suntem oameni!! Iar dacă veți fi curioși să faceți puțină statistică veți constata cu mirare la berea de luni - dimineața că numai în divizia întâi și-a doua, eliminările prin două Galbene sunt în număr de cam 3-1 din cele 9 jocuri ale etapei, dintr-o serie sau alta...

Se poate face ceva...?!?

Așa! **Nimic**! Trebuie s-așteptăm ca să treacă valul! Să apară "altceva"! Să se schimbe Regulamentul cu galbenele... Să-i treacă domnului Blatter "altceva" prin Cap! Cine știe... mai vedem noi...

Până atunci însă:

Antrenorii trebuie să învețe Două lucruri! Unu: Să-și pregătească tactic și psihic Echipele ca să poată juca în **inferioritate numerică**. **Doi:** Să-și pregătească tactic și psihic Echipele ca să poată juca mai ales în **Superioritate numerică**! Pentru că Ambele sunt foarte grele! "Experiența" arată că **Echipele "în 10" joacă, mai bine și deseori câștigă**! S-ar putea ca remedierea situației să vină **tocmai** de la acest paradox! Arbitrul va fi mai prudent cu eliminările "ajutătoare" pentru că spre exemplu El poate zice așa în Mintea și Sufletul său: **"bă mânca-ți-aș, îl curăț pă Unu dă la ăia și-n loc să câștige-ai mei c-au un om în plus, câștigă ăia cu-unu-n minus, că să mobilizează și luptă... la să mai stau nitel..."**

Subliniem însă că toate cele de mai sus se referă la o anumită parte din totalitatea Arbitrilor! La cei fără prejudecăți...! **O anumită altă părticică procedează conform Regulamentului**. Ei elimină doar în condițiile descrise de Carte!

Dar tentațiile-s Mari, legea - moale, Sponsorii tot mai ambițioși,... Vremurile tot mai grele... și Viața atât de scurtă...

TOP ȘI ANTI TOP

ÎNTRE CEZAR...

1. POLI TIMIȘOARA. Învingând și la Brașov, alb-violeții au confirmat încă o dată că locul lor nu este în liga a II-a. Cu 13 puncte avans în clasamentul adevărului, suntem de părere că celelalte formații pot arunca liniștite prosopul!

2. MIRCEA CHIVU. Munca acestui antrenor talentat și sobru începe să se vadă. Reșițenii n-au mai primit gol de 4 etape, culegând în acest timp 8 puncte, dintre care 4 în deplasare!

3. C.F.R. TIMIȘOARA. Gruparea condusă de Ghiță Chimiuc a încheiat seria jocurilor considerate foarte grele, pe terenul de lângă Gara Mare. Și nu oricum. Ci cu fruntea sus, atât spre binele ei cât și a întregului oraș.

4223. METALUL BOCȘA. Speriindu-se probabil de samuraiul cu ochii mici, Kazuhito, băieții lui Portik (încă antrenor al bocșenilor!) au suferit un nou eșec pe teren propriu.

8011. U.T.A. Arădenii continuă să-și exaspereze suporterii și antrenorul. Să fii egalat pe propriul teren, cu 13 minute înainte de final, în meciul cu o contracandidată la retrogradare, chiar că te aduce în pragul infarctului. Propunem ca la următoarele jocuri de acasă, să fie pregătite mai multe salvări, gata de intervanție.

9391. ALEXANDRU DOBRIN. Ne-am obișnuit deja ca la finele fiecărei săptămâni să existe un "element" care să strice spectacolul sportiv. Acum a fost rândul unui arbitru. Păcat de numele pe care-l poartă. În timp ce Nicolae (Dobrin) a încântat lumea pe stadioane, acest individ o enervează. Până când?

...ȘI MĂGAR

URECHEA CIULITĂ

LAZA KNEJEVICI: **"Dacă vreți să vă măriți tirajul, convingeți-l pe Chisi să-și reia serialul de destăinuiri."**

DUMITRU GRAUR, comentând partida Paris SG - Milan, văzându-i în tribună pe Arrigo Sacchi și fostul internațional Carlo Ancelotti, actualmente secund al naționalei: **"Lângă Sacchi e un jucător foarte cunoscut, dar îmi scapă numele lui."**

EUGEN MOLDOVAN, antrenorul Metromului, interpelat fiind de spectatori pentru schimbările efectuate: **"După cum joacă, ar trebui să schimb vreo 6 - 7!"**

JOSKA SZIII către Mircea Chivu, după ce a ratat două mari ocazii: **"Nea Mircea, nu vrea să intre!"**

MIRCEA CHIVU: **"Mai fă două din astea și ai să vezi că una intră!"** Imediat după acest dialog Joska a marcat.

MARIUS ȚUCUDEAN, pe culoarul Spitalului Județean Arad, unde a fost transportat Gigi Borugă: **"Este ora 20,40 și nimeni de la UTA, în afară de M. Sinescu nu a venit să se intereseze de soarta lui Borugă. De aceea n-am acceptat postul de vicepreședinte la UTA!"**

PETRE MUȘAT, apropo de faptul că M.C. Ionescu a fost observator la CFR - Tractorul și UTA - Sportul: **"După rezultatul de la noi, Mircea Cezar Ionescu moare dacă și Sportul pierde la Arad."**

MARIUS ȘUMUDICĂ, după ce Sportul egalase, către antrenorul Petre Gavrilă: **"Nea Petre, să nu uiți să faci schimbările tactice în ultimele două minute."**

BUGS BUNNY

RUDOTELU' SĂPTĂMÂNII

Arbitrul ALEXANDRU DOBRIN, originar din comuna Hotarele, Ilfov, are în localitatea natală întinse suprafețe de pământ. Oare cu ce le ară? Probabil cu... TRACTORUL.

CAMERA ASCUNSĂ A LUI FOTOFUCHS

COSTICĂ RĂDULESCU ȘI MIRCEA CEZAR IONESCU, DOI OAMENI CARE NU S-AU ÎNTÂLNIT SÂMBĂTĂ

BAROMETRUL CITITORILOR

Apariția "FOTBAL VEST"-ului în 12 pagini ne îndeamnă (obligă) să ținem o legătură mai directă și mai operativă cu cititorii. De aceea, așteptăm sugestiile și... criticile dvs. vizavi de conținutul ziarului, în fiecare joi, între orele 16.30 și 18.00 la

TELEFONUL 056 / 190.656

TRIAL LA POLI

Miercuri, 12 aprilie, pe stadionul "Dan Păltinișanu", de la ora 11, Poli va susține un joc cu o selecționată a tinerilor jucători din Divizia C Timiș.

REPLAY

Cine a crezut că REPLAY-ul a dispărut din lipsă de subiecte, datorită unei bruște, neașteptate dar dorite schimbări la față (în bine) a fotbalului nostru, s-a înșelat, evident. Timp să fie, că în rest nu s-au prea schimbat multe în fotbalul nostru. Poate doar apariția unui nou magnat în fotbal, ar fi de consemnat. E vorba de George Păunescu, care a luat Craiova în brațe. Pare însă și el (deja!) încercat de decepții, din moment ce solicită mai multă transparență în fotbalul nostru, și o mai rapidă și clară apropiere de principiile UEFA. Va mai avea însă de așteptat, celebra mașină de vot a federației funcționând încă perfect.

Astfel propunerea, foarte pertinentă de altfel, ca membrii C.C.N. să fie aleși de Adunarea Generală și nu numiți de Comitetul Executiv, a fost elegant respinsă, urmând a fi discutată în... 1996. Așa că independența acestei atât de bizare și hilare comiții, C.C.N. adică, rămâne încă o himeră. Așa că, pe mai departe, indezirabilii federației vor fi tunși, rași și sprayați cu amenzi și suspendări **"drastice, exemplare"**, iar "ai noștri" vor fi, cu blândețe, avertizați...

Într-o astfel de conjunctură, arbitrul vîlcean Gh. Constantin, încearcă să obțină dreptate în instanță, față de insultele publice proferate de antrenorul Ion Dumitru, la adresa sa. "Gazeta Sporturilor" îi sfătuiește părintește s-o lase baltă că nu se face să atenteze la **"imaginea fotbalului în ochii opiniei publice."** Parcă "opinia publică" nu vede exact cum arată fotbalul nostru? Cine-o mai păcălește cu cronici rozalii, despre meciuri în care nu s-a întâmplat nimic, arbitrajul a fost în general bun și nu s-au semnalat incidente. A, ici colo un ofsaid nesemnalizat al gazdelor, un fault mai dur nesancționat și un penalty la care arbitrul are credit că a fost cel mai aproape de fază, astea-s chestii banale, fac parte din... economia jocului, ce să mai plictisim cititorul.

Desigur că fotbalul trebuie să-și spele hainele-n familie. Numai că familia fotbalului e mai numeroasă decât își închipuie ferefiștii și cuprinde și fraierii din tribune. Care vor să afle adevărul, să cunoască cine are dreptate: ziarul local, ziarul central, celălalt ziar central, observatorul sau antrenorul oaspeților. Și cine e în măsură să risipească deruta, dacă nu federația? Federația însă... se abține. Azi o dată, mâine încă o dată și uite așa un arbitru preferă să apeleze la justiție decât la C.C.N., comisia rușinii fotbalului românesc. De fapt atâta vreme cât glasul observatorilor federali va fi dublicitat și... orientat, pas dreptate și transparență.

Probabil că rezolvarea va veni o dată cu acaparrarea cluburilor de către oameni de afaceri, care, pentru banii lor, vor cere un alt cadru organizatoric, și-l vor obține demontând acea mașină de vot a **"Clubului președinților prieteni ai FRF"**.

Până atunci vom mai scrâșni la destule nedreptăți. Mai ales după ce, acum, odată cu respingerea grilei de transfer, vom avea destule litigii judecate după ureche. Până acum, dacă unui jucător îi expira contractul cu clubul el avea libertatea de a-l renegocia cu acesta sau cu alt club dispus, în plus, să satisfacă pretențiile de transfer ale clubului - proprietar. Dacă cele două cluburi nu ajungeau la un acord, jucătorul era evaluat conform cu grila și putea ajunge la al doilea club dacă acesta plătea primului contravaloarea evaluării. În acest caz, al principiului grilei, existau două categorii de jucători: cei pe care clubul - proprietar nu dorea să-i vândă, cerând prețuri exorbitante, care erau însă... reașezate de grila în cauză, și cei pe care clubul dorea să-i vândă, dar la prețul evaluat prin grilă nu găsea cumpărători și atunci tratativele duceau la o sumă mai mică. Bineînțeles, exista și varianta... combinată, în care tranzacțiile între cluburi cuprindeau și clauze neortodoxe, fiind greu de stabilit prețul de vânzare al jucătorului față de cel din grilă.

Acum, când s-a renunțat la grilă, în ciuda recomandărilor FIFA, jucătorul căruia îi expiră contractul cu un club și dorește să joace la altul, va aștepta cu înfrigurare ca cele două cluburi să ajungă la un consens, în caz contrar nici Dumnezeu neștiind după ce criterii va rezolva federația dilema. O bănuială avem, nu-i așa, când ne gândim la criteriul **"cel mai tare din parcare."**

Apropo. Aflu cu dezamăgire că Liță Dumitru face și desface, taie și spânzură la F.C. Național. Schimbă conducători, oameni de ordine, dă afară jucători. Și rezultatele se văd în clasament. Au avut dreptate cei care au spus că singurul care i-a întins o mână a fost Dinu, tot el fiind unicul capabil să-l țină în banca lui. Odată scăpat din lesă, se pare că Liță a revenit la vechile moravuri, nealterate de șederea în Vest. În atari condiții, nu-i departe momentul în care pe lista supărărilor sale, după Timișoara, va apare și Capitala.

MAX

■ MAGNET ■
General manager
RICHARD ANDRESS
FOTBAL vest
Str.Paris nr 2A Timișoara tel. 056/190656
Director onorific:
MARCEL TOLCEA
Director
DUKI POPOVICI
Redactor-Șef
SANDU USUSAN
Colectivul redacțional:
MARIUS BREAZU (șef dep. interne), OVIDIU PĂCURARIU (șef subredacție Arad), PETRU FUCHS (șef subredacție Caraș), MIHAI COMȘULEA (șef dep. externe), CORNEL BOCIORT (secretar gen. de redacție), RADU SUCIU (ideolog).
Redactori editorialiști:
JACKIE IONESCU, MIKI JUNEA, LASZLO MOLNAR
(șef departament difuzare)
Colaboratori permanenți:
ȘTEFAN MARTON, GHIȚĂ OCHIȘOR, HORST SZEIBERT, BRANKO VUIN, PAUL BOCȘANU, FLORIN NEMEȘ, CĂLIN PĂLTINEAN, SILVI[illegible] FLORESCU, RAUL SPILL[illegible] CIPRIAN URICAN
Reporter special
NELU SERF[illegible]
Tipar off[illegible]
MEDIAG[illegible]

UN NOU MOMENT AL NEPUTINȚEI

UTA - SPORTUL STUD. 1-1 (1-0)

Stadion UTA, teren foarte bun, timp frumos, spectatori 8.000.
Arbitri: M. Lică (Constanța) - V. Donțu (Galați), E. Urcan (Bistrița) - rezervă V. Drăgan (Craiova)
Observator: M.C. Ionescu (București)
Cartonașe galbene: Lucaciu, Radu George, Bivolaru, Bunaciu
Cartonaș roșu: Bunaciu.
UTA: Pap 6 - Grad 6 - Stupar 6 (75, Szell), Lucaciu 6, Grădinaru 6, Dronca 6 - Boloș 6, Radu George (cpt.) 6, Plisca 6,5 (80, Negrău) - Mitu 6, Târțău.
Antrenor: Ghe. Borugă. Pe bancă: Sinescu, Aslău, Lingurar
Sportul Studențesc: Lucescu 6 - Vochin 6,5 - Zamfirescu 6, Bivolaru 6 (85, Bica), Bunaciu 6,5 - Armah 6, Dumitrașcu 6 (70, Benson), Stănici (cpt.) 7, P. Marin 6,5 - Chirilov 6, Șumudică 6,5.
Antrenor: Petre Gavrilă. Pe bancă: Manu, Mezei, Lalciu.
Au marcat: MITU (12) - care a șutat din interiorul careului mare o minge care a parcurs traseul Plisca - Târțău - Mitu; ȘUMUDICĂ (77) - reluând cu capul o minge centrată de Stănici.

● Partidă deosebit de importantă pentru ambele echipe încheiată nedecis. ● După reușita din etapa trecută de la Sibiu se aștepta din partea arădenilor o victorie. ● Dar nu a fost să fie, deoarece gazdele s-au complăcut într-un joc de uzură, fără vlagă, ceea ce le-a convenit de minune oaspeților. ● Primul gol a venit relativ repede, Mitu a fost la un pas de 2-0, dar a fost suficient un moment de ezitare a defensivei gazdelor, prompt amendată de oaspeți. ● Ambele echipe s-au prezentat slab, nedepășind deloc condiția de clasament. ● Arbitraj bun, cu toate că au existat temeri înainte de joc.

OVIDIU PĂCURARIU

DRAMA LUI GIGI BORUGĂ

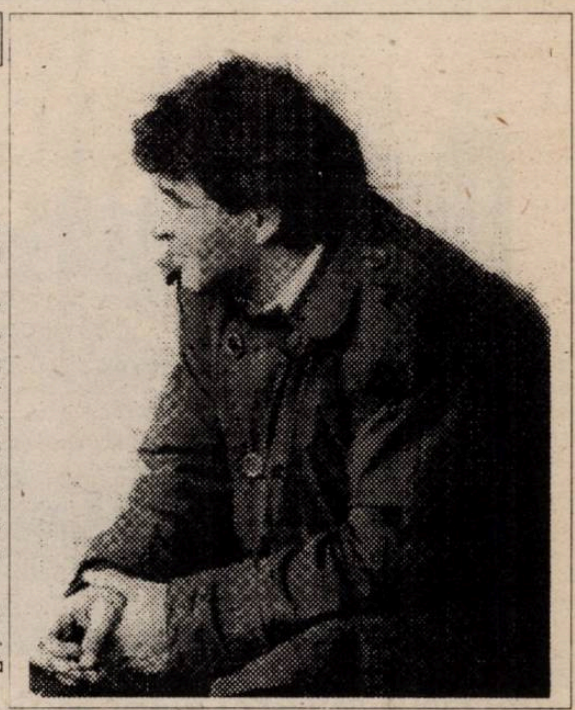

În minutul 77 al partidei UTA - Sportul Studențesc, în momentul egalării de către bucureșteni, antrenorului Gigi Borugă i s-a făcut rău, el suportând un puseu de tensiune. Transportat imediat la Spitalul Județean Arad, el a fost trecut sub supraveghere strictă medicală. Duminică dimineața el a părăsit spitalul cu ușoare dureri de cap, dar fiind în afara oricărui pericol. Îi va trebui câteva zile de odihnă pentru a-și reveni! Să-i urăm însănătoșire grabnică!

Conducerea clubului, prudentă, a și luat legătura cu un alt antrenor. Nu-i divulgăm numele, dar persoană importantă!

După război

Petre Gavrilă (Sp. Studențesc): **"Joc disputat. Meciul cu "U" Cluj ne-a redat încrederea! N-am avut veleități tactice deosebite, dar am organizat bine jocul. Îmi pare rău de colegul meu Borugă, de unde se vede că banca de antrenor este un loc dificil. Sunt un om optimist, de aceea m-am alăturat băncii tehnice a Sportului Studențesc, echipă care este numită pe nedrept "echipa FRF-ului". Drumul este lung, dar sper în evitarea retrogradării."**

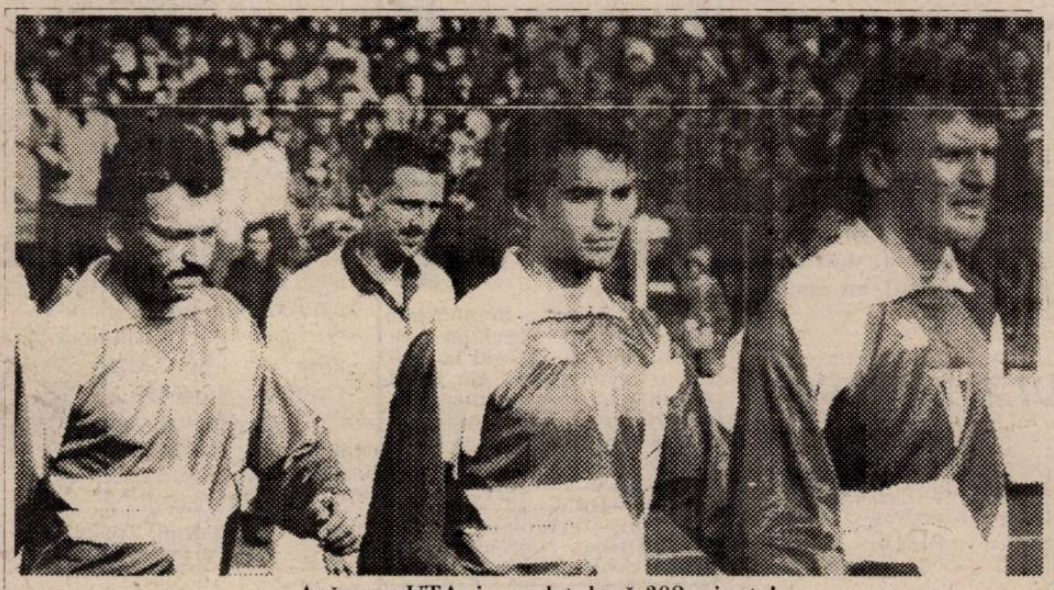

Apărarea UTA-ei a cedat după 302 minute!

MILIOANELE LUI MARIUS ȚUCUDEAN

Înaintea partidei UTA - Sportul Studențesc, Marius Țucudean s-a prezentat la echipă și a promis o primă de două milioane de lei în caz de victorie. Din păcate la sfârșitul partidei se afla lângă patul de suferință al lui Gigi Borugă de la Spitalul Județean Arad.

"Dincolo de gazon"

Luni 3.04.95 a avut loc prima întâlnire a oamenilor de fotbal din Arad la barul "Pro sport" de pe lângă clubul Telecom Arad în a cărui inițiativă a avut loc întâlnirea. Au participat printre alții: Fl. Domide, I. Pătrașcu, F. Gherghel, M. Hațegan, C. Chișbora, Al. Dan și I. Popa. A fost un pas timid dar unul important. La ora când săptămânalul nostru se află sub tipar, are loc cea de-a doua întâlnire într-o companie mai largă.

CELELALTE REZULTATE:

ELECTROPUTERE - F.C. INTER 2-0: Mohora (38), Albeanu (82).
CEAHLĂUL - F.C. FARUL 2-1: Marc (22), Enache (45) - Zadea (82).
F.C. ARGEȘ - PETROLUL 0-3: Leahu (49), Zmoleanu (54), Andreicuț (78).
F.C. NAȚIONAL - RAPID 1-4: Matincă (37) - Stanciu (35 și 84), Lupu (68), Vlădoiu (80). Eliminat: Bolohan (F.C. Național - min. 59). În min. 29, Constantinovici (Rapid) a ratat un penalty.
F.C. MARAMUREȘ - DINAMO 2-0: Oană (65), Piroska (67).
STEAUA - UNIV. CRAIOVA 1-0: Lăcătuș (73).
"U" CLUJ - F.C. BRAȘOV 2-0: Dican (64), M. Popescu (85). Eliminat: Ortelecan ("U" Cluj - min. 67).
GLORIA B-ȚA - OȚELUL 3-0: Zegrean (47 și 73), Mironaș (66).

Etapa viitoare

(Sâmbătă, 15 aprilie)

F.C. Farul - Gloria B-ța; Oțelul - F.C. Argeș; Petrolul - F.C. Maramureș; U.T.A. - Electroputere; Inter Sibiu - F.C. Național; Rapid - Ceahlăul; Univ. Craiova - "U" Cluj; Dinamo - Steaua; Sportul Stud. - F.C. Brașov.

U.T.A. TOP '94 - '95

1. Marian SINESCU	6,77	18	-
2. Nicolae MITU	6,30	20	7
3. George RADU	6,20	22	1
4. Decebal GRĂDINARU	6,16	22	0
5. Lucian DRONCA	6,13	20	1
6. Marius GRAD	6,09	17	0
7. Dan BOLOȘ	5,98	22	1
8. Dumitru TÂRȚĂU	5,93	21	4
9. Pavel SZELL	5,82	20	0
10. Dan STUPAR	5,81	18	0
11. Marius PLISCA	5,76	23	0

În top figurează doar jucătorii cu cel puțin 10 prezențe notate în acest campionat. coloana 1 - media de top; coloana 2 - prezențe; coloana 3 - goluri marcate.

Nicolae Mitu, sau jumătate din golurile UTA-ei

CLASAMENT D.N.

	TOTAL						PENALTY-uri în favoare		PENALTY-uri impotriva		ACASĂ					AFARĂ					Adevăr	Gal b.	Rosii	Media Spect.
							Total	Marc	Total	Marc														
STEAUA	23	15	6	2	44-14	51	4	3	1	1	12	9	3	0	31-6	11	6	3	2	13-8	+15	48	6	9.583
UNIV. CRAIOVA	23	13	4	6	50-23	43	5	3	3	1	12	8	4	0	34-7	11	5	0	6	16-16	+7	51	8	9.125
DINAMO	23	12	3	8	40-28	39	4	2	2	2	12	10	1	1	30-9	11	2	2	7	10-19	+3	56	4	4.483
RAPID	23	12	3	8	33-26	39	9	5	2	2	11	9	1	1	25-12	12	3	2	7	8-14	+6	56	6	10.636
PETROLUL	23	11	5	7	34-26	38	7	6	1	1	12	9	3	0	25-6	11	2	2	7	9-20	+2	48	1	5.458
F.C. NAȚIONAL	23	11	4	8	47-38	37	5	4	7	5	11	7	2	2	27-17	12	4	2	6	20-21	+4	56.	7	5.172
CEAHLĂUL	23	10	5	8	34-32	35	7	6	3	3	11	8	1	2	20-10	12	2	4	6	14-22	+2	42	5	8.727
F.C. ARGEȘ	23	11	2	10	27-36	35	2	2	4	2	12	10	0	2	19-13	11	1	2	8	8-23	-1	57	0	9.250
"U" CLUJ	23	10	4	9	28-26	34	2	0	3	3	12	8	2	2	20-12	11	2	2	7	8-14	-2	61	6	5.120
GLORIA, BISTRIȚA	23	10	3	10	43-38	33	4	4	7	5	12	10	1	1	27-8	11	0	2	9	16-30	-3	31	2	2.506
F.C. FARUL	23	9	5	9	30-34	32	6	4	4	4	11	8	2	1	20-7	12	1	3	8	10-27	-1	60	1	6.454
INTER SIBIU	23	10	2	11	32-37	32	3	3	4	2	11	8	2	1	22-9	12	2	0	10	10-28	-1	48	6	5.618
OȚELUL	23	8	7	8	34-35	31	4	4	7	6	11	7	3	1	18-7	12	1	4	7	16-28	-2	45	5	7.227
F.C. BRAȘOV	23	5	8	10	21-34	23	4	3	7	7	12	4	5	3	12-11	11	1	3	7	9-23	-13	51	3	3.458
ELECTROPUTERE	23	6	3	14	18-30	21	1	1	3	3	11	6	2	3	16-8	12	0	1	11	2-22	-12	57	1	4.336
U.T.A.	23	4	8	11	16-40	20	2	2	6	5	11	4	3	4	9-16	12	0	5	7	7-24	-13	56	8	5.727
MUREȘ	23	4	6	13	24-43	18	2	2	4	2	12	4	3	5	18-15	11	0	3	8	6-28	-18	50	4	8.208
ND.	23	3	8	12	16-31	17	3	3	6	3	11	2	5	4	11-14	12	1	3	8	5-17-	-16	45	6	2.672

Cifrele etapei

1 - prima victorie în retur pentru FC Maramureș (ultima, în etapa a 13-a, 19 noiembrie, 2-0 cu Electroputere)
2 - victorii în deplasare cu 3 goluri diferență în ultima etapă. În total 6 în acest campionat, ultima FC Argeș - FC Național 0-3, etapa a 13-a, 19 noiembrie 1994 (3 în favoarea Naționalului, una în favoarea Petrolului). De două ori FC Argeș și UTA au fost învinse.
6 - meciuri în care UTA a condus însă nu a obținut decât egaluri (două acasă, patru în deplasare)
7 - goluri primite de FC Argeș în ultimele două etape, fără să marcheze nici unul.
9 - etape de când Steaua e neînvinsă (et. 12, 0-1 cu Inter 16 noiembrie 1994)
23 - goluri marcate vineri și sâmbătă (14 gazdele, 9 oaspeții)
30 - ani de la ultima victorie a Petrolului la Pitești (15 august 1965 - 4-1).
97.000 - spectatori au vizionat cele 9 meciuri ale etapei - record al campionatului.

PRIVIND ÎNAPOI ȘI... ÎN PERSPECTIVĂ

UTA - ELECTROPUTERE CRAIOVA
1993-1994 2-1 - liga I

Luni, 10 aprilie, OVIDIU PĂCURARIU a împlinit 44 de ani. Ultimii 4 i-a petrecut cu noi. Au fost cei mai frumoși.

La Multi Ani Ovidiu

TRACTORUL ÎN PANĂ LA GARA MARE

CFR TIMIȘOARA - TRACTORUL BRAȘOV 1-0 (1-0)

Stadion C.F.R., teren alunecos, timp ploios și răcoros, spectatori 1.800.
Arbitri: A Dobrin - Gh. Farcaș (ambii din București), I. Dumitrică (Craiova).
Observator: Mircea Cezar Ionescu (București).
Cartonașe galbene: Bica, Mănăilă, Gligorovici, Himcinschi, Florescu, Boldor, Artimon, Foale.
Cartonașe roșii: Gligorovici și Masati (ambii min. 70).
C.F.R.: Boldor - ARTIMON - DIACONESCU, Himcinschi, PAVLOV, FLORESCU - GLIGOROVICI, MĂNĂILĂ, Otiman - Foale (90, N. Petre), Simcelescu (cpt., 89, Bujor).
Antrenor: Gh. Chimiuc. Pe bancă: D. Chimiuc, Perdei, Stoican.
TRACTORUL: Dragomir - Bica - Mocanu, COJOCARU, MASATI - Popistașu, M. GHEORGHE, Sala, Pădurariu (82, Oancea) - Curigan (76, Petruș), Brașoveanu (cpt.).
Antrenor: P. Enache. Pe bancă: Incze.
Jucătorul meciului: MĂNĂILĂ.

● Venite după evoluții bune în etapa anterioară, cele două echipe au căutat să ofere un spectacol decent spectatorilor care au înfruntat ploaia sâcâitoare. ● Din cauza accidentărilor (Gnandt și Măuță), dar mai ales a suspendărilor (Ciolănel, Spânache, Gal și Isăilă), antrenorul Paul Enache a alcătuit o formație improvizată, care s-a mobilizat însă să mai adune ceva puncte din deplasare după o abstinență cam lungă. ● Gazdele au încercat să monopolizeze balonul și să pună stăpânire pe centrul terenului, unde Mănăilă a depus un travaliu apreciabil, distribuind în același timp pase inspirate. ● Fazele de poartă n-au fost prea multe, dârzenia prevalând asupra aspectului estetic. ● La reluare oaspeții au ieșit mai hotărâți la atac, dar n-au obținut decât o serie de lovituri libere, unele inventate și de centralul Dobrin, majoritatea acțiunilor izbindu-se de apărarea feroviarilor, foarte sigură pe tot parcursul jocului. ● Ocaziile cele mai clare au aparținut tot ceferiștilor, dar ratările sau portarul Dragomir au făcut ca tabela de marcaj să rămână nemodificată. Astfel, o altă formație cu pretenții din această serie a înclinat steagul la Gara Mare, băieții lui Ghiță Chimiuc rămânând neînvinși, pe propriul teren, de un an (1-3 cu F.C. Maramureș, la 16 aprilie '91)!

FILMUL MECIULUI

MIN 13: Masati șutează peste poartă din afara careului mare; **MIN 14:** Otiman și-a făcut singur o minge și a reluat peste transversală de la 18 metri; **MIN 22:** GLIGOROVICI CENTRAZĂ PERFECT, CENTRALII BRAȘOVENI EZITĂ, CA ȘI PORTARUL DRAGOMIR DE ALTFEL ȘI **SIMCELESCU** REIA CU LATUL DE LA 9-10 METRI ÎN POARTĂ: 1-0; **MIN 28:** Popistașu încearcă vigilența lui Boldor, dar portarul gazdelor este la post; **MIN 29:** Mănăilă îl vede excelent pe Foale, care șutează puțin pe lângă bară; **MIN 32:** Boldor îl blochează pe același Popistașu; **MIN 38:** Gligorovici execută periculos o lovitură liberă de la 25 de metri, însă Dragomir reține; **MIN 45:** Foale este deposedat în ultima clipă de Bica, după ce l-a depășit și pe goalkeeper-ul oaspeților; **MIN 50:** Otiman șutează de la 30 de metri, dar greșește de puțin ținta; **MIN 55:** Boldor respinge în corner o lovitură liberă executată de Sala; **MIN 57:** M. Gheorghe execută bine o lovitură de la 20 metri, dar balonul ocolește poarta; **MIN 75:** Otiman centrează pe jos, dar Simcelescu și Foale trec pe lângă minge; **MIN 85:** Foale trimite cu capul, la un corner executat de Mănăilă, însă Dragomir respinge peste bară.

DUPĂ RĂZBOI

PAUL ENACHE: **"A fost un joc de uzură. Am ratat câteva situații bune, am primit gol pe o greșeală de marcaj și pe indecizia portarului nostru. Ne-au lipsit 6 jucători de bază. Noi însă vom continua să luptăm, deși jucăm singuri împotriva tuturor. Nu trebuie omis faptul că avem o medie de vârstă de 20 de ani."**

GHIȚĂ CHIMIUC: **"Am jucat cu o dăruire exemplară și foarte corect. Sunt bucuros că am încheiat cu bine partidele cu echipele cu pretenții. Am jucat atât pentru Poli cât și pentru noi. Asta nu înseamnă însă că meciurile care vor urma nu vor fi la fel de grele. Consider că Tractorul, deși este o echipă mai rea și mai la obiect decât Corvinul, nu este încă pentru Divizia Națională".**

OMUL ZILEI: DAN MĂNĂILĂ

"Acest meci a demonstrat că CFR-ul este o echipă care poate juca de la egal la egal cu orice adversar. Am făcut un marcaj extraordinar, ne-am dăruit foarte mult, am știut ce vrem și până la urmă ne-am atins scopul. Mă bucur că am putut contribui și eu la această frumoasă victorie. Oaspeții, o echipă cu pretenții la Divizia Națională, n-au avut nici o ocazie de gol."

ALBANEZUL A ÎNVĂȚAT SĂ ÎNJURE ROMÂNEȘTE!

Se spune că atunci când înveți o limbă străină cel mai repede prinzi înjurăturile. Lucru confirmat și sâmbătă pe stadionul CFR. În minutul 70 al meciului, arbitrul Dobrin i-a eliminat pe Zoran Gligorovici și pe albanezul Alfan Masati, cel care a împlinit vârsta de 23 de ani la 9 aprilie, deci la o zi după meci! Spectatorii au rămas oarecum surprinși la decizia arbitrului, văzând că cei doi nici nu s-au îmbrâncit și nici nu s-au lovit. La finele partidei, Gligorovici avea să ne lămurească: **"A fost o altercație verbală la care Masati m-a înjurat de mamă. Eu i-am atras atenția arbitrului. Sigur, am greșit și eu că am ripostat verbal către jucătorul Tractorului. Atunci, centralul ne-a chemat și ne-a arătat cartonașul roșu!"**

"MUMU" MAI PERICULOS DECÂT "PITICU"!

Importanța pe care și-o dă Titi Teașcă, zis "Piticu", la meciurile la care este trimis ca observator federal este deja arhicunoscută. Sâmbătă, la Gara Mare, un alt observator, Mircea Cezar Ionescu, zis "Mumu", a vrut să demonstreze că poate fi și mai energic decât Teașcă! Înaintea partidei a ținut un logos în cabina arbitrului, de un sfert de ceas, de parcă le-ar fi explicat tot regulamentul jocului de fotbal. La pauză, după ce a blocat și căile de acces spre toaletă (!), a intrat în cabina feroviarilor amenințând în stânga și în dreapta, că dacă nu se va juca fotbal (de parcă ceferiștii s-au întrecut în duritate), va fi de rău. Mai mult, la finele jocului, a fost deranjat de zgomotul din vestiarul gazdelor, care evident își manifestau bucuria victoriei! Oare arbitrajul circarului Alexandru Dobrin nu l-a deranjat?

MIRACOLUL DIACONESCU

În pofida faptului că ceferiștii au fost gratulați de arbitrul Alexandru Dobrin cu 7 cartonașe galbene și unul roșu, de pe lista avertizaților a lipsit Emilian Diaconescu, un specialist în materie, el văzând până acum de 8 ori culoarea galbenă în acest campionat! S-a cuminți "Tassotti", sau a fost doar o zi norocoasă pentru el?

PRIMUL GOL ACASĂ - PRIMA ÎNFRÂNGERE

FILMUL MECIULUI

MIN 10: Gîta se lansează într-o cursă pe partea stângă, centrează înșelător, însă Almășan respinge cu piciorul de pe linia porții. **MIN 19:** șut Mircioiu de la 20 m pe mijlocul porții, dar Almășan reține. **MIN 24:** Decu, demarcat în careu, ratează interceptia la pasa bună a lui Bona. **MIN 29:** lovitură liberă de la 25 m, executată de Neagu pe centrul porții, fără probleme pentru Almășan. **MIN 36:** Mocanu pierde un balon în jumătatea adversă, contraatac rapid Kovacs, deposedat în careu de Seitz. **MIN 44:** corner la poarta lui Măsar, care respinge cu dificultate. **MIN 60:** Almășan iese și reține în fața lui Luca, bine angajat de Bona. **MIN 69: 0-1. Ivan pleacă din jumătatea proprie cu mingea la picior într-o cursă de 40 de metri și este faultat în careu de Seitz. Penalty-ul acordat este transformat de BĂBAN, care șutează puternic în stânga portarului. MIN 71:** acțiune periculoasă a timișorenilor, Contra șutând puternic, puțin pe lângă poarta lui Măsar. **MIN 84:** Seitz ratează de la 12 m, după un corner executat de Mircioiu.

METROM - POLI TIMIȘOARA 0-1 (0-0)

Stadion Metrom, têren bun , timp înnourat, cu vânt, spectatori 3.000.
Arbitri: Al. Crișan - Al. Radu, C. Marinescu (toți din București).
Observator: F. Gîtejan (București).
Cartonașe galbene: Clinci, Gîta, Neagu.
METROM: Măsar - SEITZ - Neagu, Mocanu, Clinci (59, Pălăcianu) - Dîrvăreanu, Luca, Mircioiu, Bona, Gîta (72, O. Voicu) - Decu (cpt.).
Antrenor: E. Moldovan. Pe bancă: Tătar, Györffy, Rosenblum.
POLI: Almășan - Macavei - IVAN, Trandu, Stoicov - CONTRA, Șandu, VLAICU (cpt.), Călin - Băban, Kovacs.
Antrenor; C. Rădulescu. Pe bancă: Țurcaș, Velcea, Contescu, Bărbosu, Săvoiu.
Jucătorul meciului: IVAN.

Meciul de la Brașov a avut două reprize diferite. În prima, gazdele au atacat mai mult, dar nu și-au creat ocazii clare de gol. Timișorenii, bine așezați în teren, cu o apărare masivă și sigură, au închis bine toate culoarele spre poarta lui Almășan. A rezultat un meci desfășurat mai ales între cele două careuri. În partea a doua a partidei, pe fondul unei delăsări a brașovenilor, studenții au pus treptat stăpânire pe joc, au atacat din ce în ce mai periculos, culminând cu faza din minutul 69, când Ivan n-a mai putut fi oprit decât prin fault în careu. După gol, tot timișorenii au fost mai periculoși, însă scorul a rămas același, în ciuda ocaziilor avute de Contra și Kovacs. Fără să strălucească sâmbătă, liderii (lipsiți de aportul lui Gușatu, menajat de Costică Rădulescu în urma unei contracturi musculare) au arătat că merită pe deplin locul ocupat în clasament. Ei au abordat meciul cu moral de învingători, fiind foarte siguri în tot ceea ce au făcut. De cealaltă parte, metromiștii s-au temut de acest meci, și-au dorit un rezultat favorabil, dar în teren n-au arătat nimic. Mai mult, unii dintre componenții echipei brașovene nici nu au fost dispuși la efort, fiin pe tot parcursul celor 90 de minute niște simpli figuranți.

FLORIN MĂRGINEANU

DUPĂ RĂZBOI

C. RĂDULESCU: **"Sunt mulțumit de rezultat, dar în mod special de jocul echipei din ultimele 30 de minute, când am arătat adevărata noastră valoare. În prima repriză am luat pulsul adversarului, iar în a doua am ieșit la joc. Ca urmare am marcat și am mai ratat alte bune ocazii. Am demonstrat că promovarea stă în mâinile noastre, neașteptând jocul rezultatelor din serie. Felicit întreaga echipă pentru jocul prestat."**

E. MOLDOVAN: **"Ce doare mult mai tare decât rezultatul final este atitudinea unor jucători care nu au vrut să joace. Toată echipa a jucat slab, unii jucători bătându-și pur și simplu joc de mine, de conducerea clubului și de spectatori, cu toate că au fost deosebit de motivați, primele de joc promise fiind substanțiale. Va urma o analiză în cadrul clubului și vom lua măsurile de rigoare. Viața trebuie să meargă înainte."**

JUCĂTORUL MECIULUI

ROBERTO IVAN

"A fost un joc tipic de campionat. Noi eram avizați că Metrom joacă dur pe teren propriu și am adoptat o tactică în consecință: i-am așteptat în terenul nostru și am încercat să-i surprindem pe contraatac. Mă bucur că eu am fost cel care am speculat greșeala adversarului care a dus la înscrierea golului. Sper să repet prestația bună de astăzi și în meciurile viitoare."

ROSENBLUM - PERSONA NON GRATA

Călin Rosemblum a văzut meciul de pe banca rezervelor. El a fost acuzat de directorul tehnic al uzinei Metrom, Cristoloveanu, că ar fi "vândut" meciul. Același distins director l-a somat pe Călin să "toarne" încă doi "colegi de acțiune", care de fapt nu există. **"Ar fi ușor să vă spun două nume, dar nu e cazul"** a răspuns Călin. Drept urmare, directorul i-a pus în vedere că nu mai are ce să caute la club și în consecință să-și facă bagajele. Cert este că "Rozi" a plecat la Timișoara, după meci, cu autocarul Politehnicii.

SUPORTERII NU UITĂ

Deși a condus bine, brigada de arbitri condusă de Al. Crișan a părăsit incinta stadionului sub o ploaie de huiduieli și sub protecția oficialilor brașoveni. Spectatorii au uitat meciul de cupă Metrom - UTA (1-2), cor lamentabil de același fluieraș și FC Brașov - Ceahlăul în care vioara întâi a fost același Crișan.

ÎN GOVÂNDARI N-A PRINS VARIANTA "JUVE"

FILMUL MECIULUI

MIN 2: La o minge trimisă acasă, Fekete degajează greșit la Domocoș, care pasează la Bundea, șut sub bară, dar portarul gazdelor scoate în corner. **MIN 14**: 0-1. VECHE SE COMPLICĂ INUTIL, DOMOCOȘ INTERCEPTEAZĂ, CENTREAZĂ ȘI ULICI COMPLET SINGUR, REIA DE LA 6 M ÎN GOL. **MIN 15**: Bundea lobează peste Fekete, ieșit la 11 m, dar mingea cade peste bara transversală. **MIN 20**. Prima acțiune periculoasă a gazdelor, șut Veche, dar Pap reține la colțul scurt. **MIN 22**: Sălăjan, după o învălmășeală, se trezește singur în careul mic, dar Fekete respinge miraculos. **MIN 28**. Șut bun al lui Chiș, puțin pe lângă poartă. **MIN 30**. Borza centrează excelent în fața porții, dar Ulici întârzie... **MIN 35**: 1-1. TULUC ȘUTEAZĂ ÎN CIOCAN, MINGEA RICOȘEAZĂ LA **CHIȘ**, CARE, DE LA 10 M, O TRIMITE ÎN PLASĂ. **MIN. 40**: Șut în diagonală al lui Bălean, puțin pe lângă colțul lung. **MIN 57**: Fekete salvează cu piciorul, din fața lui Ulici, bine angajat de Domocoș. **MIN 67**. Centrare bună Marcă, dar Furdui reia cu... ceafa, peste poartă. **MIN 76**: 2-1. TULUC CENTREAZĂ LA BĂLEAN, ȘUT AL ACESTUIA, PAP SCAPĂ ÎN FAȚĂ ȘI FURDUI, PE FAZĂ, ADUCE VICTORIA GAZDELOR. **MIN. 85**: Fekete "culege" în ultima clipă din fața lui S. Costea.

GLORIA REȘIȚA - FC BIHOR 2-1 (1-1)

Stadion "Gloria", spectatori 800, teren acceptabil, timp închis cu ploaie deasă.
Arbitri: Gh. Moise - D. Badea (ambii din București), S. Boca (Iași).
Observator: Ioan Igna (Timișoara).
Cartonașe galbene: Veche, Borza, S. Pop.
GLORIA: Fekete (cpt.) - Chiș (71, Beloia) - TULUC, Mitar, Kapornyai, Veche - Bălean, Dincă (25, FURDUI), DACICA - MARCU, Marcă.
Antrenor: Victor Roșca. Pe bancă: Dinculeasa, Brici, Laczko.
F.C. BIHOR: Pap - Ciocan - Ușvat, Toderaș, Borza - Sălăjan, ERDEI, BUNDEA, S. Pop (74, Darha) - DOMOCOȘ, Ulici (85, S. Costea).
Antrenor: Ștefan Coidum. Pe bancă: S. Bodea, Gongolea, Bărcăuan.
Jucătorul meciului: FURDUI.

● Frământările din interiorul clubului - amenzi, suspendări etc. - coroborate cu hotărârea cu care adversarul a abordat partida, au făcut acest meci extrem de dificil pentru Gloria. ● În primele 20 de minute, pe teren, a existat o singură echipă, cea oaspete! Fekete, în acest răstimp, a jucat un fel de libero datorită deselor pase acasă, la disperare, ale coechipierilor săi. Dominarea orădenilor a fost atât de clară încât, cu tot efortul, nimeni nu-și aduce aminte, din ultimii 20 de ani, ca Gloria să fi fost astfel "jucată". ● Introducerea lui Furdui a fost punctul de cotitură al unui meci care la un moment dat curgea într-un singur sens. ● Deși anunțat ca "scos din lot" pentru 6 etape, Marcă a evoluat sâmbătă în Govândari! ● Suntem de părere că meciul trebuia început cu Brici, chiar dacă n-a dat satisfacție la Zalău. Dar... după război. ● Tuluc și Furdui au fost cei mai buni jucători din echipa gazdă, dar l-am preferat pe Furdui pentru golul victoriei și pentru ieșirea nervoasă, la pauză, în fața crainicului stadionului, "ieșire" transformată, în partea a doua, în ambiție... ● Dacă Victor Roșca tot face experimente, oare de ce nu-l aruncă în luptă și pe juniorul Laczko, un tânăr care promite foarte multe. Și dacă obiectiv tot nu e la Gloria... ● Peste 10 zile, în Govândari, vine Poli. Cu o evoluție ca și cea de sâmbătă s-ar putea să dispară veșnicul plus din clasamentul "adevărului"...

PETRU FUCHS

RITEȘ EVACUAT

În timpul primei reprize, în plină dominare a Bihorului, președintele Iosif Riteș a fost atât de agitat și... speriat, încât s-a mutat în spatele porții lui Fekete! Pentru scurt timp. A fost "evacuat" de centralul Gheorghe Moise.

JUCĂTORUL MECIULUI — LAURENȚIU FURDUI

"Rolul meu a fost același pe care-l am la fiecare meci: să fiu omul de gol. Unul dintre motivele ambiției mele din repriza a doua a fost și faptul că ați anunțat la stație că în prima parte Bihorul a fost mai bun. Parcă mi-ați introdus un ardei iute undeva. N-am fost în primii 11 din motive disciplinare: am întârziat la ședința tehnică dinaintea partidei. Dar apoi am fost un câine în teren, am mușcat și în stânga și în dreapta!"

DUPĂ RĂZBOI

VICTOR ROȘCA: **"Mă așteptam să fie un meci greu din două motive. Echipa noastră trece printr-o perioadă mai grea, datorită unor tensiuni create, după părerea mea, artificial. În al doilea rând, acolo unde e mâna lui nea Fane Coidum, trebuie să te aștepți la un adversar care joacă foarte bine în deplasare. Am început relaxat și fără nerv. După golul primit a trebuit să operez unele schimbări. Recunosc că am greșit încercând cu acel 3 - 4 - 3 al lui Juventus. Dar în condiții în care ni s-a spus că nu se vizează promovarea, cred că noi antrenorii și jucătorii avem de învățat din aceste experimentări. Din păcate echipa nu știe încă să joace în sistemul 3 - 4 - 3, eminamente ofensiv. Mi se întâmplă a doua oară și cred că voi renunța. Poate, la vară, în amicale..."**

ȘTEFAN COIDUM: **"Încă din primele 15 minute, când, pe lângă gol, am avut trei situații bune, am spus că ocaziile se vor răzbuna! Ăsta e fotbalul, nimeni nu contabilizează ocaziile, ci golurile! Sorin Pop și-a terminat repede benzina. Avem o echipă tânără, chiar foarte tânără. Domocoș, Ulici și Bundea, cel puțin, au până în 20 de ani."**

CHIX CU CHIȘ

S-a dovedit încă o dată că pentru Chiș evoluția ca libero pe un teren alunecos este o șansă dată... adversarului. "Reașezarea" echipei s-a făcut, din min. 25, când a fost introdus Furdui, Chiș a trecut la mijloc unde s-a retras și Marcă și astfel s-a revenit la 4 - 4 - 2 și s-a pus capăt unui experiment care... n-a ținut.

MINICRONICA SUBIECTIVA

UNIREA ALBA IULIA - CSM REȘIȚA 0-1 (0-0)

MIRCEA CHIVU (antrenor CSMR): "A fost o primă repriză jucată mai mult pe contre. Gazdele s-au bazat pe vântul care bătea lateral, aruncând multe mingi în față și jucând cu devieri. Noi, pe contraatac, am avut trei ocazii, irosite de Szijj, Marinescu și Ciucur.

În partea a doua, pe fondul aceluiași joc practicat de gazde, am pasat mult mai bine. Am avut din nou ocazii, într-o situație chiar de 3 la 1, dar Ianu n-a găsit cea mai fericită continuare a fazei. Golul l-a înscris SZIJJ, plecat din propria jumătate, la o pasă printre a lui Stroia.

Ne-am bucurat mult după meci. Nu mă gândeam înainte de joc la victorie, dar credeam că putem ciupi un punct. A fost un arbitraj corect al unei brigăzi din Ploiești, cu Diaconu la centru.

Am utilizat formația: **Bosca - Petrescu - Cepoi (67, Cojocaru), Lupu, Căprariu - Ianu, Stroia, Doană (89, Panescu), Marinescu - Ciucur, Szijj.** Pe Cepoi l-am schimbat pentru că a jucat bolnav. Remarc întreaga echipă dar în special pe Bosca, Petrescu, Căprariu, Marinescu și Ciucur. **D.P.**

PRIVIND ÎNAPOI ȘI... ÎN PERSPECTIVĂ

CSM REȘIȚA - GAZ METAN MEDIAȘ

1991-1992	2-0	- liga a II-a
1993-1994	1-0	- liga a II-a

POLI TIMIȘOARA - C.F.R. CLUJ

1974-1975	1-0	- liga I
1975-1976	2-2	- liga I
1983-1984	3-1	- liga a II-a
1986-1987	4-3	- liga a II-a

I.C.I.M. BRAȘOV - C.F.R. TIMIȘOARA

1992-1993	5-1	- liga a II-a
1993-1994	2-0	- liga a II-a

UNIREA DEJ - GLORIA REȘIȚA

nici o confruntare directă

CLASAMENT A II

	TOTAL						ACASĂ					AFARĂ					ADE-VĂR
POLI	23	17	4	2	58-15	55	11	11	0	0	44-3	12	6	4	2	14-12	+22
CORVINUL	23	14	4	6	53-23	45	12	11	0	1	42-7	11	3	3	5	11-16	+9
TRACTORUL	23	13	3	7	33-20	42	12	10	2	0	26-4	11	3	1	7	7-16	+6
C.F.R. TMȘ.	23	11	5	7	28-26	38	12	9	3	0	23-8	11	2	2	7	5-18	+2
JIUL PETR.	23	12	0	11	43-36	36	12	9	0	3	32-10	11	3	0	8	11-26	0
GLORIA	23	11	3	9	27-28	36	11	10	1	0	21-6	12	1	2	9	6-22	+3
A.S.A.	23	10	5	8	33-28	35	12	10	2	0	29-7	11	0	3	8	4-21	-1
GAZ METAN	23	10	4	9	31-21	34	12	9	1	2	23-5	11	1	3	7	8-16	-2
C.S.M. REȘIȚA	23	9	7	7	20-23	34	12	7	5	0	16-2	11	2	2	7	4-21	-2
F.C. BIHOR	23	10	2	11	32-32	32	11	9	0	2	23-7	12	1	2	9	9-25	-1
UNIREA A.I.	23	9	4	10	22-20	31	12	9	2	1	21-5	11	0	2	9	1-15	-5
UNIREA DEJ	23	9	4	10	30-29	31	11	8	1	2	20-8	12	1	3	8	10-21	-2
METROM	23	10	1	12	22-25	31	11	9	1	1	17-1	12	1	0	11	5-24	-2
I.C.I.M.	23	9	2	12	25-26	29	12	8	1	3	19-8	11	1	1	9	6-18	-7
ELIF	23	8	4	11	31-34	28	11	8	2	1	28-7	12	0	2	10	3-27	-5
LUJ	23	6	5	12	26-45	23	11	6	3	2	15-9	12	0	2	10	11-36	-10
	23	4	6	13	10-42	18	11	3	5	3	8-7	12	1	1	10	2-35	-15
	23	2	4	17	15-66	10	11	2	4	5	11-17	12	0	0	12	4-49	-23

ETAPA VIITOARE

(15 aprilie)

F.C. Bihor - Jiul Petroșani; Armătura - Unirea A.I.; C.S.M. Reșița - Gaz Metan; F.C. IEELIF - Metrom; Poli - C.F.R. Cluj; Unirea Dej - Gloria; I.C.I.M. - C.F.R. Tms; A.S.A. - Corvinul; Phoenix - Tractorul.

REZULTATE A1

Constant Galați - Callatis Mangalia 3-2; F.C. Vâlcea - Dacia Pitești 2-0; Cetatea Tg. Neamț - Faur Buc. 1-1; Steaua Mizil - Flacăra Moreni 1-0; Bucovina Suceava - Portul Cța 2-0; Rocar Buc. - Metalul Plopeni 2-1; Poiana Câmpina - Dacia Brăila 1-2; Selena Bacău - Polit Iași 2-1; Gloria Buzău - Acord Focșani 2-0.

În clasament: 1. **Dacia Brăila 52p.** (54 - 12); 2. **Selena Bacău 52p.** (47 - 17); 3. **Polit. Iași 40p.** (40 - 21)... 16. **F.C. Vâlcea 26p.** (25 - 36); 17. **Flacăra Moreni 25p.** (28 - 36); 18. **Callatis Mangalia 14p.** (29 - 71).

ECHIPA BĂNĂȚULUI

etapa a VI-a

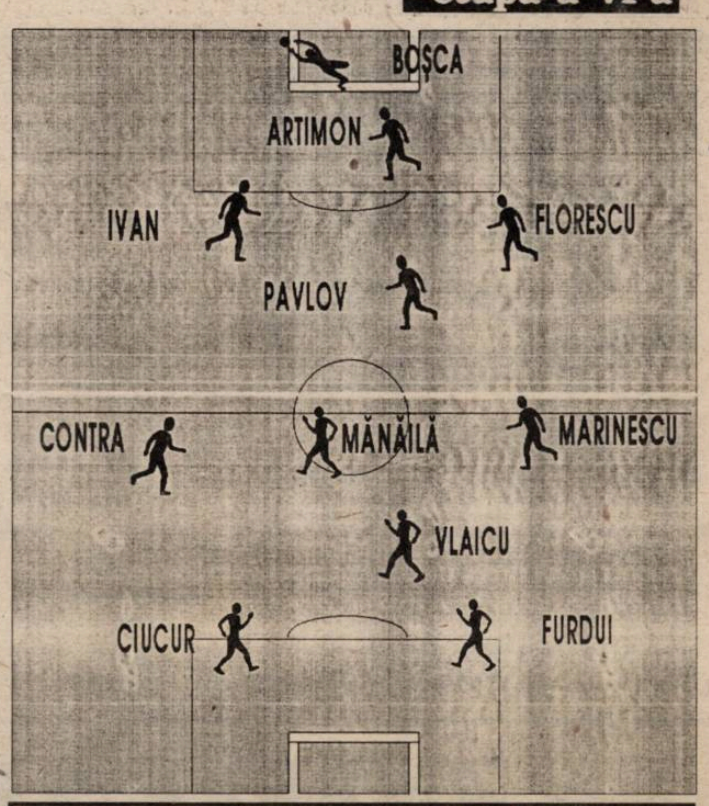

CELELALTE REZULTATE

F.C. IEELIF - PHOENIX 0-0
CORVINUL - I.C.I.M. 1-0: Sterean (86)
C.F.R. CLUJ - UNIREA DEJ 0-0
GAZ METAN - A.S.A. 2-1: Jilăveanu (24), Niia (67) - Cioloboc II (61).
JIUL PETROȘANI - ARMĂTURA 9-1: Mangalagiu (5), Dodu (7 și 25), Movilă (32 și 63), Ceacusta (40 și 86), Cristache (68), Știrbulescu (75) - Ziman (23).

B4 Încotro, F.C. Arad?

F.C. ARAD - MINERUL CAVNIC 2-0 (1-0)

Stadion Aris, timp rece, teren bun, spectatori 150 (cu indulgență).
Arbitri: Ghe. Avram - Ghe. Doinea, O. Cioabă (T. Severin)
Obs.: Grigore Macavei (Deva).
Cartonașe galbene: Mureșan
F.C. ARAD: Sim - VOINEA - Ghe. Teacă (46, Barna), V. Arman (46, Bodea), Cîmpian - Abrudean, Burescu (cpt.), MADOȘ, Iancu - Volocaru, ȘTEFĂLIGĂ.
Antrenor: Fl. Domide. Pe bancă: Fl. Moț, Bugariu, Fericean.
MINERUL CAVNIC: Feher - Năprădean - Pischiș, Radu, Moldovan - E. Pop (cpt.) (49, Băncilă), Pavăl, Calniciuc, S. POP (62, Bujor) - MUREȘAN, Zan.
Antrenor: M. Sabou. Pe bancă: Lobonți, Selegean, Dosa
Au marcat: BURESCU (1), care a impins mingea în poartă din apropiere, după ce Feher a respins șutul lui Iancu; ȘTEFĂLIGĂ (81), aflat în ofsaid, reluând, de la 2m, minge centrată de Cîmpian.
JUCĂTORUL MECIULUI: ȘTEFĂLIGĂ.

● Nici de această dată echipa gazdă nu a convins. S-a observat totuși o oarecare preocupare pentru un joc cursiv, dar totul a rămas la faza de intenție. Echipa oaspete s-a dovedit o echipă resemnată, care a încercat ceva, dar fără consistență. Victoria gazdelor nu poate fi pusă la îndoială, trecând chiar și peste arbitrajul contradictoriu al brigăzii din Turnu - Severin.

M. SABOU (M. Cavnic): **"Meci disputat între două echipe foarte slabe. Am pierdut pe două gafe mari ale portarului Feher."**

OVIDIU PĂCURARIU.

B3 Țapolea limitează scorul

UMT - MINERUL MĂTĂSARI 2-0 (1-0)

Stadion UMT, timp rece cu rafale de ploaie, teren moale, spectatori 700
Arbitri: D. Domșa - D. Giochiu (ambii din Aiud), V. Florea (Blaj)
Cartonașe galbene: Banu, I. Vasile, Tihoc, David
UMT: Urai - ANDREAȘ - RĂCELESCU, Banu (75, Petrov), Kocsisan - O. Popescu, Miclea (cpt.), SIMEDRU, E. Marian - VASCO, Bochiș
Antrenor: O. Popescu. Pe bancă: Popovici, Chirițoiu, Utvineanț, Dima.
MINERUL: ȚAPOLEA - David - Tihoc, Șteic, Șolea (cpt.) - DURLEA, Andronache (65, I.Valentin), Cuțitoiu, Grecu - I. Vasile, Paicu.
Antrenor: C-tin Trifu.Pe bancă: Ciortan, Alecu, Căilan, Răducan.
Au marcat: O. POPESCU (min 39), care a transformat un penalty acordat pentru un fault la Miclea; VASCO (min 76), pornit de la limita ofsaidului, a primit o pasă de la Simedru și a șutat în colțul lung.
Jucătorul meciului: SIMEDRU.

Din nou o repriză reușită a timișorenilor cu combinații rapide și șuturi pe poartă. ● De 3 ori balonul a întâlnit barele la șuturile expediate de metalurgiști. Autori: Simedru (min 29 - transversală), O. Popescu (34) și Bochiș (45) în stâlpul drept. ● Jocul bun al celor subliniați, la care se adaugă hărnicia antrenorului - jucător O.Popescu, a făcut ca oaspeții să se apere supranumeric. ● A ieșit în evidență portarul Țapolea. ● Pe parcursul întregului meci, vizitatorii au trecut doar de 6 ori mijlocul terenului, o dată (min 69) tușierul Florea oprindu-i pe motiv de ofsaid, singura fază discutabilă.

O. POPESCU: **"Creștem în joc, dar nu reușim să menținem ritmul impus decât 50-60 minute. Mai avem multe de pus la punct."**

C. TRIFU: **"Sunt curios să văd dacă scrieți tot ce spun: am fost furați. Recunosc faptul că a fost penalty clar, dar la golul doi mi s-a părut ofsaid de câțiva metri și am fost opriți dintr-un atac din care putea ieși gol."**

ȘTEFAN MARTON

B4 MINICRONICI SUBIECTIVE

Vestpetrom Pecica - Avântul Reghin 5-0

Marius Drăguceanu: "Echipa din Reghin s-a prezentat cu cinci juniori în teren, dovedindu-se o formație resemnată. La noi a reintrat "fiul risipitor" Nedelea. Pe viitor dorim mult să reușim puncte pe terenul adversarilor. Au marcat: Nedelea (2), Cameniță, Dudaș, Zaharia."

Echipa utilizată: Pătruți (46, Moraru) - Vâleanu - Sucigan, Moț, Dudaș - I. Arman, Zaharia, Burtea, Besermann (46, Danciu) - Nedelea, Cameniță (Szepp).

O.P.

B3 Un samurai decide meciul

METALUL BOCȘA - CONSTR. CRAIOVA 1-2 (1-0)

Stadion Metalul, teren bun, timp frumos, spectatori 100.
Arbitri: R. Petrovici, I. Chișcoveanu, M. Gruia (toți din București)
Observator: D. Băjenescu (Timișoara)
Cartonașe galbene: -
METALUL: Perian - Costescu, Videscu, Iavorski, Ciocoi - Sabaiduc, Trifon, Manea, Caimac (51, Boltașin) - Torma, Tigla (cpt.)
Antrenor: F. Portik. Pe bancă: Dolamă, Totoș, Zbenghea, Potra.
CONSTRUCTORUL: Irimin - Ioniță, Vârzaru, ÎMBUCĂTURĂ, Nedelcu (cpt.) - Badea (46, Nedelea), Pascu, DOBRESCU, Nicu - Vîlcu (61, KAZUHITO), CRISTEA.
Antrenor: I. Ciocan. Pe bancă: Guran, Bufu, Rezeanu.
Au marcat: TIGLA (min. 13) care a reluat în poartă mingea respinsă de portar după o lovitură liberă executată de Costescu; KAZUHITO (min. 65) cu capul, din plonjon, la o centrare a lui Nedelcu, cu concursul lui Perian; DOBRESCU (min. 78) ajuns singur cu portarul, după o deschidere a lui Cristea.
Jucătorul meciului: KAZUHITO.

În ciuda înfrângerii, bocșenii au dominat în cea mai mare parte a timpului de joc. ● În primele 15 minute gazdele puteau marca de două ori, însă Costescu și Țigla au trimis pe lângă buturile lui Irimin din poziții favorabile. ● Și după pauză inițiativa a aparținut băieților lui Ferenc Portik, însă olтenii au egalat pe contraatac, printr-un gol norocos. ● În minutul 70, Sabaiduc a fost faultat în careu de Nedelcu. Însă penaltyul acordat a fost ratat de Ciocoi, care a șutat pe lângă poartă. ● Tot la 1-1, Ciocoi a șutat în bară, iar în ultimul sfert de oră craiovenii au fost mai aproape de gol, Kazuhito, Nedelcu și Vîlcu ratând situații foarte bune.

F. PORTIK: **"Am ratat foarte mult; iar ocaziile se răzbună."**

I. CIOCAN: **"Cele două echipe și-au împărțit reprizele de dominare. Sunt mulțumit de echipă și de rezultat."**

FLORIN NEMEȘ

CLASAMENT B3

MOTRU	25	17	1	7	65-30	52
CÎMPULUNG	25	16	3	6	50-17	51
STOINA	25	15	1	9	44-31	46
FC DROB.	25	14	3	8	47-33	45
VULTURII	25	12	4	9	37-27	40
C. DE ARG.	25	12	2	11	48-42	38
VEGA	25	11	4	10	46-33	37
SADU	25	12	1	12	30-29	37
ȚICLENI	25	12	1	12	36-43	37
MĂTĂSARI	25	12	0	13	37-29	36
VIDELE	25	12	0	13	31-40	36
ALEXANDR.	25	10	4	11	28-35	34
ROVINARI	25	10	4	11	23-31	34
BOCȘA	25	10	4	11	36-45	34
BERBEȘTI	25	11	1	13	38-50	34
ANINA	25	10	3	12	35-36	33
CRAIOVA	25	10	2	13	39-37	32
UMT	25	10	2	13	36-44	32
ARSENAL	25	7	3	15	30-56	24
DRĂGĂNEȘTI	25	3	5	17	24-72	14

CELELALTE REZULTATE B3

Petrolul Țicleni - Unirea Alexandria 2-0, ARO Cîmpulung - Mineral Rovinari 3-0, Venus Motru - Arsenal Reșița 3-0, Metalurgistul Sadu - Vulturii Lugoj 2-0, Minerul Berbești - Petrolul Videle 3-0, Petrolul Stoina - Minerul Anina 4-0, F.C. Drobeta - Vega Deva 1-1, Sportul Drăgănești Olt - Electronistul Curtea de Argeș 1-2.

ETAPA VIITOARE B3

(duminică, 16 aprilie)

Curtea de Argeș - Mătăsari, Constructorul Craiova - UMT, Alexandria - Bocșa, Rovinari - Țicleni, Arsenal Reșița - ARO Cîmpulung, Lugoj - Motru, Videle - Sadu, Anina - Berbești, Deva - Stoina, Drăgănești - Drobeta.

CLASAMENT B4

ZLATNA	25	19	1	5	73-22	58
LONEA	25	14	4	7	56-30	46
SIGHET	25	14	3	8	47-23	45
OLIMPIA S.M.	25	14	1	10	57-37	43
TÂRNĂVENI	25	13	3	9	50-36	42
PAROȘENI*	25	15	1	9	44-35	42
CUGIR	25	13	0	12	42-31	39
SALONTA	24	12	3	9	31-30	39
ZALĂU	25	12	1	12	35-38	37
F.C. ARAD	25	11	3	11	42-47	36
MOTORUL	25	11	2	12	42-36	35
URICANI	24	11	1	12	40-47	34
LUPENI	25	11	1	13	40-49	34
SĂRMĂȘAG*	25	12	1	12	28-42	33
VESTPETROM	25	10	2	13	37-52	32
NEGREȘTI	25	10	1	14	33-63	31
TURDA	25	9	3	13	36-43	30
CAVNIC	25	8	3	14	26-36	27
C.P.L.	25	6	2	17	26-47	20
REGHIN	25	5	2	18	23-64	17

*) Echipe penalizate cu 1 puncte

CELELALTE REZULTATE B4

Olimpia Satu Mare - CPL Arad 3-0, Parângul Lonea - Laminorul Zalău 4-0, AS Paroșeni - Metalurgistul Cugir 2-1, Minerul Sărmășag - Minerul Uricani 2-0, Chimica Tîrnăveni - Motorul Arad 3-0, Minaur Zlatna - Minerul Lupeni 3-0, Olimpia Salonta - Arieșul Turda 0-0, AS Sighet - Oașul Negrești 2-0.

ETAPA VIITOARE B4

(duminică, 16 aprilie)

Cavnic - CPL Arad, Zalău - Olimpia Satu Mare, Cugir - Lonea, Reghin - Paroșeni, Uricani - Pecica, Motorul Arad - Sărmășag, Lupeni - Tîrnăveni, Turda - Zlatna, Negrești - Salonta, F.C. Arad - Sighet.

DSF - înregistrare

21, 30: Borussia Mönchengladbach - FC Kaiserslautern (Cupa Germaniei, semifinală) ZDF - direct

21,30: Parma - Foggia (Cupa Italiei, semifinală) RAIUNO - direct

JOI, 13 aprilie

23,35 Petrolul - UTA (Cupa României, sferturi) TVT 89 - înregistrare

SÎMBĂTĂ, 15 aprilie

22,00: Atletico Madrid - Real Madrid (camp. spaniol) DSF - direct

20,00: Kispest - Ferencvaros (camp. maghiar) TVBp.2 - direct.

DUMINICĂ, 16 aprilie

11,30: Poli - CFR Cluj (Divizia A), TVT 89 - înregistrare

17,00: UTA - Electroputere (Div. Națională), TVT 89 - înregistrare

** Nu suntem răspunzători pentru eventualele modificări ale programelor.*

MARȚI, 11 aprilie

ora 16.00: Hannover - Hertha BSC (2. Bundesliga) DSF - înregistrare

21, 20: Köln - Wolfsburg (Cupa Germaniei, semifinală) ARD - direct

21,30: Juventus - Lazio (Cupa Italiei, semifinală) RAIDUE - direct

MIERCURI, 12 aprilie

17, 00: Juventus - Torino (camp. italian)

ZODIAC
Ghid Astrologic pentru toate semnele
O publicație pe care merită s-o așteptați cu nerăbdare

Nu-i vestiaru' seif de bancă...

● AGENTUL ȘI-A FĂCUT DATORIA! ●

Exasperat de maniera de arbitraj a lui Alexandru Dobrin, agentul nostru, deghizat... probabil v-ați dat seama, în câine, s-a hotărât să intre pe teren ca să constate dacă nu cumva cavalerul tristei fluierături nu este drogat! Ajuns pe dreptunghiul verde, abilul agent a prins un schimb de cuvinte între libero-ul feroviarilor, Alin Artimon și misteriosul arbitru. Alin a încercat să-l lămurească: **"Hai dom'le, nu mai merge atât cu ei, că tot nu iei teiței."** Dar centralul bucureștean a replicat: **"Crezi?"**

Văzând că directorul bazei sportive, Horațiu Bugariu, dă semne de nervozitate, agentul s-a gândit că ar fi mai bine să părăsească terenul. Dar spre ieșire a tras cu urechea la convorbirea lui Angelo Foale, cu tușierul Gheorghe Farcaș. Vârful CFR-ului, după ce a fost faultat, l-a luat la întrebări pe omul cu fanion: **"Nu semnalizezi nimic și ai fost la 5 metri de mine."** Înaintea partidei însă, a primit indicații precise: **"Mi-a spus centralul ca la meciul ăsta să nu mă bag peste el."** Și astfel agentul a ieșit triumfător de pe gazon. Misiunea a fost îndeplinită.

● ENIGMA EVOLUȚIEI MODESTE A LUI SZIJJ ●

Suporterii CSMR-ului, și nu numai ei, se tot întrebau ce-o fi cu Szijj, care a avut evoluții neconvingătoare de o vreme în coace. A intrat însă pe fir agentul nostru, care a aflat enigma. Joska joacă fără lentilele de contact, pe care le-a pierdut în timpul unui meci disputat la Arad. Băiat modest, reșițeanul n-a solicitat procurarea altor lentile, știind că prețul este destul de ridicat. Ultima rețetă a rămas la fostul președinte, Adrian Cuzmanovici, ea nefiind onorată. Aflând adevărul, antrenorul Mircea Chivu a promis că va apela la prietenii lui din München...

● CHISI - DIN NOU PE FAZA! ●

Bucurie imensă în cabina feroviarilor timișoreni la finele jocului cu Tractorul. Făcându-și loc cu greu printre cordoanele de poliție și apoi prin mulțimea de ziariști și suporteri, Adrian Chiselița a ținut și el să-i felicite pe ceferiști și pe antrenorii lor! A fost singurul din tabăra lui Poli care a făcut acest gest.

● CSM REȘIȚA A JUCAT ȘI IMPOTRIVA LUI DINAMO! ●

Premize deloc favorabile reșițenilor la meciul cu Unirea Alba Iulia. Director tehnic la gazde Cornel Țălnar, președinte Ion Mărginean, observator federal Mircea Constantinescu, iar ca tacâmul să fie complet, în tribună s-a aflat Cornel Dinu. Într-un cuvânt, foștii jucători ai lui Dinamo! Brigada de arbitri din Ploiești, nu de puține ori supuși celor din apropierea Ploieștiului! Până la urmă temerile n-au fost îndreptățite, CSM-ul obținând victoria.

● HORIA RĂDULESCU A PLECAT ÎN UNGARIA! ●

Săturându-se să mai aștepte cartea verde, pe care cei de la F.C. Stadler încă n-au binevoit s-o trimită, fostul lor jucător actualmente la CFR, Horia Rădule hotărât să facă o excursie în Un plecat însă cu acordul președinteb Simcelescu, care l-a și "sponso această deplasare!

OCHI ÎN OCHI

VIOREL BOIȚ

Rep.: Dle. profesor, sunteți supărat pe... dilema lui Adrian Cireap, apărută în ultimul număr al "Fotbal vestului", care se întreabă ce calități de manager ați dovedit în ultimii ani...

V.B.: Vedeți, la noi se confundă președintele cu managerul. În străinătate, un președinte este președinte și altă persoană e managerul clubului.

Rep.: Cred că Adi s-a referit la munca managerială!

V.B.: Muncă managerială? Din păcate, la noi, președintele și vicepreședintele trebuie să facă muncă managerială. Părerea mea e că această afirmație a dlui. Cireap e gratuită și mă mir acest fapt pentru că el trebuie să știe mai multe, mai ales că e în anturajul clubului. Noi avem o conferință de presă săptămânală și sperăm ca el să-și dea seama de munca pe care o prestăm la acest club. Ce muncă prestez eu, pentru că la mine s-a referit. Spun asta pentru că, de când sunt președinte la Poli, bilanțul financiar făcut în fiecare final de an a fost pozitiv. Deci raportul între venituri și cheltuieli a fost pozitiv. E mare lucru având în vedere că nu suntem un club bugetar, cum sunt Steaua și Dinamo, n-avem sponsori ca Rapidul, Universitatea Craiova, sau... CFR-ul.

Rep.: Haideți să lămurim ceva. Dacă nimeni nu vă dă bani, de ce o faceți? De ce Viorel Boiț continuă să fie președinte la Poli?

V.B.: Eu de când mă știu am lucrat în fotbal. Am făcut munca de antrenor cu pasiune. Această muncă de... fotbal mi-am ales-o. Acum am ajuns președinte. Și această muncă o fac cu aceeași pasiune, cu toate că este grea. Nimeni nu știe cât e de grea, pentru că n-ar cuteza să mă acuze așa pe nedrept.

Rep.: Bănuiesc că această muncă e remunerată!

V.B.: Este.

Rep.: Și rentează? Adică acoperă financiar efortul depus? Vă considerați bine plătit pentru munca pe care o faceți?

V.B.: Raportat la volumul de muncă pe care-l avem noi, la stressul pe care-l suportăm și la riscurile la care ne expunem, zic eu că nu e prea bine remunerată!

Rep.: Ce înseamnă riscurile la care vă expuneți?

V.B.: Un președinte de club e supus multor riscuri pentru că în fotbal, după cum știți, se lucrează, de multe ori, și pe căi necinstite. Te "lucrează" altcineva și trebuie să fii pregătit.

Rep.: Treaba asta cu necinstea e obligatorie?

V.B.: Nu este obligatorie! Din păcate, cei corecți sunt victimele celor care uzitează aceste căi necinstite. Și atunci trebuie să fii atent, să ripostezi și această ripostă nu știi niciodată ce aduce...

Rep.: Și președintele lui Poli cum procedează? Ripostează, sau face compromisuri?

V.B.: Sunt obligat să ripostez la căile necinstite pentru a apăra interesele clubului! Dar, am lucrat curat și așa aș vrea să lucreze și alți colegi de-ai mei.

Rep.: Deci, spuneți că Poli nu face niciodată compromisuri!

V.B.: Compromisuri... Știu eu... Poate am făcut și noi unele compromisuri... Nu se poate! Cine spune că n-a făcut compromisuri în fotbal, minte!

Rep.: Să revenim la munca managerială, subiectul nostru. Sunteți un club pe autofinanțare. Nu sunteți omul cu bani care taie și spânzură. Anul trecut ați retrogradat. "Afară", în cazuri din acestea, omul care dă banii schimbă antrenorul. În cazul lui Poli, a fost acuzată de acest insucces, conducerea. Firesc, as spune... Aveți mustrări de conștiință?

V.B.: Cred că puteam să nu retrogradăm. La orice insucces sunt de vină, însă, toți factorii care participă la... contraperformanță. Adică conducerea clubului, conducerea tehnică și jucătorii. Cei trei factori de bază. Nu pot să spun că nu am avut vina noastră. Noi am încercat, dar...

Rep.Să nu dezgropăm morții. Pe scurt. Unde s-a greșit?

V.B.: Părerea mea e că s-a greșit cu schimbarea antrenorilor. În campionatul trecut au fost trei cupluri de antrenori. Fiecare antrenor a remaniat lotul. A adus pe unii, au plecat alții. Această fluctuație n-a fost benefică...

Rep.: Nu credeți că a lipsit "mâna de fier" a conducerii?

V.B.: Da. Aici o repet. Trebuia să fim mai drastici, mai... duri.

Rep.: Mai hotărâți?

V.B.: Da! E unul din punctele mele mai slabe. Am recunoscut și o voi recunoaște întotdeauna!... Dar să revin la politica managerială. Transferurile pe care le-am făcut în , cum să spun, cincinal nu sună bine...

Rep.: După '89!

V.B.: Așa! Transferurile, înspre Poli și de la Poli, au fost benefice clubului! Am cumpărat ieftin și am vândut scump! Așa e un bun manager. Am investit puțin și am adus în club enorm!

Rep.: Deci e "clasicul" caz Timofte?

V.B.: În afară de Timofte! Dacă facem o socoteală, am adus în club peste 800.000 dolari! În afară de Timofte! Dacă luăm numai banii pe Timofte, că lumea tot zice că de pe el trăim, cred că de doi ani trebuia să închidem clubul! Numai anul trecut, în campionat, am cheltuit 600 de milioane!

Rep.: Păcat de ele, că s-a retrogradat!

V.B.: ...

Rep.: Au venit, totuși, și zile mai senine la Poli. Dar, într-o discuție pa care am avut-o săptămâna trecută, viitorul, în situația de autofinanțare, pare sumbru!

V.B.: Pare sumbru, pentru că în divizia națională va trebui să ne batem cu echipe sponsorizate de miliardari! Cheltuielile vor fi mult mai mari. La toamnă, o deplasare la Galați, sau la Constanța, ne va costa în jur de 6 milioane. Noi vom căuta să facem rost de bani. Dar dacă nu vom găsi un sponsor, viitorul echipei e sub semnul întrebării...

Rep.: Și când ajungeți la situația de "cont în bancă zero" închideți clubul...

V.B.: Cred că nu vom ajunge chiar acolo, dar se vor diminua unele venituri ale jucătorilor și acest fapt duce la regres.

A consemnat

DUKI POPOVICI

"Cine spune că n-a făcut compromisuri în fotbal, minte!

BOEMA NOASTRĂ
CAFENEAUA FOTBALULUI
(pistoalele se lasă la garderobă)

Am fost din nou sceptic... A patra "ediție" a Cafenelei, de marți, 4 aprilie, se întâmpla după etapa intermediară din C - Timiș, la concurență cu RAI DUE, care transmitea semifinala de UEFA, Leverkusen - Parma! Unde să mai pui că RAI UNO (pe care-l "prinde" tot timișoreanul) venea la 22 cu șlagărul Juve - Dormund!

Și totuși, la C.O.Ș. a fost plin... Naș, inspirat, Tavi Foale! Am mâncat, din nou, fotbal cu bere... Primul invitat a făcut să se audă musca în cafenea. SIMION ANDREESCU! Legendă vie, la cei 73 de ani, a fotbalului timișorean. Fost component al Ripensiei și al **primei generații de aur a Politehnicii**, cea care i-a dus pe studenți (pe vremea aceea chiar așa au fost), în '48, în prima ligă a țării. Nea Nelu, printre alte picante amintiri a ținut să ne asigure: **"Noi am fost fotbaliști mai degrabă idealiști. N-am câștigat nimic din fotbal în afară de... fotbal. Am jucat pe cartelă și cămin. În prima ligă! Ne antrenam de două ori pe săptămână. Azi fotbalul înseamnă bani. Mulți bani!"** Aplauze... Recunoaștere, aprobare, nostalgie, sau neînțelegere?!

Al doilea invitat special al lui nea Tavi, ION PĂTRAȘCU. Subiect de discuție, firesc, fotbalul maghiar. Timișoara fotbalistică l-a redescoperit pe Pătrașcu. Metamorfoză totală! Din fundașul atletic al CFR-ului, de acum 20 de ani, a apărut excelentul analist și... vorbitor... Jani Pătrașcu, Consilier al lui Josef Stadler. Citat: **"Fotbalul maghiar este peste cel de la noi ca organizare, condiții materiale, cinste și interes al publicului! Atât. Calitatea... Ungurii nu vor să recunoască faptul că nu mai sunt ce au fost!"** Mare adevăr. Peste 10 ani vom fi puși în situația să o recunoaștem și noi! O vom face? Poate vom fi nevoiți să o facem mai repede! Acum 10 zile, la Belgrad, Iugoslavia (compusă doar din jucători din campionatul intern) învingea Uruguayul, în fața a 55.000 de spectatori! Ce scor ar înregistra o națională "internă" a României și câți spectatori ar aduna? Pătrașcu a încheiat cu o urare: **"Vă doresc ca această CAFENEA A FOTBALULUI să domine mulți ani viața spirituală a Timișoarei!"**... M-a uns pe suflet!

Al treilea "chemat la rampă" a fost FLORIN MIEREA, venit, în extaz după ce a aflat despre egalul Deta - Șag! Florin, ca un tânăr în ascensiune și-a refuzat propriile veleități. A întrebat!! S-a documentat! Interpelându-i pe primii doi invitați de onoare!

A fost o seară, din nou, de excepție. Emoționantă chiar. CAFENEAUA trăiește. Și e bine. Și va trăi și săptămâna aceasta... Naș: LAZA KNEJEVICI! Invitați: NICOLAE REUTER (Csikily bacsi), "BRAȚIKA" FENIAȚ și HELMUTH DUCKADAM!

DUKI POPOVICI

Farmecul cafelei pe... zaț

● Tavi Foale, în debut, a dat citire programului CAFENELEI, redactat pe . imprimantă laser! Ca pe un ordin de sus! Firesc, era conceput de... Jackie Ionescu! ● Din păcate, fondatorul CAFENELEI, Jackie, a lipsit! ● Chisi, simțindu-se singur fără Jackie, a plecat cam devreme... ● Splendid sacoul lui nea Tavi. Culoarea mustului. Cu eticheta: **"Monsieur de Marandre"**. Mai elegant a fost doar Pătrașcu! Sacou "ecosaize"! Cu eticheta... **"Steilmann"**! ● Ajutorul nașului, Adi Cireap, ne-a mai sfidat de... două ori. A apărut pe la mijlocul "dezbaterilor", plin de el, a deranjat pe toată lumea, a întrerupt, și-a etalat zâmbetul și a plecat! N-am înțeles la ce a mai venit?!? Probabil că îi place să fie văzut. A fost văzut prost. În plus, nici măcar n-a venit în sakou! Era în geacă! Cu k de la K.G.B. ● Pătrașcu a venit cu Ovidiu Păcurariu, aflat la a treia prezență consecutivă! Nu știu dacă Aradul e cu noi, dar sigur Ovidiu e! Mai de mult! De fapt a devenit unul din sufletele cafenelei! ● Pentru prima oară ne-a onorat și președintele lui Poli Viorel Boiț. Sperăm că s-a simțit bine și că va mai face... prozeliți.

Cafeneaua în dialog

OVIDIU PĂCURARIU, către Pătrașcu: **"De ce, dacă ai atâta succes în Ungaria, nu ai preluat U.T.A.?"**

ION PĂTRAȘCU: **"Nimeni nu-i profet în țara lui!"**

VALI EPURAN, tot către Ion Pătrașcu: **"Dacă Poli ar participa în campionatul Ungariei, pe ce loc s-ar clasa?"**

ION PĂTRAȘCU: **"Ar fi echipă de cupele europene!"**

VIOREL BOIȚ, exultând: **"Să o transferăm acolo!"**

***

PĂTRAȘCU pronunță futbol, nu fotbal!

CONCURS
FOTBAL VEST pentru... ORIENT
Cu 1200 de lei puteți vizita Istanbulul!

Câștigătorul concursului din luna martie este **dl. FRANCISC STOFFL**, din Timișoara, Zona Bucovinei, Bl.B6, ap. 1, pe care-l rugăm să se prezinte vineri, 14 aprilie (orele 13 - 16) la sediul redacției, Str. Paris nr. 2A, sau să ne contacteze telefonic la nr. 190656.

Referitor la concursul din luna aprilie, vă reamintim că este suficient să încercuiți răspunsurile corecte în toate cele patru taloane ale lunii și veți participa la tragerea la sorți care vă poate trimite într-o excursie la Istanbul.

TALON 2

A. Cine a fost portarul echipei României (titular) la Campionatul Mondial din Italia 1990?

1. Bogdan Stelea
X. Silviu Lung
2. Adrian Boldor

B. Care formație din orașul Liverpool a câștigat de 4 ori Cupa Campionilor Europeni?

1. Everton
X. Beatles
2. F.C. Liverpool

NU UITAȚI:

1. TRIMITEȚI CELE 4 TALOANE ÎNTR-UN SINGUR PLIC, DUPĂ ULTIMA APARIȚIE LUNARĂ
2. ORICARE CITITOR POATE PARTICIPA CU UN NUMĂR NELIMITAT DE TALOANE

DANSIL TOURS

Organizează ✦ săptămânal (cu plecare în fiecare luni) **excursii în Turcia**, la Istanbul; ✦ de trei ori pe săptămână (marți, joi și sâmbătă) **excursii în Iugoslavia**, la Novi Sad, Sabac, Subotica, Belgrad, în funcție de solicitări. **Înscrieri** zilnic, între orele 8-18, în **Timișoara**, Clubul Constructorul, str. Daliei nr. 13, tel. 056/194.590 și în **Arad**, str. Grigore Alexandrescu nr. 36, tel. 057/212.919. Transportul se efectuează cu autocare Romtur.

PLICUL CU SURPRIZE

* **FLORIN OVIDIU NADIU, Sîntana - Arad.** Ne bucurăm că sunteți un cititor consecvent al săptămânalului nostru. Din păcate, distribuind ziarele în Arad prin intermediul firmei "Dandy SRL", nu există posibilitatea ca "Fotbal Vest" să ajungă în comuna Sîntana. Asta deocamdată. Referitor la pozele de la concurs, vom încerca să publicăm fotografii foarte clare. Dar trebuie să facem o precizare: chipul lui Tony Meola a fost publicat în prima pagină a ziarului nostru (nr. 28 din 19 - 25 iulie 1994) și suntem de părere că nu prea seamănă cu Higuita, a cărui podoabă capilară este impunătoare. Ș nici cu Petre Țurcaș! Cât despre încrederea în concursurile din diferite publicații nu știm ce să vă spunem. Despre al nostru puteți fi foarte liniștit: **este corect!**

* **VASILE MORARU, Timișoara.** Pentru a publica numele tuturor participanților la concurs ar trebui să folosim un spațiu echivalent cu cel pe care-l ocupă în fiecare săptămână, în prima pagină, Ionică Golumbu. Oricum, vă putem spune că plicul dvs. a ajuns cu bine și la timp. Din păcate însă ați greșit la două taloane! Mulțumim pentru urări și nu vă dați bătut. Poate în luna aprilie vă va surâde șansa.

* **ISTVAN FERENCZ MÉREG, Arad.** Și noi ne-am bucura ca în viitoarea ediție a campionatului, în D.N, să putem savura un duel UTA - Poli. În momentul de față totul depinde de "Bătrâna doamnă", pentru că Poli se poate considera deja în primul eșalon fotbalistic. În ceea ce privește abonamentul la "Fotbal Vest" vă sugerăm să încercați la unul din punctele de difuzare ale firmei "Dandy SRL". Ne bucurăm că intenționați să rămâneți un cititor fidel al săptămânalul nostru și sperăm să nu vă înșelăm așteptările.

* **CORNEL SUCIU, Buziaș.** Am luat în considerare sugestia dvs. "Vocea golâmbească", cum vă place s-o numiți, nu va mai fi ciopârțită din cauza taloanelor de la concurs.

* **UNUI GRUP DE CITITORI.** Respectându-ne "fanii", publicăm începând cu acest număr clasamentul adevărului și la Divizia Națională și la Divizia A.

* **FLORIN DINULESCU, Timișoara.** Aveți dreptate. Ceea ce s-a întâmplat la meciul Auto FZB - Furnirul Deta a fost o rușine! Se pare că în fotbalul românesc a devenit un obicei ca atunci când cineva vrea să tranteasă un meci să apeleze la trucul cu jucătorul cu 4 cartonașe galbene sau mai bine zis la cel aflat în stare de suspendare. Ar trebui ca FRF-ul să se gândească la o altă modalitate de sancționare a clubului în cauză, decât pierderea meciului cu 3-0 și implicit la cadouri făcute astfel adversarilor. Ce părere aveți de exemplu dacă o echipă care folosește un jucător suspendat ar fi penalizată cu 6 sau chiar 10 puncte și rezultatul meciului respectiv să rămână cel înregistrat pe teren? Dar oare, are cineva interesul să elimine necinstea din fotbalul românesc? Dacă cineva răspunde afirmativ la această întrebare ori este prea naiv ori îi place să viseze frumos.

ALESSANDRO BIANCONERO

C TIMIȘ

ÎNCEPE SĂ LUCREZE "MASA VERDE"

"GALBENELE" LUI PALOMA

Acum trei etape, lăudam fair-play-ul Auto FZB-ului care și-a apărat corect șansele **în teren** în meciul cu Furnirul Deta. Bomba însă a explodat săptămâna trecută când "s-a descoperit" că jucătorul Mihai, mai cunoscut ca "Paloma", de la gazdă, a evoluat având patru cartonașe galbene. Greșeală, întâmplare, intenție? Oricum, nu suntem noi în măsură să dăm verdicte. Iată însă ce spun conducătorii echipei "inculpate".

RADIVOI MIATOV (președinte AUTO FZB): **"Acum nu pot să spun prea multe. Am crea suspiciuni. Deocamdată consider că a fost greșeală și nu intenție. Luni și marți vom reface filmul evenimentelor, pas cu pas, să lămurim exact cum s-au petrecut lucrurile. Nu știu ce vor rezolva, dar o facem pentru liniștea noastră. Atunci o să pot spune mai mult."**

OCTAVIAN FOALE (antrenor Auto FZB): **"Am început să fiu acuzat. Jur că n-a fost nici o mișculație din partea mea. Doi conducători de la Auto FZB țin evidența cartonașelor. Paloma mi-a zis cu câteva zile înaintea meciului că nu știe exact dar crede că are patru cartonașe galbene. Înainte de meci i-am întrebat pe conducători dacă e în regulă. Nu mi-a spus nimeni nimic. Nu-i treaba antrenorului să țină evidența cartonașelor."**

Părerea antrenorilor de la echipele angrenate în lupta pentru promovare este, evident, diametral opusă...

FLORIN MIEREA (antrenor Șoimii Textila): **"Eu nu cred că nu s-a știut la Auto FZB că Paloma avea patru cartonașe galbene. Chiar l-am întrebat pe jucătorul în cauză și el mi-a spus că anunțase! Deci au știut, dar ca să nu de-a meciul pe teren l-au dat la... masa verde."**

VIOREL VIȘAN (antrenor Timișul Șag): **"Din câte cunosc eu, Paloma știa că are patru cartonașe galbene și le-a spus conducătorilor de la Auto FZB. Concluzia e una singură, oamenii și-au dat arama pe față."**

RADU SUCIU (antrenor Electrica): **"Tot a promis nea Tavi că face festival. Și la meciul de la Șag și la meciul cu noi. Adevăratul "festival" l-a făcut însă cu Deta!"**

DUKI POPOVICI

MEHALA SE PRĂBUȘEȘTE?

DACIA - ELECTRICA 0-4 (0-3)

Stadion Electrica, teren bun, timp frumos, spectatori 100
Arbitri: I. Lazăr, I. Franț, D. Imireanu (toți din Lugoj)
Cartonașe galbene: Pîrva, Bugar, Bălu, Mureșan
DACIA: Ponea - Dutu - Szo, Pîrva, Bîgu - MIRESCU, Cercega, Coroiu, Pitic (46, Tănăslogu) - Baltă, Koller.
ELECTRICA: Muraru - Brînzei - Bulimar, TĂTARU, Bugar (67, Antal), SULTANA - Volosciuc, Hodoroabă (46, Bălu), ILICI - Ritter, MUREȘAN.
Au marcat: MUREȘAN (min. 15), cu capul, din 6 m, după o centrare de pe stânga a lui Sultana; ILICI (min. 36), din penalty, acordat pentru un henț în careu al lui Coroiu; TĂTAR (min. 43) cu capul, din careul mic, după o centrare a lui Ilici de pe dreapta; MUREȘAN (min. 67) care s-a descurcat bine pe un spațiu mic, cu un șut plasat, în stânga lui Ponea.
Jucătorul meciului: MUREȘAN.

Având terenul suspendat pe 4 etape, Dacia a fost... gazdă pe terenul Electrica. ● Două absențe notabile în ambele echipe: Olasz (Dacia) cu 4 galbene și Miculescu, accidentat. ● Câștigătoarea Diviziei C Timiș din sezonul trecut este cu totul altă echipă decât cea de la barajul cu Vega și chiar față de turul campionatului. ● Mult mai omogenă, Electrica a dominat, practic, de la un capăt la altul al partidei. ● "Gazdele" au răspuns uneori destul de curajos, Tănăsoglu trimițând balonul în bară (min. 75), din careul mic. ● Rezultatul echitabil, care anunță un final de campionat dramatic pentru Dacia și intențiile Electricii de a nu renunța la lupta pentru șefie.

AUREL BOJAN (antrenor Dacia): **"Cu toate că avem un lot subțiat, cred că astăzi am jucat la un nivel acceptabil. Încă ratăm nepermis de mult în fața porții și greșim nepermis de mult în linia defensivă, așa cum s-a întâmplat de exemplu, la primul și al treilea gol. Arbitraj fără probleme."**

RADU SUCIU (antrenor Electrica): **"Am fost avantajați că am jucat pe terenul nostru. Am marcat un reviriment în apărare, principala noastră carență, deși s-au făcut câteva greșeli individuale copilărești. Dacă le eliminăm și dacă cei abilitați vor stopa jocurile de culise, campionatul se joacă în patru."**

MARIUS BREAZU

CU 3 BARE, ELBA RATEAZĂ TREI PUNCTE

ELBA - LAMINORUL NĂDRAG 1-1 (1-0)

Stadion Elba, teren tare, timp bun dar vântos, spectatori 60.
Arbitri: I. Buna - C. Macău, A. Onaca.
Cartonațe galbene: Buzdun, Iove, Iorga.
ELBA: Ianoșev - F. Iorga, Ionuț, Tufiș, Stoicov - IONESCU, Ioana, HORVÁTH (cpt.), Safta - Iorga (66, Giulvezan), HAUSSLER.
LAMINORUL: Istrate - Vlad, Iove, Buzdun, POPEȚ - Babeți (49, Lazia), Iova, Tarău, MANEA - Gros (69, Mitroi), Subțire (cpt.).
Au marcat: HAUSSLER (27), șiret stâng, din fuleu, de la 18 m central, în stânga lui Istrate, la degajarea portarului Ianoșev, prelungită cu capul, pe spate, de Iorga; SUBȚIRE (85), lob din 17 m, sub transversală, la centrarea lui Buzdun, de pe flancul drept.
Jucătorul meciului: HAUSSLER.

"Ne-am bătut singuri!" exclama înciudat Vasile Ionuț, fostul fundaș al lui Poli, la finele unui meci vital doar pentru ELBA, în tentativa sa de evitare a retrogradării. Căci Ionuț & Co. au controlat într-adevăr jocul, dar, timp de aproape o oră, după deschiderea scorului, n-au fructificat măcar una din numeroasele situații favorabile avute. Și Laminorul i-a taxat crud în final, la singura lor acțiune cursivă. ● La 1-0, ELBA a avut 3 bare, în minutele 31, 55 și 66, prin Stoicov, Ionuț și Haussler, "capul" lui Ioana a fost respins de pe linia porții de Popeț, iar Ionescu a ratat alte două bune situații.

TICĂ GORDUNA (antrenor ELBA): **"Nu-i nimic de spus. Șansele noastre de salvare sunt acum minime. Doar alții ne-ar mai putea scăpa, prin jocul rezultatelor."**

VASILE NEMEȘ (antrenor Laminorul): **"Păcat pentru ELBA, care merita victoria. N-am aliniat 4 titulari, accidentați, dar dintre cei care au jucat îi remarc pe Popeț, Buzdun și Subțire. Pentru mine, a fost doar al 5-lea meci la cârma echipei."**

MIHAI COMȘULEA

S-A IMPUS VALOAREA

AZUR - FURNIRUL DETA 0-2 (0-0)

Stadion "Voința", teren denivelat, timp bun, spectatori 150.
Arbitri: I. Spătaru - D. Popescu, T. Pîrlea
Cartonașe roșii: Vuița
AZUR: Badea - PETCU - Giurca, FOALE, Boca - Munteanu, Vuița, Nicolae, Duma - Mereuneac, Ochea.
DETA: Guță - GHIȚOAICA - Bagia, Heveși, Marganovici - S. MOLDOVAN (76, Tuică), David, SOLOMON, Cuvejdean - MITA, Rediu (65, C. Moldovan)
Jucătorul meciului: SOLOMON.

Se anunța un meci interesant, amândouă echipele având nevoie acută de puncte. ● Obiectivele erau însă diferite: în timp ce Deta lupta pentru șefia grupei, Azurul încerca ieșirea din zona periculoasă a retrogradării. ● Așteptările nu au fost înșelate în final rezultând un joc viu disputat, cu ocazii la ambele porți, în spiritul fair-play-ului. ● Jocul a fost dominat de oaspeți care și-au creat multe ocazii de a înscrie (între care și o bară prin S. Moldovan), gazdele apărându-se și contraatacând uneori foarte periculos. ● Golul al doilea a fost precedat de un fault asupra lui Nicolae nesancționat însă de arbitru. ● Victorie meritată a oaspeților care prin valoarea jucătorilor și prin jocul prestat își justifică pretențiile vizavi de promovare.

MARICEL MALAC (antrenor AZUR): **"Așa o echipă bună** (n.n. Deta) **nu merită un așa arbitraj. Îi felicit pe jucătorii mei pentru felul în care au luptat."**

REMUS STEOP (antrenor Deta): **"În acest meci am urmărit numai rezultatul. Etapa trecută cu Șagul am vrut și să jucăm frumos și să câștigăm și ați văzut cum a ieșit. Felicit gazdele pentru jocul lor curat."**

CIPRIAN URICAN

SAG - TEHNOLEMN 1-1 (0-0)
Au marcat: Nistor (78) - Holcz (89).
VIOREL VIȘAN (antrenor ȘAG): **"Un joc de factură tehnică slabă, cu multe greșeli. Echipa adversă s-a mobilizat bine pentru a ne incurca. Jucătorii mei au jucat fotbal doar ultimele 25 de minute. Cu toate acestea, am ratat câteva ocazii foarte mari. Se putea să ne adjudecăm victoria cu mai multă atenție. Remarc jucătorul Briciu, care este de o mare perspectivă. Arbitrajul a fost cu greșeli."**
NELU BUNGĂU (antrenor Tehnolemn): **"A fost un meci foarte disputat. Ambele echipe au jucat bine, cu un plus de efort și o dăruire exemplară. Băieții mei au ascultat sfaturile de pe margine. După părerea mea este un rezultat echitabil."**
Arbitri: V. Igna - F. Lup, D. Matei.
SÎNNICOLAU - LUGOJ 2-1 (1-1)
Au marcat: Căprărescu (3), Vlascici (87) - Gross (28).
Arbitri: D. Ionescu - M. Bolgiu, I. Manole.
SÎNMARTIN - MODERN 2-0 (0-0)
A marcat: Malac (78 - penalty, 82).
CARMIN MATULA (antrenor Modern): **"Pe toți îi înțeleg, numai gunoaiele nu le înțeleg. Înțeleg orice, dar nu să își bată joc de adversar. A fost furt pe față ce a făcut Sorin Altmayer. Efectiv și-a bătut joc de munca băieților de o săptămână. Și eu mai vorbesc cu arbitrii, dar le cer doar să fie corecți."**
ROMEO MALAC (antrenor Sînmartin): **"Un joc foarte disputat și echilibrat. Totuși gazdele s-au impus până la urmă. După toate, victoria gazdelor a fost meritată."**
Arbitri: S. Altmayer - P. Velcotă, G. Stoicovici.
COMLOȘUL MARE - ȘOIMII 0-2 (0-1)
Au marcat: Mada (20), Rădoi (88).
EUGEN IERCU: **"Meci echilibrat între două echipe care s-au respectat reciproc. N-a fost totuși un meci amical. Fiecare și-a apărat șansa în mod corect. În final valoarea și-a spus cuvântul. Este greu să joci împotriva fostei echipe, dar pentru că sunt acum la Comloș, am ținut să ne apărăm șansele corect."**
FLORIN MIEREA: **"Împotriva tuturor insinuărilor și speculațiilor, meciul s-a jucat corect. Arbitraj foarte bun. În final a câștigat cel mai valoros."**
Arbitri: T. Lajos - M. Boboc, D. Ionescu.
GIARMATA - PECIU NOU 3-1 (3-1)
Au marcat: Barc (12), Faimoc (29), Cuibuș (37) - Tescu (14).
Arbitri: C. Bălănescu - J. Juravle, D. Poenar.
AUTO FZB - UNIREA TOMNATIC 3-0 (0-0)
Au marcat: Panaitescu (46), Bichescu (52), Militaru (88).
TAVI FOALE (antrenor Auto): **"Am jucat foarte bine în repriza a doua. A fost poate cea mai bună repriză pe care am jucat-o."**

MIHAI CERCEL

ETAPA A 24-A

Electrica - Azur 3-2, Deta - Șag 1-1, Șoimii Textila - Sînnicolau 5-1, Tehnolemn - Auto FZB 1-0, Modern - Nădrag 1-1, Tomnatic - Comloș 2-0, Sînmartin - Dacia 3-0, Lugoj - Giarmata 0-1, Peciu Nou - Elba 3-2.

CLASAMENT

DETA	23	13	7	3	53-17	46
ȘAG	23	14	4	5	37-12	46
ȘOIMII TEXT.	23	14	2	7	56-34	44
ELECTRICA	23	12	4	7	44-26	40
NĂDRAG	23	12	3	8	44-35	39
MODERN	23	11	4	8	43-33	37
OBILICI	23	11	3	9	44-42	36
AUTO FZB	23	10	4	9	36-24	34
TOMNATIC	23	10	4	9	38-31	34
SANNICOLAU	23	9	4	10	34-40	31
TEHNOLEMN	23	8	6	9	27-36	30
DACIA	23	7	6	10	36-40	27
COMLOȘ	23	8	3	12	29-36	27
AZUR	23	7	4	12	30-44	25
PECIU	23	8	1	14	22-41	25
ELBA	23	7	3	13	32-57	24
GIARMATA	23	7	2	14	23-43	23
LUGOJ	23	4	5	14	18-55	17

ETAPA VIITOARE

(15 aprilie): Modern - Elba, Nădrag - Giarmata, Peciu Nou - Sînnicolau, Lugoj - Comloș, Șoimii Textila - Auto FZB, Tomnatic - Șag, Tehnolemn - Azur, Deta - Dacia, Electrica - Sînmartin.

C News ● C News ● C News

COBRA ȘI-A RATAT... ZIUA

Hotărât lucru, celor de la Furnirul Deta nu le ies chefurile. Marți, în ziua meciului de acasă, cu Șagul, totul era pregătit pentru sărbătorirea victoriei și a zilei de naștere a lui **Sorin "Cobra" Capsali**. Dar Șagul a spus NU și "Cobrache" a avut cea mai tristă aniversare din viața lui de manager. Culmea e că la Deta s-au mai ratat două chefuri! În tur, de ziua lui **Ștefan Lörincz, zis "Citro"**, Deta a pierdut cu 3-2 la Nădrag și, tot în tur, la aniversarea lui **Rada Pantin**, președintele clubului, restaurantul "Majestic", proprietate al aceluiași Rada, pregătit pentru o agapă pe cinste a fost scufundat în atmosferă de... pomană. Șoimii tocmai... înmormântase Furnirul cu 2-1!

NELUȚU BUNGĂU FIUL ȘAGULUI

Astă vară, pentru postul de antrenor la Timișul Șag, era bătaie mare. Printre "candidați" **Nelutu Bungău**! Născut în Șag! Cu casă și vie în Șag! A fost ales însă Viorel Vișan. Și pentru că Nelutu n-a reușit să se răzbune pe satul său în tur, în Fratelia fiind 0-0, a așteptat cu răbdare vinerea trecută și minutul... 89, ca să bage Șagu-n doliu! Ambiție și... fair-play! Vorba prietenului Ionel "Moșu" Bolog: **"Uitați-vă la Bungău. Va muri sărac și cinstit!"**

TUPOLEV REFUZĂ TUȘIERUL

La meciul Comloș - Șoimii Textila, tușierul C. Cusca nu s-a prezentat. Dar cum înainte, pe același teren s-a disputat meciul Sînnicolau - Lugoj, centralului T. Lajos nu i-a rămas decât să aleagă între **D. Ionescu**, M. Bolgiu și I. Manole. Cu primul însă n-a fost de acord căpitanul **Dan Crișan "Tupolev"**, nemulțumit cum arbitrul Ionescu a condus partida echipei sale contra Azurului, în tur (scor 3-3). Până la urmă fanionul a fost ținut de D. Ionescu, iar "Tupolev" a venit, după meci, la cabina arbitrilor, să-l... felicite! La care D. Ionescu i-a și cerut o țigară pe care și-a aprins-o cu mâna tremurândă. Nimic neobișnuit, veți spune, dar arbitrul Ionescu e (a fost) nefumător!

TANASOGLU - DOUĂ MECIURI ÎNTR-O ZI

Diferență totală între numerele de pe tricourile jucătorilor Daciei și cele trecute în foaia de arbitraj, vineri, în meciul cu Electrica! Mă întreb cui i-a trecut arbitrul Costea cartonașul galben "încasat" de **Pârva**, din moment ce fundașul Daciei a jucat cu 6, iar în foaie era trecut cu... 3. Pe foaie, ca rezervă, era trecut și **Tanasoglu**, zis "Grecu", dar pe bancă nici urmă de... grec. Omu' a apărut la stadion cu puțin înaintea pauzei, deoarece jucase în aceiași zi, la Arad, pentru echipa... poliției!

DIALOGURI LA ELECTRICA

Microfonul nostru minuscul, ingenios implantat în fanionul tușierului D. Imireanu, a înregistrat următoarele replici pline de învățăminte, în timpul partidei Dacia - Electrica, în care gazdele au jucat, datorită suspendării de patru etape, pe... terenul oaspeților.

DUȚU (căpitanul Daciei), către arbitrul I. Lazăr, care n-a fost de acord cu modul în care Miresc a executat o aruncare de la margine, schimbând decizia în favoarea Electricii: **"Ce faci dom'le, păi noi suntem gazdele!"**

MUREȘAN (Electrica), către colegul său Hodoroabă, care n-a fugit după o pasă dată de primul: **"Hai, Dorule! Ce stai mă la alibibi?!"**

PUNGA CU BOMBOANE AGRICOLE

La un moment dat, în timpul reprizei a doua a derby-ului arădean Telecom - Indagrara, suporterii echipei oaspete au aruncat în teren o pungă cu... semințe. Jucătorul Bucur de la Telecom a... recuperat-o, și-a oprit câteva semințe, după care a aruncat punga lângă gard. Evoluția liberoului gazdelor, după această... energizare a fost meritorie!

DIALOGURI LA TELECOM

Și sâmbătă dimineața, la Telecom, am avut ascuns un microfon. Nu spunem unde ca să nu-l caute Ionuț Popa... Iată înregistrările:

A. FILIP (Indagrara), înaintea partidei, către conducătorii Telecomului: **"Dacă am avea banii voștri, cu mintea noastră am fi departe!"**

I. POPA (antrenor Telecom), după meci: **"Dacă nu câștigam această partidă cu cel puțin trei goluri diferență, eram schimbat!"**

M. ROȘCA (fost arbitru), în momentul când Pârvu (Telecom) l-a faultat pe Muj (Indagrara): **"Așa o talpă i-a pus Pârvu de i-a înțepenit și lui picioru!"**

RASPUȚIN

Campionatul JUDEȚEAN TIMIȘ

SERIA I

Etapa a 19-a: Săcălaz - Giroc 7-1, Jimbolia - Lovrin 10-0, Dudeștii Vechi - Cărpiniș 1-2, Teremia Mare - Nerău 3-2, Tricoul - Valcani 2-0, Iecea Mare - Cenad 0-3, Periam - Grabați 4-2, Lunga - Saravale 4-2.

CLASAMENT

GRABAȚI	18	14	1	3	50-14	43
JIMBOLIA	18	12	3	3	53-24	39
CENAD	18	12	2	4	57-21	38
PERIAM	18	11	2	5	44-26	35
VALCANI	18	11	1	6	51-31	34
NERĂU	18	10	2	6	47-21	32
SĂCĂLAZ	18	10	0	8	33-37	30
TEREMIA MARE	18	9	1	8	62-35	28
LUNGA	18	8	2	8	27-40	26
LOVRIN	18	7	2	9	25-46	23
DUDEȘTII VECHI	18	6	2	10	33-28	20
TRICOUL	18	5	4	9	36-31	19
CĂRPINIȘ	18	6	1	11	22-54	19
IECEA MARE	18	5	2	11	21-50	17
SARAVALE	18	4	0	14	31-69	12
GIROC	18	2	1	15	16-85	7

ETAPA VIITOARE

Etapa viitoare (16 aprilie): Giroc - Lunga, Saravale - Periam, Grabați - Iecea, Cenad - Tricoul, Valcani - Teremia, Nerău - Dudești, Cărpiniș - Jimbolia, Lovrin - Săcălaz.

SERIA A II-A

Etapa a 18-a: Checea - Avanpost 4-2, Ticuți - Parța 2-3, Uivar - Comcarnex 3-1, Banloc - Ghilad 0-2, Sînmartinu Sîrbesc - Partoș 4-0, Bega - Sporting Tabac 4-0, Ciacova - Livezile 3-0, Dinias - etapă liberă.

CLASAMENT

GHILAD	17	16	0	1	63-16	48
TICUȚI	17	12	1	4	42-25	37
DINIAȘ	17	10	0	7	53-36	30
UIVAR	17	9	2	6	40-37	29
CIACOVA	16	9	1	6	44-27	28
AVANPOST	17	9	0	8	52-42	27
BEGA	16	8	2	6	45-28	26
BANLOC	17	7	3	7	38-28	24
PARȚA	17	7	2	8	38-35	23
PARTOȘ	17	7	2	8	38-45	23
SPORTING T.	17	6	1	10	40-50	19
SÎNMARTIN	17	6	0	11	31-50	18
COMCARNEX	17	6	1	10	42-45	19
CHECEA	17	3	1	13	21-73	10
LIVEZILE	16	3	0	13	20-70	9

ETAPA VIITOARE

(16 aprilie): Avanpost - Ciacova, Livezile - Bega, Sporting Tabac - Dinias, Partoș - Banloc, Ghilad - Uivar, Comcarnex - Ticuți, Parța - Checea, Sînmartin - etapă liberă.

SERIA A III-A

Etapa a 18-a: Moșnița Nouă - Carani 3-0, Belinț - Ianova 2-0, Margina - Pișchia 6-0, Făget - Urseni 3-0, Auto - Recaș 0-3, Remetea Mare - Stanciova 2-2, Sînandrei - Buziaș 4-1, Sudriaș - etapă liberă.

CLASAMENT

RECAȘ	17	13	1	3	38-13	40
SÎNANDREI	17	10	2	5	44-23	32
MOȘNIȚA	16	8	3	5	27-23	27
FĂGET	17	8	1	8	40-26	25
BELINȚ	16	7	4	5	34-18	25
BUZIAȘ	17	8	1	8	38-31	25
CARANI	17	8	1	8	29-25	25
STANCIOVA	17	7	4	6	26-25	25
IANOVA	17	8	0	9	28-19	24
REM. MARE	17	7	2	8	30-42	23
URSENI	17	6	2	9	29-31	20
SUDRIAȘ	17	6	2	9	36-48	20
PIȘCHIA	17	6	1	10	28-57	19
AUTO	17	5	2	10	27-28	17
MARGINA	16	5	2	9	19-36	17

ETAPA VIITOARE

(16 aprilie): Sudrias - Sînandrei, Buziaș - Rem... Mare, Stanciova - Auto, ... Făget, Urseni - ... Pișchia - Belinț, ... Moșnița, Carani - e...

EXPLICAȚIE PENTRU UN TOPOR?

AUREL BOJAN (antrenor Dacia)

"Observatorii sunt puși de pomană!"

Rep.: Dle. Bojan, Dacia, după un singur an, a ajuns de la participantă la baraj la candidată la retrogradare. Cum de s-a ajuns până aici?

A.B.: Situația este complexă. În primul rând am pornit cu stângul din cauza problemelor materiale, condiționate de Begapam, întreprinderea care ne patronează. Apoi, echipa, față de anul trecut a suferit destule modificări, s-a "subțiat". Noi am promovat câțiva tineri care, deocamdată, nu au reușit să confirme. Ce este cel mai important este că, fiind o echipă fără posibilități materiale, am intrat în mijlocul mafiei arbitrajului timișorean.

Rep.: Ce înseamnă mafia arbitrajului timișorean?

A.B.: Vă dau câteva exemple. Am avut primul meci, în acest retur, cu Sînnicolaul și la rezultatul de 2-0 pentru noi un jucător de-al nostru a fost eliminat pe nedrept! Dumitru. A fost un fault, dar nu de roșu!

Rep.: Cine era arbitru?

A.B.: Cutean! Așa... Următorul meci l-am avut la Comloș. A fost efectiv o bătaie de joc a arbitrului Bălănescu! Remarc prestația bună a celor doi tușieri care au fost... înjurați de gazde! Bălănescu și-a făcut, în schimb, de cap! A acordat doi de 11 m pentru gazde, goluri din ofsaid, sub oblăduirea observatorului Diaconu, care n-a luat absolut nici o poziție!

Rep.: Diaconu a fost observator și la meciul Daciei cu Modernul, după ce vi s-a suspendat terenul!

A.B.: Sunt persoane în măsură să spună ce s-a întâmplat. L-aș aminti pe Ion Igna, care a fost la meci și care a spus că la scorul de 1-0 arbitrul Lajos trebuia să acorde un 11 m pentru noi, clar ca lumina zilei. După pauză Lajos a continuat să ajute echipa oaspete... În momentul când Modernul a marcat al doilea gol au început acele incidente, nedorite de noi...

Rep.: Nu e normal ca la un meci de fotbal să apară un om cu toporul!

A.B.: Noi n-am îmbrățișat niciodată asemenea "metode". Nici topor, nici altele! Dar, vedeți, la Comloș, de față au fost mulți susținători de-ai noștri, martori, și Diaconu a apreciat că arbitrajul a fost corect! Mai mult, de acest arbitru Lajos, după etapa de marți, se plânge și Elba că a fost furată ca în codru la Peciu Nou. Deci, până când?

Rep.: În concluzie, vă plângeți de arbitraje!

A.B.: De arbitraje! Am pierdut cu Auto FZB acasă. Cred că ați fost la meci! I-am strâns mâna arbitrului Altmayer. N-am avut nici un reproș!

Rep.: Totuși, în Mehala, și nu de acum, se crează o anumită atmosferă de presiune! Creată chiar de jucători. Cum sunt Șuboni, Tănăsoglu, Dutu. E adevărat?

A.B.: L-aș elimina din această poziție pe Dutu. L-aș trece numai pe Tănăsoglu, care totuși se rezumă la vorbe...

Rep.: Dle. Bojan, se creează o presiune psihică asupra arbitrilor în Mehala!

A.B.: De ce după înfrângerea cu Auto FZB, sau egalul cu Azurul nu s-a întâmplat nimic? La meciul cu Modernul s-au depășit niște limite din punct de vedere al arbitrajului!

Rep.: Și la recenta ședință de alegeri n-ați ridicat această problemă?

A.B.: La ședința de alegeri s-au ridicat două persoane să spună ceva despre asta dar au fost silite de sală să renunțe. S-a spus că nu e cazul, că se discută probleme de altă natură! Arbitrii au fost tratați ca niște îngeri. Eu nu spun că echipele nu au vina lor, că antrenorii nu au vina lor, dar n-am văzut, în ultimul timp, nici un arbitru sancționat!

Rep.: Nu e vina observatorilor?

A.B.: Observatorii sunt de pomană. Bani aruncați în vânt!

Rep.: Ce se va întâmpla cu Dacia acum? Terenul din Mehala e suspendat patru etape...

A.B.: Încercăm să ne redresăm. Așa cum putem. Am apelat la echipa care ne patronează, CFR-ul. Sper să salvăm o stare de fapt care acum pare disperată...

A consemnat DUKI POPOVICI

C ARAD

FORFAITURI ȘI... "FORFAITURI"

GLORIA ARAD - ȘOIMII PÎNCOTA 2-1

Victorie la limită, dar meritată a gazdelor.

Au marcat: Dobre și Petric respectiv Cristea.

Au arbitrat: M. Negru - O. Huț, G. Petrișor

C.F.R. ARAD - TRICOUL ROȘU BLĂNARUL ARAD 1-0

În sfârșit o victorie a ceferiștilor. Textiliștii s-au bătut singuri.

Au arbitrat: D. Herțeg - V. Sabău, A. Mercea.

ȘIRIANA ȘIRIA - MUREȘUL ZĂDĂRENI 1-2

Oaspeții au câștigat partida grație unui autogol.

Au arbitrat: I. Maghiar - E. Roșu, S. Mocanu.

ȘOIMII LIPOVA - F.C. INEU

Nu s-a disputat.

CRIȘUL CHIȘINEU CRIȘ - UNIREA ȘOFRONEA 2-0

Au marcat: Gonvi și Drăgan.

Au arbitrat: P. Bândea - G. Cîmpeanu, A. Păcurar.

VICTORIA NĂDLAC - VALCO ZĂBRANI

Nu s-a disputat.

VULTURII SOCODOR - AGRO CURTICI 5-2

Se pare că oaspeții s-au familiarizat cu scorul de 2-5.

Au marcat: Pantea (2), Unc, Boldor, Jurcuț, respectiv Tuef (11 m) și Blidaru.

Au arbitrat: C. Parasca - M. Tănăsescu, P. Popa.

OVIDIU PĂCURARIU

CLASAMENT

INDAGRARA	20	13	2	5	46-30	41
TELECOM	20	11	6	3	38-16	39
INEU	20	10	4	6	32-19	34
PÂNCOTA	20	9	6	5	26-14	33
CHIȘINEU CR.	20	10	2	8	42-34	32
TRIC. ROȘU	20	10	2	8	32-29	32
GLORIA AR.	20	9	3	8	40-35	30
ZĂDĂRENI	20	9	3	8	39-37	30
LIPOVA	20	9	2	9	49-31	29
ȘOFRONEA	20	8	3	9	41-49	27
SOCODOR	20	7	4	9	32-36	25
NĂDLAC	20	7	4	9	36-45	25
CURTICI	20	7	3	10	34-44	24
CFR ARAD	20	7	2	11	32-36	23
ZĂBRANI	20	6	1	13	20-49	19
ȘIRIA	20	3	3	14	19-56	12

CONFERINȚĂ DE PRESĂ LA AJF ARAD

Miercuri 5.04.95 a avut loc la sediul AJF Arad prima conferință de presă organizată de forul fotbalistic arădean. Bineînțeles că săptămânalul nostru nu a fost invitat. Nu am considerat această omisiune ca una rea intenționată, deoarece considerăm că după o anumită vârstă memoria începe să-ți joace feste! Tot aici s-a anunțat că alegerile viitoare vor avea loc pe data de 9.06.95 și nu pe data de 10.06.95 cum a dorit Fotbal Vest să destabilizeze cu această informație!

ETAPELE VIITOARE

(12 aprilie): Șofronea - Nădlac, Zăbrani - Lipova, Zădăreni - CFR Arad, Blănarul - Gloria, Pîncota - Telecom, Curtici - Chișineu Criș, Indagara - Socodor, Ineu - Șiria.

(15 - 16 aprilie): Telecom - Blănarul, Socodor - Pîncota, Nădlac - Chișineu Criș, Indagrara - Curtici, Lipova Șofronea, CFR Arad - Ineu, Gloria - Zădăreni, Șiria - Zăbrani.

C CARAȘ

FEROVIARII MENȚIN RITMUL

Retrogradați în 1989 din eșalonul al treilea al fotbalului românesc, ceferiștii din Caransebeș par decișI să facă din nou, pasul spre divizia B. Cu 6 victorii și doar un meci egal în cele 7 partide susținute în retur, CFR-ul menține și după etapa de sâmbătă distanța de 3 puncte față de urmăritoarea sa, Metalul Oțelul Roșu.

Așadar, primele trei clasate s-au impus și de această dată, obținând 3 victorii fără să primească nici un gol. În subsol s-a jucat un derby, la Herculane, câștigat de gazde la un scor mai puțin așteptat. La capitolul scoruri, nu putem trece cu vederea înfrângerea celor din Bozovici, o echipă care până acum ținea la blazonul ei. Iar ca imaginea etapei să fie completă, să mai spunem că Voința UCMR Oțelu Roșu nu s-a prezentat la meciul pe care îl avea de susținut la Cozla.

Rezultatele etapei a 22-a: Hercules Băile Herculane - Foresta Zăvoi 5-1, Minerul Cozla - Voința UCMR Oțelu Roșu 3-0 (neprezentare), Bistra Glimboca - Dunărea Moldova Nouă 3-2, Minerul Moldova Nouă - Energia Poiana Mărului 6-0, Metalul Oțelu Roșu - Mundus Caransebeș 1-0, CS Oravița - Nera Bozovici 10-0, Caromet Caransebeș - Metalul Topleț 1-0.

CLASAMENT

CFR C SEBEȘ	21	16	3	2	56-15	51
METALUL O.R.	21	15	3	3	44-11	48
MINERUL M.N.	21	12	1	8	42-23	37
MUNCITORUL	21	10	6	5	44-22	36
TOPLEȚ	21	11	3	7	39-27	36
CAROMET	21	10	5	6	50-19	35
ORAVIȚA	21	10	3	8	43-32	33
BOZOVICI	21	10	2	9	38-32	32
COZLA	21	9	5	7	38-34	32
MUNDUS	21	8	4	9	40-30	28
DUNĂREA MN	21	8	1	12	32-51	25
GLIMBOCA	21	6	4	11	24-41	22
VOINȚA UCMR	21	4	8	9	22-31	20
ZĂVOI	21	5	3	13	25-64	18
HERCULANE	21	3	3	15	22-59	12
POIANA MĂR.	21	2	4	15	19-67	10

ETAPA VIITOARE

(sâmbătă, 15 aprilie): Caromet - Muncitorul, Topleț - Oravița, Bozovici - Metalul Oțelu Roșu, Mundus - Minerul Moldova Nouă, Energia Poiana Mărului - Bistra Glimboca, Dunărea Moldova Nouă - Minerul Cozla, Voința UCMR - Herculane, Zăvoi - CFR - Caransebeș.

LIDERUL SE CONSOLIDEAZĂ LA REȘIȚA

MUNCITORUL REȘIȚA - CFR CARANSEBEȘ 0-3 (0-1)

Stadion "Muncitorul", teren alunecos, ușor denivelat, timp rece, ploios, spectatori 200.
Arbitri: P. Herghelegiu - M. Jurcovici, M. Pane (Bocșa).
Observator: Eugen Călinescu (Reșița).
Cartonașe galbene: Paulescu.
MUNCITORUL: Chincea - Iacob - Barna, N. Cîrjan, Mustață - Roman, A. Cîrjan (cpt.), Cocoș, Măruia - Scurtu (84, Marcu), Decă (87, Benegui).
C.F.R. CARANSEBEȘ: Ambruș - Paulescu (cpt.) - Ardelean, Ibric, Printipiu - Mateiaș, Șirian, Moise, Arnăut - Suavă, Madincea (74, Cărăbaș).
Au marcat: MADINCEA (min. 30), din apropiere după ce mingea centrată de Arnăut a lovit bara; MOISE (min. 73), din careul mic, după ce portarul Chincea a respins în față un șut expediat de Șirian; CĂRĂBAȘ (min. 78), după o acțiune personală în care a driblat 2 fundași.
Jucătorul meciului: PAULESCU.

Un joc disputat în limitele regulamentului, dovada elocventă fiind acordarea unui singur cartonaș galben. S-a jucat totuși bărbătește, oaspeții cu o experiență și jucători mai valoroși obținând victoria la un scor de forfait. Primele 30 de minute au aparținut gazdelor, caransebeșenii limitându-se la o defensivă distructivă punctată din când în când cu câte un contraatac. Cel din min. 30 a fost concretizat de Madincea apoi jocul s-a echilibrat. Victoria oaspeților fiind indubitabilă, consolidează fotoliul de lider în care se află aceștia.

P.F.

ÎNTR-UN SINGUR MINUT

TELECOM - INDAGRARA 4-0 (0-0)

Stadion Telecom, teren acceptabil, timp rece, spectatori 500.
Arbitri: M. Bondar - M. Toderici, N. Dehelean - rezervă: Cl. Tripa.
Observator: R. Câmpeanu - "Cangurul"
Cartonașe galbene: Bucur, G. Coraș, Joldean, Nini, Pupăză, Igna, Danci, Sulincean, I. Ardelean.
TELECOM ARAD: Popa (82, Rusu) - Bucur - PÂRVU (cpt.), Joldea - PĂCURAR, G. CORAȘ, Erdei, R. JURCĂ, Dronca (55 Orosz) - Pupăză, NINI.
Antrenor: I. Popa. Pe bancă: Laytas, L. Pință.
INDAGRARA ARAD: BUJOR (cpt.) - Muj - Igna, Danci, Sulincean - Nescovici (61, Ilion), Pall, Cristea, IOVA (84, Dascăl) - Cr. AVRAM, I. Ardelean
Antrenor: I. Lingurar. Pe bancă: Bălean, Drăgan.
Au marcat: PÂRVU (47) - cu capul, la un corner executat de Păcurar; R. JURCĂ (47) - șut sub bara transversală în urma mingii respinse de Bujor la șutul lui Nini; R.JURCĂ (68) - aflat singur în careu, aruncă mingea peste Bujor; OROSZ (80) - care șutează pe sub Bujor ieșit mult din poartă urmărind o deschidere a lui Nini.
JUCĂTORUL MECIULUI: R. JURCĂ.

● Istoria partidei s-a scris într-un singur minut 47, când gazdele au înscris două goluri. Până atunci, meciul-a fost dominat de oaspeți care nu fost mai pragmatici, lăsând impresia că nu vor pierde jocul. A fost suficiente câteva momente de derută în defensivă, de care au profitat telefoniștii, întorcând în favoarea lor soarta partidei. De remarcat sportivitatea meciului și faptul că ambele echipe au prezentat un echipament deosebit de elegant. Cine a întârziat la începutul partidei putea confunda această dispută cu una dintre Juventus Torino (Indagrara) și Borussia Dortmund (Telecom). Cel puțin în privința echipamentului...

OVIDIU PĂCURARIU

IONUȚ POPA "Totul depinde de jocul de la Pâncota"

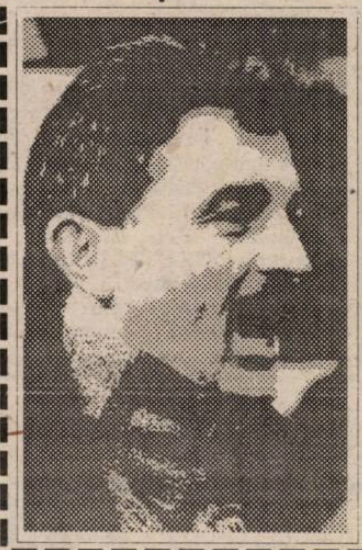

Rep.: După o asemenea victorie, totul pare ușor. Care sunt aprecierile tale asupra partidei?

I.P.: Consider că jocul a îndeplinit condiția de fair-play. Prima repriză a aparținut oaspeților, iar cea de-a doua exclusiv nouă.

Rep.: Ai ceva de reproșat elevilor tăi?

I.P.: Da! Jocul slab din prima repriză se datorează în special mijlocașilor, care nu au stăpânit mingea și nu au imprimat viteză jocului. A lipsit jocul de pase scurte și crearea de superioritate numerică pe părțile laterale.

Rep.: Comentează maniera de desemnare a arbitrilor la această partidă.

I.P.: Este un caz interesant. Nu mai cunosc un precedent, dar metoda ne-a convenit.

Rep.: După acest joc speri în câștigarea seriei?

I.P.: Dacă batem la Pâncota, da! Dacă nu, șansele sunt minime!

OVIDIU PĂCURARIU

P.S.: Pentru partida Telecom - Indagrara au fost delegați, inițial, patru arbitri, urmând ca înaintea meciului să fie trasă la sorți brigada. Astfel, au fost stabiliți să oficieze: M. Bondor - M. Toderici, N. Dehelean. Ca rezervă a rămas Cl. Tripa.

CINE E DE VINĂ?

Două partide din etapa a 21-a din divizia C Arad nu s-au disputat. La Nădlac, partida a fost stabilită inițial la ora 16. Ulterior a fost reprogramată de la ora 11. De fapt vineri dimineața, la sediul AJF Arad, a fost anunțată schimbarea orei de disputare.

Presupunem că cei din Zăbrani nu au aflat în timp util de schimbarea orei de disputare a partidei, deoarece nu s-au prezentat la meci. În caz contrar ar fi a treia neprezentare, ceea ce aduce după sine excluderea din campionat! Un caz aparte prezintă partida Șoimii Lipova - F.C. Ineu. Meciul dintre echipele de juniori a fost arbitrat de o brigadă de arbitri diferită de cea de la echipele de seniori. Cei șase arbitri se aflau în vestiar, în momentul în care delegatul echipei F.C. Ineu, Th. Jușcă, membru al biroului AJF Arad, a prezentat carnetele echipei oaspete, după care a părăsit încăperea. În acel moment apare delegatul echipei de juniori a Ineului care primește, din greșeală, carnetele de joc ale echipei de seniori, după care pornește spre Arad pentru vizionarea meciului UTA - Sportul Studențesc. În asemenea condiții echipa oaspete nu poate prezenta carnetele de joc, se așteaptă cincisprezece minute peste timpul regulamentar, după care se consemnează neprezentarea echipei F.C. Ineu! Rămâne la latitudinea AJF Arad de a stabili vinovatul!

O.P.

SC. RAMANI S.R.L.
■ HUSE, SCAUNE AUTO
(en gross și en detaille) pentru toate tipurile de autoturisme (la cerere se asigură montajul pe loc)
■ ACUMULATORI ȘI ULEIURI AUTO.
ACCESORII AUTO
...lie geam, spray silicon, ...trusă scule, capace roți, ...mere auto, etc.)
...azinul firmei din ...A - Str. Anton ... (Piața Traian) ...056 / 134297

S.C. GRUP NAGORA S.R.L.
Str. Simion Bărnuțiu nr. 6 (Piața Badea Cârțan) tel. 096-208594-208953 fax. 056-208992
MATERIALE DE CONSTRUCȚII
LA CELE MAI BUNE PREȚURI

ITALIA

MILAN AIUTA LA SQUADRA DI LIPPI

26 de goluri marcate în etapa a 26-a, dominată de derby-urile Juventus - Torino și Parma - Milan, în care primele două clasate au fost învinse. Echipele vizitatoare au obținut 3 victorii, dictându-se 5 penalty-uri și 5 eliminări!

PARMA - MILAN 2-3: Zola (42 și 83 - ambele din penalty) - Lentini (4), Simone (13 - penalty și 52). Fără Boban (suspendat), Albertini și Eranio (accidentați), Milan a avut o răbufnire de orgoliu, administrându-i Parmei a 2-a înfrângere pe stadio Ennio Tardini, în acest sezon. Savicevici, atât cât a jucat (fiind înlocuit cu F. Galli, după eliminarea lui Baresi - min 65) a fost din nou foarte bun, contribuind la golul unu și trei. Lentini a marcat primul gol in actualul sezon. Gazdele au revenit puternic în final, dar portarul Rossi s-a opus egalării. Parma a întrecut-o ultima dată pe Milan, pe teren propriu, la 20 ianuarie '91 (2-0, prin dubla lui Melli, aflat acum în lotul ros-negrilor)!

NAPOLI - ROMA 0-0. 50.000 de spectatori au asistat la singurul joc fără goluri din această etapă. Dacă romanii au evoluat fără Fonseca, napoletanii l-au putut folosi pe Rincon, revenit după o accidentare. Bilanțul partidelor disputate pe stadio San Paolo: 55 26 17 12. De remarcat faptul că în ultimele 16 jocuri directe, Roma a obținut doar 2 victorii, una la Napoli, 2-1 la 6 martie 1988, prin golurile marcate de Giannini (21), Oddi (70), respectiv Careca (80)!

SAMPDORIA - CREMONESE 2-1: Mancini (13), Jugovici (87) - Chiesa (55 - penalty). Două absențe de marcă în cele două tabere: Gullit (ușor accidentat), respectiv Tentoni. Gazdele au izbutit un succes conturat în finalul meciului, după ce arbitrul Amendolia a refuzat două penalty-uri genovezilor, la două faulturi asupra lui Lombardo. Cremonese încă nu a câștigat în Serie A în fața Doriei, pe stadio Luigi Ferraris.

INTER - GENOA 2-0: Del Vecchio (30), R. Sosa (75). Nerazzurri au renăscut pur și simplu în era Moratti, obținând 5 victorii și 2 remize în ultimele 7 partide. Ruben Sosa, intrat în repriza secundă a reușit să înscrie al doilea gol, după o senzațională acțiune individuală. Golgeterul genovezilor, Skuhravy, foarte șters, a fost înlocuit cu japonezul Miura.

BRESCIA - PADOVA 1-3: Corini (5) - Galderisi (3), Maniero (65), Kreek (84). Brescia s-a prezentat la acest joc după 6 eșecuri consecutive (golaveraj 3-18!), iar oaspeții fără remiză de 17 etape! Nici de această dată echipa lui Maifredi n-a reușit să cucerească vreun punct, în timp ce băieții lui Sandreani au acumulat 3 puncte foarte prețioase, realizând a 2-a victorie externă.

BARI - FIORENTINA 2-2: M. Santos (23 - autogol), Protti (33) - Carnasciali (40), A. Carbone (76). După ce în min. 12 Baiano a executat mult peste bară un penalty (Batistuta, suspendat, n-a jucat), gazdele au condus cu 2-0 și se părea că vor câștiga finalmente pe San Nicola, după 4 luni (ultima victorie la 4 decembrie, 2-1 cu Foggia). Fiorentina a ieșit însă hotărâtă la atac, a redus din handicap, a urmat apoi eliminarea lui Manighetti (Bari - min 65) și... egalarea. În final s-a restabilit și egalitatea numerică, Malusci de la oaspeți fiind și el poftit la vestiare (min. 83). Ultima remiză în Puglia, între cele două squadre a fost consemnată la 14 aprilie '91 (scor 0-0).

CAGLIARI - FOGGIA 2-1; Pusceddu (10), Dely Valdes (67) - Cappellini (65 - al 12-lea gol în Serie A). După trei înfrângeri consecutive, cu Cremonese, Roma și Torino, insularii au început în forță și Pusceddu a marcat direct din corner, al 17-lea său gol din carieră. Oaspeții, după 3 remize consecutive în Sardinia au egalat după pauză, dar n-au putut evita al 6-lea eșec extern consecutiv! Cagliari a învins ultima dată pe Foggia în sezonul 1973-1974 (scor 1-0).

LAZIO - REGGIANA 2-0: Rambaudi (53), Signori (76). Victorie fără probleme pentru elevii lui Zeman, lipsiți de aportul suspendaților Bergodi, Gravero și Fuser, dar întăriți cu englezul Gascoigne și golgeterul Signori, intrat în repriza secundă în locul lui Casiraghi. La Reggiana a revenit portughezul Futre.

MERCATO

* **NOUTĂȚI ÎN FAMILIA INTER-ULUI.** Francezul Eric Cantona, dat ca sigur în curtea milanezilor, a încercat să-l convingă pe președintele Moratti să-l achiziționeze pe coechipierul său din naționala "cocoșului galic", David Ginola. Dar, în urma unui telefon primit de la Michel Platini, se pare că boss-ul Inter-ului a fost lămurit că atacantul lui Paris S.G. nu este ceea ce ar avea nevoie gruparea nerazzurră. Astfel, Moratti este interesat de achiziționarea brazilianului **Ronaldo** (P.S.V. Eindhoven) și a bergamascului **Maurizio Ganz** (26 de ani, 69 de prezențe în Serie A, 23 de goluri marcate). În ceea ce privește noul antrenor, în cazul în care tratativele cu uruguayanul **Oscar Tabarez** (Cagliari) vor eșua (se pare că acesta cere o sumă infernală!), există alte două variante. Actualul antrenor, **Ottavio Bianchi**, care va deveni administratorul - delegat al clubului, optează pentru aducerea lui **Luigi Cagni** (în prezent la Piacenza), iar managerul Facchetti și-l dorește pe **Gigi Simoni** (acum la Cremonese)!

* **COSTACURTA LA JUVE?** Marea bombă a lui Calcio Mercato ar fi achiziționarea lui **Alessandro Costacurta** de către Juventus Torino, un transfer care la ora actuală este pe rol! Costacurta, care a debutat la gruparea rosso-nero la 25 octombrie 1987 (Verona - Milan 0-1), a disputat până acum 195 de jocuri în Serie A, cu Milan-ul, înscriind 2 goluri. Costacurta, zis Billy, care la 24 aprilie va împlini 29 de ani, se pare că a intrat în conflict cu antrenorul Fabio Capello, care nu l-a folosit în derby-ul cu Juventus, preferându-l pe Filippo Galli!

* **ALTE TRANZACȚII: Emilio Bigica (21 de ani)**, de la Bari la Inter; **Mauro Milanese** (23 de ani), de la Cremonese la Inter; **Sandro Cois** (22 de ani), de la Fiorentina la Milan; **Giampietro Piovani** (26 de ani), unul din golgeterii Piacenzei, la Napoli.

JUVE - O LUNĂ FĂRĂ GIANLUCA VIALLI!

Accidentat în partida de marți, cu Borussia Dortmund, Gianluca Vialli va lipsi din formația lui Juventus cam o lună de zile. Și asta tocmai în aprilie, o lună de foc pentru alb-negri, care vor întâlni pe rând pe Lazio (Cupa Italiei), Reggiana, Borussia Dortmund (Cupa UEFA), Padova și Fiorentina!

BELGIA

Etapa a 29-a: SK. Lierse - Standard Liege 0-0; Anderlecht - Saint Trond 0-1; F.C. Seraing - Antwerpen 2-0; Beveren - Malines 3-0; F.C. Liege - F.C. Bruges 1-1; Ekeren - Ostende 4-1; Alost - Charleroi 0-0; Lommel - Molenbeek 3-0; Cercle Bruges - La Gantoise 1-1

CLASAMENT

STANDARD LI.	29	19	7	3	44-19	45
ANDERLECHT	28	18	6	4	67-26	42
FC BRUGES	27	16	6	5	60-27	38
EKEREN	28	11	10	7	50-31	32
ALOST	29	12	8	9	55-53	32
LOMMEL	28	11	8	9	34-30	30
ST. TROND	29	9	12	8	29-31	30
SK LIERSE	28	11	8	9	40-43	30
SERAING	29	10	9	10	45-39	29
BEVEREN	29	9	10	10	35-38	28
CHARLEROI	29	9	10	10	26-34	28
GENT	29	10	7	12	36-43	27
MALINES	29	9	8	12	36-39	26
MOLENBEEK	29	8	10	11	30-35	26
ANVERS	29	8	6	15	38-48	22
CERCLE BR.	29	7	8	14	34-47	22
FC LIEGE	29	4	7	18	29-61	15
OSTENDE	29	3	8	18	27-71	14

FRANȚA

Etapa a 32-a: Olympique Lyon - Lens 1-1; Caen - Martigues 0-1; Paris SG. - O.G.C. Nice 2-3; Lille - Rennes 1-0; AJ. Auxerre - Montpellier 0-1; F.C. Nantes - F.C. Sochaux 2-0; AS Monaco - Strasbourg 3-1; F.C. Metz - Bordeaux 2-3; AS Cannes - Saint Etienne 4-1; Bastia - Le Havre 3-2.

CLASAMENT

NANTES	32	19	13	0	61-25	70
LYON	31	16	10	5	48-31	58
PARIS S.G.	31	16	6	9	47-32	54
LENS	32	13	13	6	40-30	52
CANNES	32	15	6	11	45-30	51
BORDEAUX	32	13	8	11	44-44	47
MONACO	32	12	10	10	42-31	46
AUXERRE	32	9	17	6	46-32	44
LE HAVRE	32	11	11	10	40-38	44
METZ	31	12	7	12	40-38	43
STRASBOURG	32	11	10	11	37-38	43
MARTIGUES	32	10	12	10	31-39	42
LILLE	32	10	7	15	21-39	37
BASTIA	32	9	9	14	33-45	36
MONTPELLIER	32	8	12	12	32-44	36
ST. ETIENNE	32	9	8	15	37-42	35
NICE	32	9	8	15	33-44	35
RENNES	32	8	11	13	36-51	35
CAEN	31	8	5	18	30-44	29
SOCHAUX	32	6	5	21	27-53	23

OLANDA

Etapa a 28-a: Roda Kerkrade - Heerenven 1-0; Dodrecht '90 - NEC Nijmegen 1-0; PSV Eindhven - F.C. Utrecht 4-0; Twente Enschede - F.C. Volendam 2-0; Sparta Rotterdam - GAE Deventer 1-2; NAC Breda - Fevenoord 1-2; Ajax Amsterdam - Tilburg 7-0; Vitesse Arnhein - F.C. Groningen 0-0; RKC Waalwijk - Maastricht 1-1.

CLASAMENT

AJAX	28	21	7	0	85-23	49
KERKRADE	28	18	8	2	52-22	44
EINDHOVEN	28	17	6	5	70-33	40
TWENTE	28	16	7	5	58-38	39
FEYENOORD	27	16	5	6	58-39	37
ARNHEIM	28	11	11	6	43-34	33
TILBURG	29	12	7	10	40-40	31
WAALWIJK	28	8	9	11	36-41	25
GRONINGEN	28	8	9	11	40-48	25
HEERENVEN	28	10	5	13	42-51	25
VOLENDAM	27	7	11	9	28-37	25
NAC BREDA	28	8	7	13	43-47	23
UTRECHT	27	6	9	12	33-47	21
MAASTRICHT	28	7	7	14	33-54	21
SPARTA ROTT.	28	6	7	15	34-53	19
NIJMEGEN	27	6	6	15	37-52	18
DEVENTER	29	4	6	19	29-60	14
DORDRECHT	28	2	9	17	23-65	13

PORTUGALIA

Etapa a 28-a: Vitoria Setubal - Sporting Lisabona 1-1, Madeira - Boavista 1-1, Leiria - Estrela Amadora 1-0, Beira Mar - Salgueiros 1-2, Benfica - Belenenses 2-1, Braga - Tirsense 0-0, FC Porto - Farense 2-0, Gil Vicente - Guimaraes 2-2, Chaves - Maritimo Funchal 1-1.

CLASAMENT

FC PORTO	28	24	3	1	60-12	51
SPORTING LIS.	28	19	8	1	48-16	46
BENFICA	28	18	3	7	49-25	39
GUIMARAES	28	14	7	7	47-37	
LEIRIA	28	11	8	9	34-3	
TIRSENSE	28	12	5	11	30	
BOAVISTA	28	12	5	11		
MARITIMO	28	10	8	10		
FARENSE	28	11	5	12		
SALGUEIROS	28	10	5			
BRAGA	28	9	7			
GIL VICENTE	28	7				
CHAVES	28	8				
BELENENSES	28					
AMADORA	28					
BEIRA MAR						
MADEIRA						
VIT. SETUBA						

L'UOMO DELLA DOMENICA

RUGGIERO RIZZITELLI

- născut la 2 septembrie '67
- a jucat până în prezent la Cesena (3 ediții, 2 în Serie B) și la Roma (6 ediții), iar din septembrie '94 se află la Torino
- a înscris în acest sezon 12 goluri, ajungând la un total de 46 realizate în Serie A
- în această ediție a marcat și în meciul tur 2 goluri lui Juve, reușind în total 4 goluri în poarta lui Peruzzi!

BÂRFE

* Deținătoarea Cupei Cupelor, Arsenal Londra, este dispusă să ofere suma de 19 miliarde de lire pentru achiziționarea celor doi olandezi de la Inter Milano, **Dennis Bergkamp** (25 de ani) și **Wim Jonk** (28 de ani)!

* Se zvonește că prima deplasare a președintelui Massimo Moratti, care a avut loc la Reggio Emilia, a avut ca scop și urmărirea nigerianului **Sunday Oliseh** (20 de ani), pe care clubul Reggiana (viitoare divizionară B) intenționează să-l pună pe lista de transferuri. Se pare însă că președintele Inter-ului a rămas cam dezamăgit de prestația fostului coechipier al lui Mateut!

* **Ruud Gullit** (32 de ani) s-ar putea să rămână totuși la Genova! Ofertele venite din Japonia și de la Monaco nu-l prea tentează pe olandez,prima fiind cam îndepărtată, iar Monte Carlo ar putea să-i răscolească sufletul soției sale, Cristina, fostă bună amică a lui Ayrton Senna, care a locuit o vreme în frumosul oraș al miliardarilor. Și cum Ruud este îndrăgostit de o simpatică genoveză de 18 ani, ar fi posibil ca "taleaua" să evolueze și viitorul sezon la Sampdoria!!

* În viziunea lui Sandro Mazzola, noul Mario Corso al fotbalului italian va fi tânărul **Thomas Locatelli**, de la Atalanta Bergamo, în vârstă de numai 18 ani!

* Se pare că au început tratative serioase între diriguitorii clubului Parma și cei de la F.C. Barcelona pentru aducerea, în orașul lui Verdi, a deținătorului "Balonului de Aur", **Hristo Stoichkov**!

SUPER-DERBY GIORNO AMARO PER LA JUVE

JUVENTUS -A.C. TORINO 1-2 (1-2)

Stadion Delle Alpi, timp frumos, teren bun, spectatori 43.791

Arbitru: Graziano Cesari (Genova), comerciant, 38 de ani, 52 jocuri arbitrate în Serie A, 24 victorii gazdele, 19 remize, 9 succese oaspeții, 14 penalty-uri acordate, 16 jucători eliminați.

Cartonașe galbene: Deschamps, Kohler, Sousa, Ferrara, Scienza.

Cartonașe roșii: Sousa (min 66), Sogliano (min 87)

JUVENTUS: Peruzzi - Ferrara, Carrera (min 71, Di Livio), Kohler, Torricelli (55, Marocchi) - Conte, Sousa, Deschamps, Del Piero - R. Baggio, Ravanelli

TORINO: Pastine -Angloma, Pessotto, Falcone (80, Lorenzini), L. Pellegrini, Maltagliati - Sogliano - Scienza, Cristallini - Pelé, Rizzitelli

Au marcat: RIZZITELLI (min 6), din apropiere, rămas singur cu Peruzzi, după o pasă - cadou primită de la Kohler; MALTAGLIATI (min 24) deviind în propria poartă o lovitură liberă executată de Baggio; RIZZITELLI (min 34), cu capul la o centrare perfectă a lui Angloma.

● Bilanț înaintea acestui joc (partide de campionat, cupă și amicale, din 1906 în coace): 210 jocuri, 82 victorii Juve, 55 remize, 73 succese "Toro", 311 goluri marcate Juve, 295 Torino. ● Iată că în mai puțin de 3 luni, echipa lui Sonetti a izbutit să învingă de două ori pe actualul lider (3-2 în tur, la 25 ianuarie), obținând astfel o dublă victorie în fața lui Juve, fapt reușit ultima dată în ediția 1975 - 76 (2-0 și 2-0)! ● "Gazdele" au jucat fără Vialli și cu Ravanelli nerefăcut în totalitate, iar *"i granata"* n-au putut beneficia de serviciile golgeterului Silenzi. ● Băieții lui Lippi au părut destul de obosiți, dominând haotic, fiind deseori surprinși de contraatacurile inteligent conduse de Angloma și Pelé, în urma cărora, Rizzitelli a mai ratat în câteva situații majorarea scorului. ● De remarcat că arbitrul Cesari a "fluierat-o" pe Juve și-n partida cu Foggia din tur, pierdută de alb-negri cu 0-2, după 2 goluri neregulamentare! Același arbitru a condus și derby-ul torinez de la 3 octombrie '93, câștigat atunci de "zebre" cu 3-2!

S-A ÎNTÂMPLAT DUMINICA, PE OLIMPICO

Două evenimente notabile în jocul Lazio - Reggiana. Paul Gascoigne a revenit după o absență de 372 de zile, cauzată de o gravă accidentare la 2 aprilie, anul trecut (fractură de tibie și peroneu), în meciul Genoa - Lazio. Gascoine a jucat până acum 39 de partide în Serie A, înscriind 6 goluri.

Giuseppe Signori a marcat al 74-lea gol în prima divizie, dar doar al 3-lea cu piciorul drept!!

SEMIFINALELE CUPEI

Săptămâna aceasta sunt programate partidele retur din cadrul semifinalelor cupei, după cum urmează: marți, 11 aprilie, Juventus - Lazio (în tur 1-0) și miercuri, 12 aprilie, Parma - Foggia (în tur 1-1).

CLASAMENTUL GOLGETERILOR

Batistuta (Fiorentina) - 20 goluri (7); **Balbo** (Roma) - 16 goluri (3); **Tovalieri** (Bari) - 15 goluri (1); **Zola** (Parma) - 15 goluri (4); **Signori** (Lazio) - 14 goluri (1); **Vialli** (Juve) - 13 goluri (1); **Simone** (Milan) - 13 goluri (1). Cifrele din paranteză reprezintă golurile marcate din penalty.

ETAPA VIITOARE

(sâmbătă, 15 aprilie): CREMONESE - BARI; FIORENTINA - NAPOLI; FOGGIA - PARMA; GENOA - CAGLIARI; INTER - MILAN (televizat de Tele+2 și DSF); PADOVA - LAZIO; REGGIANA - JUVENTUS; ROMA - BRESCIA; TORINO - SAMPDORIA.

CALCIO Serie A

JUVENTUS	26	18	4	4	42-22	58
PARMA	26	14	7	5	42-25	49
ROMA	26	12	9	5	31-18	45
MILAN	26	12	9	5	37-25	45
LAZIO	26	13	5	8	57-31	44
INTER	26	11	8	7	27-20	41
FIORENTINA	26	10	10	6	46-39	40
TORINO	26	11	6	9	33-31	39
SAMPDORIA	26	10	8	8	40-28	38
CAGLIARI	26	10	8	8	30-29	38
NAPOLI	26	8	11	7	31-35	35
BARI	26	9	5	12	28-35	32
PADOVA	26	9	2	15	29-50	29
FOGGIA	26	7	7	12	26-37	28
GENOA	26	7	7	12	25-38	28
CREMONESE	26	7	5	14	21-29	26
REGGIANA	26	3	5	18	17-36	14
BRESCIA	26	2	6	18	14-48	12

SERIE B

ANCONA - ASCOLI 1-1 (0-1). Derby-ul regiunii Marche a oferit un joc emoționant, oaspeții deschizând scorul în min 19 prin germanul Oliver Bierhoff, al 7-lea gol al sezonului, al 45-lea de la venirea în Italia. După eliminarea lui Fusco (Ascoli - min 83), gazdele au egalat în min 94 (!) prin fundașul Baroni, spulberând astfel iluziile celor din Ascoli - Piceno, care așteaptă o victorie în deplasare de la 27 februarie '94 (1-0 la Cosenza)!; **CHIEVO - CESENA 0-0**. Și oaspeții rămân fără victorie în deplasare; **ANDRIA - PESCARA 2-2 (1-1)**: Massara (27), Amoruso (89 - penalty) - Di Gianatale (13 și 47); **LUCCHESE - VERONA 0-1 (0-0)**: Montalbano (54) și gazdele pierd acasă după mai bine de un an (6 martie '94, 0-1 cu Cesena); **PALERMO - COSENZA 2-1 (1-0)**: Campilongo (25 și 46) - Negri (67 - al 18-lea gol al sezonului); **PERUGIA - VENEZIA 2-0 (1-0)**: Pagano (13), Cornacchini (48); **PIACENZA - COMO 1-0 (1-0)**: Inzaghi (23); **SALERNITANA - ACIREALE 2-0 (0-0)**: De Silvestro (74), Pisano (88 - penalty, al 17-lea gol al sezonului); **VICENZA - ATALANTA 4-0 (1-0)**: Lombardini (13), Murgita (72), Rossi (84), Briaschi (87). Eliminați: Ganz și Puttelli (ambii Atalanta, min. 70 și 82) și antrenorul oaspeților Mondonico!; **UDINESE - LECCE 3-2 (0-2)**: Ripa (54), Carnevale (58), Scarchilli (71) - Olive (9), Pittalis (18).

Etapa viitoare (sâmbătă, 15 aprilie): Acireale - Ascoli; ANCONA - VICENZA; Atalanta - Udinese; CESENA - PIACENZA; Como - Lucchese; COSENZA - SALERNITANA; Lecce - Perugia; PESCARA - CHIEVO; Venezia - Palermo; Verona - Andria.

* Meciurile trecute cu majuscule atât în Serie A cât și în Serie B sunt cuprinse în programul pronosport!

CALCIO Serie B

PIACENZA	29	16	12	1	48-17	60
UDINESE	29	13	12	4	47-28	51
SALERNIT.	29	14	7	8	45-33	49
VICENZA	29	11	15	3	28-15	48
ANCONA	29	12	9	8	41-36	45
ATALANTA	29	10	13	6	32-31	43
CESENA	29	10	12	7	33-27	42
PERUGIA	29	9	14	6	29-23	41
VERONA	29	9	13	7	32-28	40
PALERMO	29	9	11	9	26-19	38
ANDRIA	29	7	15	7	27-29	36
COSENZA*	29	11	11	7	32-27	35
VENEZIA	29	10	5	14	31-33	35
PESCARA	29	8	9	12	39-51	33
LUCCHESE	29	6	14	9	38-42	32
ACIREALE	29	7	9	13	20-33	30
CHIEVO	29	6	11	12	25-31	29
ASCOLI	29	4	11	14	16-36	23
COMO	29	4	10	15	14-41	22
LECCE	29	3	9	17	23-46	18

* Echipă penalizată cu 9 puncte.

SPANIA

STOICHKOV REVINE, ÎNSCRIE, DAR BARCA PIERDE TEREN

În timp ce Realul se acomodează tot mai bine cu fotoliul de lider (nu prea vedem cine l-ar mai putea amenința, eventual Coruna), concitadina Atletico se pare că se simte mai bine în partea agitată a clasamentului, acolo unde o înfrângere în plus te poate arunca, în cel mai bun caz, la un baraj! La deplasarea făcută de alb-roșii la Sevilla, greu calificabilul președinte, Gil, a fost din nou în prim plan. După discuții aprinse avute la poarta stadionului, cu diriguitorii Betis-ului, señor Jesus n-a fost primit la meci! Supărat, a plecat și a vizionat meciul la hotel!! Pe teren:

BETIS - ATL. MADRID 2-0: Marquez (60), Alexis (71-penalty). Gazdele s-au impus, după un joc mai puțin spectaculos, în fața unui Atletico lipsit de Kiko, Caminero și Simeone (accidentați) și foarte modest. Cu străinii Dobrovolski, Rocha (înlocuit cu Valencia) și Kosecky, oaspeții au pus puține probleme unei formații care a făcut un pas important spre zona UEFA. Sabas, fost component al lui Atletico, în prezent la Betis, a caracterizat astfel situația existentă la clubul madrilen: **"Nu se poate schimba antrenorul din două în două luni. Pentru rezultatele înregistrate, devină sunt jucătorii."**

Continuă marșul echipei lui Valdano. **REAL - ZARAGOZA 3-0: Raul (20), Zamorano (82), Dubovsky (84).** 100.000 de spectatori au asistat, pe o temperatură foarte ridicată (31 grade Celsius) la un joc echilibrat, cu ocazii de ambele părți, victoria gazdelor conturându-se spre final. La scorul de 1-0, golgeterul Zamorano (22 de reușite) a ratat un penalty! Dubovski a marcat, la doar 30 de secunde după ce a fost introdus în teren! De remarcat că Zaragoza nu a câștigat de 10 ani pe Bernabeu și faptul că "albii" nu au pierdut nici un meci arbitrat de Diaz Vega, cel care a condus și această întâlnire. Coruña nu renunță.

CORUÑA - TENERIFE 4-1: Bebeto (6,36 și 76), Fran (78) - Juanele (55). Un scor cam sever după aspectul jocului, fiecare dintre cele două formații dominând câte o repriză. Cu cele trei goluri marcate, brazilianul Bebeto a ajuns la cota 11 în această ediție. Din viitorul sezon în trupa lui Iglesias va evolua sârbul Milovanovici (21 de ani), care a semnat un contract pe 4 ani!

Marcel Sabou l-a umilit pe Ilie Dumitrescu sau **GIJON - SEVILLA 3-0: Pier (48), Perez (75), Sarici (87).** Un succes net al gazdelor, facilitat și de faptul că echipa lui Suker a rămas din min. 71 în doar 9 oameni, Tebenet și Jimenez fiind eliminați. Tomas de la Gijon a părăsit și el terenul, grav accidentat, fractură de peroneu.

Cu toate că a reintrat Stoichkov, catalanii n-au reușit mai mult decât o remiză: **BARCELONA - SOCIEDAD 1-1: Stoichkov (67) - Imaz (90).** Dacă după primele 45 de minute scorul era 3-0 în favoarea oaspeților, cei prezenți pe Camp Nou (65.000 spectatori) nu s-ar fi mirat. Ratările monumentale ale celor din Sociedad s-au răzbunat după pauză, când bulgarul capricios și-a făcut datoria, după ce cu câteva minute mai înainte a expediat balonul în bară! După gol, Stoichkov a alergat la tribuna oficială, făcându-i un semn președintelui Nuñez. Când toată lumea credea că Barça va câștiga, șutul centrare al lui Imaz, deviat de Koeman, l-a păcălit pe Busquets! Fuentes (Sociedad) a fost eliminat.

Singura victorie în deplasare: **LOGRONES - COMPOSTELA 0-4: Passi (25), Ojen (70), Villena (73), Moure (83).** Astfel, lanterna rămâne, în continuare, fără nici un succes pe propriul teren în acest sezon!

ATH. BILBAO - SANTANDER 2-0: Ciganda (20), Garitano (46 - penalty). Prima victorie a gazdelor pe stadionul San Mames în 1995!! Stadion pe care Santander-ul n-a mai câștigat din 1965! Ciganda a marcat ultimul gol în jocul tur dintre cele două formații. La meci au asistat 40.000 de spectatori, 6.000 veniți de la Santander. Spre final s-au înregistrat incidente în tribune.

ALBACETE - ESPAÑOL 1-1: Morientes (49) - Lardin (14). Joc modest, care se putea încheia cu victoria gazdelor (au ratat însă Oscar și Antonio). În min. 43 arbitrul a refuzat un penalty clar Españolului.

CELTA - VALENCIA 0-0. Și în această partidă s-a comis o eroare de arbitraj, golul valabil reușit de Camarasa (Valencia) fiind anulat pe motiv de ofsaid.

VALLADOLID - OVIEDO 2-1: Nilson (17), Urban (73) - Oli (66). Alb - violeții au întrerupt seria invincibilității oaspeților, care a durat timp de 11 partide! Belodedici a jucat tot meciul.

■ **GHIȚĂ OCHIȘOR**

P.S.: Jucătorul Poto de la Palamos (Segunda Division, a reușit performanța să marcheze 6 goluri într-un meci, 2 din penalty. Recordul absolut este deținut de Augustin Vato (1930-1931, Ath. Bilbao - Barcelona) și Ladislau Kubala (1950-1951, Barcelona - Gijon), care au înscris 7 goluri în partidele respective!!

Primera Division

REAL	28	17	8	3	63-21	42
CORUNA	28	14	8	6	42-25	36
BARCELONA	28	14	7	7	45-35	35
BETIS	28	11	12	5	33-17	34
ZARAGOZA	28	14	5	9	38-35	33
ESPANOL	28	10	10	8	35-27	30
SEVILLA	28	11	8	9	35-29	30
BILBAO	28	10	10	8	24-25	30
TENERIFE	28	11	7	10	43-39	29
OVIEDO	28	10	9	9	34-30	29
VALENCIA	28	9	10	9	37-32	28
SOCIEDAD	28	8	11	9	39-36	27
SANTANDER	28	10	5	13	33-37	25
COMPOST.	28	8	9	11	30-36	25
CELTA	28	8	9	11	23-34	25
ATL.MADRID	28	9	6	13	38-42	24
ALBACETE	28	6	12	10	34-42	24
GIJON	28	7	10	11	34-49	24
VALLADOLID	28	6	8	14	19-50	20
LOGRONES	28	1	8	19	9-49	10

ANGLIA

ZECE ECHIPE FUG DE LOCURILE 19 ȘI 20

Marțea trecută, Blackburn Rovers a realizat încă un pas uriaș spre primul titlu de campioană din istoria clubului după 81 ani, câștigând în vestul Londrei, la Loftus Road: **QPR - BLACKBURN ROVERS 0-1: Chris Sutton (65).** Gazdele au dominat meciul, uneori autoritar, având și o bară prin Rufus Brevett, dar lidera s-a impus finalmente în acest meci restanță, grație celui de-al 16-lea gol în Ligă în acest sezon "marca" Sutton. Și astfel Rovers s-a distanțat la 8 puncte de Manchester United, cu 6 etape înaintea finish-ului. Lidera evoluează diseară (marți) acasă, cu Crystal Palace, o victorie fiind echivalentă cu obținerea titlului.

În zona retrogradării, Ipswich Town și Leicester City sunt practic retrogradate. Alte 10 echipe se zbat să-și salveze statutul first class, fugind de celelalte două locuri retrogradante, 19 și 20. De la locul 11 în jos, adică de la Aston Villa, oricare echipă, bună (Arsenal, Everton, West Ham) sau slabă (Norwich, Man. City), poate retrograda. Manchester City este "favorita" specialiștilor la retrogradare, chiar și cu cei 9 internaționali ai ei, printre care Gaudino, Roster și irlandezii Niall Quinn, Terry Phelan și Kernaghan.

Ce s-a mai întâmplat în cele două minietape, de miercurea trecută și sâmbătă?

CRYSTAL PALACE - ASTON VILLA 0-0.

LEEDS UTD. - IPSWICH TOWN 4-0: Yeboah (4, 35, 45), Speed (30).

LEICESTER - NORWICH 1-0: G. Parker (48).

LIVERPOOL - SOUTHAMPTON 3-1: Rish (38, 53), Fowler (70 - penalty) - Hall (14).

Un come - back nefericit pentru goal - keeperul Bruce Grobbelaar (Southampton & Zimbabwe) la Anfield Road, acolo unde a cunoscut marea glorie sportivă, cu Liverpool.

Sâmbătă, la City Ground (28.000 spectatori), Forest n-a mai repetat acel 7-1 de la Sheffield, chiar dacă a avut în față un West Ham decimat de accidentări (Moncur, Dieter Eckstein, Hutchinson, Martin, Breacker): **NOTTM FOREST - WEST HAM 1-1: Collymore (79)** - al 11-lea său gol în 4 meciuri - **Dicks (66).**

NEWCASTLE - NORWICH 3-0: Beardsley (7 - penalty, 41), Kitson (70). Ultima oră: John Deehan a fost demis de la cârma canarilor din Norwich.

QPR - ARSENAL 3-1: Impey (27), Gallen (59), Ready (83) - Adams (88). Echipa lui Ray Wilkins a învins gratie golurilor a 3 internaționali de tineret, la 1-0 Ian Wright având însă o bară.

SHEFFIELD WEDNESDAY - LEICESTER 1-0: Whittingham (37). Dan Petrescu n-a jucat. Cauza să fie acel 1-7?

LIVERPOOL - LEEDS 0-1: Deane (29). Sâmbătă 15 aprilie, la ora 15:06, se vor împlini 6 ani de la tragedia de la Hillsborough, când 93 de suporteri ai lui F.C. Liverpool au murit striviți și sufocați la gardul despărțitor dintre gazon și tribune, datorită supraaglomerației dintr-una din peluzele stadionului. Tragedia s-a produs cu ocazia semifinalei dintre Liverpool și Nottm Forest, din Cupa Angliei, găzduită de stadionul echipei Sheffield Wednesday, la care actualmente joacă Dan Petrescu. Și sâmbătă, după 6 ani, conducerea clubului Liverpool și-ar fi dorit o ceremonie de comemorare a victimelor la care să participe, de la ora 15:06, fanii, jucătorii și conducătorii echipei. Dar de la ora 15:00 Liverpool are etapă de campionat, la Manchester, cu City, echipă care nu este de acord cu mutarea meciului la ora 11:30, așa cum își dorește F.C. Liverpool. Directorul executiv al roșilor, Peter Robinson, e puțin supărat pe decizia celor de la City: **"Directorii de la Maine Road au luat o decizie nefericită. Sper însă ca inimile lor să se înmoaie până la urmă, căci noi suntem implorati de fani ca ceremonia să aibă loc."**

■ **MIHAI COMȘULEA**

LA CARLING PREMIERSHIP

BLACKBURN	36	25	7	4	73-30	82
MAN. UTD.	36	22	8	6	66-24	74
NEWCASTLE	36	19	10	7	60-37	67
NOTTM. FOR.	37	18	10	9	64-40	64
LIVERPOOL	34	17	10	7	57-28	61
LEEDS	36	16	11	9	49-33	59
TOTTENHAM	34	14	10	10	55-46	52
WIMBLEDON	35	15	6	14	45-57	51
QPR	35	14	8	13	54-52	50
SHEFFIELD	37	12	10	15	45-53	46
ASTON VILLA	36	10	13	13	47-48	43
ARSENAL	36	11	10	15	42-44	43
COVENTRY	36	10	13	13	37-54	43
NORWICH	37	10	12	15	34-47	42
CHELSEA	34	10	11	13	41-47	41
MAN. CITY	35	10	11	14	44-54	41
SOUTHAMPT.	34	8	15	11	49-57	39
EVERTON	35	9	12	14	38-48	39
CRYSTAL PAL.	34	9	11	14	25-35	38
WEST HAM	35	10	8	17	34-45	38
LEICESTER	37	5	9	23	40-71	24
IPSWICH	35	6	5	24	31-80	23

VISUL DE WEMBLEY AL LUI KLINSMANN IA SFÂRȘIT PE BULEVARDUL ELLAND

EVERTON LIVERPOOL, locul 18 în Premier League, s-a calificat pentru a 5-a oară în ultimii 11 ani în finala Cupei Angliei, F.A Cup, ce va avea loc sâmbătă 20 mai pe stadionul londonez Wembley. Prezentă pentru a 23-a oară în semifinalele Cupei, record absolut al competiției, Everton a învins cu 4-1 pe Tottenham, răzbunându-și astfel concitadina de la F.C. Liverpool, învinsă cu 2-1 în sferturi de Klinsmann & Co. Everton s-a calificat deci pentru a 12-a oară în finala Cupei, pe care a câștigat-o de 4 ori, fericindu-și astfel antrenorul cu un frumos cadou cu ocazia zilei sale de naștere. Dar nu numai Joe Royle a exultat, ci și cei 17.000 fani ai echipei, care au ocupat peluzele stadionului lui Leeds United, de pe bulevardul Elland. Unde a luat sfârșit visul de Wembley al germanului Klinsmann. Șvabul i-a înscris lui Everton primul gol în actuala ediție, a 114-a, a Cupei Angliei, la scorul de 0-2, din penalty, în urma unui fault, al lui Dave Watson la Sheringham, pe care doar arbitrul Robbie Hart l-a văzut. La 1-2, portarul lui Everton, galezul Southall, a respins extraordinar șutul lui Nethercott, balonul ajungând la suedezul Limpar, care a inițiat contraatacul la finele căruia s-a aflat capul noului intrat în joc, nigerianul Daniel Amokachi. Era minutul 82, și 3-1 pentru Everton. Matt Jackson, în prima repriză, Graeme Stuart (2-0) și iarăși Amokachi, în minutul 90, au mai punctat pentru proaspăta finalistă. Gică Popescu a jucat la Elland Road, dar nu a ajuns pe Wembley...

Everton va afla abia miercuri la miezul nopții care-i va fi adversara din finală, după disputarea rejucării celei de-a doua semifinale, dintre Manchester United și Crystal Palace Londra. Cele două au încheiat duminică la egalitate, 2-2, la Villa Park Birmingham, după prelungiri: Irwin (70), Pallister (95), pentru campionii și deținătorii la zi ai Cupei, respectiv Dowie (33) și Armstrong (91), pentru Palace. Un suporter al lui Crystal Palace a decedat înaintea jocului, în fața unui local situat la 12 km de stadion. 3 suporteri ai Manchesterului fiind în prezent interogați în legătură cu acest tragic eveniment.

■ **MIHAI COMȘULEA**

DRUMUL SPRE WEMBLEY (VI)

GERMANIA

TANDEMUL DORTMUND - BREMEN CONTINUĂ CURSA

Ceea ce anticipam încă din 14 martie (vezi Fotbal Vest nr. 9 - 1995) s-a înfăptuit vineri. Dragoslav Stepanovic a fost demis de la conducerea echipei Bayer Leverkusen, a 6-a demitere din acest sezon, ca urmare a rezultatelor slabe din primăvară - nici o victorie acasă și 1-2 cu Parma în Cupa UEFA. Înlocuitorul antrenorului sârb este Erich Ribbeck, ultima oară la Bayern München, pentru care nu este premieră prezența pe banca tehnică a echipei din Leverkusen: în 1988 a mai condus team-ul concernului farmaceutic, cucerind chiar Cupa UEFA. Ribbeck (56 de ani) a fost instalat în funcție ieri, în meciul de sâmbătă fiind pe banca tehnică fostul secund Peter Hermann.

Völler, Kirsten și Schuster, sau cine face legea la Bayer. Stepanovici a simțit-o pe pielea lui!

BOCHUM - HAMBURG 0-0. Al 4-lea egal consecutiv pentru Hamburg și totodată cel de-al 2.500-lea de la înființarea Bundesligii. Cu Wynalda titular prima dată în acest sezon Bochum a dominat net dar fără efect.

UERDINGEN - STUTTGART [illegible] Passlack (9,52), Laessig [illegible] Feldhoff (88) - Dunga [illegible]a Passlack (25 de ani), [illegible]vut loc la Eintracht [illegible]a fost omul zilei. [illegible]ttgart au primit cu [illegible]al 11-lea gol cu [illegible]rd al ediției actuale, iar căpitanul lor, brazilianul Carlos Dunga, a marcat primul său gol în Germania cu piciorul stâng.

LEVERKUSEN - GLADBACH 3-1: Thom (28 - pas Lupescu), Stadler (62 - autogol), Sergio (90) - Herrlich (85 - golul nr. 15 al său). Eliminat Nehl (L - min. 9). Prima victorie acasă în retur pentru Leverkusen, după ce au reușit 2 puncte în 7 meciuri! Schuster - suspendat a privit din tribună prima înfrângere a Borussiei în deplasare, după 4 victorii consecutive pe terenuri străine.

BAYERN - K'LAUTERN 1-1: Scholl (45) - Kuntz (42). În fața a 63.000 spectatori pe Olympiastadion, Bayern a fost condusă acasă pentru a 8-a oară în acest campionat. Neînvinși de 12 etape, celor de la Kaiserslautern li s-a refuzat un gol perfect valabil, arbitrul Aust din Köln considerând atacul lui Kuntz la portarul Gospodarek drept fault, decizie eronată. În criză de efectiv Bayern a apelat la Hansi Pflügler (35 de ani), care din 1992 joacă numai în echipa de amatori a bavarezilor.

Să mai spunem că nici un meci între cele două echipe, disputat la München, nu s-a încheiat fără gol, în ultimele 11 întâlniri pe Olympiastadion victoria revenind de tot atâtea ori gazdelor de sâmbătă. Așadar, tradiția nu s-a confirmat.

DRESDEN - KÖLN 1-3: Jähnig (25) - Labbadia (65 - al 6-lea gol cu capul), Greiner (70), Polster (88) - al 15-lea gol stagional. Dinamoviștii au ajuns la borna 15 a meciurilor fără victorie, iar Köln a câștigat 10 puncte în ultimele 6 meciuri, nici o altă echipă neprimind în această perioadă mai puține goluri.

SCHALKE - DORTMUND 0-0: 70.925 spectatori (capacitate maximă) au urmărit pe Parkstadion evoluția foarte bună a portarului oaspeților Stefan Klos, care și-a salvat cel puțin de două ori în ocazii critice echipa de la gol. În ultimii 10 ani, cele două echipe și-au împărțit punctele în mod egal.

KARLSRUHE - FRANKFURT 1-1: Bilic (31) - Anicic (54). Primul punct pentru Karl Heinz Körbel ca antrenor la Eintracht. Golul lui Bilic a venit după 337 minute în care alb-albaștrii lui Schäfer nu marcaseră nici un gol.

BREMEN - TSV 1860 2-0: Basler (74), Herzog (85). Victorie muncită a hanseaticilor în fața unei echipe neașteptat de tenace.

FREIBURG - DUISBURG 3-0: Spies (6, 85), Zeyer (22). Eliminați: Azzouzi (62) și Westerbeek (66) - ambii de la Duisburg.

Etapa viitoare: joi, 13 aprilie: Hamburger SV - SC Freiburg, Bayer Uerdingen - Bayer Leverkusen, Borussia Dortmund - Karlsruher SC. Sâmbătă, 15 aprilie: F.C. Kaiserslautern - Dynamo Dresden, Eintracht Frankfurt - Bayern München, FC Köln - Werder Bremen, VfB Stuttgart - Schalke 04 Gelsenkirchen, MSV Duisburg - Borussia Mönchengladbach. Duminică, 16 aprilie: TSV 1860 München - Vfl. Bochum.

■ **HORST SZEIBERT**

Bundesliga

DORTMUND	25	15	7	3	51-22	37
BREMEN	25	16	5	4	49-25	37
FREIBURG	25	15	4	6	53-35	34
K'LAUTERN	25	12	10	3	35-25	34
GLADBACH	25	13	6	6	52-31	32
BAYERN	25	9	13	3	42-33	31
KARLSRUHE	25	8	11	6	34-31	27
KOLN	25	9	7	9	42-41	25
LEVERKUSEN	25	8	8	9	43-38	24
HAMBURG	25	8	8	9	32-31	24
STUTTGART	25	8	8	9	43-47	24
SCHALKE	25	7	9	9	33-35	23
FRANKFURT	25	7	8	10	27-39	22
UERDINGEN	25	4	10	11	27-36	18
TSV 1860	25	4	8	13	26-47	16
BOCHUM	25	6	3	16	28-51	15
DUISBURG	25	4	7	14	20-44	15
DRESDEN	25	3	6	16	22-48	12

UNGARIA

ZIUA NEAGRĂ A BUDAPESTANILOR

Primele 4 clasate, toate formații din Budapesta, au suferit eșecuri! S-au înregistrat 3 victorii ale oaspeților, numeroase surprize și 4 autogoluri, un adevărat record!

Înainte de a trece la etapa a 20-a, să amintim rezultatul marelui derby, disputat lunea trecută: **UJPEST - FERENCVAROS 1-3:** Kozma (90) - Keller (8), Lisztes (22), Balint (66). Deci o revanșă pentru rezultatul din tur și Frady a trecut pe primul loc al clasamentului. După doar 5 zile avea să se întâmple marea bombă:

FERENCVAROS - GYÖR 1-4 (!!!): Nagy (86) - Hrutka (21 și 80 - ambele în propria poartă!), Balint (60 - autogol), Miriuță (66). **Incredibil dar adevărat! Liderul a fost umilit pe propriul teren, de o formație modestă, aflată în partea inferioară a clasamentului. Degringolada din tabăra alb-verzilor a fost evidentă, aceștia reușind rara performanță să marcheze 3 autogoluri!** Nu-i mai puțin adevărat că portarul oaspeților, Veg a apărat senzațional între minutele 25 și 40, salvând 4-5 goluri gata făcute! Raba Eto, de la revenirea lui Miriuță, a obținut al treilea succes consecutiv.

PARMALAT - UJIPEST 1-0: Fodor (45). Codașa clasamentului a întrecut echipa care a fost pe primul loc încă din etapa a 2-a! Gazdele au marcat un gol norocos, după care arbitrul Laszlo Nagy a anulat un gol valabil reușit de oaspeți (min 58) și n-a acordat portarului Disztl cartonașul roșu, care se impunea.

ZALAEGERSZEG - BVSC. DREHER 6-0: Fuisz (9), Szabo II (24 și 47), Stipanovici (53), Preisinger (58 și 68). 12.000 de spectatori au rămas încântați de prestația gazdelor, care i-au spulberat pe "berari".

SOPRON - KISPEST 1-0: Matyus (50-autogol). Partida s-a desfășurat pe un vânt puternic (80Km/h)! Cu toate că antrenorul Pal Csernay, care a avut contract până la 1 aprilie, a părăsit echipa, locul lui fiind luat de fostul secund Laszlo Kis, gazdele au izbutit s-o învingă și pe a 3-a budapestană, după BVSC Dreher și Ujpest. O contribuție esențială la acest succes a avut-o și portarul Milchram, care a și primit de altfel premiul de 50 mii forinți din partea televiziunii, pentru cel mai bun jucător al meciului. Sopron riscă însă o penalizare de 3 puncte deoarece în partida cu Raba Eto, din etapa trecută (scor 4-0 pentru cei din Győr), a folosit un jucător cu 3 cartonașe galbene, Bucsaki, transferat din liga secundă, aflat deci în stare de suspendare. Cu toate că cei din Győr n-au depus contestație se pare că federația este hotărâtă să aplice regulamentul!

CSEPEL - DEBRECEN 0-1: Illea (87 - după ce Goian a șutat în bară). Până la acest joc ambele formații erau neînvinse în retur. A fost o partidă modestă, urmărită de 4.000 de spectatori.

PECS - VAC SAMSUNG 0-2: Fülle (13), Hetesi (76). Cu această victorie, prima din retur campioana "en titre" se îndepărtează de zona periculoasă. În minutul 38 Marton (de la Pecs) a fost eliminat.

F.C. STADLER - BEKESCSABA 0-0: Cu toate că au dominat, uneori chiar copios, gazdele n-au reușit să înscrie, acesta fiind al 12-lea joc din cele 20 în care Stadler n-a marcat! De remarcat evoluția bună a lui Oprișan.

VASAS VIDAGO - NAGYKANISZA 2-0: Galasek (38), Fischer (85). Singura echipă din capitală care a câștigat în această etapă! Ultima victorie a metalurgiștilor datează de la 24 septembrie!! Locul antrenorului Verebes a fost luat de cuplul Rudolf Illovszhi - Rudolf Glazer. În min 60 Filipovici (Nagykanisza) a fost eliminat.

Golgeteri: **Preisinger** (Zalaegerszeg) - 14 goluri; **Fülle** (Vac) - 13 goluri; **Bognar** (BVSC) și **K. Kovacs** (Kispest) - ambii cu 12 goluri.

■ **ȘTEFAN MARTON**

N.B.1

FERENCV.	20	13	3	4	44-26	42
UJPEST	20	12	3	5	49-23	39
KISPEST	20	11	3	6	40-23	36
DEBRECEN	20	11	3	6	30-24	36
BEKESCS.	20	9	8	3	33-22	35
BVSC	20	11	1	8	41-31	34
ZALAEG.	20	9	2	9	33-42	29
PECS	20	8	4	8	22-29	28
VAC SAMS.	20	7	6	7	25-25	27
RABA ETO*	20	8	2	10	28-25	24
CSEPEL	20	6	6	8	18-18	24
SOPRON	20	6	5	9	31-37	23
STADLER	20	5	5	10	15-26	20
NAGYKAN.	20	5	4	11	17-42	19
VASAS	20	4	3	13	22-38	15
PARMALAT	20	3	6	11	18-35	15

ÎN PLINĂ STAGIUNE

Domnilor, poftiți la spectacol! Intrați în sală și ocupați-vă în liniște locurile. Comedia a început!

Actorii? Cam aceiași de ani de zile, deși, aveți puțina înțelegere în stagiunea actuală, de-abia acum încep să-și intre în roluri. Pentru că, oameni suntem, ca orice ființă liber cugetătoare, am mai așteptat și ei schimbarea partiturii sau măcar niște roluri mai grase, acolo, într-o distribuție care trebuie să țină afișul până la finalul stagiunii. Și-apoi, știiți și dumneavoastră că în teatru, totul pleacă de la regie. Adică, nu. Din regie! Parcă am întârziat puțin de această dată, ce mai, sigur am întârziat, dar știți cum este curățenia de primăvară și cursul dolarului merg mână-n mână, iar noi am stat puțin și-am cugetat: de cine și de ce mai avem nevoie și mai ales, ce aruncăm la pubelă?

Și-atunci, domnilor, dragi și răbdători spectatori, dacă ați ajuns cu lectura în acest colț de pagină, dacă v-ați pus la punct cu cronicile etapei, cu urechea ciulită și cu notele din Italia, mai aveți puțină răbdare și gândiți-vă asupra unui principiu adjudecat: putem sau nu să concepem teatrul fără Regie?

CÂINII LATRĂ, CARAVANA TRECE...

de Miki Junea

Vă dau cinci secunde pentru gândire... patru... trei... două... una. Braaavoooo! Ați ghicit! Nu putem fără Regie! Așa este, se vede că sunteți oameni de... fotbal, pardon, de teatru, uite că m-a luat gura pe dinainte, dar ce importanță mai are, gândurile noastre coincid, aș spune că nicicând nu mi-am dorit mai mult!

Păi, dacă nu și nu, atunci, căutând și oarece iz de operetă, băgăm uvertura. Trei puncte cu Clujul, în zona crepusculară a meciului și unul la UTA! Cum și în ce fel, nu contează, recuzita se lasă la garderobă, iar la ieșirea în lume, are grijă machiorul, că doar de aia-l plătim și-mi pare rău de Gigi Borugă, care-a plecat de la stadion direct la spital, vorbind de unul singur! El nu știa textul șoptit mie de un sufleur, cum că pe UTA o aștepta trei puncte pe undeva, pe-afară, după începutul atât de bine făcut la Sibiu. Deci, pe axa Sibiu - București, Borugă, o pățești!

În fine, trăiască! Sectorul fabulistică își vede de treabă în continuare, printre valurile făcute de recuzarea în intenție a lui Crăciun sau la meciul din Ghencea. Vezi adresa TVR-ului, care încearcă să înțeleagă indisponibilitățile "tehnice" (sic) care au dus la refuzarea de către clubul militar a transmisiei directe a meciului cu Craiova. Au fost ele două acute în spectacol? Au fost. Puse cap la cap, ele scot la rampă aria unui mic dictator din Ghencea, care face și desface, după posibilități și mai ales, după nevoi! Rămâne însă izul amar al îndoielii aruncate în propria noastră curte, asupra unui arbitru considerat cel mai bun al mmomentului, dar respins de FIFA, după cum bine știți. Deci, dacă și noi o facem, ce mai vrem de la FIFA?

Dar Crăciunescu se va retrage, este inevitabil și chiar, biologic. Vor rămâne însă exemplare de teapa lui Alexandru Dobrin, maestru al unor combinații, din fericire, nereușite sâmbătă, la Timișoara, campion al sfidării și vector al suspiciunii generale. El este însă omul de care Regia are nevoie, el și alții de pe pozițiile lui vor face mereu ce li se va cere, iar împotriva lor nu se vor găsi niciodată dovezi! Numai că, procedând astfel, în scurt timp toți arbitrii noștri vor păți ca într-o cunoscută anchetă cu membrii unui trib african. Care, dorind și ei, săracii, să părăsească rezervația în care-i țineau coloniștii metropolei, se pomeneau cu palma paznicului apăsată pe figură și cu inevitabilul: "Tu nu"! Și uite așa, au rămas cu nasul și fruntea profund teșite!

Cum spuneam, domnilor, poftiți la spectacol! Comedia a început, dar aplauzele sunt interzise. Fluierăturile însă, cât încape!

SIMFLORES TIMIȘOARA P-ȚA MĂRĂȘTI nr. 1/2

post-scriptum la cupele europene

DORTMUND ȘI GENOVA - PUNCTELE FIERBINȚI ALE RETURULUI

Penultimul act înaintea marilor finale a scos încă o dată în evidență forța echipelor italiene, care păstrează șanse de calificare în toate cele trei competiții. S-au marcat în total 16 goluri (9 gazdele, 7 oaspeții), cele două victorii în deplasare fiind realizate de Milan și Parma.

LIGA CAMPIONILOR

Rezultate: BAYERN - AJAX 0-0; PARIS S.G. - MILAN 0-1.

Doar un gol în cele două jocuri din Champions League și nici unul reușit de gazde! La Paris, 45.000 de spectatori (record de încasări - aproximativ 5 milioane de mărci!) sperau într-o victorie a campioanei Franței, echipă care din ultimele 18 jocuri în eurocupe a câștigat 14, pierzând doar unul (0-1 la Londra, cu Arsenal, la 14 aprilie '94), iar în această ediție a Ligii a înscris în fiecare meci! Milan nu avea un palmares prea strălucit cu formațiile franceze: 3-2. Adică 3 succese, cu Strasbourg (1965 - 66) Auxerre (1985 - 86) și Monaco (1993 - 94) și două eșecuri, ambele cu Olympique Marseille (1990 - 91 și 1992 - 93). Dar băieții lui Capello i-au îmblânzit pe Ginola, poreclit și "Baggio al Franței" și mai ales pe cel mai cunoscut libian de pe pământ, George Weah, 28 de goluri în cupele europene, 4 înscrise echipelor din "Calcio": unul Sampdoriei, la 4 aprilie 1990, la Monte Carlo (scor 2-2), două lui Napoli, la 21 octombrie 1992, pe San Paolo, (scor 2-0 pentru P.S.G.) și unul lui Juve, la 7 aprilie 1993, la Torino (scor 1-2). Reușita lui Boban se pare că va fi decisivă și va semna a 3-a eliminare consecutivă în această fază a competiției pentru elevii lui Fernandez!

Pe Olympiastadion, scor alb. Un asemenea rezultat era de neconceput între Bayern și Ajax, coloșii anilor '70, în acea perioadă. Reamintim că cele două combatante s-au întâlnit, tot în C1, în edițiile 1972 - 73 (scor 2-1 și 0-4) și 1980 - 81 (scor 5-1 și 1-2) deci egalitate perfectă. Acum olandezii au prima șansă. Dar Trapattoni și Beckenbauer erau fericiți la finele jocului. Oare se va repeta istoria cu Göteborg-ul? Signor Trap! Achtung! Rijkaard nu e Bjorklund!

CUPA CUPELOR

Rezultate: ARSENAL - SAMPDORIA 3-2; REAL ZARAGOZA - CHELSEA 3-0

Deși a pierdut la Londra, Sampdoria (fără Ferri, Vierchowod, Platt și Mihajlovici) a devenit prima italiană care a reușit să marcheze 2 goluri pe stadionul Highbury, acolo unde până acum reprezentantele lui Il Calcio au înscris doar o singură dată, Juventus în 1979 - 80, tot în semifinalele Cupei Cupelor. Ian Wright a punctat a 8-a oară în acest sezon în 7 jocuri disputate.

Impresionantă seria celor de la Real Zaragoza, în această ediție, pe teren propriu. Spaniolii au reușit a 4-a victorie consecutivă, golaveraj 11-1, singura formație care a izbutit să înscrie pe La Romareda fiind Tatran Prešov! Zaragoza este neînvinsă pe acest stadion de 8 ani (2-3 cu Ajax în 1987, în semifinala Cupei Cupelor)! Astfel, visul londonezilor de-a juca finala la Paris s-a cam spulberat. Ar fi posibil să asistăm însă la o finală latină, după 6 ani (Barca - Sampdoria 2-0) și a 4-a din istoria Cupei Cupelor (Atl. Madrid - Fiorentina 1-1 și 3-0 în 1961 - 62 și Juventus - F.C. Porto 2-1 în 1983 - 84).

CUPA UEFA

Rezultate: JUVENTUS - BORUSSIA DORTMUND 2-2; BAYER LEVERKUSEN - PARMA 1-2

Italia - Germania o dispută de mare atracție. 76 de dueluri până la aceste două jocuri în europene, 47 de calificări ale italienilor 29 ale reprezentatelor din Bundesliga. Un total de 152 de jocuri, 65 victorii pentru echipele din peninsulă, 29 de remize și 58 de succese ale germanilor.

Înaintea meciului de la Leverkușen, președintele Pedraneschi a anunțat prelungirea contractului lui Nevio Scala cu 2 ani! Și băieții i-au oferit un frumos cadou. Bayer-ul bătrânilor Völler (35 de ani) și Schuster (36 de ani), care a câștigat doar două din ultimele 12 jocuri în campionat, a suferit ultimul eșec pe teren propriu în Europa, la 3 noiembrie 1993 (1-2 cu Panathinaikos), Parma este acum foarte aproape de a 3-a finală consecutivă, în cele 4 participări în cupe! Misiunea celor din Leverkusen este foarte dificilă, mai ales că pe Ennio Tardini emilienii au un palmares devastator, din septembrie încoace (campionat + Cupa Italiei + cupele europene): 19 18 0 1 41 - 9! Doar o înfrângere: 1 - 3 cu Juve.

Juve, care a trecut prin mari emoții pe San Siro, în cel mai spectaculos joc al săptămânii. A fost partida marilor revanșe, golurile germanilor fiind înscrise de Reuter și Möller, cândva purtători ai tricoului alb-negru; pentru torinezi egalând un german, Kohler, al 4-lea gol în eurocupe (30 septembrie '92 cu Anorthosis, 17 martie '93 cu Benfica și 3 noiembrie '93 cu Kongsvinger). Ce va fi în retur la Dortmund, un oraș considerat un fel de Napoli al Italiei? Cert este că Hitzfeld nu-i va putea folosi pe Sammer, Möller și Riedle (toți cu două galbene), iar Lippi va face deplasarea fără Torricelli (suspendat) și Vialli (accidentat). Am reținut declarația lui Kohler: **"Sunt convins că vom învinge cu 2-0!"** La 5 mai 1993 în finala Cupei UEFA, a fost 3-1 pentru Juve.

Partidele retur se vor disputa la 18, 19 și 20 aprilie.

SANDU USUSAN

goal trotter

■ Augusto Lendoiro, președintele lui Deportivo La Coruna, l-a anunțat pe galezul John Toshack la cârma echipei, începând cu viitorul sezon. Astfel, va lua sfârșit perioada de 5 ani a lui Arsenio Iglesias la cârma alb - albaștrilor de la Riazor.

■ Miguel Calero, goalkeeperul liderei campionatului columbian, Deportivo Cali, a înscris recent un gol senzațional, în meciul de campionat cu Pereira. Era în min. 88, la 1-1, când Calero a ieșit la rampă. La un atac al oaspeților, Calero a ieșit din poartă, s-a lansat pentru o intercepție, a realizat-o, și apoi a driblat tot ce i-a ieșit în cale, până la mijlocul părții adverse de teren, de unde a expediat un stâng violent: 2-1. Cu câteva săptămâni în urmă și portarul Jose Luis Chilavert (Velez Sarsfield & Paraguay) a reușit un gol de kinogramă pentru echipa sa de club, campioană a Americii de Sud și a lumii. Chilavert a marcat dintr-o lovitură liberă de la 25 de metri!

■ Glasgow Rangers mai are nevoie de un singur punct pentru a obține deja de pe acum titlul de campioană a Scoției. Sâmbătă: Glasgow Rangers - Aberdeen 3-2 și Motherwell - Partick Thistle 1-2. Pentru Rangers va fi al 7-lea titlu consecutiv de campioană! Ultimele două clasate sunt, incredibil dar adevărat, Dundee United și Aberdeen!

Ambele echipe din Glasgow vânează noi achiziții. La Ibrox, adică în curtea lui Rangers, lui Boli, Brian Laudrup și Mikhailicenko li s-ar putea alătura Jesper Blomqvist, de la IFK Goteborg, Tomas Skuhravy, de la Genoa, sau Rob Mac Kaay, de la Vitesse Arnhem. Celtic și-l dorește pe Radchenko, de la Valencia.

■ Peter Willis a fost dat afară din slujba de comentator la stația radiofonică a stadionului echipei Swindon Town, din liga a doua, engleză, pentru motivul de a fi criticat o decizie a arbitrului. În minutul 38, centralul meciului Swindon - Bolton (0-1) l-a eliminat din joc pe Steve McMahon, ex - internațional englez (a marcat un gol la Coppa del Mondo '90), acum antrenor - jucător al echipei Swindon. În pauza meciului, Peter Willis a criticat această decizie. În minutul 60, Peter Willis era deja pe liber. Pentru această slujbă, mister Willis venea la Swindon de la o distanță de peste 250 kilometri!

Q.P.R.

NUME ★ NOTE ★ NOUTĂȚI ★ NUME ★ NOTE ★ NOUTĂȚI

SPANIEN: Niederlagen für die ersten drei der Tabelle — Real Madrid übermedlich, FC Barcelona miserable

Johan Cruyff will Hagi wieder loswerden

Se spune că atunci când consulți două ceasuri nu știi niciodată ora exactă. Dacă ne luăm după "ceasul" de la București - citește presa de acolo - în ceea ce-l privește pe Hagi, el este în permanență sprijinit, chiar "lins" de gazetari special instruiți în acest scop. Titlul de mai sus, însă, trebuie să dea de gândit. Apărut în revista germană "Kicker" sub semnătura corespondentului spaniol al publicației, Antonio Gonzales, titlul înseamnă "Johan Cuyff vrea din nou să scape de Hagi". Să ne amintim că internaționalul român a fost transferat astă-vară la Barcelona tocmai la insistențele antrenorului olandez. Care, iată, încearcă acum un fel de mea culpa. "Decarului" român i se reprosează că este prea individualist, iar la Barcelona nu poate juca rolul de "factotum" pe care îl interpretează la naționala României. Într-un fel, istoria se repetă. În 1992 Real Madrid s-a despărțit de Hagi cam din aceleași motive, plus insistența lui Lucescu de a-l avea la Brescia, nicidecum din cauza scornelilor presei dîmbovițene. Ciudat pare doar faptul că Hagi, la 30 de ani și cu 5 ani de experiență în campionate puternice, nu poate (sau nu vrea) să se adapteze sistemelor de joc ale echipelor sale de club. Pentru că la națională e altceva, constănțeanul legând și dezlegând alianțe...

URMAȘUL LUI HAVELANGE

Din 1974 președinte al FIFA, brazilianul Joao Havelange va trebui, odată și odată, să renunțe la funcția pe care o deține. Întrebat cine ar putea să-i urmeze, multimilionarul don Joao a răspuns: **"Nu sunt eu cel mai în măsură să dau verdicte, dar, după părerea mea, un om care ar putea face față cu brio cerințelor funcției este Franz Beckenbauer, implicat în fotbal pe multiple planuri"**

AL TREILEA START

Recent s-a dat startul în cea de-a treia ediție a ligii profesioniste japoneze. În cele 14 echipe activează, după cum se știe, o serie de foste vedete ale scccer-ului mondial (peste 50 de jucători străini) numele cele mai importante fiind Jorginho (Kashima Antlers) Rufer (Jef United), Müller, Careca (Kashima Reysol), M. Rummenigge, Buchwald, Bein (Urawa Reds), Medina Bello (Yokohama Marinos), Vanenburg, Schillaci (Jubilo Iwata), Stojkovic, Passi (Nagoya Grampus), Protasov, Aleinikov (Gamba Osaka)

"DIALOG" JUCĂTOR - PRESĂ

În timpul meciului Nacional Guayaquil - Palmeiras Sao Paulo din Cupa Libertadores, atacantul brazilian Edmundo l-a lovit de câteva ori cu piciorul pe un cameraman al televiziunii columbiene, distrugându-i și aparatura. Urmarea? Patru zile de arest și 14.000 DM amendă pentru faptaș. E mult? E puțin?

BOBIC JOLLY - JOCKER

După ce a debutat recent în echipa națională (Ungaria - Germania 0-0), Fredi Bobic (VfB Stuttgart) a stabilit un inedit record: numai în acest retur al Bundesligii a jucat pe 5 posturi diferite. Contra lui Hamburg a fost mijlocaș central; cu TSV 1860 a început partida ca mijlocaș stânga, trecând vârf după pauză. La Köln a fost stoper, având „în" „pază și apărare" pe Polster, împotriva lui Kaiserslautern a ev pe post de libero. Antrenorul R fost mulțumit de evoluțiile lui toate aceste partide, numai funcționalul jucător nu a m vocat la echipa națională.

A FOST SĂ FIE TOCMAI CU UTA...

RĂZBUNAREA LUI IULICĂ PĂTRU

FOTBAL vest

Anul V Nr. 14 (168) ● 18-25 aprilie
Apare marți ● 12 pagini ● 300 lei

■ MAGNET ■ MAGNET ■ MAGNET ■ MAGNET ■

PĂCAT DE FRUMOSUL PUBLIC ARĂDEAN

Iulică a întârziat o singură dată, atunci când Szell a egalat

MARCEL BĂBAN L-A LĂSAT PE NEA COSTICĂ SĂ-ȘI SĂRBĂTOREASCĂ LINIȘTIT CEI 61 DE ANI!

VOCEA PORUMBELULUI FILOZOF

(nu iese fum fără zvon, nici la conferințele de presă)

● Știți care este deosebirea dintre Seneca și Sencu? V-o spun eu. Seneca, filozof antic latin, a... filozofat pe tema pesimismului și fatalismului. Sencu, filozof contemporan român, ... filozofează pe tema fotbalului. Cu optimism! Dar, ... fatalmente, este purtătorul de cuvânt al clubului Poli. Și este foarte optimist atunci când la conferințele de presă lipsesc reprezentanți ai "Fotbal Vestului". Și după dictonul ... filozofic "*cine lipsește e de vină*", în ultima joi s-a pus să ne interpreteze ziaru'. Lăsând la o parte lipsa de fair(era să zic fraier)-play ce (nu) mă surprinde, l-a interpretat tendențios. Cică am fi insinuat că Poli ar fi aranjat meciul de la Metrom. Păi tocmai, am scris exact invers. Apare în pagina a 4-a a numărului trecut faptul că suspiciunile conducătorilor clubului brașovean la adresa lui Rosenblum sunt nefondate. Și că de fapt n-a fost nimic. Asta au scris colegii mei pentru cei care știu să citească. Sunt convins că dl. Sencu știe, așa că tocmai de aia mă mir㠅... filozofia lui. A, că Rosenblum n-a venit cu autocarul lui Poli ci cu o mașină în care era conducerea lui... Poli, e adevărat. Am greșit. Da' nu văd ce mare daravelă e că a venit cu mașina, cu vicepreședintele Anghel și nu cu autocarul, cu foștii săi colegi?! Nu e lae, e bălaie! Da' dl. Sencu a făcut un capăt de țară din asta! Și încă în public, în fața flămândei prese timișorene. Care, probabil din lipsă de subiecte, ne-a luat ziaru' drept carne de tun. Cu mare poftă! Îi înțelegem pe colegii noștri și nu suntem supărați pe ei. Cu excepția unei așa-zise colege care se scălămbăie pe la televizor și face calambururi de trei lei. Da' atâta poate, așa că... Așa că îl considerăm vinovat pe dl. Sencu. Băiat simpatic de altfel, da' vina se plătește. Pe Seneca împăratul Nero l-a silit să se sinucidă. Noi, mai blânzi, l-am pedepsit pe dl. Sencu să... ne citească. ● Dar hai să revin la "obiect". Toată lumea se plânge de lipsa de spectatori. U.T.A.-i are, da' rezultate n-are. Poli rezultate are, da' nu-i are! Ghidușia mare a fost însă la Reșița. C.S.M.-ul a avut sâmbătă mai puțini spectatori decât Arsenalul duminică! Sigur că dacă ar fi știut "deznodământul", Valea Bîrzăviței ar fi rămas de la pauză părăsită. Oricum, spectatorii nu au avut ce pierde. A fost intrarea gratuită! Cheltuielile cu "ospitalitatea" arătată echipei lu' Gâscanu au fost probabil acoperite din altă parte... ● Nu termin "vocea" până nu vă ciripesc ceva și despre arbitri. La cafeneaua fotbalistică arădeană, cunoscută sub denumirea "Dincolo de gazon", nu vine nici un arbitru. Cică nu-i lasă mai marii lor de la AJF!??? La Timișoara, în schimb, vine chiar șeful colegiului de arbitri, Dan Băjenescu! Mai mult, Grig l-a adus săptămâna trecută pe președintele colegiului național al arbitrilor, Dan Petrescu!! Și toți s-au simțit excelent. Probabil că la Arad arbitrii n-au voie să se simtă bine...

ION GOLUMBU

DATORITĂ SĂRBĂTORILOR SFINTELOR PAȘTI, NUMĂRUL VIITOR AL "FOTBAL VEST"-ULUI VA APARE MIERCURI, 26 APRILIE. TUTUROR CITITORILOR, PRIETENILOR ȘI DUȘMANILOR NOȘTRI LE DORIM

SĂRBĂTORI FERICITE!

NUMAI ÎN vest FOTBAL **PUTEȚI CITI:**

- NUMIREA LUI ION MOLDOVAN, UN SECRET AL LUI POLICHINELLE?
- PERIPEȚIILE LUI NICOLAE SECOȘAN
- S-A MUTAT ION IGNA LA REȘIȚA?

TIMIȘOARA SPRE "ALTCEVA"...

Bătrânii fotbalului spun că *"Timișoara a fost leagănul fotbalului românesc!* Ei se referă la primii 50 de ani ai secolului, atunci când *Chinezul* și *Ripensia* dominau cu strălucire Campionatul și Cupa României. Tot bătrânii spun, dar acest lucru îl spunem și noi, că Timișoara-fotbalistică a involuat lent începând cu anii '50, trecând sub restul Țării pe planul performanței și-al dezvoltării jocului! Fenomenul a mai fost explicat! El pare chiar obiectiv! Industrializarea și Culturalizarea generală au creat și *alte* centre de performanță în fotbal. La care se adaugă faptul că Sistemul le-a produs pe Steaua și pe Dinamo, care au absorbit cu lăcomie din teritoriu cam tot ce era Valoare, secătuindu-l!

Acum, însă, lucrurile s-au schimbat! Acum sunt condiții ca Orașul nostru să revină, într-un timp care depinde de valoarea sa, în vârful Performanței naționale de fotbal. Competiția valorilor a fost după 1989 relansată. Toți pot aspira, dacă vor și sunt deștepți, spre marile Rezultate. *Relansarea* se poate face fie *direct de sus,* pompând bani într-un Club, așa cum se face cu Rapidul, fie de jos, *de la bază,* dezvoltând *în general* fotbalul, care să *ridice* astfel la vârf o echipă oarecare. Și fiindcă la noi, la Timișoara, Sponsori și Bani nu sunt, considerăm că *Relansarea* se poate face prin *Varianta a doua !*

Prin ridicarea generală a Valorii fotbalului din Oraș, care să determine ridicarea la Marea-Performanță a unora dintre echipe. A Politehnicii,

PASE PENTRU TOȚI

scrie Jackie Ionescu

CFR-ului, sau cine știe, a celei care va Veni! Vă propunem, deci, următorul raționament:

UNU: în primul rând trebuie *consolidată* actuala reprezentare de performanță! Le avem pe *Poli* în D.N., pe *CFR* în A, pe *UMT* în divizia B care - și aici trebuie intervenit - se cere sprijinită ca să se mențină. După care Orașul trebuie s-o promoveze în B pe câștigătoarea de C din anul acesta. Și după care, în '96, prin efortul Politehnicii, CFR-ului și al echipelor înșesi, trebuie promovată în A UMT-ul și-n B echipa din C!! Vi se pare greu?! Și-am avea, într-un an-doi, o Echipă de DN, poate două, una-două de divizia A, una-două de B! Ceea ce reprezintă un *nivel de performanță* care este-n măsură să stimuleze și să "tragă" *Baza!* Să fie "model" pentru toate echipele de Județ, Oraș, Copii și Juniori! Care, la rândul lor, să furnizeze Performanței *Talente!*

Buuuun.... dar să trecem la

DOI: în care trebuie luate de urgență, măi tovarăși, unele măsuri care să dezvolte *de jos* fotbalul nostru timișorean:

- creșterea prestigiului Campionatelor locale
- constituirea "Cupei Orașului" odată pe an, cu participarea și a echipelor de performanță
- constituirea "selecționatei Timișoara" cu caracter permanent
- moralizarea Campionatelor locale și
- civilizarea acestor campionate.

Oameni buni, aceste lucruri *nu costă bani!* Costă doar *pasiune și minte!*

Și acum să trecem la

TREI: obligativitatea morală și profesională, impusă de Presă, prin care conducerile să *Reconstituie* centrele de juniori și de copii de la Poli și CFR și să eficientizeze cele două Școli de fotbal ale Orașului!

Reconstituire care nici ea nu prea cere mulți Bani! Ci "altceva" Știți 'mneavoastră ce!

Apoi:

Timișoara-fotbalistică de Azi și de Mâine are nevoie de Personalități! Puternice și de Valoare! Ne Trebuie *Conducători de performanță!* Peste Pașcu, Alexandrescu, Cristache! Ne trebuiesc *Arbitri FIFA!* Cum au fost Ritter și Igna, care au "ridicat" Timișoara! Ne trebuiesc *Antrenori-profesioniști,* care să atingă nivel-european! Rotariu ar putea fi unul dintre ei... Ne trebuie *Presă!* O "altă" presă decât cea din restul Țării! *"O presă care zidește",* cum zice atât de frumos domnul Arachelian!

Dar depășirea *Provincialismului-cu-cioc-și-barbă* în care am căzut, *complexul "spaisului"* care ne răscolește obsedant măruntaiele, câștigarea unei *Noi ținute* în fotbal, a unei *mentalități metropolitane,* a unui *comportament occidental,* cere un Efort-oarecare! *Cere un "impuls inițial"! Cere ca Cineva să înceapă!* Pentru că cine să înceapă?! Dacă Partid nu mai e, dacă Sponsorii stau ascunși, dacă de vândut nu mai avem ce, dacă pile n-avem, ... și dacă afară plouă tot-timpul.... Da, cine să-nceapă...!?!

În acest "gol de inițiativă", cum ar zice cineva, credem cu oarecare risc, că *Elementul* care poate *declanșa Mișcarea* și care să poată *forța* procesul de relansare a fotbalului din Timișoara este, totuși, n-aveți să credeți, este *PRESA! Acum-astăzi-aici,* doar Presa! Pentru că Presa de fotbal din Timișoara, scrisă, vorbită, este bună! *Este "ascendentă"...!* Ea urcă și poate crește...! Ea cuprinde vreo 10-12 profesioniști de calitate! Care, debarasându-se de unele porniri emoționale și de tentația de a face "clasamente", pot *Porni* treaba! Pot determina (re-)trezirea fotbalistică a Orașului...

Dar mai multe data-viitoare și deseară la "Cafenea"...!

TOP ȘI ANTI TOP

ÎNTRE CEZAR...

1. IOAN PETRESCU. Una din cauzele pentru care CSMR-ul a încasat doar un gol în acest retur este și evoluția constant bună a reprofilatului liber roșcovan din Valea Domanului.

2. PETRE ȚURCAȘ. Cu cele două parade de excepție, la scorul de 0-1, goalkeeper-ul lui Poli a evitat astfel complicarea situației și implicit "îmbătrânirea" cu încă câțiva ani a antrenorului său!

- - - - - - - - - - - - - - - -

14. C.P.L. ARAD. Meci nul la Cavnic. Cu toate că nu mai ajută la nimic, lemnarii au început să adune puncte de afară. Dacă se trezeau mai devreme...

- - - - - - - - - - - - - - - -

2869. VULTURII LUGOJ. Încet-încet, Vulturii își pierd penele și rămân cu gâtul "golaș". Noroc cu zestrea din tur, altfel jucau acum "hora unirii" cu cei de la Drăgănești Olt.

- - - - - - - - - - - - - - - -

4839. U.T.A. Dacă Gigi Borugă a ajuns la spital după remiza cu Sportul, Ion Moldovan ar fi trebuit să-și pună capăt zilelor după eșecul cu Electro!

- - - - - - - - - - - - - - - -

8002. F.C. ARAD. 300 de spectatori au plecat dezamăgiți. Ce poate fi mai grav decât să poți și să nu vrei? Din păcate acest lucru este des întâlnit pe stadioanele noastre. Până când?

9001. ARSENAL REȘIȚA. "Tunarii" lui Ion Florea au fost întrecuți de ARO Câmpulung, pe propriul stadion. Inițialele echipei oaspete s-ar potrivi însă de minune reșițenilor: ARO = Arsenal Rușinea Orașului !

...ȘI MĂGAR

URECHEA CIULITĂ

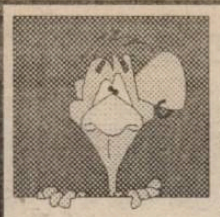

* *ADRIAN PORUMBOIU* (arbitrul partidei UTA - Electroputere), către Nicolae Secosan: *"Pelicanul* (n.n. Ioan Velea, președinte Electroputere) *nici nu a apărut la vestiare. Vezi dacă a făcut potlogării pe vremea când era arbitru?"*
* *STELIAN ANGHEL,* către Octavian Streng (observator la meciul Poli - C.F.R. Cluj), în pauza jocului UTA - Electroputere: *"Haideți dle. Streng la cealaltă poartă să vedem golurile înscrise de U.T.A. în repriza a doua."*
* *SEPTIMIU CIOLOBOC,* comentând la radio partida I.C.I.M. - C.F.R. Timișoara, descriind o ratare a gazdelor: *"Un șut printre blocuri, pentru că plopi nu avem!"*
* *ADRIAN CHISELIȚĂ: "Dacă aveam tupeul lui Florin Iacob ajungeam ministrul agriculturii."*
* *TARFIN TODEA,* coordonatorul transmisiilor radio de sâmbătă, către comentatorul meciului Poli - C.F.R. Cluj: *"Îl rog pe Adrian Schindarli să se blocheze."*

ADRIAN SCHINDARLI, în replică: *"Eu eram blocat de mult."*

* *NICOLAE REUTER,* la "Cafeneaua" de marți: *"Dacă un jucător se tăvălește mai mult de două ori, atunci puteți fi siguri că nu are nimic."*
* *COSMIN BĂLEANU,* comentând la TV meciul Dinamo - Steaua: *"... căpitan de echipă la Dinamo este Dorinel Munteanu!?"*

BUGS BUNNY

GHICITOAREA SĂPTĂMÂNII

Care este deosebirea dintre Costică Ștefănescu și Ion Moldovan? Dar asemănarea?

CAMERA ASCUNSĂ A LUI FOTOFUCHS

CELE DOUĂ SCAUNE TEHNICE ALE UTA-EI

BAROMETRUL CITITORILOR

Apariția "FOTBAL VEST"-ului în 12 pagini ne îndeamnă (obligă) să ținem o legătură mai directă și mai operativă cu cititorii. De aceea, așteptăm sugestiile și... criticile dvs. vizavi de conținutul ziarului, în fiecare joi, între orele 16.30 și 18.00 la

TELEFONUL 056 / 190.656

COMANDO LA REȘIȚA

În finalul meciului Poli - CFR Cluj, galeria timișoreană cântă: *"Poli, nu uita ! Venim și la Reșița!"*

Așa vă fi, Elicopter și ai săi se întâlnesc miercuri dimineață la ora 7.00, la Gara Mare, pentru deplasarea în Govândari, unde Poli va juca cu Gloria

REPLAY

Echipă bună, nici vorbă, campioană probabil și anul acesta, Steaua devine totuși, pe zi ce trece, tot mai antipatică. Conducătorii și antrenorii ei dau impresia că au un dinte împotriva tuturor, adversari, arbitri, ziariști, spectatori și chiar (unii) ferefiști. Ei sunt mereu puși pe artag, dau declarații presei în doi peri (dacă le dau), vădit iritați că li s-a conturbat siesta. Au mereu de reproșat ceva arbitrilor, singurii vinovați în caz de eșec. Au ajuns chiar să refuze arbitrajul lui Crăciunescu, la derby-ul campionatului, cu Universitatea. Au declamat refuzul cu atâta siguranță și plinătate de sine, ba chiar zeflemitor (*"Crăciunescu la meciul cu Craiova? O glumă bună de 1 aprilie!"*) încât am zis că asta e, în definitiv știm că în fotbalul nostru se poate orice, de ce nu s-ar putea ca un club să reușească să refuze pe cel mai bun arbitru al momentului. Până la urmă, spre binele general, n-a fost așa, semn că intrarea oamenilor de afaceri, precum George Păunescu, în fotbal începe să aducă echilibrul de forțe atât de necesar pentru instaurarea ordinii. Desigur mai e mult până departe, dar parcă începe să se miște ceva. Totuși, dacă judecăm chestiunea făcând abstracție de ordine, disciplină și principii, o oarecare legitimitate a avut demersul Stelei. Noi știm că Ion Crăciunescu e un arbitru mare. Știm că el arbitrează în litera regulamentului. Dar mai știm că litera asta a regulamentului este așa, mai latră, și permite arbitrului, de exemplu, să arate într-un meci (același) șapte cartonașe sau niciunul, procedând, în ambele cazuri, regulamentar. Așadar, am impresia că Ion Crăciunescu, care nu-și poate permite să se compromită cu măgării, mai exploatează, uneori, această larghețe a regulamentului. Și desigur, din punct de vedere regulamentar, nimeni nu-i poate reproșa ceva. Doar chestiuni de nuanță...

Așadar, nu mai departe decât în partida UTA - Rapid, arbitrul vâlcean a putut fi văzut nuanțând regulamentul. Cam tot așa a procedat în februarie, la turneul de la Timișoara, în meciul Poli - Steaua, când i-a eliminat pe Panait și Lăcătuș, apoi pe antrenorii celor două echipe. Repet, deciziile sale au avut acoperire regulamentară (chiar dacă domnul onorific lector universitar Tolcea va spune că, din capul locului, ăsta e un pleonasm). Am rămas cu senzația că atunci Ion Crăciunescu a vrut nu neapărat să-i șicaneze pe steliști, ci le-a plătit, subtil, vechi polițe, de pe vremea când Lăcătuș et comp. îi băgau și-i scoteau pe arbitri de douășcinci de ori pe meci și nimeni nu le putea zice nimic.

Iată de ce zic că ceva-ceva rezon au avut steliștii, care și-au zis că năravul lor (care, vorba vechiului proverb adaptat la democrație, *"din fire nu se schimbă-n cinci ani de zile"*) nu e compatibil cu orgoliul lui Crăciunescu.

Rămânând la arbitri, să observăm că dacă Steaua nu (mai) este capabilă să refuze un arbitru, nici C.C.N. nu mai poate să-l suspende. E vorba de cazul constănțeanului Lică, "gratulat" de C.C.N. cu două etape suspendare, pentru că a completat greșit raportul de arbitraj al meciului U.T.A. - Sportul Studențesc, încurcând numărul de pe tricou și numele unui jucător avertizat. Nu comentăm acum (in)justețea deciziei C.C.N.-ului, dar e surprinzătoare rapiditatea reacției Comisiei de Apel care, sesizată de Adalbert Kassay, secretarul general al partidului, pardon, federației, s-a întrunit în regim de urgență, ridicându-i constănțeanului suspendarea. Mod în care, aceeași Comisie de Apel, n-a procedat în turul campionatului, când a anulat o suspendare a arbitrului Porumboiu, pare-mi-se, după ce aceasta fusese ispășită!! Și mi-aduc aminte că fusese vorba de un caz flagrant de injustețe al C.C.N., amendat *pe loc* de presă, dar mult prea târziu de Comisia de Apel.

Veți spune că din greșeli învață omul (sau, mă rog, comisia). Alții spun însă că, Marcel Lică, delegat fiind la partida Rapid - Ceahlăul, suspendarea lui ar fi dereglat anumite socoteli ale copoșilor. Gura lumii-i slobodă însă, pe de altă parte...

Apropo de Rapid. Florin Cîrstea, amestecat în scandalul cu tentativa de corupere dinaintea jocului F.C. Național - Farul, de pe vremea când Jackie era regățean, s-a decis: nu-i mai trebuie nici Steaua, nici Dinamo, nici Craiova, vrea-n Giulești. Acolo unde începuse afacerea, tratată prin intermediul fratelui său, pe atunci jucător sub Podul Grant. Numai că Liță și ai săi refuză orice discuție cu rapidiștii. De ce? Greu de spus. Se poate bănui că nu datorită sfaturilor... reputatului proaspăt consilier Ianul, ci, mai de grabă, din cauza ambiției fostului copil teribil al Giulești lor, Dumitru, care nu poate ierta refuzul cu care a fost întâmpinat când, la întoarcerea din Germania, și-a oferit serviciile echipei feroviare. Și ar mai fi și antrenorul Cîrțu la care Liță face alergie. Numai că aici e vorba de o afacere: Cîrstea trebuie exploatat într-un fel, ori joacă - variantă ce a căzut din motive de înjurături și scuipături - ori e vândut. Și aici nu mai e loc nici de resentimente, nici de alergii.

MAX

REPLAY

MAGNET

General manager
RICHARD ANDRESS

FOTBAL vest

Str.Paris nr 2A Timișoara tel. 056/190656

Director onorific:
MARCEL TOLCEA
Director
DUKI POPOVICI
Redactor-Șef
SANDU USUSAN
Colectivul redacțional:
MARIUS BREAZU (șef dep. interne), OVIDIU PĂCURARIU (șef subredacție Arad), PETRU FUCHS (șef subredacție Caraș), MIHAI COMȘULEA (șef dep. externe), CORNEL BOCIORT (secretar gen. de redacție), RADU SUCIU (ideolog).
Redactori editorialiști:
JACKIE IONESCU, MIKI JUNEA, ŁASZLO MOLNAR (șef departament difuzare)
Colaboratori permanenți:
ȘTEFAN MARTON, GHIȚĂ OCHIȘOR, HORST SZEIBERT, BRANKO VUIN, PAUL BOCȘANU, FLORIN NEMEȘ, CĂLIN PĂLTINEAN, SILVIU FLORESCU, RAUL SPILLER., CIPRIAN URICAN
Reporter special:
NELU SERE
Tipar off-set:
MEDIAGRAF S.A.

ZARURILE AU FOST ARUNCATE

UTA - ELECTROPUTERE CRAIOVA 1-3 (1-1)

Stadion UTA, teren foarte bun, timp frumos, spectatori 6.000.
Arbitri: A. Porumboiu (Vaslui) - Fl. Marcu (Oradea), B. Cataroș (Călărași) - rezervă S. Corpodean (Ocna Mureș).
Observator: Mircea Nești (Oradea).
Cartonașe galbene: Szell, Grădinaru, Dronca, Dănciulescu.
Cartonaș roșu: Boloș.
UTA: Sinescu 4,5 - Grad 5 - Szell 5, Grădinaru 5, Lucaciu 4,5, Stupar 4,5 (46 Dronca 5) - Boloș 4,5, Radu George (cpt.) 5, Plisca 5,5 - Tărțău 5, Mitu 5,5 (84 Aslău).
Antrenor: Ion Moldovan. Pe bancă: Pap, Negrău, Brindescu.
ELECTROPUTERE CRAIOVA: Rinder 6 - I. Pătru 7,5 - Năstăsie 6,5, Naicu 6,5, Mieilă 6,5, Mirea 6 - Tudor 6,5 Diaconu 6 (89 Parașchiv), Albeanu (cpt.) 7 - Dănciulescu 6,5 - Mohora 7 (76 Suciu).
Antrenor: D. Marcu. Pe bancă: I. Bora, Cojocaru, Ștefănică.

● Gazdele au pătruns pe teren copleșite de importanța partidei. ● Acest sentiment nu i-a părăsit nici un moment. ● Ele nu au putut depăși momentul psihologic, când au primit primul gol dintr-o fază stupidă. ● Nimeni nu poate acuza că echipa nu s-a străduit să obțină victoria. ● Arădenii au muncit mult dar fără consistență, mai ales în fazele de atac. ● Defensiva a gafat decisiv în câteva faze și toate acestea au dus la o înfrângere care atârnă greu în economia campionatului. ● Să obții un singur punct din șase, din două partide pe teren propriu cu echipe aflate în lupta pentru evitarea retrogradării, spune mult. ● Campionatul se joacă până la ultima etapă, dar pe măsură ce se apropie finalul situația devine tot mai dramatică.

OVIDIU PĂCURARIU

Din și de desubt tribună

● Înaintea partidei UTA - Electroputere și pe parcursul acesteia, galeria echipei UTA a scandat numele lui Gigi Borugă, aflat pe un pat de suferință. ● Spectatorii arădeni au avut tăria morală să aplaude evoluția echipei oaspete. ● Nu știm care sunt noile responsabilități ale lui Marius Demian și Mihai Jivan, dar cei doi au rămas pe teren în timpul pauzei dintre cele două reprize, fără a coborî la vestiare!? În acest caz nu știm, cu toată sinceritatea, cui i se poate reproșa înfrângerea echipei... ● La încheiere partidei UTA - Electro, o armată de jurnaliști l-au așteptat pe Ion Moldovan pentru obișnuitele declarații de după meci. Cu mare întârziere a apărut, cerând timp pentru a-și aduna gândurile, după care a dispărut din nou în vestiar, punând la grea încercare nervii celor care-l mai așteptau. Într-un târziu a reapărut, dând în sfârșit declarațiile mult așteptate. Dacă mai era cazul. ● La 2 ore după încheierea meciului UTA - Electroputere, antrenorul Ion Moldovan a plecat cu mașina sa la București. Nu știm dacă a plecat definitiv sau va reveni...

JUCĂTORUL MECIULUI

IULICĂ PĂTRU

"Partida a avut o miză mare. Am venit cu gândul la victorie. Meciul s-a jucat când Mohora a marcat cel de-al doilea gol. După aceea noi ne-am dezlănțuit. Mă bucur mult pentru această victorie. Colegii mei au jucat și pentru mine. Ieri (n.n. vineri 14.04.95) *am împlinit 32 de ani. Visul meu a fost să joc în divizia națională"*

FILMUL MECIULUI

MIN 3: Năstăsie profită de o pasă greșită a lui Mitu și șutează peste Sinescu 0-1. MIN 5: lovitură liberă Radu G., apărătorii acordă corner. *MIN 21:* centrare Mitu, cap Grădinaru, I. Pătru scoate mingea cu capul de pe linia porții. *MIN 25:* șut violent Boloș, I. Pătru respinge. *MIN 28:* Szell centrare în fața porții, Radu G. nu ajunge mingea la 5 m de poartă. *MIN 43: șut Mitu, portarul Rinder, ușor jenat, respinge mingea și Szell reia în poartă: 1-1. MIN 44:* șut din întoarcere Tudor, Sinescu respinge. *MIN 49:* lovitură liberă Mitu, de puțin pe lângă poartă. *MIN 56:* centrare Mohora și Diaconu reia puternic, dar pe lângă poartă. *MIN 63: Dănciulescu scapă pe partea stângă centrează și Mohora șutează din afara careului în dreapta lui Sinescu: 1-2. MIN 68: Radu George îl faultează în careu pe Mohora. Penalty-ul este transferat de Mohora: 1-3. MIN 73:* Boloș îl lovește pe Albeanu, fără minge și este eliminat. *MIN 83:* Dănciulescu scapă singur și șutează în Sinescu. *MIN 87:* Dănciulescu șutează din interiorul careului și Sinescu reține. *MIN 88:* Aslău, aflat în poziție bună, șutează peste bară.

NUMIREA LUI ION MOLDOVA. UN SECRET AL LUI POLICHINELLE

După nefericita întâmplare generată de îmbolnăvirea antrenorului principal de la UTA, Gigi Borugă, s-a pus în mod serios problema numirii unui alt antrenor, cel puțin până în vară, considerându-se la acea oră nealterate șansele echipei UTA de a supraviețui în Divizia națională. Cum am menționat și în numărul trecut al săptămânalului nostru, conducerea clubului, prevăzătoare, luase legătura cu un antrenor, care urma să preia conducerea tehnică a ehipei. Nu i-am pomenit numele la vremea respectivă, deși îl cunoșteam, pentru a nu perturba bunul mers al discuțiilor. Acum nu mai prezintă nici un secret acest nume, ne refeream la Ioan Pătrașcu. Acesta a condiționat venirea lui la UTA cu achiziționarea a doi jucători *"peste nivelul celor din lotul echipei"*, el referindu-se la Ene și Fl. Cârstea de la F.C. Național.

S-au vehiculat numele lui Ionuț Popa și Flavius Domide, oricare dintre cei doi putând prelua din mers echipa, cunoscând mult prea bine jucătorii.

Dar cum figurile celor doi nu erau agreate de persoane din conducerea clubului UTA, s-a mers mai departe găsindu-se o altă soluție, cea a lui Ion Moldovan.

Numirea acestuia a fost ținută cu strășnicie în secret de conducerea clubului. Joi seara, mai multe publicații centrale și zonale se interesau de numele noului antrenor al echipei, lovindu-se de discreția președintelui Ladislau Körösi.

Numai noi nu ne-am agitat, deoarece primisem între timp semnale telefonice de la antrenorii dezamăgiți..

Între timp își făcuseră apariția la sediul clubului noii antrenori Ion Moldovan și Fane Cioacă..

Cu un curaj demn de admirat, noul antrenor a preluat echipa cu o zi înaintea unui meci capital, cel cu Electroputere Craiova. Rezultatul nu a fost favorabil, dar să nu tragem concluzii pripite. Să avem răbdare. Până când? Nu știm nici noi...

OVIDIU PĂCURARIU

După război

DUMITRU MARCU: *"Mi-a fost teamă de acest joc. După 2-1 echilibrul s-a rupt. Nu a fost un joc dur și pentru acest lucru felicit echipa UTA. Miercuri avem un joc greu pe teren propriu cu Sportul Studențesc. Dacă învingem, avem șanse mari de a scăpa de retrogradare."*

ION MOLDOVAN: *"Poate pe viitor jucătorii vor fi mai atenți cu ei înșiși. Echipa adversă a jucat extraordinar. O parte din jucătorii mei nu tratează cu adevărat fotbalul din punct de vedere al profesionalismului."*

CELELALTE REZULTATE:

DINAMO - STEAUA 0-0. Militaru (Steaua) a ratat un penalty în minutul 43.
FARUL - GLORIA B-TA 2-1: Grigoraș (19 și 78) - I. Lazăr (38-penalty).
OȚELUL - F.C. ARGEȘ 1-2: Cornea (62) - Schumacher (4), Barbu (85).
PETROLUL - F.C. MARAMUREȘ 0-0: Zmoleanu (P) a ratat un penalty în minutul 81.
INTER SIBIU - F.C. NAȚIONAL 3-0: Maier (39), Zotincă (72), C.Lazăr (76). Eliminat Olăroiu (Național - min. 70).
RAPID - CEAHLĂUL 4-0: Lupu (17), Chiriță (20), Vlădoiu (50), Frunză (72).
UNIV. CRAIOVA - "U" CLUJ 2-0: Ungur (24), Craioveanu (44). Eliminat Voica (Cluj - min. 70).
SPORTUL STUD. - F.C. BRAȘOV 1-1: Șumudică (22) - Balint (80).

Etapa viitoare

(miercuri, 19 aprilie): Gloria B-ța - Rapid; F.C. Național - U.T.A.; Ceahlăul - Inter Sibiu; Electroputere - Sportul Stud.; F.C. Argeș - F.C. Farul; Steaua - Petrolul; F.C. Maramureș - Oțelul; "U" Cluj - Dinamo; F.C. Brașov - Univ. Craiova.

PRIVIND ÎNAPOI ȘI... ÎN PERSPECTIVĂ

F.C. NAȚIONAL - U.T.A.

1976-77	2-2	- liga I
1981-82	2-0	- liga I
1993-94	1-0	- liga I

Cifrele etapei

0 - victorii realizate de FC Național în returul campionatului
0 - goluri primite de Dinamo în retur pe teren propriu
2 - a doua dublă a constănțeanului Grigoraș în acest retur. Prima la 18 martie, 4-0 cu U.T.A.
3 - cartonașe roșii acordate în etapa de sâmbătă.
4 - penalty-uri dictate (2 ratate)
5 - goluri marcate de Electro în 13 deplasări, dintre care 3 la Arad.
21 - goluri marcate în etapa a 24-a (14 gazdele, 7 oaspetii)
38 - meciuri egale de-a lungul timpului între Dinamo și Steaua.
100 - meciuri în DN pentru Viorel Ion (Steaua)
150 - meciuri în DN pentru portarul Costel Cîmpeanu (Gloria Bistrița).
168 - zile de când UTA n-a mai marcat două goluri într-un meci *(2-0 cu Gloria Bistrița, la 29 octombrie 1994, de fapt singura dată în acest campionat)*
76.000 - spectatorii au urmărit cele 9 meciuri ale etapei.

CLASAMENT D.N.

	TOTAL						PENALTY-uri în favoare		PENALTY-uri împotriva		ACASĂ						AFARĂ						Adevăr	Galb.	Rosii	Media Spect.
							Total	Marc	Total	Marc																
STEAUA	24	15	7	2	44-14	52	5	3	1	1	12	9	3	0	31-6		12	6	4	2	13-8		+16	49	6	9583
UNIV. CRAIOVA	24	14	4	6	52-23	46	5	3	3	1	13	9	4	0	36-7		11	5	0	6	16-16		+7	54	8	9576
RAPID	24	13	3	8	37-26	42	9	5	2	2	12	10	1	1	29-12		12	3	2	7	8-14		+6	56	6	10999
DINAMO	24	12	4	8	40-28	40	4	2	3	2	13	10	2	1	30-9		11	2	2	7	10-19		+1	59	4	5445
PETROLUL	24	11	6	7	34-26	39	8	6	1	1	13	9	4	0	25-6		11	2	2	7	9-20		0	50	1	5307
FC ARGEȘ	24	12	2	10	29-37	38	2	2	4	2	12	10	0	2	19-13		12	2	2	8	10-24		+2	60	0	9250
NAȚIONAL	24	11	4	9	47-41	37	5	4	7	5	11	7	2	2	27-17		13	4	2	7	20-24		+4	57	8	5172
INTER SIBIU	24	11	2	11	35-37	35	3	3	4	2	12	9	2	1	25-9		12	2	0	10	10-28		-1	53	6	5566
CEAHLĂUL	24	10	5	9	34-36	35	7	6	3	3	11	8	1	2	20-10		13	2	4	7	14-26		+2	45	5	8727
FARUL	24	10	5	9	32-35	35	6	4	5	5	12	9	2	1	22-8		12	1	3	8	10-27		-1	62	1	6291
U CLUJ	24	10	4	10	28-28	34	2	0	3	3	12	8	2	2	20-12		12	2	2	8	8-16		-2	65	7	5120
GLORIA B-ȚA	24	10	3	11	44-40	33	5	5	7	5	12	10	1	1	27-8		12	0	2	10	17-32		-3	31	2	2506
OȚELUL	24	8	7	9	35-37	31	4	4	7	6	12	7	3	2	19-9		12	1	4	7	16-28		-5	46	5	7083
ELECTROPUTERE	24	7	3	14	21-31	24	2	2	3	3	11	6	2	3	16-8		13	1	1	11	5-23		-9	58	1	4336
FC BRAȘOV	24	5	9	10	22-35	24	4	3	7	7	12	4	5	3	12-11		12	1	4	7	10-24		-12	52	3	3458
UTA	24	4	8	12	17-43	20	2	2	7	6	12	4	3	5	10-19		12	0	5	7	7-24		-16	60	9	5999
FC MARAMUREȘ	24	4	7	13	24-43	19	2	2	5	2	12	4	3	5	18-15		12	0	4	8	6-28		-17	53	4	8208
SPORTUL STUD.	24	3	9	12	17-32	18	3	3	6	3	12	2	6	4	12-15		12	1	3	8	5-17		-18	48	6	2616

DINCOLO DE GAZON

Luni 10.04.95 barul "Pro sport" s-a dovedit neîncăpător, adunând personalități din fotbalul arădean. Nu au lipsit Fl. Domide, I. Pătrașcu, E. Gherghel, C. Chișbora, cărora li s-a alăturat Florin Lăzureanu, procuratorul și sfătuitorul lui Mutică și R. Nagy. S-au discutat probleme ce privesc strict fotbalul arădean, mergându-se pe ideea formării unei selecționate care să cuprindă jucători tineri din divizia C Arad, care să se reunească cel puțin o dată pe săptămână și căreia să i se asigure condițiile de pregătire. Au urmat discuții libere pigmentate de "picanteriile" lui Fl. Lăzureanu, E. Gherghel și Flavius Domide. Fl. Domide către E. Gherghel: "Ești cel mai dulce fazan din piața cu pești!"

Fl. Lăzureanu: "Am contribuit la promovarea mai multor echipe și la remarcarea unor antrenori, chiar și pe Ionuț Popa l-am adus de la Ineu la Arad să-l cunoască lumea."

UN "GAZ" GREU SUPORTABIL

MUTAREA STRATEGICĂ A LUI CHIVU

În plină dominare a oaspeților, antrenorul Mircea Chivu a făcut o schimbare foarte inspirată, introducându-l pe Panescu în locul lui Stroia. După meci însă am aflat chiar de la tehnicianul reșițean cum s-a produs această înlocuire: *"Am vrut să-l schimb pe Căprariu cu Panescu, dar s-a accidentat Stroia și astfel l-am menținut pe Căprariu, lipindu-l de excelentul Jilăveanu. Apoi, parcă s-a mai legat ceva."*

DUPĂ APROAPE 11 LUNI

Neînvinsă de 5 etape și neprimind gol de 469 de minute (de altfel a încasat un singur gol în tot returul și acela din penalty, la Brașov, cu Metrom) CSM Reșița a depășit-o în clasament pe eterna rivală, Gloria. Fapt consemnat ultima dată la finele ediției trecute, mai precis la 28 mai '94, când roș_-negrii ocupau poziția a 3-a cu 40 de puncte în timp ce băieții din Govândari se aflau pe locul 8 cu 34 de puncte. Trebuie menționat însă faptul că Gloria are +3 la adevăr, iar CSMR-ul doar -2.

PROBLEMELE LUI JUNEA

Din nou Miki Junea a avut probleme cu numerele echipei Gaz Metan, greu de distins pe tricourile recent primite din Olanda. Sarcina profesională i-a mai fost îngreunată și de faptul că Florin Șomfălean și Claudiu Șomfălean nu numai că sunt frați, dar sunt și... gemeni.

PROGRAMUL LUI BENGA

Dl. prof. Nicolae Benga, din Consiliul de administrație al CSMR, a întocmit un excelent program de meci, în care frumoasele cuvinte despre sport se împletesc minunat cu recile cifre de clasament. Tipărit în 500 de exemplare (se aștepta, ca după victoria de la Alba Iulia numărul spectatorilor să crească) prea multe, din păcate, au rămas nevândute.

TRICOURILE NOROCOASE

De când poartă tricourile roșii cu două dungi negre, având înscrisă pe piept sigla sponsorului "Mercur", echipa CSMR nu a cunoscut.înfrângerea. Propunem dlui. director al firmei Mercur, dl. ing. Bojică, să mai aducă vreo 2-3 rânduri, pentru ca reșițenii să îmbrace doar acest tip de echipament.

CSM REȘIȚA - GAZ METAN MEDIAȘ 2-0 (1-0)

Stadion Valea Domanului, spectatori 500, teren moale dar nu desfundat, timp însorit.
Arbitri: C. Frătilă (Constanța) - Gr. Bogiu (Mangalia), L. Seceanu (Galați).
Observator: Ioan Igna (Timișoara)
Cartonașe galbene: Szijj, Niia, Someșan.
CSMR: Bosca (cpt.) - I. PETRESCU - CEPOI, LUPU, Căprariu (79 C. Cojocaru) - Ianu I, Stroia (43 PANESCU), Doană, Marinescu - Szijj, Ciucur.
Antrenor: M. Chivu. Pe bancă: Ianu II, Calofir, Roșu.
GAZ METAN: Roșca - Someșan - HANDREA, Fl. Șomfălean, Teleabă - Hâncu, Hanc, NIIA, Marcadonatu (69 D. Maier) - JILĂVEANU, Cl. Șomfălean (64 F. Popescu)
Antrenor: V. Dulău. Pe bancă: Unchias, Pistea, Cenan.
JUCĂTORUL MECIULUI: I. PETRESCU.

La prima vedere, scorul de 2-0 stabilit în final ar conduce la impresia că gazdele "n-au avut treabă"! ● Dar așa cum se întâmplă mai întotdeauna, după victoria din deplasare de la Alba Iulia (neînvinsă acasă de 7 ani!), reșițenii au crezut că doar prezența lor pe teren înseamnă automat trei puncte. ● Ei au și deschis repede scorul dar ce a urmat a fost de coșmar pentru apărarea gazdelor supusă unui asediu de parcă mediașenii evoluau pe teren propriu. ● Este de neînțeles cum o echipă cu un start relativ bun să "dispară" între minutele 12 și 50. ● Golul lui Ciucur din minutul 60 a fost înscris dintr-un ofsaid clar, nesemnalizat de tușierul Gr. Bogiu, ofsaid care ar fi putut fi evitat dacă Ciucur, din prea mult zel, n-ar fi vrut să atingă el balonul care și așa s-ar fi dus în plasă după șutul lui Cepoi. ● Datorită oaspeților meciul a fost spectaculos, antrenant, cu multe faze de poartă, dar nu este posibil ca într-un joc pe teren propriu cei mai buni jucători ai gazdelor să fie patru fundași de meserie dintre care I. Petrescu face excepție el fiind unul "făcut fundaș", nu născut. ● Foarte puțini spectatori dintre care doar peste o sută de plătitori.

PETRU FUCHS

DUPĂ RĂZBOI

MIRCEA CHIVU: *A fost unul dintre meciurile de pe teren propriu de care mi-a fost mare frică. Bine că a ieșit un rezultat bun. Am întâlnit o echipă asemănătoare nouă, artăgoasă, bătăioasă. Sunt în general mulțumit de evoluția echipei, ne-a lipsit totuși acea prospețime care, se pare, a fost înlocuită cu "automulțumirea". Poate că acel "circuit de forță" făcut la antrenament cu două zile înainte de meci a fost prea dur, jucătorii mei nefiind obișnuiți cu așa ceva".*

VALER DULĂU: *"Victorie meritată a CSM-ului, care a știut să fructifice mai bine decât noi ocaziile avute. Jocul a fost plăcut, fair-play-ul a fost mereu prezent. Am prestat un joc de echipă bun în prima repriză. de aceea nu pot remarca individualități de la noi. Dacă nu ratam atât de mult, poate altul era rezultatul final, dar problema nu este numai a echipei mele, ratează și ceilalți! Nu contest deloc deciziile arbitrilor."*

MEDIEȘENII FĂRĂ GOL ÎN VALEA DOMANULUI

Nici în a treia încercare, Gaz Metan n-a reușit să mrcheze vreun gol în poarta roș-negrilor, pe terenul din Valea Domanului. Reamintim faptul că în sezonul 1991 - 92 a fost 2-0, iar în ediția 1993 - 94 a fost 1-0. De fiecare dată în favoarea gazdelor!

JUCĂTORUL MECIULUI

ION PETRESCU

"Nu prea îmi convine rolul de libero, dar mă simt excelent în această postură! Nu mai pot să spun mai multe fiindcă îmi lipsește un dinte din față!!"

FILMUL MECIULUI

MIN 12: la primul atac mai consistent al gazdelor Cepoi execută un corner, Szijj prelungește cu capul, Lupu "o înțeapă" spre STROIA care liber de la 6 m inscrie cu ușurință. MIN 14: Cl. Șomfălean scăpat singur este ajuns de Petrescu. *MIN 15:* Niia bine servit de Marcadonatu sutează peste poartă de la 14 m. *MIN 27:* Cl. Șomfălean ratează o "foarfecă" la 6 m de buturi. *MIN 34:* șut Cepoi de la 25 m, scapă Roșca dar revine. *MIN 35:* Bosca salvează din fața lui Marcadonatu rămas singur. *MIN 38:* "Foarfecă" Jilăveanu, pe lângă poartă. *MIN 39:* lovitură liberă de la 18 m a lui Niia, care zguduie bara transversală a porții lui Bosca. *MIN 40:* Cl. Șomfălean singur cu Bosca șutează slab. *MIN 43:* combinație bună Szijj - Marinescu, ultimul șutează dar Roșca prinde cu siguranță. *MIN 48:* Hanc singur cu Bosca șutează peste poartă. *MIN 50:* pasa cu capul a lui Panescu este interceptată de Roșca în vârful bocancului lui Doană. *MIN 54:* șut al lui Panescu în plasa laterală. *MIN 60: Lupu trimite cu boltă la Cepoi, acesta pătrunde în careu și din unghi șutează printre picioarele lui Roșca spre poarta goală și CIUCUR (aflat in ofsaid in momentul șutului) "împinge" balonul de la numai câțiva centimetri în fața liniei de poartă. Gol din ofsaid și 2-0. MIN 67:* reluare cu capul în bara laterală a lui Panescu. *MIN 84:* șut slab de la 25 m a lui Marinescu.

SOARTA A FOST DE PARTEA BRAȘOVENILOR

FILMUL MECIULUI

MIN. 6: contraatac încheiat de Foale cu un șut de puțin peste poartă. MIN. 17: șut Nan de la 25 m reținut de Boldor. MIN. 19: lovitură liberă executată de Otiman, reluată cu capul de Foale pe lângă poartă. MIN. 21: centrare de pe stânga a lui Ghindaru, Clinci reia cu capul de la 6 m balonul "ștergând" stâlpul din stânga lui Boldor. MIN. 30: Perdei șutează de la 25 m și Turdean reține. MIN. 32: șutează Chiric din careu și Boldor reține. MIN.36: pătrunde Simcelescu și șut pe lângă poartă, din unghi. MIN. 37: acțiune pe stânga a lui Foale urmată de centrare, Simcelescu prelungește până la Otiman care șutează periculos, dar Turdean prinde. MIN. 53: "cap" pe lângă a lui Ologu. *MIN. 89: după o suită de driblinguri pe partea stângă, Ghindaru centrează și Dudău reia din voleu, de la 14 m în poartă: 1-0.*

ICIM - CFR TIMIȘOARA 1-0 (0-0)

Stadion ICIM, teren bun, timp frumos, spectatori 500
Arbitri: C.Vădana (Piatra Neamț), I.Mironaș (P. Neamț), I.Harabagiu (Bacău)
Obsrrvator: Al.Popescu (București)
Cartonașe galbene: Achim, Ologu.
ICIM: Turdean - Stoica (cpt.) - FEKETE, Achim, OLOGU - Chiric (46, Ad.Vasile), DUDĂU, Nan, Pancu (77, Marșavela) - Keresztes, Ghindaru.
Antrenor: Adrian Furnică. Pe bancă: Mureșan, Brujan, Ghileanu.
CFR: Boldor - ARTIMON - DIACONESCU, Himcinschi, Florescu - PERDEI, Otiman (77, Stoican), Pavlov, Mănăilă - Simcelescu cpt. (73, N.Petre), FOALE.
Antrenor: Gh. Chimiuc. Pe bancă: D. Chimiuc, Ianoșev, Mardale.
Jucătorul meciului: ARTIMON.

Constructorii (-7 la "adevăr") au abordat partida cu sabia lui Damocles deasupra capului, pentru că cele 3 puncte le erau absolut necesare în lupta pentru evitarea barajului. Acest lucru s-a reflectat în jocul echipei, care a evoluat tot timpul sub tensiune, neavând un "cap limpede" care să-i coordoneze. A rezultat o dominare sterilă, fără acțiuni de real pericol pentru poarta lui Boldor. În prima repriză, ICIM a evoluat în formula 4 - 4 - 2, sistem diferit de cel obișnuit, cu Keresztes și Ghindaru vârfuri, Pancu și Chiric mijlocași de bandă. Ei au aruncat multe mingi la bătaie, pradă ușoară pentru apărarea înaltă a CFR-ului. De cealaltă parte, CFR-ul a abordat meciul degajat, având o apărare bine dirijată de Artimon, cu Foale și Simcelescu stând mereu la pândă. Timișorenii și-au creat în prima repriză câteva ocazii bune de a înscrie, ratate însă cu nonșalanță. După pauză, brașovenii au trecut la un 4 - 3 - 3, cu Adi Vasile vârf. Mingea a circulat mai mult pe jos, iar timișorenii au fost obligați să se maseze în jumătatea proprie. Firesc, au apărut ocazii mai multe și mai clare, culminând cu golul lui Dudău din minutul 89. În concluzie, un meci frumos, de luptă, în care timișorenii au fost mai maturi, dar șansa a surâs în final brașovenilor.

FLORIN MĂRGINEAN

DUPĂ RĂZBOI

ADRIAN FURNICĂ: *"Meci greu. Am întâlnit un adversar foarte bun, care și-a vândut scump pielea. Recunosc că timișorenii au jucat peste așteptările mele. Sper ca acesta să fie momentul când ni s-a spart ghinionul. Trebuie ca din deplasările la Baia Mare și Tractorul să aducem 3 puncte pentru a ieși din zona periculoasă. Remarc întreaga echipă, cu un plus pentru Dudău, autorul unui șut de 3 puncte."*

GHIȚĂ CHIMIUC: *"Am pierdut în final după o greșeală în lanț a apărării noastre. Echipa s-a mișcat bine mai ales în prima repriză, când ne-am creat câteva bune situații de gol. Din păcate, ocaziile ratate se răzbună. Totuși remarc întreaga echipă și mai ales pe Perdei, care la 17 ani a jucat primul meci întreg în echipa noastră. Brașovenii și-au apărat corect șansele, obținând victoria după un meci fair-play, excelent condus de brigada de arbitri."*

JUCĂTORUL MECIULUI

ALIN ARTIMON

"Îmi pare rău că am pierdut . Am fi meritat un rezultat de egalitate. Sunt totuși bucuros că echipa a început să joace mai bine și să arate ceva în teren. În ceea ce mă privește, doresc să joc cât mai bine în continuare, pentru a putea evolua ediția viitoare în prima ligă. Asta nu pentru că nu mi-ar place CFR, ci pentru că orice jucător își dorește să joace în prima divizie."

STĂRI DIFERITE PE BANCA SUSPINELOR

Cei doi antrenori principali au privit meciul în moduri diferite (la ... propriu): Chimiuc a stat tot timpul partidei în picioare lângă banca de rezerve, dând indicații jucătorilor săi, în timp ce Furnică a stat "la cutie". În cele din urmă, golul lui Dudău l-a "ridicat" pe antrenorul său și l-a "coborât" pe timișorean.

ICIM-ul ȘI FINALURILE DE MECI

În ultimile două deplasări, constructorilor brașoveni le-a părut rău că un meci nu durează 80 de minute. Asta pentru că la Alba Iulia au primit golurile în minutele 84 și 88, iar la Hunedoara în minutul 86. Sâmbătă "roata" s-a întors, echipa lui Furnică reușind victoria când nimeni din anturajul ICIM-ului nu mai spera.

NU ÎN FIECARE ZI E DUMINICĂ

După cum se știe, la Baia Mare echipa feroviară a fost însoțită și de președintele clubului, dl. Sava Simcelescu. Sperând că băieții vor reedita succesul din Maramureș, vineri la prânz a plecat spre Brașov echipajul de conducători - sponsori: Simcelescu - Achim - Basel. De data asta n-a fost să fie...

VICTORIE, DAR CU VITEZA A DOUA...

FILMUL MECIULUI

MIN. 9: MINTEOAN sutează imparabil de la 20 m direct în vinclu, deschizând scorul: 0-1. MIN.24: Vlaicu sutează din drop peste, de la marginea careului mare. MIN. 25: sut neglijent al lui Kovacs, din unghi, de la 6 m. MIN. 28: sut foarte periculos al lui Dulca respins în corner cu dificultate de Turcas. MIN. 33: sut al lui Călin deviat în bară de un fundaș advers, mingea revine în teren și Băban o trimite, cu capul, în bratele portarului Ciucur. MIN. 39: VELCEA reia din careu un balon respins de Ciucur, mingea trecând de putin linia portii: 1-1. MIN. 41: centrare Velcea de pe dreapta, mingea căzând pe transversală. MIN. 61: corner Contra, Băban prelungește cu capul până la Macavei care, din plonjon, trimite tot cu capul de putin pe lângă poartă. MIN. 71: pătrundere frontală Călin, pas la Băban, care ridică mingea ușor peste portar, de la 6 m, în poartă: 2-1. MIN. 73: mare ocazie pentru Dulca, care trimite cu capul defectuos din poziție excelentă. MIN. 79; "ploaie" Kovacs, care nu anunță nimic, dar Băban, din cădere, trimite tiptil - tiptil, balonul în plasă pe lângă Ciucur: 3-1. MIN. 85: fault în careu al lui Simon asupra lui Vlaicu. Penalty-ul este transformat de Băban, care reușește primul său hat-trick din acest sezon: 4-1.

POLI - CFR CLUJ 4-1 (1-1)

Stadion Dan Păltinișanu, teren bun, timp frumos, spectatori 4.000.
Arbitri: V. Anghelinei - N. Arghir (ambii din Galați), M. Toader (Constanța).
Observator: O. Streng (Oradea).
Cartonașe galbene: Velcea, Trandu, Simon.
Cartonaș rosu: Cazan (min. 73).
POLI: TURCAȘ - Macavei - Ivan (72, Contescu), Trandu, Stoicov - Contra, Vlaicu (cpt.), Sandu (24, Velcea), CĂLIN - BĂBAN, KOVACS.
Antrenor: C. Rădulescu. Pe bancă: Almășan, Săvoiu, Bărbosu.
C.F.R. CLUJ: Ciucur (cpt.) - Găvrus - Dulca, FEDOR, Simon - Cazan, TĂMAȘ, MINTEOAN, Bota (63, Trușcă), Haitonic, Coroian.
Antrenor: Dr Constantin Rădulescu. Pe bancă: Cârlan, Matiș, Dumitrescu, Marian.
Jucătorul meciului: CĂLIN.

Declin sau suficiență?

● O oarecare suficientă s-a detașat în jocul lui Poli în primele 30 de minute, cele mai slabe făcute de studenți în acest campionat. ● Ca urmare, Poli a fost pentru prima oară condusă pe teren propriu de o echipă care a construit frumos, mai ales la firul ierbii, Minteoan si Tămas fiind doi dispeceri clarvăzători. ● Vizitatorii au făcut și un marcaj strict la piesele de bază ale lui Poli, care considerând meciul fără miză, au evoluat sub așteptări. ● Spatiile libere pe care au evoluat ceferiștii au dus și la două ocazii rarisime la poarta lui Turcas, pe care acesta le-a rezolvat în stil de mare portar (scorul era în acele momente de 0-1). ● După înlocuirea lui Sandu, destul de lent și departe de fază, Călin a trecut la închidere și Velcea ofensiv, schimbare care a mai înviorat echipa timișoreană. ● Gazdele și-au arătat predilecția de a-l juca pe Kovacs, însă nu cu folos maxim. E clar pentru toată lumea că Sanyi trebuie jucat cu mingi utile și nu aruncate la întâmplare, mingi care să-i pună în valoare viteza și forța de pătrundere. ● Deși a marcat de trei ori, Băban a avut o evoluție mai puțin convingătoare. ● Călin a fost din nou unul din puținii oameni lucizi de-a lungul celor 90 de minute. ● Surprinzător curajul echipei clujene, poate echipa cu cel mai frumos joc văzut la Timișoara, în ciuda locului din clasament. ● Să fie acest meci semnalul declinului lui Poli, mai ales că studenții sunt ca și promovați în D.N. (vezi analiza din pag. 7)?

MARIUS BREAZU

PARTIDA PRIN "ROENTGENUL DEMBO"

"Am prevăzut că va fi un meci greu. C.F.R. Cluj are un antrenor foarte bun care a învătat-o cei jocul colectiv. Este o echipă de surpriză. Este o adevărată școală. Cu ani în urmă, dacă a-ți urmărit-o, ați putut observa că C.F.R. Cluj totdeauna reușea jocuri foarte bune în deplasare încheiate deseori cu K.O.-uri surpriză. Chit că ei acasă joacă mai greu, pentru că n-au individualități care să sclipească. Cum i-am avut noi azi pe Vlaicu, pe Călin, care pot decide jocul. Tocmai de aceea au un joc compact, un joc de echipă, aleargă foarte mult. Noi am luat meciul cam ușor, am luat acel gol neasteptat și era normal ca echipa să se precipite puțin. Chiar și în repriza a doua, până am luăt conducerea, jocul a fost confuz. Suntem deficitari încă la execuții elementare. Preluări, nu știm să alegem totdeauna soluția cea mai bună, nu suntem spontani în atac. Nu se joacă faza care se cere și atunci se pierd poziții favorabile. Una peste alta, rezultatul e totuși meritat și confirmă locul pe care-l ocupăm în clasament."

PRIVIND ÎNAPOI ȘI... ÎN PERSPECTIVĂ

GLORIA REȘIȚA - POLI TIMIȘOARA		
1983 - 84	1 - 0	- liga a II-a
1988 - 89	2 - 4	- liga a II-a
CORVINUL HUNEDOARA - C.S.M. REȘIȚA		
1976 - 77	6 - 1	- liga I
1977 - 78	5 - 1	- liga I
1979 - 80	2 - 1	- liga a II-a
1993 - 94	0 - 1	- liga a II-a
C.F.R. TIMIȘOARA - A.S.A. TG. MUREȘ		
1990 - 91	3 -1	- liga a II-a
POLI TIMIȘOARA - JIUL PETROȘANI		
1974 - 75	1 - 1	- liga I
1975 - 76	3 - 1	- liga I
1976 - 77	3 - 0	- liga I
1977 - 78	1 - 1	- liga I
1978 - 79	3 - 0	- liga I
1979 - 80	2 - 0	- liga I
1980 - 81	0 - 0	- liga I
1981 - 82	1 - 1	- liga I
1982 - 83	0 - 0	- liga I
1984 - 85	2 - 0	- liga I
1989 - 90	4 - 0	- liga I
1990 - 91	1 - 0	- liga a II-a
F.C. I.E.E.L.I.F. - GLORIA REȘIȚA		
1992 - 93	1 - 0	- liga a II-a
1993 - 94	1 - 0	- liga a II-a
C.S.M. REȘIȚA - C.F.R. TIMIȘOARA		
1978 - 79	4 - 1	- liga a II-a
1980 - 81	2 - 1	- liga a II-a
1981 - 82	1 - 1	- liga a II-a
1982 - 83	3 - 1	- liga a II-a
1983 - 84	3 - 0	- liga a II-a
1984 - 85	2 - 1	- liga a II-a
1985 - 86	4 - 0	- liga a II-a
1988 - 89	2 - 1	- liga a II-a
1989 - 90	4 - 1	- liga a II-a
1990 - 91	1 - 1	- liga a II-a
1991 - 92	4 - 0	- liga a II-a
1993 - 94	1 - 2	- liga a II-a

LONGEVITATE

De remarcat că în campionatul 1975 - 1976, când C.F.R. Cluj a obținut ultimul punct la Timișoara în fața lui Poli (scor 2-2), antrenorul echipei clujene era tot cel de astăzi, dr. Constantin Rădulescu!

MINICRONICA SUBIECTIVĂ

UNIREA DEJ - GLORIA REȘIȚA 3-2 (1-1)

Impresii de la meciul susținut de Gloria la Dej am cules de la câțiva jucători întâlniți duminică dimineața prin Reșița. Iată un rezumat al celor aflate de la Brici, Marcu, Ciornei, Furdui, Kapornyai și alții...

S-a început cu formula: Fekete - Decuseară, Brici, Kapornyai, Beloia - Dacica, Dincă, Marcă, Chis - Laczko, Furdui. După pauză, în locul lui Laczko a intrat Marcu, iar în locul lui Beloia, accidentat, a evoluat Tuluc. Gloria a început dezinvolt, a marcat relativ repede prin Kapornyai, dar, din acel moment, jucătorii resiteni susțin că n-au mai fost lăsați să treacă centrul terenului. Brici povestește că la golul egalizator, fiind în postura de ultim apărător, a văzut nu mai puțin de 5 (!) jucători în spatele lui, inclusiv pe marcator Jucătorii Gloriei se plâng și de "tratamentul" din teren, Beloia, Furdui și Kapornyai fiind cei mai "pătiți".

Ținând cont și de "antecedentele Poli și CFR", Dejul se pare devine "urmașul" Călanului și al Cugirului... Au marcat: *Pârvu (38,51), Stanca (64) - Kapornyai (4), Brici (70)*

P.F.

CLASAMENT A II

	TOTAL						ACASĂ					AFARĂ					ADE -VĂR
POLI	24	18	4	2	62-16	58	12	12	0	0	48-4	12	6	4	2	14-12	+22
CORVINUL	24	14	4	6	56-26	46	12	11	0	1	42-7	12	3	4	5	14-19	+10
TRACTORUL	24	13	4	7	35-22	43	12	10	2	0	26-4	12	3	2	7	9-18	+7
CFR TMȘ.	24	11	5	8	28-27	38	12	9	3	0	23-8	12	2	2	8	5-19	+2
JIUL PETR.	24	12	1	11	44-37	37	12	9	0	3	32-10	12	3	1	8	12-27	+1
CSM REȘ.	24	10	7	7	22-23	37	13	8	5	0	18-2	11	2	2	7	4-21	-2
ASA	24	10	6	8	36-31	36	13	10	3	0	32-10	11	0	3	8	4-21	-3
GLORIA	24	11	3	10	29-31	36	11	10	1	0	21-6	13	1	2	10	8-25	+3
GAZ METAN	24	10	4	10	31-23	34	12	9	1	2	23-5	12	1	3	8	8-18	-2
UNIREA A.I.	24	10	4	10	23-20	34	12	9	2	1	21-5	12	1	2	9	2-15	-2
UNIREA DEJ	24	10	4	10	33-31	34	12	9	1	2	23-10	12	1	3	8	10-21	-2
FC BIHOR	24	10	3	11	33-33	33	12	9	1	2	24-8	12	1	2	9	9-25	-3
ICIM	24	10	2	12	26-26	32	13	9	1	3	20-8	11	1	1	9	6-18	-7
METROM	24	10	2	12	23-26	32	11	9	1	1	17-1	13	1	1	11	6-25	-1
IEELIF	24	8	5	11	32-35	29	12	8	3	1	29-8	12	0	2	10	3-27	-7
CFR CLUJ	24	6	5	13	27-49	23	11	6	3	2	15-9	13	0	2	11	12-40	-10
PHOENIX	24	4	7	13	12-44	19	12	3	6	3	10-9	12	1	1	10	2-35	-17
ARMĂTURA	24	2	4	18	15-67	10	12	2	4	6	11-18	12	0	0	12	4-49	-26

ETAPELE VIITOARE

Miercuri, 19 aprilie:
Jiul Petroșani - Unirea Dej; C.F.R.Cluj - F.C. IEELIF; Gloria Resita - Poli; Metrom - Phoenix; Unirea A.I. - F.C. Bihor; Corvinul - C.S.M. Resita; Gaz Metan - Armătura; C.F.R. Tms. - A.S.A.; Tractorul - I.C.I.M.
Sâmbătă, 22 aprilie:
Poli - Jiul Petrosani; Unirea Dej - Unirea A.I.; F.C. Bihor - Gaz Metan; Metrom - C.F.R. Cluj; F.C. IEELIF - Gloria Resita; C.S.M. Resita - C.F.R. Tms; Armătura - Corvinul; Phoenix - I.C.I.M.; A.S.A. - Tractorul.

REZULTATE A1

Flacăra Moreni - Rocar Buc. 1-0; Metalul Plopeni - Bucovina Suceava 3-0; Portul C-ța - Poiana Câmpina 2-0; Cetatea Tg. Neamț - F.C. Vâlcea 2-0; Dacia Pitești - Constant Galați 4-1; Callatis Mangalia - Steaua Mizil 0-1; Polit. Iași - Gloria Buzău 4-1; Dacia Brăila - Selena Bacău 2-0; Faur Buc. - Acord Focșani 2-1.

În clasament: *1. Dacia Brăila 55p.* (56 - 12); *2. Selena Bacău 52 p.* (47 - 19); *3. Polit. Iași 43 p.* (44 - 22)... *16. Acord Focșani 27 p.* (36 - 48); *17. F.C. Vâlcea 26 p.* (25 - 38); *18 Callatis Mangalia 14 p.* (29 - 72).

JUCĂTORUL MECIULUI

FLORIN CĂLIN

"A fost un meci greu. Echipa din Cluj a venit bine pregătită fizic dar mai ales tactic. Acesti tineri de la C.F.R. sunt, cred, pregătiti în scolile de fotbal din Cluj. Au jucat organizat! Noi am încercat să dăm repede gol, n-am reușit, am luat noi gol și a fost din ce în ce mai greu. Noroc cu acel gol al lui Velcea, care de fapt a fost sau n-a fost gol. N-am fost destul de aproape și când am văzut că mingea se duce spre poartă am întors capul. A doua repriză a fost mai bună. Am câștigat și punctele sunt cele care contează, chiar dacă jocul azi a lăsat de dorit."

DUPĂ RĂZBOI

CONSTANTIN RĂDULESCU (antrenor C.F.R. Cluj): *"A fost o primă repriză echilibrată în care echipa mea a făcut față jocului, s-a apărat exact, a contraatacat organizat și foarte precis. Am dat un gol foarte frumos! Semne de întrebare ridică primul gol marcat de Politehnica. În repriza a doua, echipa mea a făcut greseli mari, s-a retras deliberat în apărare, lucru pe care eu nu l-am indicat. Am pierdut pe felul în care băieții n-au știut să gândească repriza a doua. Victoria lui Poli este meritată, însă nu la scorul de 4-1, la care a contribuit destul de mult și arbitrajul."*

VIOREL BOIȚ (președinte Poli): *"Am avut un adversar dificil, un adversar bine așezat în teren, cu individualități remarcabile și cu un antrenor meseriaș. Mă mir de locul ocupat de C.F.R. Cluj în clasament. Echipa noastră a jucat slab în prima parte, a luat meciul prea ușor, n-a pasat, n-a legat jocul. În repriza secundă valoarea și-a spus cuvântul. Celelalte rezultate ale etapei sunt bune pentru noi. Îmi pare rău de C.F.R.! E groaznic ca după o muncă de un meci întreg să iei gol în ultimul minut!*

Rea Costică - 61

Deși au jucat sub așteptări, băieții i-au oferit o victorie antrenorului Costică Rădulescu de ziua lui, ieri antrenorul lui Poli (pe care elevii săi l-au adus în pragul lacrimilor sâmbătă) împlinind 61 de ani.

La mulți ani!

Meciul numărul 450

Sâmbătă, Poli a evoluat pentru a 450-a oară în divizia secundă, în cei 16 ani acumulând următorul bilant: 258 victorii, 87 meciuri egale, 105 înfrângeri, golaverajul fiindu-le favorabil studenților, 948-474.

CELELALTE REZULTATE

ARMĂTURA - UNIREA A.I. 0-1: Stoica (20-penalty). Eliminat: Barna (Armătura - min.69)
A.S.A. - CORVINUL 3-3: L. Moldovan (7 și 88-penalty), Pâslaru (36) - Păcurar (31), Costăchescu (45 și 85).
PHOENIX - TRACTORUL 2-2: Somchereki (61), F. Mureșan (76) - Isăilă (15), Ciolănel (38).
F.C. BIHOR - JIUL PETROȘANI 1-1: Erdely (18) - Movilă (39)
F.C. IEELIF - METROM 1-1: Florescu (40) - Mocanu (57). Eliminați: Niculescu (F.C. IEELIF - min. 34) și Mircioiu (Metrom - min. 79).

ECHIPA BANATULUI

etapa a VII-a

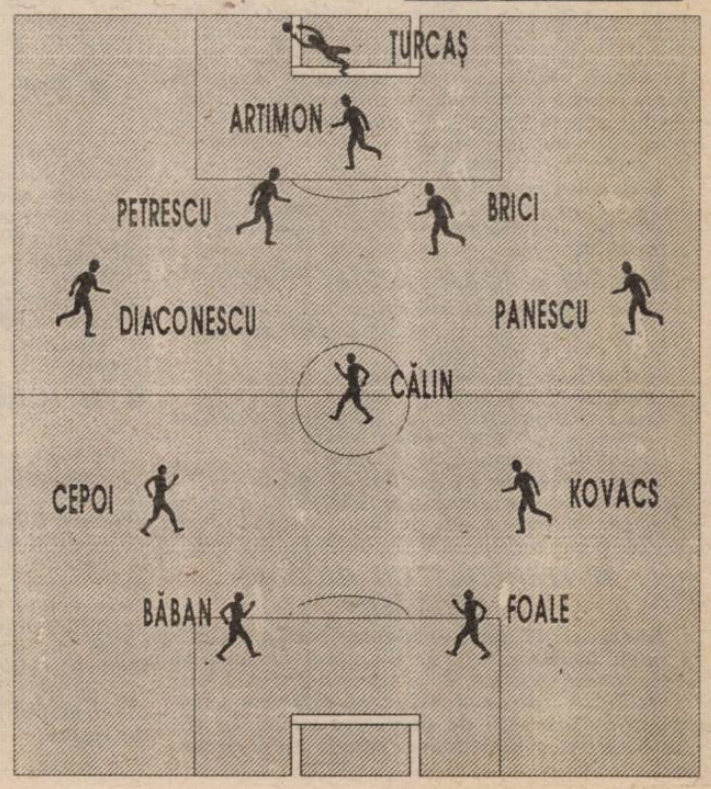

B4

Sărăcie lucie..

FC ARAD - AS SIGHETUL MARMAȚIEI 0-1 (0-0)

Stadion Aris, timp frumos, spectatori 300.
Arbitri: P. Păunescu - P. Bran, V. Barbu (Rm. Vâlcea).
Observator: D. Băjenescu (Timișoara).
Cartonase galbene: Voinea, Arman.
F.C. ARAD: SIM - VOINEA - Barna, V. Arman, Fericean - Abrudean, Mados, Burescu (cpt.), Iancu (66 Bugariu) - Volocaru (62 Bodea), Ștefăligă.
Antrenor: Fl. Domide. Pe bancă: Fl. Moț, Ghe. Teacă, Câmpian.
A.S. SIGHET: Gâta (88 Pricop) - PAUL (cpt.) - HECICO (86 Ster), Hotya, Cristea - Petran, EGRESSY, Dăncuș, Mureșan - China (56 Silaghi), D. MOLDOVAN.
Antrenor: N. Onciu. Pe bancă: Fătu, Tătar.
A marcat: D. MOLDOVAN (61) - care a reluat cu latul în poartă, mingea centrată de Hecico.
JUCĂTORUL MECIULUI: HECICO.

● Partidă cu miză numai pentru oaspeți. Așa s-a și desfășurat, ei făcând legea jocului, după reguli numai de ei știute. Chiar dacă gazdele au jucat de această dată mai cursiv și au ratat exasperant, nu s-au omorât prea mult cu firea. ● Într-un fel pare explicabilă evoluția lor, de vreme ce marea majoritate a jucătorilor sunt șomeri, iar despre prime de joc nici nu poate fi vorba.

OVIDIU PĂCURARIU

B3

O remiză bună pentru alții...

VULTURII LUGOJ - MINERUL MOTRU 1-1 (0-0)

Stadion Tineretului, teren bun, timp frumos, spectatori 400
Arbitri: C.Marinescu, N.Morodui, I.Popa (toți din București)
Observator: O.Streng (Oradea).
Cartonașe galbene: Cical, Bădău, Iacob, Ivașcu, Mustață, Turcin.
Cartonașe roșii: Nițu, Păiuș.
VULTURII: Ardeleanu - PODEAN (cpt.) - Copaci, Cical, Aioanei - Nițu, Mitrache, Bădău, PLOSCARIU - Ilcu (33, Todorescu), Rotariu (71, Popovici).
Antrenor: Ilie Rotariu. Pe bancă: Bagiu, Miron.
MOTRU: Niță - IVAȘCU - Oprița, Păiuș, Iacob - Popa (81, Luță), Bica, Mustață, DOGARU (cpt.) - Turcin (58, Rădulescu), Axinte.
Antrenor: Silviu Lung. Pe bancă: Barbu, Nanu, Cernica.
Au marcat: TODORESCU (min. 53), cu un șut de la 16 m pe jos, în dreapta portarului; AXINTE (min. 77) reluare cu capul din 6 m, după un corner.
Jucătorul meciului: IVAȘCU.

Un meci de la care ambele echipe așteptau mai mult dar, după cum s-a jucat, rezultatul este echitabil. ● Vulturii au căzut fizic după primul gol, permițând oaspeților să controleze jocul, fără a pune însă în pericol poarta lugojenilor. ● Echipa din Motru, comparativ cu alte pretendente la promovare, pare o echipă destul de subțire, dar cum de multe ori banii vorbesc, mai știi...

ILIE ROTARIU: *"Joc disputat, încheiat cu un rezultat echitabil, Motru fiind una dintre cele mai bune echipe din serie."*

SILVIU LUNG: *"Am jucat foarte prost în prima repriză. Ne-am mai revenit după golul primit, dar a fost prea târziu. Arbitraj impecabil."*

RAUL SPILLER

B4

MINICRONICA SUBIECTIVA

Minerul Uricani - Vestpetrom Pecica 4-0

Marius Drăguceanu: *"Deși am pierdut la patru goluri diferență, scorul nu reflectă situația reală din teren, deoarece e greu să joci împotriva a paisprezece adversari...*

Arbitrajul ne-a fost ostil. Al doilea gol din penalty ne-a tăiat tot elanul.

Am utilizat echipa: Pătruț - I. Arman - Sucigan, Rădoi, Dudaș - Zaharia (Iftimie), Burtea, Besermann, Cr. Sandu - Nedelea, Arși (Cameniță)"

B3

Gol mic, puncte mari

MINERUL ANINA - MINERUL BERBEȘTI 1-0 (0-0)

Stadion Metalul, teren bun, timp frumos, spectatori 100.
Arbitri: C.Negulescu, Fl. Purcăroiu, Gh. Andrei (toți din Ploiești)
Observator: C. Bîtlan (Craiova).
Cartonașe galbene: Grigore
ANINA: Steiner (cpt.) - Ghideu - Lazăr, PEREȘ, IORGA - Colța, Ciorea, CROITORU; VUIA - Lala (62, Mărginențu), Bülle (75, Gomboș).
Antrenor: N. Chirilă. Pe bancă: Avram, Țuțuianu, Malița.
BERBEȘTI: ANIȚA - Ilinca - Diaconu, Vilău, Grigore - Nica, GOLESCU (85, Szabados), Amati, Brădescu - PURDĂ, Lazăr.
Antrenor: L. Coca. Pe bancă: Monea, Dima, Vlăducu.
A marcat: PEREȘ (min. 80), care a reluat cu capul un corner executat de Vuia, pe traiectoria balonului intrepunându-se și Purdă.
Jucătorul meciului: -

Început în forță al echipei aninene, care în primele 20 de minute a ratat 3 mari ocazii (Colța două și Bülle). ● În min. 20 Purdă s-a aflat singur față în față doar cu Steiner însă a șutat pe lângă poartă. ● Același Purdă a avut o nouă situație favorabilă (min. 37) însă lorga a respins în ultimă instanță. ● Repriza secundă consemnează o dominare puternică a gazdelor (șut Colța din 4 m în portar). ● Ultimele 5 minute îi găsesc în atac pe olteni, însă șansa a fost duminică de partea colegilor "de șut" din Anina.

LAURENȚIU COCA: *"Cred că după aspectul jocului am fi meritat un egal. Până una - alta ocaziile ratate de noi s-au răzbunat."*

NICOLAE CHIRILĂ: *"Am meritat victoria, deși suntem foarte deficitari în faza ofensivă. Stă mărturie sumedenea de ocazii pe care le-am ratat."*

FLORIN NEMEȘ

B3

În pauză s-au aruncat "zarurile"

ARSENAL REȘIȚA - ARO CÂMPULUNG MUSCEL 1-3 (1-1)

Stadion IMR, teren bun, timp frumos, spectatori 600 (mai mulți ca la CSMR - Gaz Metan Mediaș)
Arbitri: Gh. Brad (Cluj) - D.Moldovan (C. Turzii) - D.Prundean (Dej).
Observator: I.Igna (Timișoara)
Cartonașe galbene: Micu.
ARSENAL: C.Balaci - Micu (cpt.) - Păunescu (78, Chitucea), R.David, Zsizsik - Șobache (66, Marinescu), Bană, Buda, Șola - Cl.Balaci, Dumitru.
Antrenor: I. Florea. Pe bancă: Stoia, Minea, Tănăsie.
ARO: ANGHEL - Dumitrescu - Jitaru, Predică, Durdun - BĂDESCU, EFTIMIE (cpt.), V.Popescu (63, STOIAN), DIN (80, Ionică) - Coman, PROCORODIE. Dir tehnic: Nicolae Dobrin. Pe bancă: Neroiu, Butaru, Panduru.
Au marcat: PROCORODIE (min. 11) cu capul după o așezare a lui Eftimie; Cl.BALACI (min. 20), deviind cu capul un corner executat de Zsizsik; PROCORODIE (min. 68) cu capul la vinclu la un corner executat de Eftimie; STOIAN (min. 75) cu latul din corner după o excelentă centrare efectuată de același Eftimie.
Jucătorul meciului: EFTIMIE.

Diametral opuse pozițiile în clasament ale celor două echipe, una cu șanse la promovare, cu directorul Dobrin la timonă (ce mi-e Dacia, ce mi-e ARO) cu Tănăsescu antrenor principal și Dan Silvășan mare organizator pe de o parte și echipa gazdă retrogradată 99 la sută, cu sponsorul IMR "văicărindu-se" prin ziare că trebuie să închidă fabrica și ca și capac după Vasiu (plecat la CSMR), Stănescu și Ciocan (scoși din lot) iată-i pe "tunari" și fără Căprariu (luat de tot la CSMR) cu două săptămâni în urmă. ● Prima repriză a fost echilibrată, jocului inteligent practicat de "bătrânul" Eftimie, opunându-i-se avântul exercitat de Șobache, Buda și Șola ce a culminat cu spectaculosul gol al lui Cl.Balaci. ● La pauza mare vânzoleală la vestiare, poate s-a aflat rezultatul după 45 de minute de la Lugoj, căci după nu mai puțin de 22 de minute de odihnă s-a reluat un joc care n-a semănat de loc cu prima parte.

I. FLOREA: *"Nu sunt în stare să mai articulez nici un cuvânt..."*

N. DOBRIN: *"Dacă prima repriză a fost echilibrată, cred că după pauză am reușit să ne impunem. Noi am jucat mai ofensiv, spectaculozitatea jocului fiind influentată însă de miză. Eftimie rămâne la 35 de ani piesa noastră de bază, tot jocul nostru trece pe la el. Sperăm ca până la derbyul de la Motru lucrurile să se clarifice, adică noi să ne distanțăm suficient. Și de ce n-am bate și la Motru?*

PETRU FUCHS

CLASAMENT B3

CÎMPULUNG	26	17	3	6	53-18	54
MOTRU	26	17	2	7	66-31	53
FC DROB.	26	15	3	8	49-33	48
STOINA	26	15	1	10	46-34	46
LUGOJ	26	12	5	9	38-28	41
DEVA	26	12	4	10	49-35	40
C. DE ARG.	26	12	3	11	50-44	39
VIDELE	26	13	0	13	32-40	39
MĂTĂSARI	26	12	1	13	39-31	37
SADU	26	12	1	13	30-30	37
ROVINARI	26	11	4	11	27-31	37
ALEXANDR.	26	11	4	11	30-35	37
ȚICLENI	26	12	1	13	36-47	37
ANINA	26	11	3	12	36-36	36
CRAIOVA	26	11	2	13	42-38	35
BOCȘA	26	10	4	12	36-47	34
BERBEȘTI	26	11	1	14	38-51	34
UMT	26	10	2	14	37-47	32
ARSENAL	26	7	3	16	31-59	24
DRĂGĂNEȘTI	26	3	5	18	24-74	14

ETAPELE VIITOARE B3

Miercuri, 19 aprilie:
Mătăsari - Constr. Craiova; UMT - Alexandria; Bocșa - Rovinari; Țicleni - Arsenal Reșița; ARO Cîmpulung - Vulturii; Motru - Videle; Sadu - Anina; Berbești - Deva; Stoina - Drăgănești Olt; F.C. Drobeta - Curtea de Argeș.
Sâmbătă, 22 aprilie
Constr. Craiova - Curtea de Argeș; Alexandria - Mătăsari; Rovinari - UMT; Arsenal Reșița - Bocșa; Vulturii - Țicleni; Videle - ARO Cîmpulung; Anina - Motru; Deva - Sadu; Drăgănești Olt - Berbești; F.C. Drobeta - Stoina.

CELELALTE REZULTATE B3

Curtea de Argeș - Minerul Mătăsari 2-2; Constructorul Craiova - U.M.T. 3-1; Unirea Alexandria - Metalul Bocșa 2-0; Mineral Rovinari - Petrolul Țicleni 4-0; Petrolul Videle - Metalurgistul Sadu 1-0; Vega Deva - Petrolul Stoina 3-2; Sportul Drăgănești Olt - F.C. Drobeta 0-2.

CELELALTE REZULTATE B4

Minerul Cavnic - C.P.L. Arad 0-0; Laminorul Zalău - Olimpia Satu Mare 0-1; Metalurgistul Cugir - Parângul Lonea 3-1; Avântul Reghin - AS Poroșeni 1-0; Motorul Arad - Minerul Sărmășag 4-0; Minerul Lupeni - Chimica Târnăveni 3-0; Sticla Turda - Minaur Zlatna 0-1; Negrești Oaș - Olimpia Salonta 2-0.

CLASAMENT B4

ZLATNA	26	20	1	5	74-22	61
SIGHET	26	15	3	8	48-23	48
LONEA	26	14	4	8	57-33	46
OLIMPIA S.M.	26	15	1	10	58-37	46
CUGIR	26	14	0	12	45-32	42
TÂRNĂVENI	26	13	3	10	50-39	42
PAROȘENI*	26	15	1	10	44-36	42
SALONTA	25	12	3	10	31-32	39
MOTORUL	26	12	2	12	46-36	38
URICANI	25	12	1	12	44-47	37
ZALĂU	26	12	1	13	35-39	37
LUPENI	26	12	1	13	43-49	37
FC ARAD	26	11	3	12	42-48	36
NEGREȘTI	26	11	1	14	35-63	34
SĂRMĂȘAG*	26	12	1	13	28-46	33
VESTPETROM	26	10	2	14	37-56	32
TURDA	26	9	3	14	36-44	30
CAVNIC	26	8	4	14	26-36	28
CPL ARAD	26	6	3	17	26-47	21
REGHIN	26	6	2	18	24-64	20

*) Echipe penalizate cu 4 puncte

ETAPELE VIITOARE B4

Miercuri, 19 aprilie:
C.P.L. - Zalău; Olimpia S.M. - Cugir; Lonea - Reghin; A.S. Poroșeni - Uricani; Pecica - Motorul; Sărmășag - Lupeni; Târnăveni - Turda; Zlatna - Negrești Oaș; Salonta - F.C. Arad; Sighet - Cavnic.
Sâmbătă, 22 aprilie:
Zalău - Cavnic; Cugir - C.P.L.; Reghin - Olimpia S.M.; Uricani - Lonea; Motorul - A.S. Poroșeni; Lupeni - Pecica; Turda - Sărmășag; Negrești Oaș - Târnăveni; F.C. Arad - Zlatna; Sighet - Salonta.

Nu-i vestiaru' seif de bancă...

■ GHINIOANELE S-AU ȚINUT LANȚ

Vineri, ca de obicei, Poli a plecat în cantonament la Șag. Dar lipsa de căldură din camere i-a determinat pe băieți să amplaseze câte un radiator în fiecare încăpere. Numai bine că s-a petrecut o explozie la tabloul electric. Deci, în camere din nou temperatura de afară! Fapt ce l-a determinat pe doctorul Manciu să-l sfătuiască pe antrenorul Costică Rădulescu să renunțe la cantonament și să le dea liber jucătorilor. Zis și făcut. Numai că prestația neconvingătoare din partida cu C.F.R. Cluj l-a pus pe gânduri pe antrenorul timișorean, care a dat vina pe lipsa cantonamentului, neputând astfel să-i controleze pe alb-violeți.

■ CINE-L POATE AJUTA PE SZIJJ?

Reproducem mai jos rețeta necesară, procurării lentilelor de contact pentru atacantul CSMR-ului, Joska Szijj.

- dioptrii 3.5 la ochiul drept
- dioptrii 3.5 la ochiul stâng
- raza de curbură = 7,4 mm pentru ochiul drept și 7,4 mm pentru ochiul stâng
- diametrul corneean = 12 mm.

Facem aceasta cu gândul că poate la Timișoara sau la Arad s-ar găsi mai repede decât la Reșița un om de bine care să-i ofere un rând de lentile, atât de necesare lui Szijj!

■ PERIPEȚIILE LUI NICOLAE SECOȘAN

Miercuri, 12 aprilie, Nicolae Secoșan a plecat cu trenul spre Tg. Jiu, unde trebuia să comenteze meciul de Cupă dintre UTA și Petrolul. Pentru nea Nicu însă călătoria a fost plină de peripeții de parcă era vineri, în 13! În localitatea Bâru Mare, situată la 30 de km de Petroșani, trenul s-a oprit, linia fiind închisă. Noroc cu șeful de gară, care l-a recunoscut pe dl. Secoșan și a telefonat la șantierul de construcții al căilor ferate, de unde a venit o mașină (ARO), care l-a transportat până la Tg. Jiu. La întoarcere însă, drumul a fost mult mai plăcut, în compania președintelui arădean Ladislau Kőrösi.

■ S-A MUTAT IOAN IGNA LA REȘIȚA?

Cel puțin așa ar fi tentați să creadă iubitorii fotbalului de la Reșița, care au avut ocazia să-l vadă pe observatorul timișorean în cursul lunii aprilie mai toată ziua prin orașul lor. În numai 9 zile, Ioan Igna a "observat" trei echipe reșițene: Gloria (cu F.C. Bihor), CSMR (cu Gaz Metan) și Arsenal (cu ARO Câmpulung). Dacă o va ține tot așa, s-ar putea să aibă necazuri cu poliția locală! Nu de alta, dar va trebui să-și pună viza de flotant!

■ ȘI TOTUȘI, GAZONUL A FOST DE VINĂ!

Sâmbătă, în partida cu CFR Cluj, o parte a componenților lui Poli alunecau pe gazon, de parcă evoluau pe un patinoar. În special Vlaicu și Băban. Nedumerit, agentul nostru s-a strecurat după meci la vestiare și a reușit să măsoare cu șublerul (dotat omu', n-ai ce zice) crampoanele celor doi. Culmea, respectivele crampoane erau cele mai mari posibile! Enervat peste măsură, agentul a intrat pe dreptunghiul verde. Ei, aici s-a lămurit! Unele porțiuni ale terenului (în special cele laterale) erau îmbibate cu apă, efect al ploii sau ninsorii, ce-o mai fi fost, de vineri.

AGENȚURA

ZODIAC
Ghid Astrologic pentru toate semnele
O publicație pe care merită s-o așteptați cu nerăbdare

GIGI BORUGĂ

"Mă bazez pe seriozitatea președintelui clubului..."

(Dialogul a avut loc vineri 14.04.95 într-un salon al Spitalului județean Arad).

Rep.: În primul rând, cum te simți?

G.B.: Nu pot să mă laud prea mult. Uneori am dureri de cap puternice mai ales dimineața și seara.

Rep.: Te consideri un antrenor ghinionist?

G.B.: Nu! Din contră, mă consider un antrenor norocos.

Rep.: Cum ai primit vestea că în locul tău a fost numit un alt antrenor și cine te-a anunțat despre acest lucru?

G.B.: Duminica trecută am ieșit pentru puțin timp din spital. M-am dus acasă unde a venit dl. Faur și marele maestru al "combinațiilor machiavelice" Gigi Ivan, care m-au consultat și pe mine în privința noului antrenor care ar urma să fie numit la UTA. Cum știam că antrenorii din Arad sunt "ciumați", am considerat totuși că Ionuț Popa sau Flavius Domide erau cei mai nimeriți a fi numiți în acest post. Ei cunoșteau cel mai bine echipa, dar mintea diabolică a lui Gigi Ivan se și gândea la alte persoane. Eu am pomenit încă un nume: Ion Moldovan. De numirea acestuia m-a anunțat, la spital, președintele clubului Ladislau Körösi, vineri dimineața. Sincer să fiu, mă așteptam ca Ion Moldovan să mă viziteze la spital.

Rep.: Încerci un regret că nu mai ești antrenor la UTA?

G.B.: Bineînțeles. Echipa avea șansa barajului pe care o păstrează și acum.

Rep.: După ce te vei însănătoși ce ai de gând să faci?

G.B.: Când îmi voi reveni complet, mă voi apuca din nou de fotbal, unde, nu știu... Am contract cu UTA până în 20 iulie 1995. Sper să fiu remunerat până atunci, bazându-mă pe seriozitatea președintelui clubului, Ladislau Körösi.

Rep.: Ai menționat că ai intenția de a te ocupa de fotbal și pe viitor. De pe ce poziție?

G.B.: Mă mai gândesc, dar mai mult ca sigur că nu voi mai fi antrenor. Poate voi ocupa o funcție administrativă.

Rep.: Colegii mei din redacția "Fotbal Vest" îți urează însănătoșire grabnică și te așteaptă din nou printre ei.

G.B.: Vă mulțumesc mult și mă rog lui Dumnezeu să fie așa.

OVIDIU PĂCURARIU

E PROMOVATĂ POLI ... SAU NU?

În ultimele zile se tot discută despre situația Politehnicii, dacă mai are probleme în ce privește promovarea în Divizia Națională. Până una-alta, să vedem cum stăteau lucrurile în ceilalți ani când Poli a promovat din liga secundă, după 24 de etape, exact ca în momentul de față.

Sezonul 1983-84

1. Poli	24	17	2	5	67-21	36
2. "U" Cluj	24	17	1	6	49-16	35

Sezonul 1986-87

1. Poli	24	15	6	3	58-27	36
2. FC Bihor*	24	14	7	3	37-9	32

*) penalizată cu 3 puncte

Sezonul 1988-89

1. Poli	24	17	4	3	60-24	38
2. UTA	24	17	1	6	58-26	35

Sezonul 1994-95

1. Poli	24	18	4	2	62-16	58 (40)
2. Corvinul	24	14	4	6	56-26	46 (32)

Este lesne de observat că în acest an Poli va obține cea mai ușoară promovare din ultimii 4 ani jucați în divizia secundă. Stă mărturie avansul liniștitor pe care îl au studenții în acest moment (în clasamentul din 1994-95 am trecut în paranteze numărul de puncte dacă victoria ar fi fost răsplătită cu doar 2 puncte, așa cum s-a întâmplat în sezoanele trecute). Încă un argument decisiv poate fi valoarea adversarelor, Corvinul fiind departe de "U" Cluj '84, Bihor '87 și, mai ales, UTA '89. Deci, Poli abordează ultimele 10 etape (5 meciuri acasă și 5 afară) cu un avantaj de 4 victorii față de următoarea sa. Personal, nu cred că Poli nu va mai veni cu puncte din deplasare, iar Corvinul va câștiga cel puțin 4 meciuri pe terenuri străine, alături de un meci egal, caz în care ar prelua șefia seriei. Deci este promovată Poli sau nu?

MARIUS BREAZU

Marți, 18 aprilie

13,00 și 19,00 Eurogoluri - *Eurosport*
14,30 Campionatul brazilian - *Eurosport, înregistrare*
17,00 Atletico - Real Madrid - *DSF, înregistrare*
19,25 Parma - Bayer Leverkusen (Cupa UEFA) - *RAIDUE direct*
21,15 Borussia Dortmund - Juventus *(Cupa UEFA), SAT 1 și RAIUNO, direct*
00,00 Cupa UEFA - *Eurosport, înregistrări*
1,25 Champions League Extra - *RTL*

Miercuri, 19 aprilie

13,00 Cupa UEFA - *Eurosport, înregistrări*
21,30 Milan - Paris SG (Liga Campionilor) *TVR 1 și Canale 5, direct*
21,30 Ajax Amsterdam - Bayern München (Liga Campionilor) *RTL direct, TVR 1 (23,30) și Italia 1 (23,45) înregistrări.*
23,35 Gloria Reșița - Poli Timișoara (Divizia A), *TVT '89, înregistrare*

Joi, 20 aprilie

17,15 Olanda - Portugalia (Camp. Mondial tineret sub 20 de ani), *Eurosport, direct*
19,45 Australia - Germania (Camp. Mondial tineret sub 20 de ani), *Eurosport, direct*
21,30 Sampdoria - Arsenal (Cupa Cupelor), *RAIDUE, direct*
23,00 Cupa Cupelor, *Eurosport, înregistrări*
23,35 CFR Timișoara - ASA Tg. Mureș (Divizia A) *TVT '89, înregistrare*
00,30 Liga Campionilor - *Eurosport, înregistrări*

Sâmbătă, 22 aprilie

18,30 CSM Reșița - CFR Timișoara (Divizia A) TVT '89 înregistrare
22,00 Camp. Spaniol *DSF direct*

Duminică, 23 aprilie

15,00 Poli Timișoara - Jiul Petroșani (Divizia A), *TVT '89, înregistrare*
23,55 Milan - Torino (camp. italian) *DSF, înregistrare*

** Nu răspundem pentru eventualele modificări ulterioare ale programelor.*

BOEMA NOASTRĂ

CAFENEAUA FOTBALULUI

(pistoalele se lasă la garderobă)

La a 6-a ediție a CAFENELEI FOTBALULUI, nașul, Laz Knejevici a ridicat ștacheta foarte sus! A făcut un adevărat spectacol. Era, pe undeva și firesc să se întâmple așa, cika Laza fiind, de fapt, un as al... show-business-ului! Și și-a ales și in potriviți...

Primul, *NICOLAE REUTER*, Csikily bacsi, adevărată istorie vie a fotbalului timișorean... și național, la aproape 81 ani, s-a dovedit același viguros și sportiv om de fotbal! *"Ce-i fotbalul? Acest fenomen care a evoluat în câțiva zeci de ani de la mingea de cârpă la... milioane de dolari?... Nu există fotbal mare, noi degeaba discutăm acum, aici, fără noroc! A spus-o și Franz Beckenbauer, care știe fotbal mai mult decât toată Europa la un loc!... Trebuie lucrat mai mult la educația fotbaliștilor. Să învețe fotbalul de plăcere, nu să învețe să iubească banii! Noi ne antrenam la strand, jucând miuțe în care faultul nu făcea parte din regulament!..."* Au fost câteva spicuiri din tiradele inegalabilului Csikily bacsi, timișorean care a jucat 18 meciuri în națională, pe vremea când România juca 1 sau 2 jocuri internaționale pe an! Csikily bacsi a fost aplaudat la CAFENEA ca în vremurile "bune" când pășea pe gazonul R.G.M.T.-ului sau C.F.R-ului!

A urmat la microfon BRAȚIKA FENIAȚ! Cu tristețea generației de fotbaliști - copii sârbi deportată în Bărăgan. Cika Bratika ne-a dezvăluit similitudinea vieții sale fotbalistice cu cea a lui Veselin Pain. Cu care a început fotbalul pe terenul sindicatelor textiliste sub îndrumarea lui... nea Vasile Deheleanu! Cu Pain s-a întâlnit, apoi, și în Bărăgan. Și s-au făcut frați pe viață, la IAS Petroiu, unde au înființat o echipă de fotbal! Dar n-au fost primiți în campionat fiind considerați o echipă de... bandiți!! Drumul fotbalistic al lui Bratika Feniat a continuat la Constanța, via Fetești. A fost, pe malul Mării, component al primei generații de timișoreni - constănțeni, alături de Pim Cădariu, Retezan, "Piglaiz" Munteanu. Au urmat apoi Brânzei, Ciosescu, Dinulescu, Manolache... Ca și component al Farului, lui Feniat i s-a interzis evoluția împotriva Științei, la Timișoara! Avea domiciliul forțat! Când a primit dreptul de a reveni acasă, în Banat, s-a legitimat la CFR. Unde l-a întâlnit pe... Pain...

Șlagărul serii a fost HELMUTH DUCKADAM! Noramal, am spune! Omul performanței, relativ proaspete. Omul dintre noi care a ajuns acolo sus. Cel mai sus! Era în '86, la Sevilla! Și Duckadam a adus caseta cu penalty-urile trase atunci. Spre deliciul și... emoția auditoriului! Care a aplaudat imaginile la... scenă deschisă! De parcă era... live! Și Helmuth a retrăit, încă o dată, cu emoție și MODESTIE cele patru penalty-uri apărate pe "Sanchez Pizjuan"! Și s-a pus pe povestit. Parcă n-am fi vrut să termine! Cu culisele!Doar era la cafenea: *"La Sevilla spaniolii aruncau în noi cu cuburi de gheață. Pe căldura de acolo, se topeau și dispărea corpul delict. S-a aruncat și cu portocale. La noi nu erau. La București se trăia... Cernobîlul!" Înainte de meci am făcut antrenamente cu aprobare specială!"* Duckadam a făcut față și tirului întrebărilor asistenței: *"Apărarea unui penalty nu e rodul întâmplării! Se spune că un penalty bine executat nu poate fi apărat! Dar la loviturile de departajare intervine miza, nervii și... stăpânirea de sine."* Și ca o încheiere: *"Toată viața am visat să apăr într-un meci mare în care să se decidă totul de la 11 m! Incredibil, dar așa s-a întâmplat..."*

A fost Duckadam, domnilor!

Laza Knejevici a mai povestit! Superpovestit! Și-a adus și un saxofonist și ne-a cântat! Stacheta, cum am spus, e foarte sus. Trezește ambiții! Mai ales ale nașului următor: FLORIN IACOB. Invitați: CICI MANOLACHE și PETRE MEHEDINȚU!

DUKI POPOVICI

Cafeneaua în dialog

LAZA KNEJEVICI către Nicolae Reuter: *"Csikily bacsi, v-am văzut, copil fiind, la meciul acela la care mingea a fost aruncată din avion!"*
CHISI: *"Pe vremea aia nici nu erau avioane!"*
NICOLAE REUTER: *"Asta voi, la țară, nu ați văzut avioane!"*

* * *

BRAȚIKA FENIAȚ către Laza Knejevici: *"Nu înțeleg cum tu, care ești mare polist, ai invitat la CAFENEA doi ceferiști?!"* (n.n. Feniat și Reuter)

* * *

BRAȚIKA FENIAȚ: *"Când am revenit la Timișoara și m-am legitimat la CFR, antrenorul de atunci... Nicolae Reuter ne-a aliniat și ne-a spus: Dacă voi sunteți curve nu uitați că eu sunt șef de cuplărai!"*

CONCURS

FOTBAL VEST pentru... ORIENT

Cu 1200 de lei puteti vizita Istanbulul!

Este suficient să încercuiți răspunsurile corecte în toate cele 4 taloane ale lunii și veți participa la tragerea la sorți care vă poate trimite într-o excursie la Istanbul.

TALON 3

A. Care echipă a câștigat cele mai multe Cupe ale Campionilor Europeni?
1. Tiligul Tiraspol
X. Real Madrid
2. Bayern München

B. Care jucător este poreclit "Maradona din Carpați"?
1. Adrian Stoicov
X. Hristo Stoichkov
2. Gheorghe Hagi

NU UITAȚI:
1. TRIMITEȚI CELE 4 TALOANE ÎNTR-UN SINGUR PLIC, DUPĂ ULTIMA APARIȚIE LUNARĂ
2. ORICARE CITITOR POATE PARTICIPA CU UN NUMĂR NELIMITAT DE TALOANE

DANSIL TOURS

Organizează ✦ săptămânal (cu plecare în fiecare luni) **excursii în Turcia,** la Istanbul; ✦ de trei ori pe săptămână (marți, joi și sâmbătă) **excursii în Iugoslavia,** la Novi Sad, Sabac, Subotica, Belgrad, în funcție de solicitări. **Înscrieri** zilnic, între orele 8-18, în **Timișoara,** Clubul Constructorul, str. Daliei nr. 13, tel. 056/194.590 și în **Arad,** str. Grigore Alexandrescu nr. 36, tel. 057/212.919. Transportul se efectuează cu autocare Romtur.

MAGNET

ELECTRONIC MUSIC SHOP

Shirt

Servicii de imprimerie textilă

SANDRESS

unic importator

Krüger

Str. Paris nr. 2A F Tel/Fax 056/190.656, 190.128

C TIMIȘ

DOUĂ HAT-TRICK-URI LA ELECTRICA

MODERN - ELBA 1-2 (0-0)

Au marcat: Wucinger (63) - Iorga (68), Haussler (74)

VALENTIN EPURAN (președinte Modern): *"Am impresia că cineva de la noi nu și-a apărat corect șansele!"*

Arbitri: I.Buna - I.Lazăr, I.Lazea

LAMINORUL NĂDRAG - TIMPURI NOI GIARMATA 2-0

Au marcat: Belintan (18 - autogol), Subțire (59).

Arbitri: C.Dobrișan - P. Velcotă, C.Popescu

UNIREA PECIU NOU - UNIREA SÎNNICOLAUL MARE 2-0 (0-0)

Au marcat: Vraja (65), Ciurean (82). De remarcat că al doilea a înscris chiar de aniversarea zilei de naștere

Arbitri: C.Bălănescu - A.Velcotă, C.Nicola

VICTORIA LUGOJ - BANCOM COMLOȘU MARE 2-6 (2-3)

Au marcat: Trăilă (18), Păsulă (21)- I.Chioibaș (10, 15), Suditu (35, 53), Tolcea (65) Robu (76).

EUGEN IERGU (antrenor Comloș): *"Prima repriză a fost echilibrată, după care gazdele au căzut fizic. Rezultatul mă mulțumește pe deplin, dar nu suntem încă salvați. Se trage tare acolo jos. Trebuie să mai scoatem de undeva trei puncte!"*

Arbitri: I. Spătaru - G. Stănescu, I. Manole.

UNIREA TOMNATIC - TIMIȘUL ȘAG 4-2 (1-0)

Au marcat: Olariu (10, 67), E.Kovacs (55, 89) - Șoiman (73), I.Tritoiu (87).

VIOREL VIȘAN (antrenor Șag): *"Așa e când dispare obiectivul. Am cam intrat în vacanță. Asta după eșecul de acasă cu Electrica. Oricum a fost un meci foarte frumos, am fost conduși cu 3-0, am revenit la 3-2..."*

Arbitri: G. Cutean - M. Boboc, T. Pârlea

TEHNOLEMN - AZUR 4-0 (1-0)

Au marcat: Bledea (42), Boboc (54, 60, 72)

NELU BUNGĂU (antrenor Tehnolemn): *"Îmi pare rău de cei de la Azur, că sunt prietenii mei..."*

VICTOR ȚIG (președinte Azur): *"Fiecare înfrângere este o victorie! Știm cum să ne așezăm în continuare. Am fost supărat dar mi-a trecut. Fiecare minune durează trei zile. La mine supărarea a ținut... jumătate de oră!"*

Arbitri: I.Mureșan - I.Canea, P.Moldovan

ELECTRICA - OBILICI SÎNMARTINUL SÎRBESC 8-2 (2-1)

Au marcat: Ritter (1, 18, 48), Volosciuc (49, 58, 77), Sultana (83), Bogdan (87) - Filimon (6), Mihai (73).

GIGI LEU (conducător Electrica): *"Am fost foarte nemulțumit de arbitraj. Da cu toată opoziția centralului Marius Petcu, am învins la scor. A fost un joc de excepție al echipei noastre. Suntem într-o formă bună, sper să ne țină până la meciul cu Deta!"*

DETA - DACIA nu s-a disputat, datorită unui accident de circulație... Amănunte de la noul (vechiul) antrenor al Daciei, PINTO VUȘCAN: *"Am plecat spre Deta cu mașinile proprii. Din nefericire Dacia condusă de Szoo, în care erau încă patru jucători, Cercega, Dumitru, Olasz, Andrei, a intrat în coliziune cu mașina unui sârb, intrată pe contrasens! Mașina a fost făcută praf. Din fericire nu s-a întâmplat ceva mai grav. Doar Andrei e lovit la un picior. Olasz doar a leșinat. Dar din cauza șocului, toți cinci au dureri de cap și doctorul care i-a consultat a insistat să facă encefalograme... Deta ar fi vrut să jucăm! Ziceau că oricum ne bat! Să ne bată când suntem completi!"*

DUKI POPOVICI

CLASAMENT

ȘOIMII TEXT.	26	17	2	7	66-36	53
DETA	25	15	7	3	59-18	52
ELECTRICA	26	15	4	7	59-30	49
ȘAG	26	14	6	6	41-18	48
NĂDRAG	26	13	5	8	48-37	44
SÎNMARTIN	26	13	3	10	51-50	42
TOMNATIC	26	12	4	10	44-36	40
MODERN	26	11	5	10	45-38	38
TEHNOLEMN	26	10	7	9	33-37	37
AUTO FZB	26	11	3	12	40-31	36
SÂNNICOLAU	26	10	4	12	37-48	34
PECIU	26	10	1	15	28-46	31
COMLOȘ	26	9	3	14	35-42	30
GIARMATA	26	9	2	15	27-46	29
ELBA	26	8	4	14	37-62	28
DACIA	25	7	6	12	36-47	27
AZUR	26	7	4	15	32-53	25
LUGOJ	26	4	5	17	21-64	17

ETAPELE VIITOARE

Marți, 18 aprilie, ora 16
Electrica - Modern; Sînmartin - Deta; Dacia - tehnolemn; Azur - Tomnatic; Șag - Șoimii; Auto F.Z.B. - Lugoj; Comlos - Peciu Nou; Sînnicolau - Nădrag; Giarmata - ELBA.

Sâmbătă, 22 aprilie, ora 11
Modern - Giarmata; ELBA - Sînnicolau; Nădrag - Comlos; Peciu Nou - Auto F.Z.B.; Lugoj - Șag; Șoimii - Azur; Tomnatic - Dacia; Tehnolemn - Sînmartin; Deta - Electrica.

ATENȚIE, VIN "ȘOIMII"!

ȘOIMII TEXTILA - AUTO FZB 3-1 (2-0)

Stadion "Textila", teren bun, timp frumos, spectatori cca. 200.
Arbitri: Z.Ciev - N. Istrate, G. Teodorescu.
Cartonașe galbene: Rădoi, Balint, Bezercu.
ȘOIMII: Sziklay - DRAGHICI (cpt.) - Mita, KOVACS, GLIGOROVICI - Rădoi, Paleacu, Brucă, BEZERCU - Nicolici (70, Vlad), BRÎNDUȘA (89, Tuș)
AUTO: Daminuță - Mihai (53, Marian) - Toma, Mihăilescu, Balint - Avram, Berceanu (46, Mingea), Panaitescu, RANCZ - TODEA, MILITARU (cpt.)
Au marcat: BRÎNDUȘA (min. 10), peste portarul Daminuță după o preluare subtilă la o pasă a lui Nicolici; BEZERCU (min. 20), din penalty acordat la un fault asupra lui Brîndușa; BRUCĂ (min. 47), la o centrare a aceluiași Brîndușa care a speculat o gafă a lui Mihai; RANCZ (min. 60) șutând puternic din unghi, încheind o acțiune frumoasă a FZB-ului.
Jucătorul meciului: BEZERCU.

Probabil marcați de suspiciunile ce planau asupra meciului lor cu Deta, tinerii lui nea Tavi au început timorați meciul, punând rareori în pericol poarta gazdelor. ● Puținele ocazii pe care și le-au creat au fost în urma unor faze fixe. ● În schimb "Șoimii" au intrat hotărâți să încheie cât mai repede conturile, jocul lor modern cu distanțe cât mai mici între cele trei linii, dublaj, demarcări simultane în viteză și recuperări rapide scutindu-i de emoții în prima repriză. ● În partea a doua oaspeții au mai echilibrat jocul prin retragerea lui Militaru la mijloc pe post de dispecer. ● Liniștiți în privința rezultatului, gazdele au combinat mai mult încercând să țină mingea cât mai departe de propria poartă. ● Arbitraj foarte bun, discret și la obiect.

TAVI FOALE (antrenor Auto): *"Meci frumos, victorie meritată a gazdelor. Arbitraj excelent."*

FLORIN *MIEREA (antrenor "Șoimii"): "Am avut un joc foarte greu deoarece ne-am confruntat cu o echipă bine pregătită. A înclinat balanța în favoarea noastră jocul bun din prima repriză și parțial din a doua. Sunt mulțumit atât de rezultat cât și de joc."*

CIPRIAN URICAN

ARBITRII SUB GLOANȚE

SORIN ALTMAYER

În urma cuvintelor "grele" aruncate de antrenorul Carmin Matula, referitoare la arbitrajul lui Sorin Altmayer, la meciul din etapa trecută, dintre Obilici Sînmartinul Sîrbesc și Modern Timișoara, ne-a vizitat la redacție cavalerul fluierului incriminat. Cu bunul simț care îl caracterizează, arbitrul timișorean a venit să ne lămurească despre cele întâmplate.

Rep.: Sorine, ești foarte indignat de cele declarate de antrenorul Carmin Matula, referitoare la arbitrajul tău din partida Sînmartin - Modern. Ce s-a întâmplat, de fapt, acolo?

S.A.: Într-adevăr sunt indignat pentru că nu existau motive pentru ca antrenorul Matula să dea o astfel de declarație. Puteți să întrebați oamenii de fotbal prezenți la meci, pe Ghiță Chimiuc, pe jucătorii CFR-ului care se aflau în cantonament, pe observatorul delegat la acest meci. Eu consider că mi-am făcut datoria. Sigur că este dureros să iei gol din penalty, în minutul 80, la scorul de 0-0, dar eu zic că a fost 11 m clar, în faza respectivă acordându-i și un cartonaș galben jucătorului care a faultat.

Rep.: De fapt, ce ți-au reprosat antrenorul Carmin Matula și conducătorul oaspeților, Valentin Epuran?

S.A.: Până la faza penalty-ului jocul a fost foarte echilibrat. Cu vreo zece minute înainte de acest moment, la o fază de atac a Modernului, tușierul Velcotă a ridicat fanionul, semnalizând o poziție de ofsaid. Eu am fluierat și Valentin Epuran l-a înjurat pe tușier. L-am evacuat din incinta terenului pe conducătorul oaspeților. După acest incident totul a decurs normal, până la faza din minutul 80. După meci, antrenorul Matula m-a înjurat. Este adevărat că am avut o discuție mai puțin ortodoxă cu el...

Rep.: Probabil ți-au cedat și ție nervii...

S.A.: Având în vedere limbajul în care mi s-a adresat antrenorul Modernului era și normal să-mi cedeze nervii. A folosit un limbaj ca la ușa cortului, pe care hârtia nu-l suportă.

Rep.: De fapt, este primul incident, de care am auzit noi, pe care l-ai avut de când arbitrezi în C-Timiș...

S.A.: Într-adevăr. Tocmai acest lucru mă doare. Mai ales limbajul antrenorului Matula. Am avut numai aprecieri bune și foarte bune și tocmai la un meci lipsit de importanță, ca acesta, s-a întâmplat să fiu acuzat pe nedrept.

Rep.: Și totuși, încearcă să-ți amintești, ai avut vreodată o discuție cu antrenorul sau conducătorul Modernului?

S.A.: Am arbitrat Modernul de multe ori și n-am avut nici o discuție contradictorie cu ei, tocmai de aceea mă doare declarația lui Carmin Matula, care a dat dovadă că îi lipsește caracterul. Ar trebui, ca în calitatea pe care o are, să se limiteze să antreneze jucătorii și să nu mai strige în gura mare de dragul de-a ieși în evidență în fața conducerii întreprinderii. Iar despre dl. Epuran, ale cărui merite nu le contest, Modernul existând datorită lui, pot să spun că ar trebui să-și revizuiască conduita, deoarece de un timp încoace este eliminat în fiecare etapă. Poate și Comisia de disciplină ar trebui să ia niște măsuri, măcar simbolice.

Rep.: Trecând peste acest moment, mai puțin fericit, să revenim la activitatea ta de zi cu zi. Chiar ieri (n.n. miercuri, 12 aprilie), au avut loc testări ale arbitrilor, la care ai participat și tu. Spune-ne despre ce a fost vorba și cum ai ieșit?

S.A.: Cei care au dat aceste testări n-aș putea zice că au fost restanțieri ci premianți, deoarece noi am luat testările scrise de la Herculane și din alte localități din țară, din iarnă. Cei care n-au trecut examenul scris s-au prezentat la București pentru a mai face o încercare, dând și testarea fizică acolo. Au fost prezenți 34 de arbitri din 7 județe, din Timiș participând Ionescu, Ciev și eu. Le-am trecut cu bine, m-am pregătit pentru aceste testări, dorind să fac din arbitraj o meserie. Menționez încă o dată că o fac de plăcere și nu pentru alte avantaje.

Rep.: Pe când te vom vedea în lotul A?

S.A.: Dacă totul decurge normal sper ca anul acesta să ajung și acolo. Examenul este în toamnă...

SANDU USUSAN

"Eu consider că mi-am făcut datoria"!

ne-a vizitat la redacție cavalerul fluierului incriminat. Cu bunul simț care îl caracterizează, arbitrul timișorean a venit să ne lămurească despre cele întâmplate.

Rep.: Sorine, ești foarte indignat de cele declarate de antrenorul Carmin Matula, referitoare la arbitrajul tău din partida Sînmartin - Modern. Ce s-a întâmplat, de fapt, acolo?

S.A.: Într-adevăr sunt indignat pentru că nu existau motive pentru ca antrenorul Matula să dea o astfel de declarație. Puteți să întrebați oamenii de fotbal prezenți la meci, pe Ghiță Chimiuc, pe jucătorii CFR-ului care se aflau în cantonament, pe observatorul delegat la acest meci. Eu consider că mi-am făcut datoria. Sigur că este dureros să iei gol din penalty, în minutul 80, la scorul de 0-0, dar eu zic că a fost 11 m clar, în faza respectivă acordându-i și un cartonaș galben jucătorului care a faultat.

Rep.: De fapt, ce ți-au reprosat antrenorul Carmin Matula și conducătorul oaspeților, Valentin Epuran?

S.A.: Până la faza penalty-mai puțin ortodoxă cu el...

Rep.: Probabil ți-au cedat și ție nervii...

S.A.: Având în vedere limbajul în care mi s-a adresat antrenorul Modernului era și normal să-mi cedeze nervii. A folosit un limbaj ca la ușa cortului, pe care hârtia nu-l suportă.

Rep.: De fapt, este primul incident, de care am auzit noi, pe care l-ai avut de când arbitrezi în C-Timiș...

S.A.: Într-adevăr. Tocmai acest lucru mă doare. Mai ales limbajul antrenorului Matula. Am avut numai aprecieri bune și foarte bune și tocmai la un meci lipsit de importanță, ca acesta, s-a întâmplat să fiu acuzat pe nedrept.

Rep.: Și totuși, încearcă să-ți amintești, ai avut vreodată o discuție cu antrenorul sau conducătorul Modernului?

S.A.: Am arbitrat Modernul de multe ori și n-am avut nici o discuție contradictorie cu ei, tocmai de aceea mă doare declarația lui Carmin Matula, care a dat dovadă că îi lipsește caracterul. Ar trebui, ca în calitatea pe care o

moment, mai puțin fericit, să revenim la activitatea ta de zi cu zi. Chiar ieri (n.n. miercuri, 12 aprilie), au avut loc testări ale arbitrilor, la care ai participat și tu. Spune-ne despre ce a fost vorba și cum ai ieșit?

S.A.: Cei care au dat aceste testări n-aș putea zice că au fost restanțieri ci premianți, deoarece noi am luat testările scrise de la Herculane și din alte localități din țară, din iarnă. Cei care n-au trecut examenul scris s-au prezentat la București pentru a mai face o încercare, dând și testarea fizică acolo. Au fost prezenți 34 de arbitri din 7 județe, din Timiș participând Ionescu, Ciev și eu. Le-am trecut cu bine, m-am pregătit pentru aceste testări, dorind să fac din arbitraj o meserie. Menționez încă o dată că o fac de plăcere și nu pentru alte avantaje.

Rep.: Pe când te vom vedea în lotul A?

S.A.: Dacă totul decurge normal sper ca anul acesta să ajung și acolo. Examenul este în toamnă...

SANDU USUSAN

C News ● C News ● C News

"PINTO" REVINE ÎN MEHALA!

Nu mai departe de o lună, *Pinto Vuscan* declara unui agent de-al nostru că nu mai vrea să audă de fotbal! *"Sunt sătul. Mă rezum să joc la Avanpost. Sunt așa de liniștit!"* Declarație demnă de... fraier-play! Pentru că impulsivul coach a revenit la Dacia! Și nu oricum! Ci ca (mai mult ca sigur) director comercial al BEGAPAM S.A., societatea patronatoare a echipei din Mehala! Și a revenit nervos! Cu declarații, firești, în forță: *"Sunt supărat pentru contractul cu CFR-ul! Păi cum? CFR-ul nu ne-a ajutat cu absolut nimic. Nu că aș fi împotrica CFR-ului. Dar dacă vrea o colaborare să ne ajute cu ceva!"* Și tot el: *"Sper să mai pot salva ceva. Am revenit la insistențele jucătorilor. Cei care au rămas, pentru că s-au dat dezlegări aiurea. Sper să mai pot salva ceva!"*

Ex-antrenorul Aurel Bojan se va ocupa de munca cu juniorii.

GICĂ CUTEAN... TAXIMETRIST?

"Transportul" brigăzii de arbitri pentru meciul Tomnatic - Șag a fost asigurat de limuzina albă a lui *Gică Cutean*, centralul partidei. La revenirea în Timișoara, după un meci fără probleme, Gică și-a întrebat pasagerii unde să-i lase. *"La Cina!"* a răspuns ca din pușcă observatorul Ion Diaconu! La care Gică - client foarte rar al cunoscutului (pentru arbitri) restaurant timișorean a replicat: *"Eu am asigurat doar transportul Timișoara - Tomnatic și retur. De la intrarea în oraș percep tarif de taximetrist!"* Până la urmă n-a fost nici o încasare. Gică n-avea aparat de taxare...

FILOZOFIA LUI "FIRNAIZ"

Victor Țig, cunoscut (în curtea fabricii Azur) sub denumirea de *Firnaiz*, este cel mai senin conducător al unei echipe angrenate în lupta pentru... supraviețuire. Nici un... rezultat, se pare, nu poate alunga buna dispoziție a vajnicului președinte al Azurului: *"Aranjamentele se țin lanț. Mai ales în zona retrogradării. Oamenii s-au pus pe cheltuit bani. Numai să nu-i cheltuie degeaba. Eu zic că e mai bine să-ți faci echipă decât să cheltui bani pe... puncte. Încerc să fac asta de vreo zece ani. Simt că voi reuși... la anu'!"*

"MENDOZA", SUPĂRAT PE AJF

Carmin Matula, mai cunoscut ca fratele lui Titi Varga, antrenorul Modernului, a fost suspendat pentru patru etape, timp în care își va conduce echipa... din tribună (acolo unde, în C, e cazul). Pe-deapsa i se trage de la meciul susținut de echipa sa la Sînmartin, în etapa trecută, după care a avut o discuție mai puțin ortodoxă (blând spus) cu arbitrul Sorin Altmayer. Conducătorul clubului din plopi, *Vali Epuran*, zis Mendoza, tună și fulgeră împotriva AJF-ului. Carmin nici n-a fost chemat în fața comisiei de disciplină! Și, după cum ne asigură Mendoza, observatorul Bauer i-a promis că îi va face raport... arbitrului?!? Dacă e așa nu putem decât să exclamăm: *"D-ale observatorilor!"*

DEDICAȚIE PENTRU ANDREI PRUTEANU

În etapa a 27-a, care se dispută azi, Dacia își va ispăși a doua etapă (din cele patru) de suspendare. Ar trebui să joace acasă cu Tehnolemnul. Și a ales terenul Poli II. "Tâmplarii" ar fi vrut să joace în Fratelia și dacă "Pinto" nu e de acord au propus... Lugojul! Până la urmă trupa lui Nelutu Bungău a acceptat propunerea din Mehala. Azi a ziua președintelui lor, *Andrei Pruteanu* și o deplasare la Lugoj i-ar face să întârzie la chef! Orice victorie a lemnarilor este dedicată, bineînțeles, președintelui! Dar, și în cazul unui nedorit eșec, cheful se va ține. Românii știu să chefuiască și la necaz!

BOBOC ADUCE... NOROC?

După victoria (ne)așteptată a Tomnaticului în derby-ul cu Șagul, tușierul *Marcel Boboc* i-a "aruncat" conducătorului gazdelor Ilie Racabeu: *"Nu știu cum se face că, de fiecare dată când sunt eu arbitru, Tomnaticul câștigă. Vă aduc noroc. Și tocmai eu, care am avut aici ghinion ca fotbalist. Mi-am rupt piciorul!"*

Marcel Boboc și-a rupt piciorul și și-a încheiat practic cariera fotbalistică la Tomnatic, jucând pentru Obilici.

ARBITRU FĂRĂ CARTONAȘE

Ex-ucenicul nostru, Dan Gârlea, arbitru-ziarist, a debutat vineri, la centru, la partida Avanpost - Ciacova, din campionatul județean Timiș. Problema e că "poetul" aciuit în Banat de pe plaiurile lui Ștefan cel Mare n-avea cartonașele necesare noii posturi în care soarta (?) îl aruncase. Și a apelat la un alt arbitru-ziarist (se poartă, mai ales pe la un nou cotidian hotycist, în care arbitrii își dau singuri calificativele), Dan Claudiu Popescu, să-i împrumute "pătrățelele". Gârlea, însă, nu s-a prezentat la "joncțiune". Dacă mai are nevoie de ele îl informăm că buclucașele cartonașe se află la barmanița de la așezământul cultural cunoscut sub denumirea de "La Varice", unde Gârlea își petrece diminețile după serile de la... Szek and Wik!

UN ȘOIM ÎMPOTRIVA... PUPEZEI!

Miercuri, în etapa intermediară din C - Arad, după încheierea partidei Șoimii Pâncota - Telecom Arad, care în rest a fost o întâlnire mult prea liniștită, jucătorul Cristea de la gazde l-a lovit în plină figură, cu pumnul, pe jucătorul Pupăză de la Telecom. A fost un gest gratuit și de neînțeles, care a stricat atmosfera de colegialitate dintre cele două echipe...

RASPUȚIN

Campionatul JUDEȚEAN TIMIȘ

SERIA I

Giroc Lunga 3-0, Lovrin - Săcălaz 2-2, Saravale - Periam 4-4, Grabați - Iecea Mare 3-4, Cenad - Tricoul 5-3, Valcani - Teremia Mare 3-1, Nerău - Dudeștii Vechi 1-2, Cărpiniș - Jimbolia 1-5.

CLASAMENT

JIMBOLIA	20	14	3	3	68-25	45
CENAD	20	14	2	4	65-24	44
GRABAȚI	20	14	1	5	55-22	43
PERIAM	20	12	3	5	52-32	39
VALCANI	20	12	1	7	54-34	37
SĂCĂLAZ	20	11	1	8	42-40	34
NERĂU	20	10	2	8	50-26	32
TER. MARE	20	10	1	9	66-40	31
LUNGA	20	9	2	9	31-45	29
LOVRIN	20	7	3	10	27-58	24
DUDEȘTII V.	20	7	2	11	36-31	23
TRICOUL	20	6	4	10	41-36	22
CĂRPINIȘ	20	7	1	12	25-60	22
IECEA MARE	20	6	2	12	25-56	20
SARAVALE	20	4	1	15	37-77	13
GIROC	20	3	1	16	20-92	10

ETAPA VIITOARE

Lovrin - Giroc, Săcălaz - Cărpiniș, Jimbolia - Nerău, Dudeștii Vechi - Valcani, Teremia Mare - Cenad, Tricoul - Grabați, Iecea Mare - Saravale, Periam - Lunga.

SERIA A II-A

Avanpost - Ciacova 0-1, Comcarnex - Ticutti 1-1, Sporting Tabac - Dinias 3-3, Partoș - Banloc 2-2, Ghilad - Uivar 6-1, Parța - Checea 2-3, Jocul Livezile - Bega a fost amânat. Sînmartinul Sîrbesc a stat.

CLASAMENT

GHILAD	19	18	0	1	71-17	54
TICUTTI	19	12	2	5	45-29	38
CIACOVA	18	11	1	6	48-27	34
UIVAR	19	10	2	7	44-44	32
DINIAȘ	18	10	1	7	56-39	31
BEGA	17	9	2	6	49-28	29
AVANPOST	19	9	0	10	54-47	27
PARȚA	19	8	2	9	43-40	26
BANLOC	19	7	4	8	40-32	25
PARTOȘ	19	7	3	9	40-51	24
SÎNMARTIN	18	7	0	11	35-50	21
COMCARNEX	19	6	2	11	44-49	20
SP. TABAC	19	6	2	11	43-57	20
CHECEA	19	5	1	13	28-77	16
LIVEZILE	17	3	0	14	20-73	9

ETAPA VIITOARE

Parța - Avanpost, Checea - Comcarnex, Ticutti - Ghilad, Uivar - Partoș, Sînmartinul Sîrbesc - Sporting Tabac, Dinias - Livezile, Bega - Ciacova, Banloc stă.

SERIA A III-A

Ianova - Mosnița Nouă 1-0, Sudriaș - Sînandrei 2-2, Buziaș - Meget 5-0, Stanciova - Auto 2-0, Urseni - Margina 2-1, Pișchia - Belint 5-5, Recaș - Făget 6-1, Carani a stat.

CLASAMENT

RECAȘ	19	15	1	3	47-14	46
SÎNANDREI	19	11	3	5	50-26	36
MOȘNIȚA	18	9	3	6	30-24	30
BELINȚ	18	8	5	5	41-23	29
STANCIOVA	19	8	5	6	30-27	29
FĂGET	19	9	1	9	44-32	28
BUZIAȘ	19	9	1	9	44-35	28
IANOVA	19	9	0	10	29-21	27
CARANI	18	8	1	9	29-28	25
REM. MARE	19	7	3	9	32-49	24
URSENI	19	7	2	10	31-35	23
SUDRIAȘ	18	6	3	9	38-50	21
MARGINA	18	6	2	10	26-38	20
PIȘCHIA	19	6	2	11	33-68	20
AUTO	19	5	2	12	27-33	17

ETAPA VIITOARE

Carani - Sudriaș, Auto - Buziaș, Mosnița Nouă - Pișchia, Meget - Sînandrei, Belint - Urseni, Margina - Recaș, Făget - Stanciova, Ianova stă.

FLORIN MIEREA

"E nevoie de o selecționată permanentă a județului Timiș"

Rep.: Florin Mierea, ești unul dintre cei trei antrenori care au alcătuit o selecționată a diviziei C a județului Timiș, un fel de under 21, care a jucat miercurea trecută cu Poli. Scopul lui Poli a fost clar, descoperirea de tineri care ar putea urca spre înalta performanță, la nivel național. Ce s-a realizat miercuri, care a fost câștigul imediat?

F.M.: Alături de d-nii Foale și Vișan, am fost desemnat să alcătuiesc un lot de tineri cu vârsta până la 21 de ani, hai să spunem până la 23 de ani, în vederea selecționării unor jucători care pot face saltul spre esaloanele superioare, în special la Poli. Consider că trialul realizat este benefic nu doar pentru că unii jucători vor promova la Poli ci și pentru că jucătorii pot promova și la alte echipe, cum ar fi C.F.R.-ul sau U.M.T.-ul. Cum știi bine, eu am fost ceferist și mă gândesc și la ei.

Rep.: La un asemenea trial, când jucătorii sunt adunați, să spunem, peste noapte și relațiile de joc lipsesc în totalitate, cum pot fi remarcați cei mai buni?

F.M.: Sigur că relațiile de joc lipsesc și tocmai de aceea mergem pe ideea a încă două sau trei trialuri. Peste două săptămâni vom avea o nouă acțiune. Vom alcătui un lot de 30 jucători, îi vom împărți în două echipe care vor juca între ele. Vom selecționa de aici vreo 18, va urma un nou meci cu Poli. Acesta este începutul, de fapt. De aici a plecat o idee, pe care am discutat-o și cu președintele A.J.F.-ului, dl. Lața, de a avea acest lot la nivelul diviziei C, în permanență. Să jucăm și în Ungaria, și în Iugoslavia...

Rep.: Deci ideea este alcătuirea unei selecționate permanente a județului Timiș!

F.M.: Exact. Pentru că un jucător care vine prima oară la un trial nu poate să-și elimine tracul, emoția, tensiunea...

Rep.: Și e greu să joace prima oară într-o echipă fără relații clare de joc!

F.M.: Ceea ce spui este corect. Noi vom putea recomanda niște jucători Politehnicii doar după 5-6 jocuri ale acestei selecționate. De aceea consider că acest trial să nu se oprească la două - trei jocuri ci să continue, deoarece sunt convins că în județul nostru sunt jucători care pot să promoveze. N-are rost să căutăm talente în alte părți, mai ales că acestia costă foarte mult.

Rep.: Deci suntem în căutarea unui nou Pelici. După primul trial, deși cum ai spus e poate prematur să vorbim, au sărit câteva nume?

F.M.: Pot să dau câteva nume; Kovacs, de la Soimii Textila, Briciu, de la Șag, Militaru, de la Auto F.Z.B. De-și nu a sărit în ochi și pe Moldovan de la Deta îl consider un jucător de viitor. Tocmai de aici am susținut ideea permanentizării acestor acțiuni, pentru eliminarea tracului, pe care, probabil, miercuri, Moldovan l-a avut.

Rep.: Pe când următoarea acțiune?

F.M.: Peste două săptămâni. În încheiere aș vrea să spun că aceste acțiuni sper să fie benefice și sper ca atenția lui Poli să fie îndreptată într-adevăr spre acești copii. Aceste partide să nu fie considerate ca jocuri scoală, ci jocuri pentru depistarea talentelor.

Rep.: Pentru ca această selecționată să existe, e nevoie și de antrenamente din când în când, de mingi, echipament, teren, într-un cuvânt de bani! De unde?

F.M.: Ai pus punctul pe i. Este bine, ca să audă și dl. președinte Lata, căci noi sperăm ca A.J.F.-ul să ne ajute. Poate apar sau sunt atrași niște sponsori.

DUKI POPOVICI

C ARAD ȘI LA ARAD A ÎN

SPARTACHIADA ECHIPELOR PA

VULTURII SOCODOR - ȘOIMII PÂNCOTA 1-0. Au arbitrat: I. Vale - D. Rusan, C. Racz.

TELECOM ARAD - BLĂNARUL-TRICOUL ROȘU ARAD 4-0. Au marcat. Jurcă (penalty), Nini, Pupăză, Orosz. Au arbitrat; G. Petrișor - N. Forton, P. Bindea.

GLORIA ARAD - MUREȘUL ZĂDĂRENI 1-1. Au arbitrat: C. Tripa - I. Vass, G. Oanță.

SIRIANA ȘIRIA - VALCO ZĂBRANI 3-0. Au arbitrat: M. Hălmăjan - P. Popa, O. Hut.

ȘOIMII LIPOVA - UNIREA ȘOFRONEA 3-0. Au arbitrat: V. Ciurescu - V. Toderici, C. Parasca.

VICTORIA NĂDLAC - CRIȘUL CHIȘINEU CRIȘ 3-1. Au arbitrat: M. Bondar, C. Vida, I. Vale.

INDAGRARA ARAD - AGRO CURTICI 8-1. Pentru gazde au marcat: Cr. Avram (3), Teodorescu (2), I. Ardelean, Drăgan, S. Lingurar. Au arbitrat: A. Păcurar - S. Mocanu, M. Negru.

Partida Șoimii Lipova - F.C. Ineu se va disputa miercuri, 19 aprilie, iar meciul Victoria Nădlac - Valco Zăbrani se va juca la o dată care se va stabili ulterior.

OVIDIU PĂCURARIU

CLASAM

TELECOM	23	14	6	3		
INDAGRARA	23	15	2	6	59-38	
INEU	22	12	4	6	36-20	40
ZĂDĂRENI	23	11	4	8	49-40	37
GLORIA AR.	23	10	5	8	43-37	35
CHIȘINEU CR.	23	11	2	10	46-39	35
PÂNCOTA	23	9	6	8	29-20	33
TRIC. ROȘU	23	10	3	10	32-34	33
LIPOVA	21	10	2	9	52-31	32
SOCODOR	23	9	4	10	41-43	31
NĂDLAC	22	8	5	9	39-46	29
ȘOFRONEA	23	8	4	11	41-54	28
CURTICI	23	8	3	12	39-58	27
CFR ARAD	23	8	2	13	34-45	26
ZĂBRANI	21	6	1	14	20-52	19
ȘIRIA	23	4	3	16	24-60	15

ERATĂ: Dintr-o regretabilă eroare, în numărul trecut al ziarului clasamentele apărute în pag. 8 și 9 au fost în urmă cu o etapă. Ne cerem scuzele de rigoare!

REZULTATELE ETAPEI A 22-A

(disputată miercuri, 12 aprilie)

Unirea Șofronea - Victoria Nădlac 0-0; Valco Zăbrani - Șoimii Lipova nu s-a disputat, gazdele neasigurând asistența medicală; Mureșul Zădăreni - CFR Arad 7-1; Blănarul Tricoul Roșu Arad - Gloria Arad 0-0; Șoimii Pâncota - Telecom Arad 2-3; Agro Curtici - Crișul Chișineu Criș 2-1; Indagrara Arad - Vulturii Socodor 5-3; F.C. Ineu - Șiriana Șiria 2-1.

ETAPA VIITOARE

Sâmbătă, 22 aprilie

Ineu - Gloria Arad; Curtici - Nădlac; Zădăreni - Telecom; Zăbrani - C.F.R. Arad; Pâncota - Indagrara; Blănarul - Socodor; Chișineu Criș - Lipova; Șofronea - Șiria.

C CARAȘ FRUNTAȘELE SLĂBESC RITMUL?

Una dintre cele mai echilibrate etape, această a 23-a rundă din C Caras. La o privire fugară, scorurile cu care s-au încheiat cele 8 meciuri nu sparg tiparele. Totuși, două rezultate nu pot fi trecute cu vederea. Este vorba de înfrângerea unei echipe cu pretenții la șefie, Metalul Oțelul Roșu la Bozovici, în fața unei grupări care nu depășește media și de egalul realizat de Foresta Zăvoi pe propriul teren, în fata liderei clasamentului, CFR Caransebeș. Un punct nesperat, care îndepărtează Foresta de ultimele două locuri ale clasamentului. În rest, în celelalte șase întâlniri nu s-au consemnat surprize în ceea ce privește rezultatele finale.

Etapa a 23-a, rezultate tehnice: Caromet - Caransebeș - Muncitorul Reșița 3-1, Metalul Toplet - CS Oravița 1-1; Minerul Nera Bozovici - Metalul Oțelul Roșu 1-0; Mundus Caransebeș - Minerul Moldova Nouă 1-0; Energia Poiana Mărului - Bistrița Glimboca 1-1; Dunărea Moldova Nouă - Minerul Cozla 3-1; Voința UCMR Oțelu Roșu - Hercules Băile Herculane 4-1. Foresta Zăvoi - CFR Caransebeș 2-2.

CLASAMENT

CFR C SEBEȘ	23	18	2	3	61-17	56
METALUL O.R.	23	16	3	4	45-12	51
CAROMET	23	12	5	6	54-20	41
MINERUL M.N.	23	13	1	9	48-24	40
TOPLET	23	11	4	8	40-29	37
MUCITORUL	23	10	6	7	52-28	36
ORAVIȚA	23	11	3	9	54-34	36
COZLA	23	10	3	9	41-36	36
BOZOVICI*	23	11	2	10	39-42	33
MUNDUS	23	9	3	11	38-31	30
VOINȚA UCMR	23	7	8	8	31-35	29
DUNĂREA MN	23	9	1	12	37-55	28
GLIMBOCA	23	7	5	11	28-44	26
ZĂVOI	23	5	4	14	28-71	19
HERCULANE	23	4	3	16	28-91	15
POIANA MĂR.	23	2	4	18	17-79	10

* echipă penalizată cu 2p

ETAPA VIITOARE

(Sâmbătă, 22 aprilie):

Muncitorul - Zăvoi, CFR Caransebeș - Voința UCMR, Herculane - Dunărea Mold. Nouă, Cozla - Poiana Mărului, Glimboca - Mundus, Minerul Mold. Nouă - Bozovici, Metalul Oțelul Roșu - Toplet, Oravița - Caromet.

ZĂVOIUL - CARTIER AL OȚELULUI ROȘU

FORESTA ZĂVOI - CFR CARANSEBEȘ 2-2 (1-1)

Stadionul din Zăvoi, spectatori 1000, teren foarte bun după ploile și zăpezile din ajun, timp însorit.

Arbitri: T.Doroi (B. Herculane) - N.Asandei, T.Pârvulescu (ambii Reșița).

Observator: M.Secoșan (Reșița)

Cartonașe galbene: Vrăbilă, Buciu, Paulescu.

Cartonaș roșu: Buciu (min. 58)

FORESTA: Trifu - Ciocan - Rădută, Plesca (64, Dăranu), Boran - Damian, Vrăbilă (64, Brabim), Boschin, Buciu - Drăgan (cpt.), Mălăescu.

C.F.R.: Ambruș - Paulescu (cpt.) - Ardelean (84, Cărăbaș), Ibric, Balea - Mateiaș, Șirian, Moise, Arnăut - Șoavă (76, Dumitru), Manicea.

Au marcat: MANICEA (min. 5) din unghi, la colțul lung după o pătrundere individuală, VRĂBILA (min. 36) din apropiere cu toată opoziția lui Ambruș planjat în fața atacantului, IBRIC (min. 76) cu capul din 8 m, MĂLĂESCU (min. 89) pe contraatac după o lansare în adâncime.

Jucătorul meciului: ȘIRIAN

● 10 polițiști și vreo 15 gardieni publici au vegheat asupra atmosferei din jurul terenul la meciul la care era direct interesată echipa Metalul Oțelul Roșu, aflată în luptă directă cu liderii, cei de la CFR. ● Și Zăvoiul nu este altceva decât o prelungire a Oțelului Roșu, indicatoarele rutiere dintre cele două localități aflându-se la doar câțiva metri una de alta! ● AJF a programat și o brigadă "tare" în care T. Doroi și N. Asandei sunt divizionari A. ● A surprins excesul de voință al " lemnarilor" în sprijinul "oțelarilor", în dauna ceferiștilor, care, cu doar un minut înainte de final, au pierdut două puncte, cu toate că aveau superioritatea numerică de mai bine de o jumătate de oră!

MIRCEA SECOȘAN

DACĂ NICI DIN PENALTY...

CFR ARAD - FC INEU 0-2 (0-0)

Stadion CFR - Astra, teren denivelat, timp rece, spectatori 100.

Arbitri: M. Gornic - Tr. Enoiu, Șt. Mercea.

Observator: I. Manusov.

Cartonașe galbene: Moț, T. Nagy.

CFR ARAD: Gh. Plesca - Șold (cpt.) - Costea, Kimak - Tămaș, Moț (75 Câmpan), Barb, Novac, Butăriță - Balaș, T. Nagy.

F.C. INEU: Irimia - MATEI (cpt.) - FOLTEAN, Rodeanu, Avram, Boiciuc - Codreanu (75 Caba), R. BUN, Ștefănuț - FL. BUN, Balaci (84 Jurcă).

Au marcat: FOLTEAN (70) - în urma unui șut din unghi; FOLTEAN (90) - ridicând mingea peste Gh. Plesca.

● După cum am mai subliniat, echipa ceferistă nu-și găsește cadența în acest retur. Culmea, în min. 9, Balaș a fost faultat în careu și Barb șutează din penalty în bara transversală. ● Treptat, oaspeții pun stăpânire pe joc și obțin o victorie meritată. ● Dacă gazdele nu-și revin din apatie, s-ar putea să-i coste scump, punând sub semnul îndoielii chiar și existența echipei.

OVIDIU PĂCURARIU

REPLICA DETEI LA "GALBENELE" LUI "PALOMA"

SORIN CAPSALI "NU VREM SĂ CÂȘTIGĂM DECÂT PRIN VALOARE"

Miercurea trecută ne-a vizitat la redacție managerul echipei Furnirul Deta, Sorin Capsali. Deranjat de replicile câtorva antrenori, referitoare la cele întâmplate în partida Auto FZB - Furnirul, nervos chiar, simpaticul manager a ținut să precizeze următoarele: "Sunt de-a dreptul consternat de speculațiile făcute în săptămânalul Fotbal Vest de Radu Suciu și Viorel Vișan, referitoare la corectitudinea cu care echipele Auto FZB și Furnirul și-au apărat șansele în meciul direct. Vreau să fac cunoscut iubitorilor fotbalului, prin intermediul dvs., faptul că nu au fost nici un fel de discuții între cele două conduceri înaintea meciului referitoare la situația jucătorului Daniel Mihai. Conducerea Furnirului a aflat de cele patru cartonașe galbene de abia miercuri, când am fost înștiințați la sediul A.J.F. de către dl. Dănuț Lața, care ne-a arătat și foile de arbitraj. Asemenea declarații ca acelor mai sus menționați nu fac decât să scoată în evidență neputința propriilor echipe în fata Furnirului. Este păcat că o atmosferă de fotbal curată este viciată de antrenori de la care aveam cu totul și cu totul alte pretenții. Asta ca să nu mai punem la socoteală punctele câștigate de Timișul Șag la Elba, modul în care Electrica și-a apărat șansele în meciul tur împotriva noastră, folosind un portar nelegitimat și <<marea corectitudine >> a Șoimilor la Comloș. În concluzie, ceea ce s-a întâmplat la jocul Auto FZB - Furnirul nu constituie decât o gravă carență organizatorică a celor de la Auto FZB, care probabil va fi tratată ca atare. Pe această cale, aș vrea să repet ceea ce conducerea Furnirului a mai spus de atâtea ori, că nu vrem să câștigăm seria decât prin valoare și nu cu alte mijloace."

TURNEUL INTERNAȚIONAL DE COPII DE LA ARAD

În perioada 13 - 16 aprilie în organizarea firmei Romvest s-a disputat un turneu internațional de fotbal cu prilejul împlinirii a 50 de ai de la înființarea clubului UTA și în memoria foștilor jucători Ștefan Kukla și Ladislau Broșovschi. Au participat copii de 12 ani, aparținând echipelor POLI TIMIȘOARA, S.I.C.C. FORLI (Italia), ROMVEST ARAD, F.C. ARAD, UTA și CSS. GLORIA ARAD.

Rezultate: *Romvest - F.C. Arad 5-0; C.S.S. Gloria - UTA 5-0; Romvest - Poli 1-1; C.S.S. Gloria - Forli 3-1; F.C. Arad - Poli 0-7; UTA - Forli 6-2.*

Locul 3-4: Romvest - UTA 2-1.

Finala: Poli - CSS. Gloria 3-0. Au marcat: Chevereșan, Franiov, Ianu.

Au jucat formațiile:

POLI: *Iacob - Szönyi, Timiș, Tiritău, Lazăr, Rațiu, Chevereșan, Ciortan, Ianu, Franiov, Grijincu, Manc, Szekely. Antrenor Dorel Mașcovescu.*

C.S.S. GLORIA: *Chiselită (Tuduce) - Szekel, Lionti, Stângu, Ardelean, Iozsa, Pit, Mereniuc, Rusu, Lenghel, Grigor, Ckoncz, Iancu, Cornea, Gheorghe, Gruia, Cati. Antrenor Ion Buldumă.*

OVIDIU PĂCURARIU

SC. RAMANI S.R.L.

■ HUSE, SCAUNE AUTO

(en gross și en detaille) pentru toate tipurile de autoturisme (la cerere se asigură montajul pe loc)

■ ACUMULATORI ȘI ULEIURI AUTO.

■ ACCESORII AUTO

(folie geam, spray silicon, claxon, trusă scule, capace roți, camere auto, etc.)

La magazinul firmei din TIMIȘOARA - Str. Anton Pann nr. 3 (Piața Traian) Tel / fax. 056 / 134297

S.C. MOF S.R.L.

vă oferă prin magazinul en-gros și en-detail din:

☛ Calea Dorobanților nr. 84A - NON STOP (Calea Lugojului) - Timișoara

☛ la TOTALCO, hala 2 - Giroc

ROM	677.00 lei + TVA	800 lei
VODCĂ	677.00 lei + TVA	800 lei
LICHIOR	847.46 lei + TVA	1.000 lei
RACHIU ALB	635.60 lei + TVA	750 lei
ALCOOL	1525.43 lei + TVA	1.800 lei

ACHIZIȚIONĂM STICLE de 1/2 l (bere) - 70 lei/buc.

NU UITAȚI!

☛ Distribuție prin agenții firmei

☛ în cazul unor comenzi în valoare mai mare de 150.000 lei - **transport gratuit la beneficiar**

ITALIA

INCAPACE DI REAGIRE, PARMA DICE: <<ADDIO SCUDETTO>>

Pentru prima dată în acest sezon am consemnat 3 scoruri albe, totalul lor ajungând acum la 23, înregistrate în cele 243 de jocuri disputate în cele 27 de etape. Mult mai puțin în comparație cu anii trecuți. Lupta pentru titlu pare acum încheiată, fapt recunoscut și de președintele Parmei, Giorgio Pedraneschi, care a declarat: *"Juve este campioană, noi trebuie să ne concentrăm asupra Cupei U.E.F.A. și asupra Cupei Italiei"*. Mărturisire făcută după meciul *FOGGIA - PARMA 0-0*. Cele două echipe s-au întâlnit după doar 3 zile de la semifinala Cupei. Fără Couto (suspendat), Apolloni, Sensini (accidentați) și Zola (odihnit pentru jocul cu Leverkusen, este clar că și antrenorul Scala și-a luat gândul de la scudetto), apoi și fără Di Chiara și Dino Baggio (accidentați în timpul jocului), Parma n-a reușit mai mult de o remiză, rămânând fără victorie pe stadio "Zaccheria" în Serie A. De remarcat golul perfect valabil reușit de pugliezul Bresciani, anulat pentru motiv de ofsaid de arbitrul Racalbuto!

Întâlnind o formație care a izbutit doar 2 remize în ultimele 10 partide, liderul nu putea decât să învingă. *REGGIANA - JUVENTUS 1-2: Padovano (26 - penalty) - R. Baggio (6 și 47)*.După turul de forță, în care a jucat cu Milan, Dortmund, Torino și Lazio în numai 10 zile, Juve a avut un adversar ceva mai ușor. Au lipsit din formația lui Lippi, Peruzzi (accidentat, va absenta o lună!), Vialli și Paulo Sousa (suspendat). A fost însă Roberto Baggio, care a rezolvat totul, chiar dacă al doilea gol a fost norocos și chiar dacă arbitrul Treossi a refuzat gazdelor un penalty clar, acordându-l în schimb pe cel din min. 26 cu ușurință. Oaspeții, care au avut și 3 bare, și-au trecut în cont a 9-a victorie externă!

Pe "Olimpico" o victorie fără emotii pentru gazde. *ROMA - BRESCIA 3-0: Totti (5), Cappioli (17), Balbo (78 - penalty)*. Cu Lucescu, Maifredi sau mai nou cu Delio Moro (fost antrenor secund), Brescia tot "cenușăreasa" Seriei A rămâne! Fără 6 titulari (accidentați sau suspendați) lombarzii au reușit să depășească recordul absolut de înfrângeri consecutive în "Calcio", ajungând la 8 eșecuri consecutive!! Pe un teren greu, urmare a ploii căzute cu 24 de ore înaintea meciului, Roma a încheiat conturile după un sfert de oră, golul trei fiind urmarea unui penalty inventat de arbitrul Farina. Și un fapt mai puțin obișnuit. La finele jocului pe uriașa tabelă a stadionului se putea citi: "STORICO! PADOVA - LAZIO 2-0!" Un motiv de satisfacție în plus pentru tifosi giallo-rossilor. Și duminică vine marele derby. O ultimă șansă de reabilitare a lazialilor în fața suporterilor după penibilul *PADOVA - LAZIO 2-0: Gravero (44 - autogol), Kreek (89)*. Așadar cea mai slabă apărare din campionat (50 de goluri primite) a întâlnit cel mai productiv atac (57 de goluri marcate). Dar Lazio, fără Signori (accidentat) și Boksici (rezervă în acest meci), a demonstrat încă o dată că nu traversează un moment prea fericit, reușind în ultimele 5 deplasări doar 1 punct și 2 goluri. Prezența lui Gascoigne și Casiraghi n-a putut schimba soarta partidei.

Spectacol, bucurie și un Paște fericit la Florența. *FIORENTINA - NAPOLI 4-0: Sottil (15 - primul gol în Serie A), M. Santos (47), Batistuta (52), Cois (72)*. Se pare că dușul rece de la Roma (2-8 cu Lazio) i-a trezit pe băieții lui Claudio Ranieri, care de atunci n-au mai pierdut nici un joc. Impulsionați de tandemul Baiano - Rui Costa (excelenți) "i viola" au spulberat-o pe Napoli, înscriind celor de la poalele Vezuviului 9 goluri în acest sezon (5-2 în tur)!! Ultima victorie asupra napoletanilor pe teren propriu, datează de la 17 mai '92 (scor 4-2). În repriza secundă oaspeții au evoluat în 10, Fausto Pari fiind eliminat cu ușurință de arbitrul Beschin. Apropo de cavalerul fluierului, Napoli încă n-a reușit să obțină vreo victorie cu el la centru: 9 jocuri - 4 remize, 5 înfrângeri!!

Două echipe suferinde n-au reușit decât egaluri pe teren propriu. *CREMONESE - BARI 0-0*. Al 4-lea draw consecutiv pentru oaspeți, în pofida faptului că gazdele au început în forță (3 cornere și o bară în primul sfert de oră), și că pugliezii au văzut 5 cartonașe galbene. Ultima remiză la Cremona, între cele două formații, s-a înregistrat la 1 martie '92 (1-1).

GENOA - CAGLIARI 1-1: Skuhravy (75) - Dely Valdes (63). În ciuda numeroaselor ocazii avute, genovezii n-au reușit încă primul succes sub bagheta noului antrenor Claudio Maselli. Genoa a învins-o ultima dată pe Cagliari, pe Luigi Ferraris, la 17 octombrie 1982 (!), scor 3-0.

În ultimul joc al etapei: *TORINO - SAMPDORIA 0-0*. Sampdoria n-a mai pierdut la Torino de la 20 septembrie '87 (scor 4-1), obținând de atunci 2 victorii și 4 remize! Gazdele, care veneau după 3 succese consecutive, n-au putut profita de absentele din tabăra genoveză, Gullit, Evani și Lombardo, izbindu-se de un portar în formă deosebită, Zenga. Fausto Salsano (Samp) s-a accidentat grav, probabil o ruptură de menisc.

MARELE ABSENT - ATTILIO LOMBARDO

După cum am precizat mai sus, sâmbătă pe Delle Alpi, Sampdoria s-a prezentat fără Attilio Lombardo, suspendat. În vârstă de 29 de ani, împliniți la 6 ianuarie, Attilio a înregistrat un record greu egalabil, mai ales în campionatul italian, colecționând 144 de prezențe consecutive în tricoul Doriei. A lipsit ultima dată acum 4 ani, la 27 ianuarie 1991, în partida cu Cesena (scor 1-0). În etapa trecută, încercând să obțină un penalty, a văzut cartonașul galben, fiind apoi și amendat cu 1,5 milioane de lire, pentru simulare și încercare de înșelare a arbitrului. Lombardo a disputat până acum194 de jocuri în Serie A, înscriind 35 de goluri.

CALCIO Serie A

JUVENTUS	27	19	4	4	44-23	61
PARMA	27	14	8	5	42-25	50
ROMA	27	13	9	5	34-18	48
MILAN	27	12	9	6	38-28	45
LAZIO	27	13	5	9	57-33	44
INTER	27	12	8	7	30-21	44
FIORENTINA	27	11	10	6	50-39	43
TORINO	27	11	7	9	33-31	40
SAMPDORIA	27	10	9	8	40-28	39
CAGLIARI	27	10	9	8	31-30	39
NAPOLI	27	8	11	8	31-39	35
BARI	27	9	6	12	28-35	33
PADOVA	27	10	2	15	31-50	32
FOGGIA	27	7	8	12	26-37	29
GENOA	27	7	8	12	26-39	29
CREMONESE	27	7	6	14	21-29	27
REGGIANA	27	3	5	19	18-38	14
BRESCIA	27	2	6	19	14-51	12

CLASAMENTUL GOLGETERILOR

Batistuta (Fiorentina) -21 goluri (7); *Balbo* (Roma) -17 goluri (4); *Tovalieri* (Bari) -15 goluri (4).

ETAPA VIITOARE

(duminică, 23 aprilie).

BARI - BRESCIA; CAGLIARI - REGGIANA; CREMONESE - GENOA; JUVENTUS - PADOVA; MILAN - TORINO (televizat de Tele +2 și DSF); NAPOLI - FOGGIA; PARMA - INTER; ROMA - LAZIO; SAMPDORIA - FIORENTINA.

MERCATO * ZVONURI * NOUTĂȚI

- *UN INTERNATIONAL LA ROMA. Luigi Apolloni*, care va împlini 28 de ani la 2 mai, va îmbrăca din sezonul viitor tricoul lui A.S. Roma.
- *SFĂTUITORUL LUI MORATTI. Il commissario tecnico* al squadrei azzura, Arrigo Sacchi, este sfătuitorul președintelui Massimo Moratti. Sacchi i-a recomandat boss-ului Inter-ului două nume pentru postul de antrenor, pentru viitorul campionat: *Carlo Ancelloti*, actualul secund de la națională și *Delio Rossi*, în prezent la Salernitana.
- *VA PLECA ȘI PLATT?* Mijlocașul Sampdoriei (ex Bari și ex Juventus), *David Platt*, în vârstă de 28 de ani, 28 de goluri înscrise în Serie A, s-ar putea să fie cedat din vară la actualul lider din campionatul englez, Blackburn Rovers, în schimbul sumei de 10 miliarde de lire!
- *ALTE ROCADE POSIBILE. Giulio Falcone* (20 de ani) de la Torino la Inter sau Fiorentina; *Andrea Silenzi* (29 de ani, 30 de goluri în Serie A) de la Torino la Sampdoria; *Luigi Di Biagio* (23 de ani, 11 goluri în Serie A), de la Foggia la Roma sau Lazio; *Oscar Magoni* (27 de ani) de la Atalanta la Inter. *Attilio Lombardo* va îmbrăca și în sezonul viitor tricoul Sampdoriei!
- *CUM VA ARĂTA INTER-UL SEZONULUI 1995-96?* Vă prezentăm în continuare o posibilă formulă a team-ului negru-albastru în viitorul campionat: *Pagliuca - Bergomi - Orlandini, Cannavaro* (Napoli), *Festa, Milanese* (Cremonese) - *Berti, Ince* (Manchester Utd.), *Bigica* (Bari) - *Cantona* (Manchester Utd.), *Ganz* (Atalanta).

"frayer" play

FABIO CAPELLO, înaintea derby-ului cu Inter: *"Îi vom învinge măcar o dată pe interiști în acest sezon"*.

TINO ASPRILLA (Parma), înaintea jocului din etapa trecută, cu Milan: *"Mai sunt de disputat 9 etape. De acum încolo vom câștiga toate partidele!"*

ENZO FERRARI (antrenor Reggiana), înaintea partidei cu Juve: *"După Parma* (n.n. scor 2-2), *o vom stopa și pe Juventus"*.

VUJADIN BOȘKOV (antrenor Napoli), înaintea dezastrului de la Florența: *"Mai putem prinde Cupa U.E.F.A. Oricum, ne vom revanșa pentru eșecul sever din tur"*. (n.n. scor 5-2 pentru Fiorentina).

L'UOMO DELLA GIORNATA

WALTER ZENGA:

- s-a născut la 28 aprilie 1960, la Milano;
- transferat din acest sezon de la Inter Milano la Sampdoria;
- a acumulat până acum 355 de prezențe în Serie A;
- a îmbrăcat de 58 de ori tricoul squadrei azzurra, debutând la 8 octombrie 1986 în partida cu Grecia (scor 2-0).

VA RĂMÂNE ROBERTO BAGGIO LA JUVE?

În săptămâna 5-12 mai se va hotărâ soarta lui Roberto Baggio. Atunci va avea loc o ultimă și foarte importantă discuție între decarul bianco-nerilor și diriguitorii acestora. Referindu-se la viitorul său, căpitanul lui Juve a spus doar atât: *"Nu depinde de mine"*. Este clar că totul depinde de salariul pe care i-l vor promite conducătorii torinezilor. Mai ales că boss-ul lui A.S. Roma, Franco Sensi, este dispus să ofere 20 miliarde de lire pentru achiziționarea lui Baggio (dacă e nevoie, ar fi în stare pe lângă această sumă să-l cedeze și pe Fonseca!!). Sensi i-a și promis starului squadrei azzurra un câștig de 4 miliarde de lire pe an! O altă echipă care este cu ochii ațintiți asupra lui Roby este și Inter Milano. Deci, să mai avem puțină răbdare și vom afla dacă Baggio va rămâne sau nu în curtea magnatului Gianni Agnelli.

COPPA ITALIA

JUVENTUS - PARMA, SAU O REVANȘĂ DUPĂ 3 ANI?

Finala celei de-a 47-a ediții a Cupei se va disputa la 11 și 18 iunie între protagonistele acestui sezon, Juventus Torino și A.C. Parma. Torinezii au învins-o pe Lazio și în retur, scor 2-1 (1-0 în tur), iar Parma a dispus cu 3-1 de Foggia (1-1 în tur). Reamintim faptul că bianco-neri au câștigat de 8 ori trofeul (ultima dată în 1990, 0-0 și 1-0 cu Milan, în finală), în timp ce băieții lui Scala au triumfat o singură dată, în 1992, întrecându-i atunci chiar pe cei de la Juve (2-0 și 0-1). Deci, după 3 ani, o șansă pentru Roby Baggio & Co. de-a se revanșa!

SUPER-DERBY LA PROVA D'ORGOGLIO

INTER - MILAN 3-1 (1-0)

Stadion Giuseppe Meazza, timp frumos, teren bun, spectatori 65.000.

Arbitru: Pierluigi Pairetto (Torino), medic veterinar, 43 de ani, 175 jocuri arbitrate în Serie A, 70 victorii ale gazdelor, 67 remize, 38 succese ale oaspeților, 60 penalty-uri acordate, 47 jucători eliminați.

Cartonașe galbene: Boban, Pagliuca, Savicevici, M. Paganin, Maldini, Festa.

INTER: Pagliuca - Bergomi, Bia, Festa, M. Paganin - Jonk, Seno (66, M. Conte), Berti, Al. Bianchi (78, Sosa) - Bergkamp, Delvecchio.

MILAN: Rossi - Panucci, F. Galli, Costacurta (73, Stroppa), Maldini - Albertini, Eranio, Donadoni, Boban - Savicevici, Lentini (57, Massaro).

Au marcat: SENO (min. 43), cu capul de la 8 metri, după un corner executat de Jonk; JONK (min. 69), cu un lob peste Rossi, după o excelentă pasă primită de la Bergkamp; STROPPA (min. 83), cu capul din mijlocul careului mare, la o centrare a lui Eranio; BERTI (min. 87), cu un voleu fulminant de la 12 metri lateral, mingea lovind și spatele portarului Rossi, după o centrare perfectă a lui Ruben Sosa.

● Bilanț total înaintea acestui meci: 230 jocuri, 90 victorii Milan, 62 remize, 78 succese Inter, 368 goluri marcate de ros-negrii, 345 reușite de interiști. ● Tatăl lui Massimo, Angelo Moratti, fost și el președinte la Inter, a debutat în această funcție cu o victorie în fața eternei rivale, Milan. Istoria s-a repetat acum, dar trebuie spus că rezultatul nu reflectă situația din teren. Elevii lui Capello n-au jucat rău și doar cele 3 bare (Panucci, Eranio și Savicevici) și cele 4-5 intervenții de excepție ale lui Pagliuca au făcut ca scorul să nu fie favorabil rosso-nerilor. ● Este adevărat că s-a simțit lipsa lui Baresi (suspendat), Desailly (accidentat) și Simone (odihnit pentru jocul cu P.S.G.). A jucat în schimb Savicevici, absent la precedentele 3 întâlniri directe din acest sezon (2 în Cupă, ambele câștigate de Inter cu 2-1 și cea din tur, scor 1-1). ● Inter, care a învins-o, în campionat, ultima dată pe Milan la 18 noiembrie '90 (1-0, gol Berti min. 84) și în calitate de gazdă, ultima dată la 6 aprilie '86 (scor 1-0), a stat la cutie, declanșând contraatacuri periculoase, având și șansa unui portar advers, Rossi, mai puțin inspirat. ● Arbitrul Pairetto a condus pentru a 5-a oară "il derby della Madonina", (o victorie Milan, 2 remize, 2 succese Inter). ● Moratti a preluat gruparea nerazzură de pe locul 11, cu 24 de puncte. În 8 etape a acumulat 20 de puncte (6 victorii și 2 remize), ajungând pe locul 6!

SERIE B

ACIREALE - ASCOLI 0-1 (0-1). Oaspeții câștigă în deplasare după 412 zile! (1-0 la Cosenza, la 27 februarie '94); *ANCONA - VICENZA 2-1 (2-0)*: Centofanti (23), Baglieri (41) - Rossi (90). Vicenza pierde după 7 etape; *ATALANTA - UDINESE 2-0 (2-0)*. Prin golurile reușite de Magoni și Montero trupa lui Mondonico mai poate spera la promovare; *CESENA - PIACENZA 1-1 (0-0)*: Scugugia (89) - Piovani (65). Și liderul este neânvins de 16 etape! *COMO - LUCCHESE 2-1 (1-0); COSENZA - SALERNITANA 0-0; LECCE - PERUGIA 1-4 (1-1)*. Gazdele au rezistat doar o repriză, suferind al 8-lea eșec pe teren propriu. Au marcat: Bonaldi (27) - Ferrante (15), Giunti (49), Cornacchini (68), Matteoli (80); *PESCARA - CHIEVO 1-0 (0-0); VENEZIA - PALERMO 2-1 (1-0); VERONA - ANDRIA 0-0*. Oaspeții n-au mai obținut o victorie de 13 etape! (8 ianuarie, 3-1 cu Lucchese).

Etapa viitoare (23 aprilie): Acireale - Como; Andria - Lecce; ASCOLI - COSENZA; Lucchese - Ancona; PERUGIA - CESENA; Piacenza - Chievo; VERONA - ATALANTA; VICENZA - PALERMO; Udinese - Venezia; Salernitana - Pescara.

*Meciurile trecute cu majuscule atât în Serie a cât și în Serie B sunt cuprinse în programul pronosport.

CALCIO Serie B

PIACENZA	30	16	13	1	49-18	61
UDINESE	30	13	12	5	47-30	51
SALERNIT.	30	14	8	8	45-33	50
VICENZA	30	11	15	4	29-17	48
ANCONA	30	13	9	8	43-37	48
ATALANTA	30	11	13	6	34-31	46
PERUGIA	30	10	14	6	33-24	44
CESENA	30	10	13	7	34-28	43
VERONA	30	9	14	7	32-28	41
PALERMO	30	9	11	10	27-21	38
VENEZIA	30	11	5	14	33-34	38
ANDRIA	30	7	16	7	27-29	37
COSENZA*	30	11	12	7	32-27	36
PESCARA	30	9	9	12	40-51	36
LUCCHESE	30	6	14	10	39-44	32
ACIREALE	30	7	9	14	20-34	30
CHIEVO	30	6	11	13	25-32	29
ASCOLI	30	5	11	14	17-36	26
COMO	30	5	10	15	16-42	25
LECCE	30	3	9	18	24-50	18

* Echipă penalizată cu 9 puncte.

BELGIA

Mechelen - Seraing 2-1; Standard Liege - Alost 0-0; Molenbeek - Lierse 2-1; Gent - Ekeren 1-0; Cercle Bruges - RC Liege 3-0; St. Trond - Beveren 0-0; Ostende - Lommel 2-1; Anvers - FC Bruges 0-1; *RESTANTE: Anderlecht - Lommel 3-2; FC Bruges - Ekeren 0-0.*

CLASAMENT

STD LIEGE	30	19	8	3	44-19	46
ANDERLECHT	29	19	6	4	70-28	44
FC BRUGES	29	17	7	5	61-27	41
EKEREN	30	11	11	8	50-32	33
ALOST	30	12	9	9	55-53	33
ST. TROND	30	9	13	8	29-31	31
LOMMEL	30	11	8	11	37-35	30
LIERSE	29	11	8	10	41-45	30
SERAING	30	10	9	11	46-41	29
BEVEREN	30	9	11	10	35-38	29
GENT	30	11	7	12	37-43	29
MALINES	30	10	8	12	38-40	28
MOLENBEEK	30	9	10	11	32-36	28
CHARLEROI	29	9	10	10	26-34	28
CERCLE BR.	30	8	8	14	37-47	24
ANVERS	30	8	6	16	38-49	22
OSTENDE	30	4	8	18	29-72	16
LIEGE	30	4	7	19	29-64	15

FRANȚA

Montpellier - PSG 0-3; Le Havre - Cannes 1-0; Bordeaux - Lyon 1-1; Nice - Auxerre 1-3; Rennes - Caen 5-0; Martigues - Lille 1-0; Lens - Bastia 3-0; Strasbourg - Nantes 2-0; Sochaux - Monaco 0-5; St. Etienne - Metz 0-1

CLASAMENT

NANTES	33	19	13	1'	61-27	70
LYON	32	16	11	5	49-32	59
PARIS S.G.	32	17	6	9	50-32	57
LENS	33	14	13	6	43-30	55
CANNES	33	15	6	12	45-31	51
MONACO	33	13	10	10	47-31	49
BORDEAUX	33	13	9	11	45-45	48
AUXERRE	33	10	17	6	49-33	47
LE HAVRE	33	12	11	10	41-38	47
METZ	32	13	7	12	41-38	46
STRASBOURG	33	12	10	11	39-38	46
MARTIGUES	33	11	12	10	32-39	45
RENNES	33	9	11	13	41-51	38
LILLE	33	10	7	16	21-40	37
BASTIA	33	9	9	15	33-48	36
MONTPELLIER	33	8	12	13	32-47	36
ST. ETIENNE	33	9	8	16	37-43	35
NICE	33	9	8	16	34-47	35
CAEN	32	8	5	19	30-49	29
SOCHAUX	33	6	5	22	27-58	23

OLANDA

Maastricht - Eindhoven 2-3; Deventer - Breda 5-1; Heerenven - Dordrecht 1-1; Groningen - Ajax 2-4; Nijmegen - Feyenoord 0-1. *Meciurile Utrecht - Vittesse Arnhem; Nijmegen - Sparta R.; Volendaam - Waalwijk; Feyenoord - Twente; Tilburg - Roda Kerkrade s-au desfășurat luni seara, după închiderea ediției.*

CLASAMENT

AJAX	29	22	7	0	89-25	51
KERKRADE	28	18	8	2	52-22	44
EINDHOVEN	29	18	6	5	73-35	42
FEYENOORD	28	17	5	6	59-39	39
TWENTE	28	16	7	5	58-38	39
ARNHEIM	28	11	11	6	43-34	33
TILBURG	29	12	7	10	40-40	31
HEERENVEN	29	10	6	13	43-52	26
WAALWIJK	28	8	9	11	36-41	25
VOLENDAM	27	7	11	9	28-37	25
GRONINGEN	29	8	9	12	42-52	25
BREDA	29	8	7	14	44-52	23
UTRECHT	27	6	9	12	33-47	21
MAASTRICHT	29	7	7	15	35-57	21
SPARTA ROTT.	28	6	7	15	34-53	19
NIJMEGEN	28	6	6	16	37-53	18
DEVENTER	30	5	6	19	34-61	16
DORDRECHT	29	2	10	17	24-66	14

PORTUGALIA

Farense - Gil Vicente 2-0; Sporting Lisabona - Leiria 4-0; Guimaraes - Chaves 1-0; Boavista - Setubal 0-0; Salgueiros - Madeira 0-2; Tirsense - Beira Mar 2-0; Maritimo - Braga 1-1; Amadora - Benfica 0-0.

CLASAMENT

FC PORTO	28	24	3	1	60-12	51
SPORTING LIS.	29	20	8	1	52-16	48
BENFICA	29	18	4	7	49-25	40
GUIMARAES	29	15	7	7	48-37	37
TIRSENSE	29	13	5	11	32-25	31
BOAVISTA	29	12	6	11	34-37	30
LEIRIA	29	11	8	10	34-38	30
FARENSE	29	12	5	12	33-36	29
MARITIMO	29	10	9	10	33-37	29
BRAGA	29	9	8	12	29-39	26
SALGUEIROS	29	10	5	14	38-42	25
GIL VICENTE	29	7	9	13	26-35	23
AMADORA	29	6	11	12	25-35	23
CHAVES	29	8	7	14	27-42	23
BELENENSES	28	8	6	14	25-29	22
MADEIRA	29	6	8	15	25-45	20
BEIRA MAR	29	7	4	18	27-46	18
VIT. SETUBAL	29	2	11	16	19-40	15

Pagina realizată de SANDU USUSAN

SPANIA

FOTBAL PUȚIN ÎN DUMINICA PAȘTELUI

Două victorii externe, semnate de fruntașele Real și Coruña, într-o etapă dominată de jocuri destul de modeste, dovadă și cele 3 scoruri albe înregistrate. Mult așteptatul derby madrilen, disputat sâmbătă, a suscitat un interes deosebit, jocul fiind transmis până și în Columbia, fapt explicabil din moment ce pe teren a evoluat și Valencia. Din păcate pentru el și pentru conaționalii săi pe un Vicente Calderon arhiplin a fost : *ATLETICO - REAL 0-2: Zamorano (29 și 72)*. După cum a început meciul se părea că alb-roșii sunt hotărâți s-o stopeze pe lidera clasamentului, ei ratând două ocazii mari prin Dobrovolski, în primele 3 minute de joc! Treptat însă clasa lui Laudrup și Redondo și-a spus cuvântul, iar chilianul Zamorano și-a început recitalul. Măiestria golgeterului campionatului (24 de reușite) a ieșit la iveală în minutul 79 când, în urma unei lovituri libere executate de Redondo, vârful Realului a sutat din întoarcere în colțul lung al porții lui Abel. Băieții lui Basile au încercat în final golul de onoare, dar experimentatul Buyo (515 prezențe în Primera Division) n-a fost de acord. Iată și declarația antrenorului "albilor", Jorge Valdano: *"Rezultatul mă mulțumește, echipa a jucat foarte organizat, nu am riscat nimic. Golul doi a căzut excelent, la doar 4 minute după ce am fost nevoit să schimb doi jucători de bază (Laudrup și Hierro), accidentați."*

Se pare că și în acest an Coruña s-a abonat la locul secund. *SOCIEDAD - CORUNA 1-3: Perez (47) - Fran (30 și 54), Bebeto (81)*. După remiza de pe "Camp Nou", gazdele nu s-au putut bucura de o victorie și în jocul cu trupa lui Arsenio Iglesias. Bebeto a înscris al 12-lea gol al sezonului, iar căpitanul Fran a fost "numero uno".

Catalanii au mai pierdut un punct pe stadionul Carlos Tartiere. *OVIEDO - BARCELONA 0-0*. Fotbal s-a jucat doar în primele 45 de minute, după pauză echipele multumindu-se să nu piardă! Ronald Koeman a confirmat plecarea sa la finele sezonului, probabil la Tenerife sau la Groningen, alături de fratele său Erwin!

Logroñes egala lui Chelsea Londra! *ZARAGOZA - LOGRONES 3-0: Aguado (18) Poyet (35), Esnaider (77)*. "Cenușăreasa" din Primera Division a cedat pe stadionul La Romareda la o diferență egală cu care a făcut-o și formația engleză Chelsea, în turul semifinalei Cupei Cupelor! Oaspeții n-au contat în atac, scorul putând fi și mai sever.

Ilie Dumitrescu s-a răzbunat pe "Belo". *SEVILLA - VALLADOLID 1-0: Juanito (68)*. Văzut incomodați de apărarea aglomarată a oaspeților, atacanții Sevillei au fost salvați de inspirația liberoului Juanito! Speranțe pentru un loc în Cupa UEFA la Barcelona. *ESPAÑOL - ATH. BILBAO 3-1: Francesco (43), Pacheta (53), Lardin (56) - Valverde (15)*. Au fost suficiente 3 minute de foc în repriza secundă pentru a face fericiți pe cei 27.000 de spectatori prezenți la meci. Oaspeții au dat o replică bună doar în primele 45 de minute. Primul gol al Español-ului a fost marcat din pasa lui Răducioiu.

45.000 de spectatori satisfăcuți. *VALENCIA - BETIS 2-1: Raul (32), Poyatos (82) - Vidakovici (85 - penalty)*. Și gazdele mai păstrează o palidă șansă pentru a prinde un loc în Cupa UEFA.

Tenerife revine spectaculos, după categoricul esec de acum o săptămână (1-4 cu Coruña). *TENERIFE - CELTA 3-0: Ramis (43), Pizzi (68), Conte (72)*.

Două remize fără gol. *COMPOSTELA - ALBACETE 0-0*. Gazdele se descurcă mai bine în deplasare decât pe teren propriu!

SANTANDER - GIJON 0-0. Egalitate între fosta și actuala echipă a lui Marcel Sabou.

■ **GHIȚĂ OCHIȘOR**

Primera Division

REAL	29	18	8	3	65-21	44
CORUNA	29	15	8	6	45-26	38
BARCELONA	29	14	8	7	45-35	36
ZARAGOZA	29	15	5	9	41-35	35
BETIS	29	11	12	6	34-19	34
ESPANOL	29	11	10	8	38-28	32
SEVILLA	29	12	8	9	36-29	32
TENERIFE	29	12	7	10	46-39	31
VALENCIA	29	10	10	9	39-33	30
OVIEDO	29	10	10	9	34-30	30
BILBAO	29	10	10	9	25-28	30
SOCIEDAD	29	8	11	10	40-39	27
SANTANDER	29	10	6	13	33-37	26
COMPOST.	29	8	10	11	30-36	26
ALBACETE	29	6	13	10	34-42	25
CELTA	29	8	9	12	23-37	25
GIJON	29	7	11	11	34-49	25
ATL.MADRID	29	9	6	14	38-44	24
VALLADOLID	29	6	8	15	19-51	20
LOGRONES	29	1	8	20	9-52	10

GERMANIA

BOMBĂ LA FRANKFURT!

Săptămână plină în fotbalul german. Marți și miercuri s-au disputat semifinalele cupei, încheiate cu următoarele rezultate: *FC Köln - VfL Wolfsburg 0-1 (Reich 19) și Borussia Mönchengladbach - FC Kaiserslautern 1-0, după prelungiri (Herrlich 101)*. Așadar, la 24 iunie, pe stadionul Olimpic din Berlin, o finală

Achtung, Trap! Un necaz nu vine niciodată singur!

inedită: revelația Bundesligii (Gladbch) cu o candidată serioasă la promovare, echipa din orașul Volkswagenului ocupând momentan locul al treilea în liga secundă.

Revenind la campionat, cea mai mare surpriză s-a înregistrat la Frankfurt, unde, deși, au învins clar, cei de la Bayern pot pierde la masa verde ambele puncte. Motivul? Au folosit în meciul cu Eintracht patru jucători amatori, în timp ce regulamentul dă dreptul de folosire doar pentru trei jucători amatori. Rămâne de văzut ce va hotărâ federația germană, sesizată de președintele lui Eintracht, Matthias Ohms. Deci, joi 14 aprilie: *HAMBURG - FREIBURG 1-2: Lecikov (43) - Spies (34 și 84)*. A 3-a victorie în serie pentru Freiburg, în fața unei echipe debusolate: Lecikov acuză atmosfera din sânul echipei, iar suporterii lui HSV cer capul antrenorului Benno Möhlmann. Uwe Spies și colegii săi și-au văzut de treabă, atacantul din Pădurea Neagră marcând deja 12 goluri în acest sezon, stricând sărbătorirea portarului lui Hamburg, Richard Golz, aflat joi pentru a 200-a oară în poarta unei echipe din Bundesliga (toate la HSV).

DOTRMUND - KARLSRUHE 2-1: Zorc (76-penalty), Sammer (86) - Metz (41). Victorie dificilă a liderilor, semnată de un șut de excepție al lui Sammer, dar și de o simulare crasă a lui Möller la așa-zisul fault comis asupra lui de Dirk Schuster, care se afla la aproape un metru de Andy în momentul când arbitrul a fluierat "infracțiunea". Mult comentată, decizia a rămas aceeași. De remarcat că Michaël Zorc a transformat al 50-lea penalty din cele 51 pe care le-a executat de-a lungul carierei sale.

UERDINGEN - LEVERKUSEN 0-1: Völler (19-penalty). Al 24-lea și ultimul duel pe prima scenă a echipelor surori, patronate de concernul farmaceutic "Bayer" *(vezi Fotbal Vest nr. 6, din 21 februarie)*. Conducerea firmei a considerat nerentabil să mai aloce 8,5 milioane DM pe sezon și pentru o a doua echipă de fotbal, atâta timp cât prima, cea din Leverkusen, costă aproximativ 25 milioane DM anual. După un meci slab, Völler, care în ziua meciului a împlinit 35 de ani, a marcat al 11-lea gol din acest sezon.

Sâmbătă: *STUTTGART - SCHALKE 1-1: Bobic (85) - H. Herzog (76)*. Eliminat Kienle (S - 32). Rezultat bun pentru oaspeți, dacă ne gândim că ultimele puncte reușite la Stuttgart de albaștrii au fost realizate cu ocazia victoriei cu 1-0, în 31 august '85!

DUISBURG - GLADBACH 0-2: Herrlich (28), Andersson (59). Fără Dahlin, operat la piramida nazală, Borussia a făcut un excelent joc de contraatac. După meci antrenorul verzilor, austriacul Bernd Krauss a spus: "Mă bucură această victorie după dificilul meci de miercuri din cupele europene", după care s-a corectat, meciul fiind bineînțeles cel din Cupa Germaniei. Poate la toamnă...

LAUTERN - DRESDEN 3-1: Kuntz (25 și 85), Brehme (80-penalty) - Ekstrom (62). După o primă repriză foarte slabă, Kuntz a deschis scorul pentru a 6-a oară în acest sezon pentru echipa sa. De remarcat că Brehme a înscris 16 din cele 18 penalty-uri de care a beneficiat în Bundesliga. Ultima oară a ratat în 26 aprilie 1986!

KOLN - BREMEN 1-1: Higl (90) - Neubarth (68). După ce au fost învinși de Wolfsburg în cupă, băieții din Koln nu se regăsesc. Rezultat echitabil, chiar dacă lui Werder i s-a refuzat un penalty pentru un fault asupra lui Hobsch. Frank Neubarth a înscris aproape după un an de pauză (ultima oară la 22 aprilie 1994).

FRANKFURT - BAYERN 2-5: Okocha (14), Reis (43) - Schupp (6), Witeczek (44), Ziege (48 și 83), Frey (80). Echilibrat în prima repriză, meciul a fost la discreția lui Bayern în partea a doua. Este pentru prima dată în acest campionat când Bayern marchează mai mult de trei goluri într-un meci. Ultima oară în 3 mai 1994, când a depășit cu 5-0 pe Nürnberg.

Duminică: *TSV 1860 - BOCHUM 4-0: Rydlewicz (21), Winkler (29 și 36), Trares (69)*. După 3-1 cu Dresden, este al doilea succes al celor din München în fața unei contracandidate la retrogradare.

Etapă viitoare: vineri, 21 aprilie: Gladbach - Hamburg, Karlsruhe - Stuttgart, Bochum - Koln. Sâmbătă, 22 aprilie: Bremen - Lautern, Freiburg - TSV 1860, Leverkusen - Duisburg, Scalke - Uerdingen, Bayern - Dortmund, Dresden - Frankfurt.

■ **HORST SZEIBERT**

Bundesliga

DORTMUND	26	16	7	3	53-23	39
BREMEN	26	16	6	4	50-26	38
FREIBURG	26	16	4	6	55-36	36
K'LAUTERN	26	13	10	3	38-26	36
GLADBACH	26	14	6	6	54-31	34
BAYERN	26	10	13	3	47-35	33
KARLSRUHE	26	8	11	7	35-33	27
LEVERKUSEN	26	9	8	9	44-38	26
KOLN	26	9	8	9	43-42	26
STUTTGART	26	8	9	9	44-48	25
HAMBURG	26	8	8	10	33-33	24
SCHALKE	26	7	10	9	34-36	24
FRANKFURT	26	7	8	11	29-44	22
UERDINGEN	26	4	10	12	27-37	18
TSV 1860	26	5	8	13	30-47	18
DUISBURG	26	4	7	15	20-46	15
BOCHUM	26	6	3	17	28-55	15
DRESDEN	26	3	6	17	23-51	12

ANGLIA

MANCHESTER-UL CREȘTE ÎN RETROVIZOR

Manchester United își continuă cursa pentru păstrarea statutului de campioană en-titre și deținătoare la zi a Cupei Angliei. În săptămâna Sfintelor Paști catolice și anglicane, MU s-a calificat mai întâi în finala celei de-a 114-a ediții a Cupei, miercurea trecută, iar apoi s-a apropiat la 6 puncte de Blackburn Rovers, crescând în retrovizorul liderei, sâmbătă.

MU a câștigat încă din prima repriză rejucarea semifinalei de Cupă cu Crystal Palace, grație loviturilor de cap ale fundașilor centrali Steve Bruce și Gary Pallister, la centrările aceleiași extreme stângi Lee Sharpe: 2-0. A fost însă poate cel mai slab meci din istoria postbelică a semifinalelor Cupei, cei doar 17.824 spectatori reprezentând totodată recordul minim absolut de asistență al semifinalelor, din 1872 încoace! S-a întâmplat așa pentru că înaintea meciului original, de duminica trecută, încheiat la egalitate, 2-2, un fan-Crystal Palace, Paul [illegible] într-o încleștare cu fanii MU, în fața unui local situat la 12 km de stadionul Villa Park. Și, în consecință, fanii lui Crystal Palace au refuzat să asiste la rejucarea de meciuri. Cumnecum, MU s-a calificat pentru a doua oară consecutiv în finală, respectiv pentru a 12-a oară în istoria clubului. În finala de sâmbătă 20 mai, de la Londra, pe Wembley, MU - Everton Liverpool, ca și în urmă cu 10 ani. Atunci a triumfat MU, cu 1-0, în prelungiri, gol Norman Whiteside. Dealtfel și Everton este tot pentru a 12-a oară în finala Cupei, câștigând-o însă doar de 4 ori, față de cele 8 victorii finale ale Manchesterului, cifră record cu care se mai poate lăuda doar Tottenham. A, era să uit. Everton a învins-o o singură dată pe MU în toată istoria Cupei Angliei. În 1969. Tocmai pe Old Trafford, din Manchester. Cu 1-0. Gol Joe Royle. Cine? Joe Royle, actualul antrenor al Evertonului.

Și acum, în campionat, unde, incredibil chiar și pentru englezi, s-a jucat în fiecare zi a săptămânii trecute, de duminica trecută și până sâmbătă! La mijlocul săptămânii au fost restantele, sâmbătă etapa a 38-a, iar luni (aseară) a 39-a, aceste ultime rezultate fiindu-vă prezentate la *ULTIMA ORA*.

MU s-a apropiat sâmbătă de la 8 la 6 puncte de Blackburn, tocmai în ultimul minut al etapei. Când lidera a fost egalată la 1, la Leeds. Era minutul 90, 1-0 pentru Blackburn, și tânărul Noel Whelan rata prima mare ocazie a Leedsului în acest meci. *"Ar fi fost o injustiție dacă Noel marca tocmai acum"*, a mai apucat să rostească Jimmy Armfield, comentatorul lui BBC Radio 5, și fost antrenor la Leeds, în perioada 1974-'78. Căci în urma cornerului acordat, Brian Deane a egalat. Furându-i astfel liderei Blackburn a 3-a victorie consecutivă, tot în deplasare, după 2-1 la Everton și 1-0 La QPR. Adevărul este că dacă ar fi fost tot o victorie, ar fi fost tot atât de chinuită, nestrălucitoare, ca și precedentele două. Dar cine s-ar mai fi uitat la stil? Nimeni. Blackburn-ul ar fi triumfat cu 1-0, grație blondului fundaș scoțian, căpitan al echipei, Colin Hendry, cap la cornerul lui Ripley, înaintea pauzei. Dar așa, egalată în ultima clipă, lidera mai are 6 puncte avans, cu 5 etape înaintea finishului, chiar dacă n-a mai fost învinsă de la 5 februarie (1-3 la Tottenham) și a cules 24 din ultimele 30 de puncte. MU mai are dreptul să spere, după acest 4-0 la Leicester, din nou cu Lee Sharpe, autor și coautor de gol. Dacă MU nu va reuși câștigarea titlului, dar va câștiga Cupa, automat locul 6 va fi calificant pentru Cupa UEFA. Două într-o barcă pentru acest ultim loc calificant: Leeds și Tottenham. Ambele au egalat în ultima clipă la 1, Leeds am văzut mai sus cum, Tottenham grație lui Jurgen Klinsmann, senzațional, sub bară, dintr-o lovitură liberă de la 22 m, la Crystal Palace. După meci, șvabul a menționat că o hotărâre în legătură cu viitorul carierei sale va fi luată abia după finele sezonului, în funcție probabil și de accederea Tottenhamului în Europa. Alternativa cea mai plauzibilă: Bayern München. Cât despre Tony Yeboah, autor a 11 goluri în 11 meciuri, și declarat jucătorul lunii martie, se pare că este tot mai legat de Leeds, sotia și fetița sa simțindu-se excelent în Yorkshire. Revenind la aspirantele la locul 6, Tottenham și Leeds, acestea se vor întâlni în ultima zi a sezonului, duminică 14 mai, la Londra.

În final, despre subsolul clasamentului. Ipswich și Leicester sunt virtual retrogradate. Alte 9 echipe, de la locul 12 în jos (Sheffield Wedn. - 47 p.), luptă pentru evitarea celorlalte două locuri mortale, 19 și 20. Man. City și Chelsea au reușit primele lor victorii acasă după jumătate de an (22 octombrie - 15 aprilie)! 27.054 fani au exultat la Maine Road, când Maurizio Gaudino a reluat cu capul, din plonjon, centrarea celuilalt deutsch, Uwe Rosler. Brian Horton, antrenorul lui City, fericit pentru victorie (2-1 cu Liverpool), a remarcat că Gaudino nu lovește niciodată mingea cu capul la centrările exersate la antrenamente!

REZULTATE:

Luni, 10 aprilie: *WIMBLEDON - CHELSEA 1-1;*

Marți: *TOTTENHAM - MAN. CITY 2-1; IPSWICH - QPR 0-0;*

Miercuri: *ARSENAL - LIVERPOOL 0-1; CHELSEA - SOUTHAMPTON 0-2; NORWICH - NOTTM FOREST 0-1: Stone (85)* - etapa 38;

Joi: *WEST HAM - WIMBLEDON 3-0: Dicks (43) - penalty, Boere (73), Cottee (74)* - etapa 38;

Vineri: *MAN. CITY - LIVERPOOL 2-1: Summerbee (16), Gaudino (73) - McManaman (20); CRYSTAL PALACE - TOTTENHAM 1-1: Armstrong (41) - Klinsmann (87); EVERTON - NEWCASTLE - 2-0: Amokachi (22; 56)* - toate din etapa 38;

Sâmbătă: *ARSENAL - IPSWICH 4-1: Merson (34), I. Wright (49; 52; 58 - primele sale goluri în ligă după 3 luni) - Marshall (74)* - primul gol reușit de Ipswich după 11 ore și 54 minute.

CHELSEA - ASTON VILLA 1-0: Stein (40).

COVENTRY - SHEFF' WEDNESDAY 2-0: Dublin (3), Ndlovu (89).

LEICESTER - MAN. UTD. 0-4: Sharpe (33), Cole (45, 55), Ince (90).

LEEDS UTD - BLACKBURN 1-1: Deane (90) - Hendry (44).

SOUTHAMPTON - QPR 2-1: Shipperley (52), Watson (71) - Ferdinand (67).

ULTIMA ORĂ: Iată rezultatele și clasamentul la zi, ale meciurilor diputate aseară (luni) în etapa a 39-a, cu specificatia că derby-ul *BLACKBURN ROVERS - MAN. CITY* s-a disputat la o oră târzie, rezultatul neparvenindu-ne până la închiderea ediției:

Aston Villa - Arsenal 0-4; Ipswich - West Ham 1-1; Liverpool - Leicester 2-0; Man. Utd. - Chelsea 0-0; Newcastle - Leeds 1-2; Nott'm Forest - Coventry 2-0; QPR - Crystal Palace 0-1; Sheff'Wednesday - Everton 0-0; Tottenham - Norwich 1-0; Wimbledon - Southampton 0-2.

■ Premier League se întrerupe până la 29 aprilie.

MIHAI COMȘULEA

Carling Premiership

BLACKBURN	37	25	8	4	74-31	83
MAN. UTD.	38	23	9	6	70-24	78
NOTTM. FOR.	39	20	10	9	67-40	70
LIVERPOOL	37	19	10	8	61-30	67
NEWCASTLE	38	19	10	9	61-41	67
LEEDS	38	17	12	9	52-35	63
TOTTENHAM	37	16	11	10	59-48	59
QPR	38	15	8	15	56-55	53
WIMBLEDON	38	15	7	16	46-63	52
ARSENAL	39	13	10	16	50-46	49
SOUTHAMPT.	37	11	15	11	55-58	48
SHEFFIELD	39	12	11	16	45-55	47
CHELSEA	38	11	13	14	43-50	46
COVENTRY	38	11	13	14	39-56	46
MAN. CITY	37	11	11	15	47-57	44
ASTON VILLA	38	10	13	15	47-53	43
EVERTON	37	10	13	14	40-48	43
WEST HAM	37	11	9	17	38-46	42
CRYSTAL PAL.	36	10	12	14	27-36	42
NORWICH	39	10	12	17	34-49	42
LEICESTER	39	5	9	25	40-77	24
IPSWICH	38	6	6	26	33-86	24

UNGARIA

DEBRECEN A URCAT PE PODIUM

O nouă etapă cu 3 victorii ale oaspeților, 2 realizate de formațiile care au rămas în luptă pentru titlu.

F.C. STADLER - UJPEST 1-2: *Ieșmeiev (50-penalty) - Tiefenbach (38), Szanyo (61)*. Echipa cu cele mai puține goluri marcate, F.C. Stadler, nu s-a dezmintit nici de data aceasta, reușind să înscrie doar din penalty. După 3 esecuri consecutive (partide în care a izbutit doar un gol) budapestanii au jucat ceva mai aproape de valoarea lor. În penultimul minut de joc, Leicenko (Stadler) a ratat egalarea, după o excelentă pasă primită de la Oprisan.

KISPEST - FERENCVAROS 3-4: *K. Kovacs (73-penalty), Baranyos (78), Hamar (87) - Kuponovici (14), Nagy (50), Hrutka (65), Lipesei (70)*.

Derby-ul budapestan, disputat pe Nepstadion, în prezența a 12.000 de spectatori, a oferit un joc excelent în ceea ce privește ambiția și numărul de goluri marcate. Kispest a avut o revenire senzațională, fiind chiar la un pas de egalare, după ce a fost condusă cu 0-4. Lipcsei a fost cel mai bun de pe teren, primind și premiul din partea televiziunii în valoare de 50.000 de forinți. El a marcat, de altfel, un gol foarte spectaculos, după o acțiune individuală. Neagoe (Frady) s-a accidentat după doar 8 minute fiind înlocuit cu Kuponovici.

CSEPEL - PECS 0-1: *Warzycha (60)*. Oaspeții au învins la Budapesta, pe Csepel după 24 de ani!! Și un fapt mai puțin obisnuit. În acest meci au evoluat jucători din 8 țări: România, Nigeria, Polonia, Austria, Ucraina, Slovenia și Ungaria!!!

DEBRECEN - BVSC. DREHER 3-0: *C.Sandor (43), T.Sandor (73-penalty), Arany (87)*. A 5-a victorie consecutivă a gazdelor, care au ajuns pe un nesperat loc 3! De remarcat excelenta evoluție a lui Goian, cel mai bun de pe teren.

NAGYKANISZA - SOPRON 2-0: *Keseg (27), Aghici (60-un șut de la 35 de metri)*. Gazdele au obținut prima victorie în acest retur.

GYÖR - PARMALAT 4-1: *Bordas (29-penalty), Kerestury (34-autogol), Miriută (60), Hertzeg (82) - Cuntici (28)*. După succesul răsunător din etapa trecută, Raba Eto, a reușit o nouă victorie categorică, de data aceasta în fața modestei Parmalat, care a și jucat ultimele 20 de minute în 10 oameni, Varga fiind eliminat. Bună evoluția lui Miriută.

VAC SAMSUNG - VASAS VIDAGO 1-1: *Vigh (36) - Simon (3)*. Joc disputat în repriza secundă pe o ploaie torențială. Oaspeții se află pe un drum bun, acumulând 4 puncte în ultimele 2 meciuri. O contribuție mare la acest rezultat a avut și portarul Safar, care a intervenit salvator în 4-5 rânduri!

BEKESCSABA - ZALAEGERSZEG 0-0: Cu toate că au dominat 60 de minute, alb-violeții n-au reușit să înscrie. Kulcsar (de la gazde) Preisinger (Zalaeg.) au expediat mingea în bară!

Campionatul se întrerupe în vederea partidei pe care o va disputa naționala Ungariei cu Suedia, la Budapesta, în preliminariile Euro '96. Miercuri, 19 aprilie se va juca returul sferturilor Cupei, după următorul program: *F.C. Stadler - Pecs* (în tur 2-3); *Ujpest - Kispest* (0-2); *Ferencvaros - BVSC Dreher*: (2-4), *Vac Samsung - Bekescsaba (0-1)*

■ **ȘTEFAN MARTON**

N.B.1

FERENCV.	21	14	3	4	48-29	45
UJPEST	21	13	3	5	51-24	42
DEBRECEN	21	12	3	6	33-24	39
KISPEST	21	11	3	7	43-27	36
BEKESCS.	21	9	9	3	33-22	36
BVSC	21	11	1	9	41-34	34
PECS	21	9	4	8	23-29	31
ZALAEG.	21	9	3	9	33-42	30
VAC SAMS.	21	7	7	7	26-26	28
GYOR*	21	9	2	10	32-26	27
CSEPEL	21	6	6	9	18-19	24
SOPRON	21	6	5	10	31-39	23
NAGYKAN.	21	6	4	11	19-42	22
STADLER	21	5	5	11	16-28	20
VASAS	21	4	4	13	23-39	16
PARMALAT	21	3	6	12	19-39	15

* Echipă penalizată cu 2 puncte.

UN AFRONT NEÎNȚELES

Sâmbătă pe-nserat, un telefon plin de amărăciune, dar și vehement în același timp, avea să-mi destăinuie câte ceva din starea de spirit din Arad, după ultima "ispravă" a U.T.A.-ei. Telefonul venea pe-un fond de uluială, pentru că, în ce mă privește,eram convins că U.T.A.-și va scoate paguba egalului cu Sportul Studențesc într-o viitoare deplasare, intuiam chiar locul unde se va întâmpla asta, dar în nici un caz nu mă așteptam la contraperformanța din meciul cu Electroputere. După care meci , divizia A și-ale ei jocuri în matineu par mai aproape ca oricând.

Dar, omul de la celălalt capăt al firului nu se jeluia, nu invoca sfinții care și-au întors fața de la echipa favorită și nici nu încerca să demonstreze că echipa ar fi fost victima unor aranjamente oculte. Așa cum, dealtfel, sentâmplă foarte des prin divizia națională. Constata doar o stare de lucruri, față de care conducerea actuală este

CÂINII LATRĂ, CARAVANA TRECE...

de Miki Junea

total depășită. Și n-am putut decât să-i dau dreptate.

De exmplu, în chestiunea angajării antrenorului Moldovan.. Acesta a venit după o contraperformanță evidentă la Dinamo, unde a avut un lot, veți fi de acord, superior valoric celui de la U.T.A. Oricum am lua-o, începând cu portarul și încheind cu ultimul jucător, Dinamo s-a aflat tot timpul pe un palier superior U.T.A.-ei, dar Moldovan, cu o încăpățânare demnă de o cauză mai bună, a reușit să o aducă la minus, a zburat din Cupa U.E.F.A. pe ușa din dos și asta în fața unei echipe din Turcia (!) și a lăsat în urmă o degringoladă pe care numai babilonia financiară produsă de Ianul o mai putea egala!

Dar, iată-l pe același Moldovan la U.T.A.! Trebuie să recunoaștem, este o mișcare pe care o înțelegem greu, tot atât de greu dacă vreți, precum cea a aducerii lui Costică Ștefănescu la Poli! Ne miră cu atât mai mult cu cât îi considerăm pe actualii conducători ai U.T.A.-ei drept oameni foarte echilibrați și cu simțul măsurii. Ori, despre ce măsură mai poate fi vorba, atunci când, oftând după bani în dreapta și-n stânga, îți permiți s-arunci o primă de instalare, în dolari, cu destule zerouri în coadă, în buzunarul unuia care debutează cu dreptul în... prăpastie? A câștigat el dintr-un condei cât nu câștigă alții într-un an? Sau chiar mai mult? Aaa, îl dai afară? Ce importanță are, ți-a tras tunu', urmează valiza și la revedere!

Dincolo de bani, rămâne afrontul adus antrenorilor arădeni și aici este, cred eu, marea durere! Să-i ții la semnal pe Ionuț Popa, Flavius Domide sau Ioan Pătrașcu, iată o greșeală de neiertat! Fiecare dintre aceștia s-au implicat, mai demult sau mai recent, în viața U.T.A.-ei. Fie că au salvat-o de la retrogradare, fie că au promovat-o sau au făcut o figură frumoasă în competiție. De fapt, dacă stau să mă gândesc, aproape nimeni nu s-a "lipit" atât de bine de echipă în ultimii ani precum Ionuț Popa. Care a făcut treabă chiar și atunci când Coco Dumitrescu era responsabil cu ieșirile la rampă, cu reflectoarele și cu aplauzele! Iar nedreptatea făcută lui Flavius Domide, dat afară după ce a promovat în divizia națională, așteaptă încă să fie reparată!

Din păcate, vanitățile și polițele, plătite sau ne, au decis o mișcare, după cum se vede, echivalentă cu un salt în gol! Nu știu ce, cât și mai ales cum se mai poate repara ceva. Oricum, gustul amar persistă și costă. Poate chiar o ediție de campionat. Cel puțin.

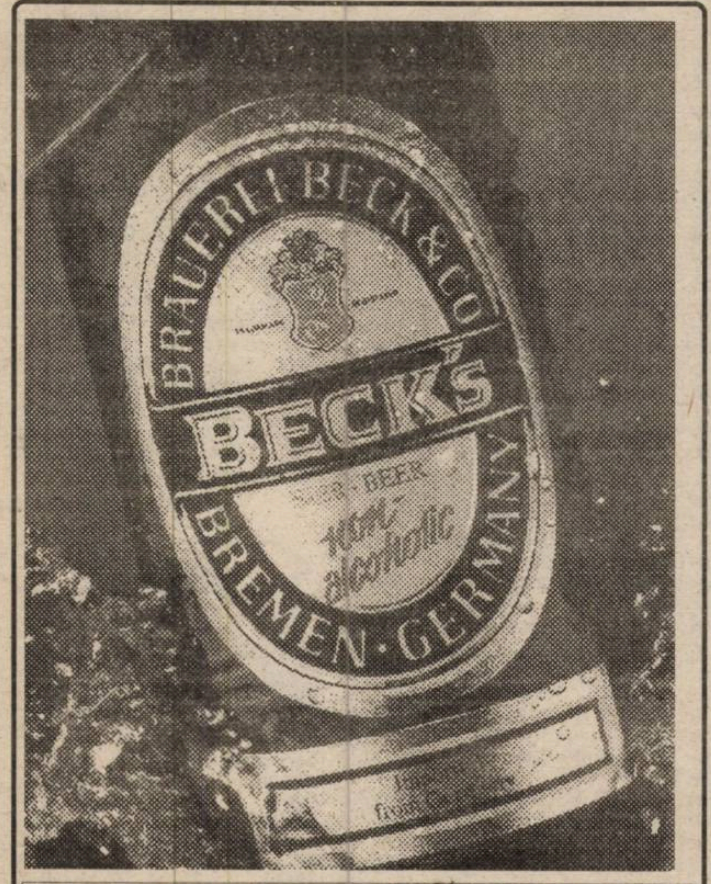

SIMELORES TIMIȘOARA P-ȚA MĂRĂȘTI nr. 1/2

microinterviuri furate

JÜRGEN KLINSMANN

Important e să-mi fac datoria!

Rep: Jürgen, din vestiar s-au auzit cântece după frumosul vostru succes (*n.r. - interviu luat după meciul de cupă Tottenham - Liverpool 2-1*)...

J.K.: Da, colegii m-au felicitat pentru că am fost autorul golului victoriei. Ei au cântat refrenul cântecului "In The Klinsmann Wonderland", compus pentru mine de suporterii lui Tottenham. Am "rupt" și gâtul câtorva sticle...

Rep: De când ești în Anglia joci constant bine, ca niciodată până acum. Cum reușești asta?

J.K.: Într-adevăr, îmi merge bine aici, de circa trei sferturi de an. Pot să mă concentrez pe gol, fără de care un atacant nu există. Echipa are și un joc care-mi convine, cu dese schimbări de locuri în atac.

Rep: Doar atât?

J.K.: Din punct de vedere fizic sunt la cel mai înalt nivel, ca la 25 ani, să zicem (*n.r. - acum Klinsmann are 30*). Acesteia i se adaugă un prețios aliat - experiența, care m-a făcut mult mai înțelept. Anii trecuți, în fața porții, îmi veneau 3-4 idei de rezolvare a fazei. În același timp, eram foarte agitat. Acum știu că mi se vor ivi 2-3 șanse de gol în fiecare meci. Trebuie doar să mă concentrez la momentul oportun.

Rep: Dacă merge așa de bine, vei continua să mai joci ?

J.K.: Da, pentru că am impresia că în fotbalul profesionist granița vârstei la care mai poți face față cu succes se va muta de la 30 spre 34-35 de ani. Mai ales la jucătorii liniilor din față, unde contează mai mult calitatea decât tinerețea. Un exemplu este Bernd Schuster, care nu fuge degeaba, dar are ochi, creativitate și tehnică.

Rep: Deci vei juca până la 36 de ani?

J.K.: Mai e destul până atunci. Cred că încă 2-3 ani voi juca la nivel superior, după care va începe un nou capitol în viața mea. Trei ani în Italia, doi în Franța și doi în Anglia au devenit pentru mine ca niște ani de învățătură, ca o lecție de viață.

Rep: Ai spus doi ani în Anglia?

J.K.: Dacă situația va fi de așa natură, pot rămâne până la Campionatul european din 1996, din Insulă.

Rep: Și despre ofertele pe care le ai de pe continent, ce ne poți spune?

J.K.: Nu cred că va fi cazul. Aici am început să construim ceva. Deocamdată ne lipsește doar înțelepciunea și echilibrul. Sigur că Milan aparține cremei fotbalistice europene, ceea ce nu e cazul încă cu Tottenham. Dar noi avem un potențial bun, care poate crește, cu internaționalii Sheringham, Anderton sau Barmby. Sunt convins că vom face o treabă bună și în continuare, la care să contribui și eu cum se cuvine. De altfel, contractul meu prevede ca suma de transfer care va reveni lui Tottenham la plecarea mea să se stabilească și în funcție de suvenirurile cu numele meu vândute (tricouri, poze, postere) și care, de când s-au pus în vânzare, au dublat valoarea acțiunilor clubului la bursă.

Rep: Se pare că ai o "figură" foarte populară în Anglia!

J.K.: Da, chiar la Daily Mirror este un ziarist, Harry Harris îl cheamă, care scrie un serial "*Jürgen Klinsmann - My Diary*", adică jurnalul meu de zi cu zi. El mi-a cerut aprobarea pentru asta, dar eu nu i-am dat-o. Totuși, el scrie serialul la persoana întâi, fără ca nimeni să ia vreo măsură. Așa ceva în Germania nu ar fi posibil.

Rep: Presa de bulevard nu te vânează?

J.K.: Cum să nu! Opt săptămâni de la venirea mea, au stat peste drumul casei mele cu aparatele de filmat și fotografiat, doar-doar prind ceva. Când mergeam la cumpărături, se țineau scai după mine, încercând să "agațe" fiecare cuvând al meu. Le-am spus: "*Ar fi mai bine să vă programați. Știu că voi vă faceți treaba ca niște profesioniști, dar și eu sunt profesionist. Dacă vreți să stați după fundul meu doi ani, foarte bine. Însă ați putea economisi timp și bani dacă v-ați vedea de treabă*". Ulterior mi-au propus interviuri în exclusivitate, pe care le-am refuzat. Eu sunt un tip deschis și nu vreau să fac bani pe spatele altora. Toate interviurile sunt binevenite și gratuite. Numai să fie programate din timp.

Rep: Deci, Jürgen, în calitatea ta de nou căpitan al naționalei Germaniei, vei avea o experiență engleză de doi ani înaintea C.E. de anul viitor?ani

J.K.: Acum răspunsul este afirmativ. Poate dacă mă veți căuta peste o săptămână, o lună - cine știe. Important este să-mi fac datoria cum trebuie!

CLUBUL CAMPIOANELOR EUROPENE

După cum se știe, cluburile puternice fac legea în fotbalul european, dacă ținem cont de povestea cu peștele mare. Iar dacă ai pâinea și cuțitul, nu se poate să nu te folosești de acest privilegiu. Bunăoară, recent, la Madrid s-au întâlnit reprezentanți ai cluburilor Real Madrid, Benfica Lisabona, AC Milan și Juventus Torino, care au hotărât să pună bazele "Asociației cluburilor campioane ale Europei".

În acest club de elită ar urma să intre echipele care, de-a lungul anilor, au cucerit Cupa Campionilor Europeni, în număr de 20. Noua organizație urmează să-și stabilească semnele distinctive, pe care echipele le vor purta pe echipament (după modelul Ligii Campionilor), precum și un program de atragere al sponsorilor puternici. Asta pentru că următorul punct al programului cuprinde organizarea anuală a unui turneu, bineînțeles între echipele membre ale "asociației". Să mai spunem că vor avea drept de participare numai fostele campioane ale Euopei care în sezonul precedent nu au devenit campioane ale țărilor respective, primul turneu fiind planificat în toamna anului 1996. De remarcat că toate drepturile de televizare a meciurilor vor reveni cluburilor, "asociația" având doar rolul de organizare și îndrumare a competiției. În zilele următoare, conducerea viitoarei organizații se va întâlni cu președintele UEFA, suedezul Lennart Johansson, urmâna ca acestuia să-i fie expuse ideile enunțate mai sus. Noul club de elită a ținut din start să afirme că nu dorește a fi un concurent al UEFA și al competițiilor organizate de aceasta.

goal trotter

■ **Bora Milutinovici a demisionat de la cârma echipei naționale a S.U.A., după 4 ani petrecuți în această funcție.**

■ **Aston Villa Birmingham este interesată de serviciile olandezului Ronald Koeman, al cărui contract cu F.C. Barcelona expiră la finele acestui sezon, iar Arsenal Londra și-l-ar dori la Highbury pe David Ginola (P.S.G.).**

■ **Cupa Intertoto se va desfășura în perioada 24 iunie - 2 august, la startul competiției aliniindu-se 60 echipe reprezentând majoritatea federațiilor europene, dintre numele mari neparticipând doar cluburile din Italia și Spania. Sistemul competițional este următorul: se vor alcătui 12 grupe a câte 5 echipe, fiecare team disputând două meciuri acasă și două meciuri "afară". Câștigătoarele grupelor plus cele mai bune 4 locuri 2 vor participa la optimi (16 echipe), învingătoarele dublelor eliminatorii vor accede în sferturi, doar semifinalistele întrecerii (primele 4 calificate) având drept de joc în ediția 1995-'96 a Cupei UEFA.**

■ **Mondialele de juniori under-20 au demarat în Qatar, brazilianul Ronaldo fiind, după primele meciuri din grupe, steaua întrecerii. Atacantul lui PSV Eindhoven a realizat un hat-trick în meciul Brazilia - Siria 6-0.**

■ **Glasgow Rangers a obținut al 7-lea titlu consecutiv de campioană a Scoției, învingând duminică pe Hibernian cu 3-1. Totodată, David Murray, președintele Rangersilor, a inițiat o acțiune de strângere de fonduri financiare în rândurile fanilor echipei, cu scopul declarat de a clădi o echipă competitivă în Champions League. Astfel, fiecare suporter este invitat să investească 399 lire sterline pentru un loc rezervat pe o perioadă de 25 de ani la Ibrox Park (51.000 locuri). Conducerea clubului speră în strângerea a circa 10 milioane lire sterline, care să poată fi cheltuite la vară pe piața de transferuri. Visul declarat al Rangersilor este Champions League, cu atât mai mult cu cât marea rivală Celtic Glasgow a câștigat cândva CCE!**

■ **În finala Cupei Franței, Paris St.-Germain - Strasbourg, iar în Scoția, Celtic - Airdrie Airdrieonians (liga a doua).**

■ **Astăzi (marți), miercuri și joi se vor disputa returile semifinalelor Cupelor Europene, orele de disputare ale meciurilor fiindu-vă prezentate în cadrul rubricii Fotbal - TV din interiorul ziarului (pag. 7)**

Q.P.R.

NUME ★ NOTE ★ NOUTĂȚI ★ NUME ★ NOTE ★ NOUTĂȚI

Campionatul european 1996 pe un drum bun

Desi mai este ceva mai mult de un an până la primul fluier al Campionatului european din Anglia (8-30 iunie 1996), organizatorii se pot declara mulțumiți de felul cum decurge vânzarea biletelor destinate vizionării celor mai bune 16 echipe de pe bătrânul continent: până în acest moment s-au vândut 275.000 bilete, în valoare de aproximativ 23 milioane DM.

Flagelul alb se extinde

Doi tineri jucători profesioniști englezi, Dean Chandler și Lee Bowyer, ambii de 18 ani, angajați de clubul de ligă secundă FC Charlton Athletic, au fost depistați pozitiv la controlul antidoping efectuat după un meci al ligii a II-a engleze. Tinerii jucători consumaseră marijuana.

Sanchez își critică antrenorul

După înfrângerea echipei Mexicului cu 1-2 în fața echipei statului Chile, cel mai cunoscut jucător mexican al tuturor timpurilor, atacantul Hugo Sanchez, l-a criticat vehement pe antrenorul naționalei, Meija Baron. Motivul criticii este dat de faptul că selecționerul aztecilor l-a introdus, după pauză, pe portarul Jorge Campos în centrul liniei de atac. Și cum extravagantele se plătesc, mai că înclinăm să-i dăm dreptate lui Sanchez.

Sport și muzică

După ce cunoscutul Elton John a fost ani de-a rândul proprietarul echipei engleze Watford (pe atunci în prima ligă), iată că un alt monstru sacru al muzicii rock atacă fotbalul în calitate de sponsor. Este vorba de celebrul scoțian Rod Steward (50 de ani), care a devenit sponsorul principal al echipei suedeze de primă divizie IF Hammarby. "Gurile rele" susțin că Steward a ales Suedia în amintirea frumoasei sale prietenii cu una dintre stelele cinematografiei suedeze, Britt Eckland.

Candidatură

Federația de fotbal din Rusia a solicitat la UEFA organizarea Campionatului european de fotbal din anul 2004. După cum se știe, turneul din 2000 va fi găzduit împreună de federațiile din Belgia și Olanda. Oficial, cele două federații vor primi girul UEFA la 14 iunie.

Închisoare

După cum vă amintiți, acum doi ani tribuna stadionului din Bastia s-a prăbușit sub povara spectatorilor, schelele improvizate ducând la moartea a 17 spectatori și rănirea gravă a altor 2.000 care asistau la meciul Bastia - Marseille. Recent, vinovații au fost gratulați cu diferite termene de închisoare: dl. Boimond, constructorul acelei tribune suplimentare, a primit 2 ani închisoare, iar inspectorul stadionului, Rossi, 18 luni de privare de libertate, ambii urmând să plătească și câte 30.000 franci amendă.

Numărul 10 în prim plan

Așa cum v-am mai anunțat, în această vară, la Werder Bremen vor avea loc schimbări spectaculoase, antrenorul-simbol Otto Rehhagel și conducătorul de joc, austriacul Andreas Herzog, urmând să ia drumul Bavariei, mai precis la Bayern München. Noul antrenor al alb-verzilor din nordul Germaniei, Aad de Mos, care își va prelua postul din 30 iunie, s-a și gândit la un posibil înlocuitor pentru fostul număr 10 al echipei hanseatice. Acesta este compatriotul său Wim Jonk (28 de ani), de la Internazionale Milano, care se pare că nu mai e pe placul noului pesedinte al echipei milaneze, Massimo Moratti. Pe lista viitorului antrenor sse mai află alte câteva nume: Martins (Auxerre), Rudy (FC Köln), Heiko Scholz (Leverkusen). Oricum, până la vară mai e ceva timp.

Destine identice

Doi internaționali, același destin: croato-belgianul Josip Weber (Anderlecht) și suedezul Henrick Larsson (Feyenoord) vor fi din nou operați la genunchiul drept. Așadar, o nouă perioadă de pauză pentru doi dintre cei mai în formă jucători europeni.

CRISTI PUȘCAȘ LA UTA?

FOTBAL vest

Anul V Nr. 15 (169) ● 26 apr. - 1 Mai
Apare marți ● 12 pagini ● 300 lei

■ MAGNET ■ MAGNET ■ MAGNET ■ MAGNET ■

MARTOR OCULAR LA SCANDALUL DE LA CLUJ

IOAN IGNA
"Ați mințit poporu` Cu televizoru`!"

EMANOIL GHERGHEL:
``Körösi și Ivan și-au păstrat funcțiile la FC Arad``

NICU BENGA:
``Pentru CSMR urmează o săptămână de foc!``

VOCEA PORUMBELULUI ÎNGHESUIT

(nu iese fum fără zvon, nici frăție între druckeri)

Gretulit de atâtea aranjamente și potlogării, m-am hotărât să uit puțin de fotbal și mi-am propus să-mi petrec Duminica Paștilor în centru, printre semenii mei... Liniștit... Fără prea mare cheltuială, pe scumpetea asta. O fărâmitură, un colț de hamburger. Boierie, ce mai! Așa am crezut, da' m-am înșelat amarnic! Soarele și sărbătorile au scos pe Corso toată floarea druckerimii timișorene. Și când am vrut să iau coltu', sătul de discuții despre "beșică", m-am pomenit strigat de unu' în cămașă albă și cravată violetă, pe care-l știu din '87, când la meciu' de pomină cu Dinamo și Macavei, s-a suit pe plasa tunelului de pe "1 Mai" și-a răcnit către milițieni și uslași *"Arestați-ne pe toți!"* Așa că, din respect, mi-am frânt zboru'... *"Bă Ionică!"* m-a interpelat omu', *"ai fost miercuri la chefereu?" "Fost"*, răspund eu precaut. *"Să văd ce o să scrii despre asta!" "Ce să scriu?"*, am făcut eu pe prostu' *"că de atunci a mai fost o etapă!" "A, te dai cu chefereu'! De ce nu scrii că vor să-și înființeze echipă de handbal?"* M-a scos din încurcătură bătrânu' drucker de la Gara Mare, mereu la pândă de poliști, în centru: *"Bă, dacă tot te dai așa mare polist de ce nu te-ai dus să-ți vezi echipa-n Govândari? Îți zic eu de ce nu te-ai dus! N-aveai ce vedea!"* Polistu', vizibil iritat, i-a întors-o: *"Mosule, mata nu vorbi de fotbal, că voi mai nou sunteți cu handbalu'! Luați-l antrenor pe Birtalan!"* Atât a așteptat "il vecchio" că a replicat ca din pușcă: *"Mai bine handbal, că-i pe goluri, decât badminton ca voi. Na-ți-o ție, dă-mi-o mie. Ați avut și fileu în Govândari?" "O să vezi tu de câte ori o să se scuture fileul de la poarta lu' Boldor, în 20 mai!"* Și când începusem să fiu îngrijorat, de teamă ca interlocutorii mei să nu se tragă de cravate, a apărut ca din... trotuar inevitabilul utist minoritar de la Timișoara, prilej pentru interlocutorii mei să amâne "conflictul" pentru fatidica etapă a 13-a! Și și-au întors pistoalele spre nefericitul fan al lui Mitu and co: *"Ce faci băi dinamovistule?" "Ce am eu cu Dinamo?"* s-a mirat utistul: *"Tu poate n-ai, da' să nu ne spui că Moldovan al tău a jucat cu Domide! Văd că începeți să momiți și fotbaliști din Ștefan cel Mare. De ce nu vă schimbați și numele în Dinamo II. Că tot purtați aceleași culori!"*... Am părăsit urgent Corso-ul incendiat de pasiuni fotbalistice...

ION GOLUMBU

ÎN TREI ZILE

REȘITA N-A TRECUT DE TIMIȘOARA

Boldor l-a oprit și pe Ciucur, aflat la... 11 metri

NUMAI ÎN vest FOTBAL PUTEȚI CITI:

- BOIȚ CONTRARIAT DE PRESA LOCALĂ
- CIUCUR ACUZAT DE... ``CEFERISM``
- LUI VLĂTĂNESCU I SE VA RUPE PICIORUL
- GUERILLA ÎN FRATELIA?

PROPUNERE

În *România* de până-n '44, *Orașul nostru* a reprezentat și simbolizat *Marele-Fotbal*! Fotbalul de valoare și de performanță! Fotbalul artistic și fotbalul continental! *Chinezul* și *Ripensia*, precum și legendarii lor jucători au impus *Timișoara* ca *Oras-Capitală* al fotbalului românesc; ele, echipele și ei, jucătorii, devenind atunci și după aceea *Valori-spirituale ale Timișoarei*! Fotbalul a dat pe-atunci Orașului un Prestigiu mai mare chiar decât Muzica, Pictura sau Literatura, mai mare decât alte domenii ale vieții spirituale, economice sau sociale de pe aceste meleaguri!

După Război, Fotbalul de performanță din Timișoara a continuat să însemne pentrù Oras și pentru locuitorul său, o problemă a *constiinței de sine*! O problemă a mândriei sale de timișorean! Funcția psiho-trofică a fotbalului din *Timișoara* a fost și este evidentă! Fotbalul a fost un factor de competiție în competiția Orașului cu Țara! Și vreo 50 de ani toți au știut că

PASE PERPENDICULARE

scrie Jackie Ionescu

"fotbalul s-a născut la Timișoara"!

Ar fi toate Acestea, o expunere de câteva motive *ca să credem*:

că înființarea la Timișoara
a unui Muzeu al Fotbalului
este absolut necesară și normală!

Un *Muzeu al fotbalului* care să adune și să expună imensul material și tezaur istoric al opoziției și dezvoltării de-o sută de ani a Jocului de fotbal în Timișoara!

Un *Muzeu al fotbalului* care să întregească și să concretizeze spiritualitatea specifică a Orașului!

Un *Muzeu al fotbalului*, omagiu al unui Oraș pentru Echipele și Personalitățile sale fotbalistice care i-au adus faima!

Un *Muzeu al fotbalului* care să stimuleze generațiile actuale și viitoare de fotbaliști spre afirmarea lor de mare performanță!

Un *Muzeu al fotbalului* care prin funcția sa Culturală să completeze alături de Operă, Teatru, Filarmonică, Pictură și Literatură, imaginea unei Timișoare, oraș-modern, oraș Civilizat!

Cine să-l facă acest Muzeu?!

Trebuia imediat după '44 să-l facă O.S.P.-ul! Dar nu l-a făcut! Trebuia după aceea să-l facă U.C.F.S.-ul! Dar nici ăștia nu l-au făcut! Trebuia fireste să-l facă C.J.E.F.S.-ul! Dar și ei au avut alte treburi!

Ar trebui Astăzi să-l facă actuala Direcție județeană de sport! În colaborare cu *Primăria - Prefectura* și cu *Muzeul Banatului! Chiar la Muzeul Banatului!*

Sălile Muzeului de fotbal al Timișoarei, cuprinzând istoria *Chinezului*, *Ripensiei*, *Politehnicii*, *CFR-ului*, *Electricii*, *Camt-ului*, *R.G.M.T.-ului*, *Progresului-Grafic*, *Kodimei*, *UMT-ului*, dar și istoria fotbalistică a *Mehalei*, *Fabricului*, *Freidorfului*, *Elisabetinului*, ar atrage cu certitudine Publicul iubitor de fotbal și de cultură!

Dar oare...

E *Cineva* suficient de pasionat și de practic ca să *Pornească* lucrarea ?! Suficient de hotărât și de concret ca să înceapă?!

Suficient de timișorean ca să facă asta pentru Timișoara?!

Dar oare...

Cei 30-40 de tineri ai *Presei* scrise și vorbite de fotbal nu s-ar putea dedica domniile lor unui astfel de *nobil scop?!* Unui Scop care-i va plasa și pe d-lor în istoria fotbalului din Timișoara!

TOP ȘI ANTI TOP

ÎNTRE CEZAR...

1 MARCEL BĂBAN. Serie foarte bună a vârfului lui Poli, care a marcat 7 goluri în ultimele 6 etape. Doar pe gazonul din Govândari nu s-a simțit în largul lui.

2 DUMITRU TÂRȚĂU. Cu toate că echipa sa a pierdut în fața lui F.C. National, "More" a reușit un hat-trick, marcând până acum 7 goluri, ceea ce reprezintă mai mult de o treime din totalul punctelor reușite de arădeni!

3 BRANI PAVLOV. După ce în turul campionatului a privit meciurile echipei sale, mai mult de pe banca rezervelor, Brani joacă acum din ce în ce mai bine. În ultimele două etape s-a înscris chiar pe lista marcatorilor! Dacă o va ține tot așa poziția lui Angelo Foale, lider în clasamentul golgeterilor CFR-ului, este în pericol!

25 U.M.T. O remiză la Rovinari și o mică rază de speranță. Dar mai este încă mult de muncit. Din păcate nici celelalte echipe din subsol, aflate în luptă pentru evitarea retrogradării, nu dorm!

3264 F.C. ARAD. Propunem ca echipa să-și schimbe denumirea în Casa de Binefacere Arad! În ultima vreme ne-am obișnuit ca toate formațiile care evoluează pe stadionul "Aris" să plece cu 3 puncte. Până când?

8649 VALERICĂ LUNGU, CORNELIU GROZA, CRISTI STERICĂ. Trei nume simpatice la prima vedere, dar prestația brigăzii moldovene în partida CFR Timișoara - A.S.A. Tg. Mureș a stârnit râsul lumii!! Cel care a spus că arbitrii trebuie să facă pușcărie la finele carierei (unii, bineînțeles) n-a greșit deloc. Dacă mai trăia Ștefan cel Mare, probabil i-ar fi trimis pe acești 3 crai pe front, în prima linie! Oricum, în Moldova nu-i mai primea!

...ȘI MĂGAR

URECHEA CIULITĂ

ION MOLDOVAN (antrenor U.T.A.) *"Pe acest vânzător de jucători, Florin Iacob, să nu-l mai văd pe aici!"*

VALERICĂ LUNGU (arbitrul meciului CFR - A.S.A.), către jucătorii oaspeți, la finele partidei: *"Îmi pare rău că mi-am bătut joc de voi, pentru că n-ați fi meritat!"*

SAVA SIMCELESCU: *"Vreau să uit cât mai repede meciul cu A.S.A. Tg. Mureș. De aceea nu voi citi ziarele două - trei zile."*

DORIN MICSA (redactor Europa Nova), joi, la conferința de presă de la Bulevard, către cameraman: *"Nu mă mai filma când mănânc!"*

SORIN GHIȚAN (portar Jiul), către fotoreporterul Branco Vuin, spre finalul meciului Poli - Jiul: *"Nu puteau și ăștia ai mei să se înțeleagă cu Poli la două goluri diferență? Trebuia să iau cinci goluri?"*

TRAIAN SENCU, către Ghiță Chimiuc: *"Când mai dați voi două goluri în deplasare?"*

GHIȚĂ CHIMIUC, în replică: *"În 29 mai!"* Notă Bugs Bunny: Atunci se va disputa meciul Poli - C.F.R.!

JUCĂTORII A.S.A. - ului, la finele meciului cu CFR: *"Dacă aveam așa arbitraj săptămâna trecută în favoarea noastră, le dădeam 10 la Corvinul."*

BUGS BUNNY

TOT CE APARE ÎN ACEST COLȚ POATE FI FOLOSIT ÎMPOTRIVA CELUI CARE DECLARĂ:

VIOREL BOIT, la conferința de presă de joia trecută: *"Nu înțeleg de ce presa timișoreană vrea să fie tot timpul corectă, când cei de la București nu scriu nici o dată despre meciurile aranjate!"*

CAMERA ASCUNSĂ A LUI FOTOFUCHS

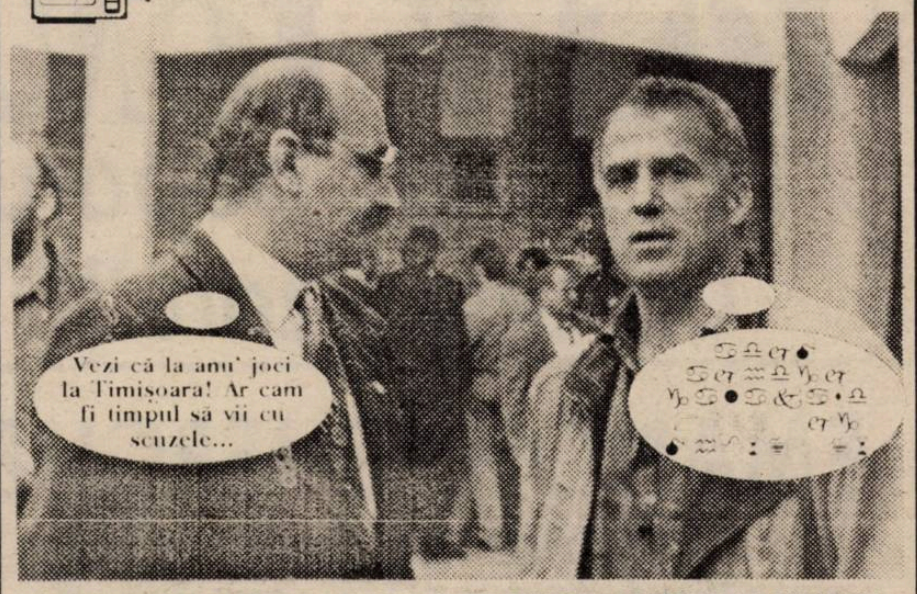

FLORIN IACOB, NEAGREAT LA ARAD ȘI ȚIȚI DUMITRIU, NEAGREAT LA TIMIȘOARA

ÎNTREBAREA CARE NE ENERVEAZĂ ZILNIC:

E promovată Poli în Divizia Națională?

Din numărul viitor, un nou și interesant CONCURS cu premii în FOTBAL VEST

REPLAY

Da, se pare că într-adevăr arbitrul Lică din Constanța a fost programat pentru Rapid, după cum ne gândeam noi, în replay-ul trecut, că s-ar putea să fie, din moment ce secretarul Kassay se grăbise așa tare să-l scape din ghearele CCN-ului. Deci, Marcel Lică (suspect de repede rejudecat de Comisia de Apel și absolvit de cele două etape de suspendare dictate de CCN) este vehement criticat, contestat și acuzat de președintele Ceahlăului, Gh. Ștefan, pentru prestația din Giulești unde *"pur și simplu a umilit echipa Ceahlăul"*. Astea sunt cuvintele președintelui. Ce spune presa? Mai nimic. Reproduce doar declarația președintelui, ca să fie corectă chipurile, dar nu comentează arbitrajul. Sau nu prea îl comentează, pentru că, prin "Sportul R.", am citit cea care seamănă cu o *mea culpa* sau mai degrabă cu o tentativă de a împăca și capra și varza, adică și pe președintele Ceahlăului, care probabil l-a urecheat nițel pe cronicar pentru miopie, și pe marele Rapid, cu care acum, e cazul să te ai bine, că doară oameni suntem.

Dinspre partea noastră, care cunoaștem atât de bine probitatea gazetarilor noștri sportivi, bănuim că ceva-ceva dreptate are Gh. Ștefan, pe ici pe colo, poate chiar prin părțile esențiale, dacă observăm superficialitatea suspectă cu care presa centrală, altfel lavidă - ca orice presă - de subiecte noi și incitante, tratează chestiunea. Pe de altă parte ne-am obișnuit și cu nesfârșitele lamentări ale unor conducători de cluburi sau antrenori, referitor la arbitri, marii și unicii vinovați de toate relele de pe lume. Așa că-i mai bine să ne limităm la a fi retorici, cum se face, oameni buni, că pe Rapid o arbitrează, prin rotație, aproape numai cei care au oficiat în vară la Cupa Samsung?

Ca să exemplificăm cum e cu lamentările conducătorilor de cluburi, ne vom referi la cei de la Dinamo, care incriminează arbitrajul lui Gh. Constantin din derby-ul cu Steaua. Atât de vehement, încât vor să-l facă (probabil că i-au și făcut) un memoriu, către federație. Arbitrul Constantin a acordat penalty la un duel Grozavu - Lăcătuș, greu de judecat pe casetă, mai ales când e vorba de un "artist" ca Lăcătuș. Arbitrul Constantin n-a acordat penalty pentru Dinamo la o fază în care erau angrenați Pârvu și M. Sava, dar e greu de spus dacă a fost sau nu 11 metri. Și tot arbitrul Constantin n-a sancționat faultul în careul stelist - clar, de data asta - comis asupra lui Moldovan, în finalul meciului. Moldovan a fost tras de mână, din spate, și dezechilibrat, într-o fază confuză, bâlbâită, în care a mai apucat totuși să lovească balonul, pasat printr-un reflex excelent de Gherasim. De fault a fost fault, dar cum Moldovan a apucat să suteze și chiar era să înscrie, probabil că arbitrul fie n-a văzut infracțiunea, fie n-a mai avut inspirația sau curajul de a o sancționa, preferând să nu se complice. Până la urmă, iată că s-a complicat. Dinamo-i vrea capul, Dinamo nu mai este cel al lui Ianul, când vorbeau doar banul, marca sau dolarul, acum este al lui Dinu și al ministrului Tărăcilă, care se implică profund, ia chiar atitudine, comentează și disecă fazele cu pricina, îl acuză pe arbitru, deci este clar că acum la Dinamo vorbesc (mai mult decât banii) relațiile și influențele, pentru că acum se implică, cum spuneam, și Ministerul, iar Ministerul știm noi ce înseamnă și ce poate (nai că m-am molipsit de la Junea cu frazele astea care n-au sfârșit, început - pentru că-l uiți - și, unecri, nici continut). Așadar, ce se întâmplă când Ministerul se implică? Se întâmplă că, după ce, dintr-un elan democratic, presa și președintele clujean Bagiu înfierează (unde-am mai auzit cuvântul ăsta?) arbitrajul constănteanului Lică (unde am mai auzit eu cuvântul ăsta?), se întâmplă deci că nu trec două zile și aceeași (și presă și Bagiu) își cer scuze că au fost niteluși neatenți și că de fapt nu au avut dreptate. Că dreptate au avut arbitrii, după cum s-ar vedea dintr-o casetă prezentată de Dinamo, de o calitate mult prea îndoielnică, pentru a nu fi suspectă. (Văzând conținutul acestei casete, am ajuns, de-abia acum, să înțeleg de ce FIFA nu o recunoaște ca probă, decât în cazuri excepționale.)

În sfârșit, trecând peste faptul că Dinu este cu cel puțin o clasă peste majoritatea conducătorilor noștri de club (este poate singurul profesionist în această meserie), vom observa că, anul ăsta, Dinamo TREBUIE să prindă o cupă europeană. S-a văzut clar asta și la Cluj. Și după Cluj. Tam-tam-ul se stinge mereu-mereu, Bagiu ia loc în banca lui, pentru a nu se alege cu o drastică suspendare de teren. Și o amendă pe măsură. Presa cea democratic-avântată își vede și ea liniștită (cuvânt cu dublu sens, domnilor) de treabă.

În rest să observăm că fotbalul nostru dă semne de occidentalizare: trei antrenori schimbați la ordinul sponsorului sau patronului, în numai câteva zile. Hizo, Dumitru și Orac. Ultimul s-a ales numai cu o puternică emoție, pentru că Sechelariu, după ce a visat noaptea, s-a răzgândit a doua zi, rămânând definitiv agățat pe panoplia celor mai comici conducători de cluburi. (Fotbalul nu-i, totuși, pentru cine se nimerește.) Oricum, ecuația e clară acum, cel care dă banii lui, nu se mai joacă, taie și spânzură, fără discriminare. Un moment, însă, ca să o facă bine și un călău trebuie școlarizat, specializat și reciclat (unde-am mai auzit eu cuvântul ăsta?).

MAX

REPLAY

■ MAGNET ■
General manager
RICHARD ANDRESS
vest
Str. Paris nr. 2A, Timișoara, tel. 056/190656
Director-onorific
MARCEL TOLCEA
Director
DUKI POPOVICI
Redactor-Șef
SANDU USUSAN
Colectivul redacțional:
MARIUS BREAZU (șef dep. interne), OVIDIU PACURARIU (șef subredacție Arad), PETRU FUCHS (șef subredacție Caraș), MIHAI COMȘULEA (șef dep. externe), CORNEL BOCIORT (secretar gen. de redacție), RADU SUCIU (ideolog).
Redactori editorialiști:
JACKIE IONESCU, MIKI JUNEA, LASZLO MOLNAR
(șef departament difuzare)
Colaboratori permanenți:
ȘTEFAN MARTON, GHIȚĂ OCHIȘOR, HORST SZEIBERT, BRANKO VUIN, PAUL BOCȘANU, FLORIN NEMEȘ, CĂLIN PALTINEAN, SILVIU FLORESCU, RAUL SPILLER., CIPRIAN URICAN
Reporter special
NELU SERE
Tipar offset
MEDIAGRAF S.A.

LINIŞTE, VĂ ROG! SERVEŞTE... RAPID

Considerat un club "asuprit" înainte de 1990, Rapidul a devenit, peste noapte, copilul favorit al celor care mai conduc - încă - destinele fotbalului românesc. Loja oficială a stadionului Giuleşti a devenit prilej de acumulare de capital electoral, iar banii lui George Copos îşi fac simţită ponderea din ce în ce mai mult şi în afara gazoanelor Diviziei naţionale. Să ne amintim că federaţia a organizat în primăvara trecută "Cupa Ligii", pentru a umple calendarul competiţional, văduvit de meciuri "pe puncte şi bani", datorită pregătirii lotului naţional. Numai că, sfidând întrecerea - cu acordul OFICIAL al federaţiei - Rapidul a organizat Cupa Samsung (de ce nu "Cupa Copos"?) în perioada 12 - 15 mai, urmând ca echipa câştigătoare să fie calificată în seminfinala Cupei Ligii I. Nu că ar fi fost foarte importantă această Cupă a Ligii, dar abuzurile clubului din Giuleşti, ratificate de federaţie au indignat lumea fotbalului de la noi. Aşadar, la Cupa Samsung, au fost invitaţi şi nu delegaţi de federaţie - în calitate de co-organizatoare - 6 arbitri: Ion Crăciunescu, Gheorghe Constantin - Vâlcea, Adrian Porumboiu, Ion Danciu, Adrian Moroianu şi Marcel Lică. Bine, şi ce-i cu asta? veţi spune. Nimic deosebit. Numai că, întâmplător sau nu, cei şase cavaleri ai fluierului au arbitrat în acest campionat 20 dintre cele 25 de meciuri jucate de Rapid. I Crăciunescu 3, Porumboiu 4, Constantin 5, Danciu 2, Moroianu 3, Lica 3. Ceea ce înseamnă un procent de 80 la sută. Oricum am socoti, e cam mult şi dă de bănuit, nu-i aşa?

MARIUS BREAZU

MARTOR LA SCANDALUL DE LA CLUJ

IOAN IGNA

"Aţi minţit poporu`, cu televizoru`!"

Rep.: Nea Nelu, se pare că meciul "U" Cluj - Dinamo, din ultima etapă a Diviziei naţionale, meci la care aţi fost observator, a fost cel mai controversat din acest retur. A fost o partidă cu incidente, cu un gol contestat de gazde. Am înţeles că aţi făcut şi un raport suplimentar. Pentru început, ce s-a întâmplat la Cluj?

I.I.: Primul lucru pe care vreau să-l remarc e faptul că după o primă repriză încheiată cu scorul de 0-0, în care nu a fost nici o problemă de arbitraj, cu un public de nota 10, care a cântat tot timpul şi şi-a încurajat sportiv favoriţii, a urmat o a doua în care acelaşi public s-a manifestat vehement. De ce? Datorită arbitrajului!

Rep.: Cea mai contestată fază a fost golul lui Dinamo din minutul 83, suspect de ofsaid...

I.I.: Eu vreau să spun altceva. Lumea este deturnată de la adevăr şi toţi comentează doar faza respectivă. Ori eu îţi citesc acum din raportul meu, trimis prin fax la F.R.F., la ora 20.18, de la Cluj şi din cel suplimentar trimis a doua zi de la Timişoara. Deci, menţionez: *"În repriza a doua, arbitrul Lică, a acordat, la primele contacte corporale, lovituri libere directe pentru Dinamo, greşit! Acest fapt a creat o atmosferă incendiară în tribune care a fost transmisă şi în suprafaţa de joc. Am menţionat minutul 62! Din acel minut arbitrul a pierdut complet jocul din mână, nemulţumind jucătorii, care l-au îmbrâncit permanent. Şi n-a luat nici o măsură."* De aceea i-am acordat nota 4. Pentru fraza: "... *a pierdut complet jocul din mână!"* Nu pentru faza golului! Eu când un arbitru greşeşte, cum am greşit şi eu sau alţii, la o singură fază, consider că este probabil ca ea să fie neintenţionată. Inerentă, pot să spun... Deci eu nu pentru asta-l acuz!

Rep.: Nea Nelu, noi avem o vorbă în redacţie: Arbitrul poate greşi pentru că e om. Problema e dacă o face voit sau involuntar!" Arbitrul Lică credeţi că a mers voit pe mâna lui Dinamo?

I.I.: Tocmai aici am vrut să ajung. Dacă socotesc o greşeală inerentă îi acord arbitrului circumstanţe la notare. Dar dacă toate greşelile sunt îndreptate împotriva unei singure echipe, pentru mine arbitrajul este cel mai slab. Eu nota 4 încă n-am acordat-o nici unui arbitru!

Rep.: Deci a mers pe mâna lui Dinamo?

I.I.: Opinia nu este numai a mea. Îmi stau martori cei 8-10 mii de spectatori şi toţi cronicarii prezenţi la meci! Arbitrul clujean, Patriţiu Abrudan, care a stat lângă mine mi-a spus mult înaintea golului: "Nea Nelu, eu nu mai suport să văd aşa ceva!" şi a plecat!

Rep.: Am văzut la televizor că, până la urmă, meciul s-a "judecat" doar pentru faza golului!

I.I.: Şi pe mine m-au întrebat mulţi. Mi-au spus *"Nea Nelu, dar am văzut la televiziune! N-a fost ofsaid!"* Eu le-am răspuns *"Dragilor, se poartă mitingurile! Dacă participaţi la un miting, pe viu, veţi auzi numai huiduieli şi fluierături. Seara, veţi vedea la televizor acelaşi miting dar cu urale şi aplauze! Nu vă treziţi odată!"* Nu degeaba s-a tot strigat: *"Aţi minţit poporul, cu televizorul!"* Dormiţi încă 45 de ani, tovarăşi! Asta-i punctul de vedere al lui Igna!

Rep.: De ce credeţi că, totuşi, conducerea Clujului s-a întors şi a recunoscut că a fost gol din ofsaid? L-am văzut şi eu pe Sorin Bagiu... la televizor...

I.I.: Pentru mine e foarte clar. Dacă se iau măsurile corecte, Dinamo nu poate fi pedepsită. Nu-i de vină Dinamo. Sunt de vină cei care au fluierat cum au fluierat. Dar vă daţi seama ce măsuri s-ar lua împotriva Clujului! Şi aici intervine lipsa coloanei vertebrale la Sorin Bagiu, care a intrat în teren şi a bruscat arbitrul. Ei, ca să scape de suspendare, şi el şi echipa, a trecut de "partea cealaltă".

Rep.: Credeţi că Dinamo devine cel dinainte de '89?

I.I.: Aici e o problemă delicată. Din două puncte de vedere. Arbitrii au făcut la acest meci un deserviciu fotbalului, colegiului central al arbitrilor şi, nu în ultimul rând, clubului Dinamo! Şi aici fac o paranteză. La începutul anilor '80 mi-a plăcut să arbitrez pe Corvinul. Când avea echipa aceea faimoasă cu Rednic, Micsa, Petcu, Andone, regretatul Mişa Klein, Mateuţ, Gabor, Dubinciuc... Era spectacol şi doar problemă de scor. Singura problemă era Andone, căruia îi dădeam câte un cartonaş galben datorită manierei de joc. Publicul, care mă aplauda tot timpul, mă mai fluiera la aceste avertismente. Jocul lui Andone era apreciat drept atletic. Când Andone a trecut la Dinamo n-a mai fost considerat jucător atletic, ci... criminal! Este şi cazul lui Varga, care cât a jucat la Timişoara a fost aplaudat peste tot. Acum, la Cluj, a fost huiduit la faulturi banale. Lumea se manifestă faţă de ce culori reprezinţi...

Rep.: Pe vremea când arbitraţi aţi fost deseori "catalogat" ca arbitru al lui Dinamo...

I.I.: Pe mine nu m-a deranjat pentru că n-a fost aşa. Simpatizam o echipă care era bună, dar vă dau un exemplu, care se poate verifica. În întreaga mea carieră de arbitru, niciodată Dinamo n-a câştigat în faţa Craiovei la meciurile "fluierate" de mine. Şi au fost nenumărate. Dar ştiţi cum a procedat Dinamo la acest meci? Exact cum procedează toate echipele pentru a-şi asigura un arbitraj de partea lor!

Rep.: Adică a procedat cum?

I.I.: Vă spun diferenţa. Dinamo este singura echipă care ia apărarea arbitrilor. Şi aici mai trebuie să fac o paranteză. După un asemenea meci se spune, de obicei, că Dinamo n-avea nevoie de ajutorul arbitrilor. Greşit! Dinamo, la această oră, are nevoie de ajutorul arbitrilor pentru că e o echipă oarecare! Pe de altă parte am convingerea că va ajunge sus nu datorită sprijinului pe care-l are, ci datorită acestui om extraordinar de inteligent care este Cornel Dinu. Superior mult mediei conducătorilor din fotbalul nostru.

Rep.: Până la urmă, revenind la meciul de la Cluj, a fost sau n-a fost ofsaid?

I.I.: Eu, în raport, am scris că a fost 10 metri! Dar, repet, nota n-am acordat-o doar pentru faza golului, ci pentru prestaţia globală. Şi o să închei cu încă un exemplu subiectiv. După meci, la vestiare, jucătorul Falub, de la gazde, care fusese eliminat, l-a întrebat pe arbitru de ce i-a acordat cartonaşul roşu. Arbitrul Lică i-a răspuns: *"Recunoşti că m-ai făcut nesimţit?* La care Falub i-a răspuns: *"Recunosc! Dar de ce nu l-ai eliminat şi pe Mateuţ, care te-a înjurat tot timpul?"*

DUKI POPOVICI

PENTRU CONFORMITATE

FC NAŢIONAL - UTA 4-3 (3-2)

Stadion Naţional, teren bun, timp frumos, spectatori 1000.
Arbitri: I. Crăciunescu (Rm. Vâlcea) - P. Abrudan (Cluj), Z. Erdely (Slatina).
Cartonaşe galbene: - .
F.C. NAŢIONAL: Colceag - Potocianu - T. Petre, Ciubotariu, Bolohan (54, Pistol, 64, Liţă) - Bătrânu, Matincă, Fl. Stancu, Luţu - Ceauşilă, Dună (cpt).
Antrenor: V. Hizo. Pe bancă: Adam, Visalom, Dumitru.
UTA: Sinescu - Grad - Szell, Lucaciu, Grădinaru - G. Radu (cpt) (60, Lingurar), Plisca, Aslău, Mitu - Târţău, Negrău.
Antrenor: I. Moldovan. Pe bancă: Pap, Brindescu, Mariş, Stupar.
Au marcat: MATINCĂ (5), DUNĂ (12 şi 19 - penalty), CEAUŞILĂ (57) - TÂRŢĂU (30, 33 şi 74).

CELELALTE REZULTATE

F.C. BRAŞOV - UNIV. CRAIOVA 1-3: Strizu (59) - Ungur (40, 73 şi 90)
CEAHLĂUL - INTER SIBIU 3-1: Axinia II (13 şi 51), M. Ionescu (84) - Văsâi (70)
ELECTROPUTERE - SPORTUL STUD. 0-0. Eliminat: Kirilov (Sportul Stud - min. 65)
"U" CLUJ - DINAMO 0-1: M. Savu (82). Eliminaţi: Falub ("U" Cluj - min. 65), Cheregi (Dinamo - min. 81)
STEAUA - PETROLUL 2-0: Militaru (9), Lăcătuş (52). În min. 12 Lăcătuş (Steaua) a ratat un penalty.
GLORIA B-ŢA - RAPID 3-2: Iftodi (42), I. Lazăr (58), Mironas (76 - penalty) - Vameşu (54), Chiriţă (71). Eliminaţi: C. Câmpeanu (portar Gloria - min. 73), Vameşu (Rapid - min. 89)
F.C. ARGEŞ - F.C. FARUL 2-1: C. Barbu (41 şi 48) - Cornăţeanu (28).
F.C. MARAMUREş - OŢELUL GALAŢI 1-1: Piroşka (67) - V. Ştefan (62).

Etapa viitoare

(sâmbătă, 29 aprilie)

Inter Sibiu - Gloria, Rapid - F.C. Argeş, Farul - Maramureş, Electroputere - F.C. Naţional, U.T.A. - Ceahlăul, Petrolul - "U" Cluj, Oţelul - Steaua, Sportul Stud. - Univ. Craiova, Dinamo - F.C. Braşov

PRIVIND ÎNAPOI ŞI... ÎN PERSPECTIVĂ

U.T.A. - CEAHLĂUL PIATRA NEAMŢ

1993-94 1-1 - liga I

Cifrele etapei

1 - prima victorie în retur pentru FC Naţional, precedenta fusese realizată în decembrie 17, 1994, 4-0 cu FC Braşov, sub Tîmpa.
2 - hat-trick-uri reuşite în etapa de miercuri, autori Dumitru Tîrţău şi Adrian Ungur (8 realizări de acest fel de la începutul campionatului).
3 - penalty-uri acordate, toate în favoarea echipelor gazdă (unul ratat)
5 - cartonaşe roşii arătate (două în contul gazdelor, trei în cel al vizitatorilor)
18 - ani de când UTA n-a mai înscris trei goluri în deplasare. Ultima dată la 30 noiembrie 1977, Petrolul - UTA 4-3.
28 - goluri înscrise miercuri (16 gazdele, 12 oaspeţii)
100 - meciuri în prima divizie pentru Ovidiu Stîngă (Univ. Craiova, 28 goluri) şi Florin Grigoraş (Farul, 29 goluri)
200 - meciuri egale înregistrate de Sportul Studenţesc de când joacă în prima ligă, ultimele 3 consecutive.
1502 - goluri marcate de UTA de-a lungul anilor, în prima divizie. Cel înscris de Târţău în minutul 30 al meciului Naţional - UTA a fost cel de-al 1500-lea.
63.000 - spectatori care au urmărit meciurile etapei a 25-a din D.N.

CLASAMENT D.N.

TOTAL							PENALTY-uri în favoare Total	în favoare Marc	împotriva Total	împotriva Marc	ACASĂ					AFARĂ					Adevăr	Galb.	Roşii	Media Spect.
STEAUA	25	16	7	2	46-14	55	6	3	1	1	13	10	3	0	33-6	12	6	4	2	13-8	+16	51	6	9307
UNIV. CRAIOVA	25	15	4	6	55-24	49	5	3	3	1	13	9	4	0	36-7	12	6	0	6	19-17	+10	56	8	9576
DINAMO	25	13	4	8	41-28	43	4	2	3	2	13	10	2	1	30-9	12	3	2	7	11-19	+4	63	5	5445
RAPID	25	13	3	9	39-29	42	9	5	3	3	12	10	1	1	29-12	13	3	2	8	10-17	+6	59	7	10999
FC ARGEŞ	25	13	2	10	31-38	41	2	2	4	2	13	11	0	2	21-14	12	2	2	8	10-24	+2	60	0	9076
NAŢIONAL	25	12	4	9	51-44	40	6	5	7	5	12	8	2	2	31-20	13	4	2	7	20-24	+4	57	8	4824
PETROLUL	25	11	6	8	34-28	39	8	6	2	1	13	9	4	0	25-6	12	2	2	8	9-22	0	53	1	5307
CEAHLĂUL	25	11	5	9	37-37	38	7	6	3	3	12	9	1	2	23-11	13	2	4	7	14-26	+2	47	5	8499
GLORIA B-ŢA	25	11	3	11	47-42	36	6	6	7	5	13	11	1	1	30-10	12	0	2	10	17-32	-3	35	3	3082
INTER SIBIU	25	11	2	12	36-40	35	3	3	4	2	12	9	2	1	25-9	13	2	0	11	11-31	-1	57	6	5566
FARUL	25	10	5	10	33-37	35	6	4	5	5	12	9	2	1	22-8	13	1	3	9	11-29	-1	63	1	6291
U CLUJ	25	10	4	11	28-29	34	2	0	3	3	13	8	2	3	20-13	12	2	2	8	8-16	-5	68	8	5341
OŢELUL	25	8	8	9	36-38	32	4	4	7	6	12	7	3	2	19-9	13	1	5	7	17-29	-4	50	5	7083
ELECTROPUTERE	25	7	4	14	21-31	25	2	2	3	3	12	6	3	3	16-8	13	1	1	11	5-23	-11	61	1	4641
FC BRAŞOV	25	5	9	11	23-38	24	4	3	7	7	13	4	5	4	13-14	12	1	4	7	10-24	-15	56	3	3807
FC MARAMUREŞ	25	4	8	13	25-44	20	2	2	5	2	13	4	4	5	19-16	12	0	4	8	6-28	-19	58	4	8268
UTA	25	4	8	13	20-47	20	2	2	8	7	12	4	3	5	10-19	13	0	5	8	10-28	-16	60	9	5999
SPORTUL STUD.	25	3	10	12	17-32	19	3	3	6	3	12	2	6	4	12-15	13	1	4	8	5-17	-17	49	7	2616

Dincolo de gazon

Luni 17.04.95 a fost naş Ionuţ Popa care şi-a serbat la rândul lui ziua de naştere. De această dată presa scrisă şi vorbită din Arad a fost supusă tirului de întrebări din rândul antrenorilor şi conducătorilor. Au făcut faţă cu brio, răspunzând promt la întrebări. Noi prezenţe: celebrul colonel Nicu Selejan - secretar AJF Arad, Ioan Kocsis - Josan "procuroru" şi Pavel Şodincă. De remarcat spiritul de amiciţie şi bună înţelegere al acestor întâl[illegible] fost întărit de prezenţa lui Petre Jumătate de la [illegible] Indagrara, adversara de neînduplecat a echipei [illegible] Frumos, chiar foarte frumos!

Alaltăieri de Sfântul Gheorghe naş a fost [illegible] rinca (Telecom) căruia i s-au alăturat înc[illegible] Gheoghe Juchel şi Gheorghe Ghiu[illegible] participat Ladislau Körösi, Marius [illegible] Emanoil Gherghel, Florin Lăzure[illegible] (Canguru'), Mircea Hemegaru. [illegible] ecou şi-n rândul clubului UT[illegible] reprezentanţi.

TREI BARE NU FAC 11 METRI

DUPĂ RĂZBOI

MIRCEA CHIVU: *"Am avut o primă repriză foarte proastă. Pentru cea de-a doua băieții ar merita felicitări, pentru felul în care au luptat CFR-ul nu este o echipă care nu putea fi bătută, a profitat însă de două greșeli grave de apărare. După pauză, remontați psihic, puteam chiar să câștigăm. N-ar fi fost surpriză pentru nimeni, dar timișorenii au avut azi o zi norocoasă. Lovitura de la 11 m trebuia să fie executată de Marinescu sau Cojocaru, dar Ciucur a luat mingea și s-a dus să execute el. Băieții l-au lăsat. În acele momente tensionate nu știi ce e mai bine. Mă bucur că din punctul de vedere al pregătirii fizice nu mi se mai poate reproșa nimic. Forcingul din a doua repriză spune totul."*

GHIȚĂ CHIMIUC: *"În prima repriză am jucat excelent. După pauză, inexplicabil, jucătorii mei s-au retras în apărare pentru păstrarea rezultatului, cu toate că în pauză le-am atras atenția să pasăm mai mult și să nu ne lăsăm dominați. Inadmisibil din partea lor, nu m-au ascultat, poate și fiindcă n-au avut curaj. Prinzând o echipă obosită, cea a gazdelor, îmi pare rău că astăzi nu am câștigat, dar până la urmă consider rezultatul echitabil. Toate golurile au fost perfect valabile, arbitrajul excelent. Evidențiez pe Mănăilă pentru travaliu, pe Himcinschi și bineînțeles pe portarul Boldor."*

CSM REȘIȚA - CFR TIMIȘOARA 2-2 (0-2)

Stadion Valea Domanului, spectatori 400, teren bun, timp frumos, ca pentru sărbători.
Arbitri: M. Savaniu (Satu Mare) - S. Crângașu, Al Nicolae (ambii Ploiești).
Observator: Constantin Bâtlan (Craiova).
Cartonaș galben: Boldor.
CSMR: Bosca (cpt.) - Șerban - Cepoi (46, C. COJOCARU), Lupu, Panescu - SZIJJ, Ianu I, Doană, MARINESCU - Ciucur, Vasiu (61, CĂPRARIU).
Antrenor: M. Chivu. Pe bancă: Ianu II, Roșu, Petrescu.
CFR: BOLDOR - Diaconescu, Pavlov, Artimon, HIMCINSCHI, Florescu - Otiman, MĂNĂILĂ (84, Ianoșev), Bujor (76, N. Petre), Gligorovici - SIMCELESCU (cpt.).
Antrenor: Gh. Chimiuc. Pe bancă: D. Chimiuc, Jianu, Perdei.
JUCĂTORUL MECIULUI: MARINESCU.

Oboseala, mai ales psihică, a meciului disputat în cursul săptămânii și-a spus cuvântul asupra evoluției echipei gazdă, care, după numai 45 de minute s-a văzut "aruncată" din nou în nisipurile mișcătoare ale formațiilor amenințate cu retrogradarea. ● Schimbările inspirate efectuate de M. Chivu în cea de a doua repriză și căderea din ultimul sfert de oră a liniei defensive ceferiste, până atunci impenetrabilă, a făcut ca scorul să fie de 2-2, "regretul" ambelor echipe de a fi pierdut câte două puncte. ● Și dacă la Hunedoara (unde CSMR a pierdut la limită) reșitenii au mulțumit Fortunei că n-au luat 6-7 goluri, iată că în meciul cu CFR-ul ei au șutat de trei ori în bară și au irosit chiar și un penalty. ● Și dacă Foale n-ar fi fost reținut de un caz de deces la Timișoara, nu știm cum s-ar fi descurcat apărarea schweitzer a gazdelor. Dar poate că M. Chivu a pregătit linia defensivă a sa pentru a-l contracara pe exreșitean și nu pe Pavlov, sau pe Mănăilă, extrem de periculoși în fața buturilor lui Bosca. ● Au impresionat neplăcut "ieșirile" nervoase ale lui Bosca îndreptate împotriva coechipierului său Ciucur, acuzat în timpul meciului, dar mai ales după terminarea lui, în drumul spre cabine.

PETRU FUCHS

FILMUL MECIULUI

Min. 3: Cepoi de la 25 m încearcă vigilența lui Boldor. *Min. 13*: șut Mănăilă pe lângă poartă. *Min. 16*: Doană "mișcă" mingea lui Marinescu, șut în bară la rădăcină, apoi a reluat dintr-una Panescu, prinde Boldor. *Min 22*: combinație Doană-Ciucur, șut la colțul lung, respinge cu piciorul Boldor. *Min. 24*: Gligorovici șutează pe lângă poartă. Min. 29: Bujor deposedat în ultima clipă de Cepoi. *Min. 39*: *0-1. lovitură liberă de la 40 m, lateral stânga, executată de Gligorovici, este reluată din careu de PAVLOV cu capul sub privirile a nu mai puțin de 4 jucători reșiteni împietriți. MIN. 41: 0-2. Fază identică cu o centrare tot de pe stânga executată de Florescu și SIMCELESCU, nemarcat, reia cu latul, ca la antrenament, sub bara portii lui Bosca. Min. 47*: șut Doană respins de Boldor. *Min. 48*: centrarea lui C. Cojocaru este reluată de Szijj în bara laterală. *Min. 50*: hent "aiurea" comis de Diaconescu în careu, penalty-ul executat puternic de Ciucur este respins peste bară, cu pumnul, de Boldor. *Min. 69*: centrarea lui Szijj este reluată de Panescu în .. a treia (!) bară. *Min. 76*: Ianu I șutează dintr-o poziție bună, dar deviază Himcinschi. *Min. 79: 1-2. Degajare cu capul greșită a lui Diaconescu la MARINESCU care șutează de la punctul de la 11 m în gol cu toată opoziția lui Pavlov. Min. 80*: scapă Szijj în careu, Boldor agață mingea, o scapă și Szijj cade în careu după ce s-a împiedicat de mâinile lui Boldor. Fază discutabilă!! *Min. 84: 2-2. Centrare Panescu la "micutul" DOANA, care trimite cu capul mingea în pământ și de acolo în plasă cu toate că Boldor reușește să atingă balonul Min. 86*: luft al lui Marinescu la centrarea lui Panescu. *Min. 89*: Artimon respinge din fața portii goale șutul lui Lupu. *Min. 90*: după o lovitură liberă, Lupu trimite puțin pe lângă bara laterală.

JUCĂTORUL MECIULUI

LUCIAN MARINESCU

"Am prins o primă repriză foarte slabă, invitând parcă adversarul la joc. A doua a fost a noastră, dar am fost urmăriți de mult ghinion. După "bafta" de 80 de minute de la Hunedoara am simțit că azi ne-a părăsit complet norocul. Azi mi-a mers destul de bine, dar la alte meciuri, cele slabe, factorul care mă dereglează este cel psihic de care sper, ca și astăzi, să mă debarasez definitiv. Bătându-i pe Poli am zis că nu vom avea probleme cu CFR-ul. Mulțumesc pentru aprecierea pe care mi-ați făcut-o!"

Una dintre cele trei bare ale gazdelor. Autor: Szijj (primul din stânga)

REZULTATELE ETAPEI A 25-A

Metrom - Phoenix 1-0: Benea (68)
Corvinul - CSM Resita 1-0: Costăchescu (81)
Tractorul - ICIM 2-1: Bică (61), Pădurariu (90) - Nan (12)
C.F.R. Cluj - F.C. IEELIF 0-1: Florescu (25-penalty)
C.F.R. Timis - A.S.A. 2-1: Pavlov (18), Foale (60-penalty) - Rus (16)
Gloria Resita - Poli 0-0.
Unirea A.I. - F.C. Bihor 3-1: S. Mărginean (43), C. Stoica (52-penalty și 82) - Erdely (85)
Gaz Metan - Armătura 3-0: C. Șomfălean (25), Marcadonatu (37), Niia (68)
Jiul Petroșani - Unirea Dej 2-0: Tudorache (61), Movilă (81)

SALVAREA PRIVATIZATĂ

Medicul echipei CSMR, dl. dr. I. Brizu s-a privatizat și tot el este cel care în această calitate a asigurat mașina salvării la stadion. Cu cât o fi plătit șoferul de la salvare, prezent la meci cu o jumătate de oră înainte de meci, știind că întodeauna au fost emoții cu prezența masinii la timp, condiție fără de care arbitrii nu dau drumul la partidă?

DE LA GROGGY LA... GROGGY

Întâlnirea dintre CSMR cu CFR s-a asemănat cu un meci de box ce s-a disputat pe durata a două reprize a 45 de minute, în care la finalul primei părți CFR a adus partenerul în situație de groggy, doar fluierul arbitrului fiind cel care a salvat gazdele de K.O.

Pauza i-a trezit pe reșiteni, ei reușind să egaleze scorul fiind cât pe ce să le fie favorabil în final când cei ce erau aproape de K.O. erau timișorenii.

OCHI ÎN OCHI NICU BENGA

Rep.: Dle. profesor, am înțeles că v-a deranjat faptul că, în "Fotbal Vest", la rubrica lui Ion Golumbu s-a făcut afirmația că ...i fost numit în calitatea de ...te onorific al secției de fotbal al CSMR, în locul lui M. Popescu. Acesta a fost îndepărtat, după afirmațiile dvs. din motive "administrative": postul nu există în statul de funcțiuni, deci nu putea fi remunerat. De ce sunteți supărat?

N.B.: Pentru mine relația formă-fond este o chestiune de calitate, fie că o sesizez ca profesor în clasă, fie că o întâlnesc în presă. Fiind de profil "exact", m-a deranjat formularea: *"N. Benga - un fel de M. Popescu"*. Este ca și cum ar suna: *"Golumbu - un fel de... papagal"!* Sper că am fost înțeles, fiecare prin sine, și nu poate fi altceva decât ceea ce este. În fine, mai trebuie precizat și faptul că nu accept înlocuirea unor "posturi" cu anumite "posturi".

Rep.: A fost "lucrat" M. Popescu?

N.B.: Pentru a se înțelege foarte clar, nu l-a "lucrat" nimeni pe M. Popescu. A fost o situație care s-a IMPUS (sublinierea ne aparține) și explicația a fost dată la timpul respectiv.

Rep.: Care este rolul dvs. în cadrul CSMR?

N.B.: Eu sunt unul dintre membrii fondatori ai Consiliului de administrație, sunt purtătorul de cuvânt în relațiile cu presa. În altă ordine de idei, eu am fost desemnat de colegii mei să mă ocup special de problemele fotbalului, deci un fel de "responsabil" din partea Consiliului de administrație cu spinoasele probleme ale principalei ramuri sportive a CSMR. Nu-mi place expresia "președinte onorific" chiar dacă activitatea este una onorifică. Mă implic cu toată responsabilitatea mai ales că probleme sunt.

Rep.: Cum se "împacă" Consiliul de administrație cu conducerea executivă?

N.B.: Este necesară o legătură permanentă între conducerea executivă și consiliul de administrație. Suntem pentru o TRANSPARENȚĂ TOTALĂ. Nimeni nu este de capul lui și nu ia hotărâri singur. Sunt convins că acționând cu exigență și fiind perseverenți vor apare încet-încet și roadele.

Rep.: S-a tot vorbit și promis o societate comercială pe acțiuni care va activa în folosul CSMR-ului. Care este situația acum?

N.B.: La societate au început deja depunerile, membrii fondatori au depus sume între 500.000 și 1.000.000 lei. Suntem acum preocupați de a convinge și ceilalți privatizați să devină acționari alături de noi. La nivelul clubului se va înființa un "S.R.L." diferit de societatea pe acțiuni. Acest "S.R.L." va desfășura activități comerciale, de intermediere etc. Avem promisiuni de susținere și ajutor din partea Primăriei cât și a Prefecturii.

Rep.: Cum explicați evoluția echipei, de la "sublim" (vezi Alba Iulia) *până la "dezastruos"* (vezi min. 40-45 cu CFR Timișoara)?

N.B.: Vedeți D-voastră, deviza *"nu există performanță fără disciplină"* se confirmă. La preluarea echipei de către noua conducere tehnică și administrativă echipa era decuplată de la capitolul performanță, grație indisciplinei. Readaptarea se face greu, cu atât mai mult cu cât există o labilitate psihică de grup. Vom fi neiertători cu cei ce nu se străduiesc să se alinieze! Pe alocuri se impun anumite "retușări" la nivelul caracterului. Nu putem cere numai drepturi, așa cum fac majoritatea jucătorilor. De reținut, clubul NU ARE nici un fel de datorii neonorate față de jucători. Atât primele de joc cât și salariile sunt achitate la zi până la ultimul ban. Au primit câteva rânduri de echipament nou, au primit ghete noi "Adidas", fără să dea de la ei nici un ban. Cantonamentele sunt bine organizate (masă și casă fără cusur) și astea cu mari eforturi din partea noastră. Este rândul lor să dovedească că sunt profesioniști, altfel, fără rezerve, ne despărțim de cei care vor să păcălească fotbalul și eforturile altora.

Rep.: A surprins neplăcut atitudinea lui Bosca față de Ciucur în fața spectatorilor. Ce părere aveți?

N.B.: Ciucur a ratat ca orice fotbalist. Faptul că am șutat și de trei ori în bară se numește și el ghinion. Dacă însă ne gândim că am luat 2 goluri în 3 minute ar trebui să certăm pe alții până la Ciucur. Oricum la CSMR va urma o săptămână de... foc! Am totuși convingerea că o scoatem la capăt, deși drumul este lung și greu.

A consemnat

P. FUCHS

La CSMR va urma o săptămână de... foc!

DERBY CU O SINGURĂ ECHIPĂ

FILMUL MECIULUI

MIN. 7: Kovacs șutează din unghi pe jos, spre colțul lung, de puțin pe lângă poartă. MIN. 7: centrare a lui Ivan, reluată peste poartă din 6 m de Gușatu. MIN. 38: așezare cu capul Gușatu pentru Vlaicu și șut al acestuia peste poartă de la marginea careului mare. MIN 44: GUȘATU deschide scorul, prelungind în poartă, de la 4-5 m, o centrare de pe stânga venită de la Kovacs. MIN. 45: centrare de pe stânga Stoicov până la BĂBAN, șut al acestuia într-un fundaș advers de unde mingea îi revine, a doua oară atacantul lui Poli înscriind cu latul de la 7-8 m al doilea gol al echipei sale. MIN.45: șut excelent Călin de la 25 m, însă mingea întâlnește bara laterală. MIN. 50: Kovacs șutează puternic de la 16 m, însă Ghițan respinge printr-un reflex cu piciorul. MIN. 54: MACAVEI prinde un șut de zile mari de la 25 m care nu-i lasă nici o speranță portarului advers, mingea intrând în poartă prin stânga goalkeeper-ului de la Jiul. MIN. 64: Vlaicu trimite un șut-centrare din unghi, de pe partea dreaptă, mingea întâlnind bara în colțul scurt. MIN. 67: contraatac purtat de Kovacs, pasă spre VLAICU al cărui șut este respins de Ghițan până la același Vlaicu, care a doua oară nu mai greșește ținta: 4-0. MIN. 85: excelent un-doi între CONTESCU și Băban, primul înscriind lejer cel de-al cincilea gol al studenților.

POLI - JIUL PETROȘANI 5-0 (2-0)

Stadion Dan Păltinișanu, teren bun, timp frumos, spectatori 3.000.
Arbitri: C.Ene - V. Angheloiu, C. Badea (toți din București).
Observator: M. Axente (Arad).
Cartonase galbene: Contra, Kovacs, M. Popa.
POLI: Turcaș (85, Frunză) - Ivan, MACAVEI, Pelici, STOICOV - Contra, (68, Contescu), VLAICU, CĂLIN, KOVACS - Băban, GUȘATU (68, Velcea).
Antrenor: Costică Rădulescu. Pe bancă: Sandu, Trandu.
JIUL: GHIȚAN - M. Popa (46, Mihăescu) - Călugărița, Cioabă, Mititel, Cristescu (48, Doroș) - Știrbulescu, Ceacusta, Tudorache - Mangalagiu, Movilă.
Antrenor: Emil Vlădut. Pe bancă: Anton, Stanciu.
Jucătorul meciului: VLAICU.

● Înaintea meciului de sâmbătă, cei prezenți au păstrat un moment de reculegere în memoria celui care a fost Nae Trăistaru, fost component al echipelor Poli și C.F.R., decedat săptămâna trecută în urma unei întâmplări tragice. ● Din primele minute, datorită așezării cu mare accent pe defensivă, Jiul și-a arătat intențiile de a scăpa cât mai ieftin la fluierul de la ora 12.45. ● Scopul a fost atins doar în primele 40 de minute, când Poli, deși și-a creat o sumedenie de ocazii, n-a fructificat nici una, fie din cauza inexactității din momentele decisive, fie datorită lui Ghițan, care, în ciuda celor 5 goluri primite, a mai salvat echipa încă de-atâtea ori. ● Practic, Jiul n-a tras nici un șut la poarta lui Turcaș, contraatacurile lor foarte firave oprindu-se, de regulă, la 25-30 m de poarta timișorenilor, și nu pentru că fundașii lui Poli ar fi făcut un meci extraordinar, ci mai ales datorită propriilor slăbiciuni. ● În consecință, lateralii lui Poli, Ivan și Stoicov, jucând, practic, fără adversar direct, au pornit mai tot timpul la atac, reușind - mai ales al doilea - câteva centrări utile pentru colegii lor din liniile din față. ● Parcă la un semnal nevăzut, Poli a pornit forcing-ul din finalul reprizei, când a înscris de două ori iar Călin a "bifat" o spectaculoasă bară, minerii fiind salvați de... gongul care a anunțat pauza. ● În repriza secundă am fost martorii unui joc desfășurat pe același calapod, în care oaspeții au făcut față tot mai greu "valurilor" roșii (ar fi trebuit să scriu "violete"). ● Victorie clară, de care nu ne-am îndoit nici un moment, în fața unei echipe de la care, sincer, am așteptat o replică mult mai consistentă.

MARIUS BREAZU

JUCĂTORUL MECIULUI

SORIN VLAICU

"A fost un meci greu, ca toate pe care le jucăm pe teren propriu, pentru că în compania noastră toate echipele vor să obțină un rezultat cât mai bun. Ne-am dorit foarte mult să câștigăm, mai ales că etapa a fost programată de sărbători, pe care ni le-am dorit cât mai frumoase. Cred că scorul este echitabil, dacă avem în vedere ocaziile pe care ni le-am creat. Vrem să nu pierdem nici la Alba-Iulia, pentru că ne-am propus să terminăm acest retur neânvinși."

DUPĂ RĂZBOI

EMIL VLĂDUȚ: "Ce să mai spun la un scor de 0-5? Am avut un început bun de partidă, dar era greu să păstrăm un scor alb în fața unei echipe care are "față" de Divizia națională. Bine că am scăpat și așa. De la 2-0, după pauză, noi ne-am "tăiat", Poli jucând, practic, singură."

COSTICĂ RĂDULESCU: "Sunt mulțumit în general de evoluția echipei. Jucătorii echipei noastre și-au creat suficiente ocazii de gol, reușind să înscrie de 5 ori. Așteptăm în continuare spectatori la stadion pentru că fără prezența lor victoriile își pierd din strălucire. Mă mir atitudinea celor de la Jiu pe care-i văd pentru prima oară în viața mea echipați în albastru."

"Culorile clubului"

Forțată de împrejurări, Poli a jucat din nou în echipament roșu, o culoare care nu poate fi niciodată reprezentativă pentru studenții timișoreni. Iată că și Jiul s-a molipsit de la predecesoarele sale (numai în ultimele trei apariții la Timișoara, Poli a întâlnit formații echipate în albastru închis), deși culorile oficiale ale clubului din Valea Jiului sunt alb și negru. Numai în campionatele din România echipele vizitatoare își pot alege echipamentul, în celelalte țări echipele gazdă jucând în fața propriilor suporteri în culorile tradiționale. Nu ar fi rău dacă, pe lângă celelalte neajunsuri ale regulamentelor sale, Federația Română de Fotbal ar "umbla" și la aceste "chichite", totuși foarte importante pentru marea majoritate a lumii fotbalistice! Ne îndoim însă că o va face. Poate doar în toamna acestui an, când Poli va apare în Ghencea cu tricouri roșii, sorturi și jambiere albastre. Facem pariu că atunci cineva "ar sări în aer"?

Ca fapt divers amintim că la meciul cu Jiul, ca și în precedentele, de altfel, cele patru fanioane amplasate în colțurile terenului, precum și cele două mânuițe de tușieri sunt în culorile... alb-roșu?!

TAXIURI ÎN NOAPTE

O situație neplăcută petrecută în noaptea de vineri: jucătorilor de la Jiul li s-a defectat autocarul în apropiere de Hateg. Până la urmă delegația minerilor a găsit soluția cea mai la-ndemână: taxiurile. Numai că până la această idee, nereușind să repare defecțiunea autocarului, s-a pierdut mult timp, taximetriștii ajungând în Timișoara după ora 2.30. Este, probabil, una dintre explicațiile evoluției extrem de discrete ale băieților din Petroșani în compania lui Poli Oricum, nu singura. Celelalte - multe - tin, strict, de domeniul fotbalului.

Coca Cola la Timișoara

La fel ca pe celebrele courts-uri ale tenisului internațional, sâmbătă pe stadionul timișorean, în apropierea băncilor tehnice, au apărut două frigidere ale cunoscutei firme Coca Cola, în tradiționalele culori... alb-roșu. Este vorba firește de culorile firmei nu de cele ale echipamentului studenților. Totuși, nimeni nu s-a înfruptat din potențialele sticle existente în aceste frigidere. Și asta pentru că ele erau un simplu decor, nefiind conectate la nici o sursă de curent.

MINICRONICA OBIECTIVA

IEELIF CRAIOVA - GLORIA REȘIȚA 3-2

Având ca sursă înregistrarea transmisă de postul local TV din Craiova (fratele geamăn al Terra Sat din Reșița) i-am putut urmări la lucru pe jucătorii Gloriei. Oltenii, cu cuțitul la os, au făcut o mutare, trecându-l pe Tilihoi în postură de director tehnic (demisie = avansare) numindu-l pe Florin Cioroianu antrenor principal. Reșitenii, încă blazați după acel 0-0 din etapa intermediară, au fost surprinși din start de iureșul craiovean, materializat în minutul 12 de Goiceanu, după un "ping - pong" cu Fekete. În min. 18, Veche, aflat în apropierea fanionului din stânga, vrea să centreze și mingea centrată de el se oprește în plasă. Același Veche își strică performanța, nemarcându-l pe Stângă - fratele internaționalului de la Universitatea - care de la 1 m înscrie în minutul 38, fructificând centrarea lui Goiceanu. În repriza secundă, reșitenii se avântă în atac neglijând apărarea, unde, tot pe partea lui Veche, în min. 56 Negrea scapă singur, învingându-l ca la antrenament pe Fekete. Într-o răbufnire de orgoliu, sufletistul Brici punctează în min. 83, când aproape întreaga echipă reșiteană s-a aflat în careul celor de la "îmbunătățiri funciare".

Formația care a evoluat la Craiova: Fekete - Kapornyai(Chiș) - DECUSEARĂ, BRICI, Mitar, Veche - Dincă, DACICA, Beloia - Marcu, Furduj (Laczko). P.F.

PRIVIND ÎNAPOI ȘI... ÎN PERSPECTIVĂ

UNIREA ALBA IULIA - POLI TIMIȘOARA		
1988-89	1-0	- liga a II-a
GLORIA REȘIȚA - METROM BRAȘOV		
1992-93	1-0	- liga a II-a
1993-94	0-2	- liga a II-a
TRACTORUL BRAȘOV - C.S.M. REȘIȚA		
1993-94	2-1	- liga a II-a
C.F.R. TIMIȘOARA - ARMĂTURA ZALĂU		
1976-77	3-0	- liga a II-a
1977-78	1-0	- liga a II-a
1982-83	2-0	- liga a II-a
1983-84	6-0	- liga a II-a
1984-85	1-0	- liga a II-a
1985-86	4-0	- liga a II-a
1988-89	2-0	- liga a II-a
1989-90	0-0	- liga a II-a
1990-91	4-0	- liga a II-a
1992-93	1-0	- liga a II-a
1993-94	3-0	- liga a II-a

CELELALTE REZULTATE

ETAPA a 26-a

UNIREA DEJ - UNIREA A.I. 3-2: Tanca (1 și 85 - penalty), Pârvu (32) - Preda (22), Stoica (46 - penalty).

FC BIHOR - GAZ METAN 4-0: Domokoș (14), V. Pop (43), C. Bodea (77), S. Pop (86).

METROM - CFR CLUJ 2-1: Benea (41 și 56) - Haitonic (60).

ARMĂTURA - CORVINUL 0-3: Gabor (38), Mitrică (69 și 86).

PHOENIX - I.C.I.M. 2-0: Moiceanu (41), Șomcherechi (67).

ASA - TRACTORUL 1-1: L. Rus (79) - Bică (82).

CLASAMENT A II

	TOTAL						ACASĂ						AFARĂ						ADE -VĂR
POLI	26	19	5	2	67-16	62	13	13	0	0	53-4	13	6	5	2	14-12	+23
CORVINUL	26	16	4	6	60-26	52	13	12	0	1	43-7	13	4	4	5	17-19	+13
TRACTORUL	26	14	5	7	38-24	47	13	11	2	0	28-5	13	3	3	7	10-19	+8
CFR TMȘ.	26	12	6	8	32-30	42	13	10	3	0	25-9	13	2	3	8	7-21	+3
JIUL PETR.	26	13	1	12	46-42	40	13	10	0	3	34-10	13	3	1	9	12-32	+1
METROM	26	12	2	12	26-27	38	13	11	1	1	20-2	13	1	1	11	6-25	-1
CSM REȘ.	26	10	8	8	24-26	38	14	8	6	0	20-4	12	2	2	8	4-22	-4
GAZ METAN	26	11	4	11	34-27	37	13	10	1	2	26-5	13	1	3	9	8-22	-2
ASA	26	10	7	9	38-34	37	14	10	4	0	33-11	12	0	3	9	5-23	-5
UNIREA A.I.	26	11	4	11	28-24	37	13	10	2	1	24-6	13	1	2	10	4-18	-2
UNIREA DEJ	26	11	4	11	36-35	37	13	10	1	2	26-12	13	1	3	9	10-23	-2
GLORIA	26	11	4	11	31-34	37	12	10	2	0	21-6	14	1	2	11	10-28	+1
FC BIHOR	26	11	3	12	38-36	36	13	10	1	2	28-8	13	1	2	10	10-28	-3
IEELIF	26	10	5	11	36-37	35	13	9	3	1	32-10	13	1	2	10	4-27	-4
ICIM	26	10	2	14	27-30	32	13	9	1	3	20-8	13	1	1	11	7-22	-7
CFR CLUJ	26	6	5	15	28-52	23	12	6	3	3	15-10	14	0	2	12	13-42	-13
PHOENIX	26	5	7	14	14-45	22	13	4	6	3	12-9	13	1	1	11	2-36	-17
ARMĂTURA	26	2	4	20	15-73	10	13	2	4	7	11-21	13	0	0	13	4-52	-29

ETAPA VIITOARE

(sâmbătă, 29 aprilie)

Gaz Metan - Unirea Dej, Jiul Petroșani - IEELIF Craiova, Unirea Alba Iulia - Poli, Gloria Reșița - Metrom, CFR Cluj - Phoenix, Corvinul - F.C. Bihor, Tractorul - CSM Reșița, CFR Timișoara - Zalău, ICIM - A.S.A. Tg. Mureș.

REZULTATE A1

Etapa a 25-a: Steaua Mizil - Dacia Pitești 3-1; Poiana Câmpina - Metalul Plopeni 2-0; F.C. Vâlcea - Faur Buc. 1-1; Constant. Galați - Cetatea Tg. Neamț 2-1; F.C. Bucovina - Flacăra Moreni 1-0; Acord Focșani - Polit Iași 1-0; Rocar Buc - Callatis Mangalia 3-1; Gloria Buzău - Dacia Brăila 1-0; Selena Bacău - Portul C-ța 4-0.

Etapa a 26-a: Dacia Pitești - Rocar Buc. 2-0; Callatis Mangalia - Bucovina Suceava1-0; Flacăra Moreni - Poiana Câmpina 1-2; FC Vâlcea - Constant Galați 0-0; Cetatea Tg. Neamț - Steaua Mizil 2-0; Portul C-ța - Gloria Buzău 0-0; Metalul Plopeni - Selena Bacău 0-1; Faur Buc. - Poli Iași 0-2; Dacia Brăila - Acord Focșani 2-1.

În clasament: *1. Dacia Brăila 58p* (58-13); *2. Selena Bacău 58 p.* (52-19); *Poli Iași 46 p.* (46-23)... *16. Flacăra Moreni 28 p.* (30-39); *17. FC Vâlcea 27 p.* (26-39); *18 Callatis Mangalia 17 p.* (31-75).

ECHIPA BANATULUI

etapa a IX-a

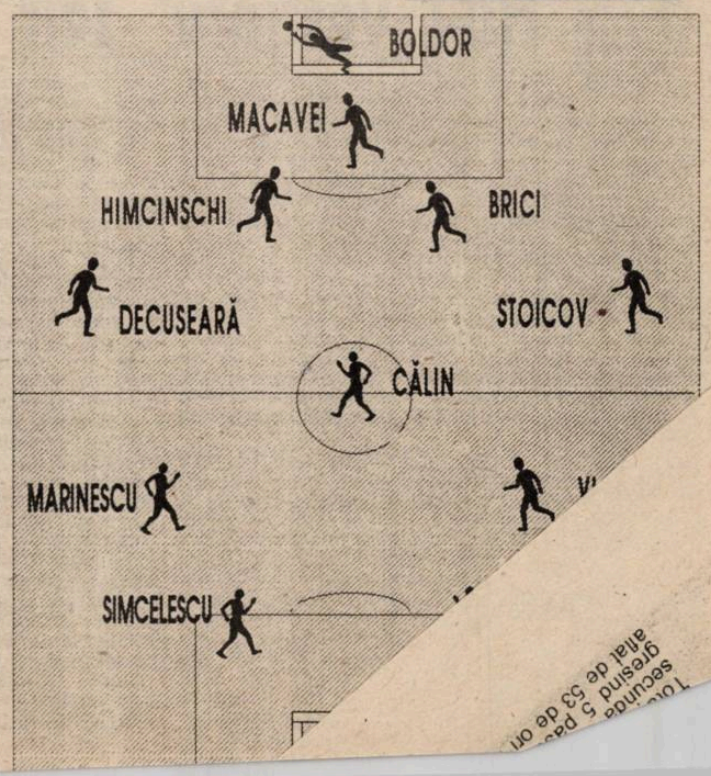

B4 Cadourile (de puncte) se ţin lanţ...

FC ARAD - MINAUR ZLATNA 0-2 (0-0)

Stadion Aris, timp frumos, spectatori 200.
Arbitri: M. Vijloi - B. Preotescu, E Roşu (Craiova).
Observator: I. Puia (Oradea).
Cartonaşe galbene: -
F. C. ARAD: Sim - Voinea - Barna, Găman, Bodea (46, Madoş), Câmpian - Baciu, Abrudean, Ciubăncan (65, Volocaru) - Burescu (cpt.), Ştefăligă.
Antrenor: Fl. Domide. Pe bancă: Fl. Moţ, Bugariu, V. Arman.
MINAUR ZLATNA: Rusu - Fătu - Tolciu, Tenghea (cpt.), Burnete, Dută - Crăciun, Burghelea (73, POPA), GĂLDEAN - ROJA, MIUTĂ.
Antrenor: J. Gavrilă. Pe bancă: Siklodi, Simon, Todoruţ, Comăniciu.
Au marcat: GĂLDEAN (60) - care a sutat din interiorul careului, la o centrare a lui Roja. POPA (85) - care a reluat de la 10 m o minge centrată din corner de către Crăciun.
JUCĂTORUL MECIULUI: GĂLDEAN.

● Echipa gazdă reuseşte "performanţa" de a pierde trei jocuri consecutive, dintre care două pe teren propriu, primind şapte goluri, fără a marca vreunul. ● În faţa liderului seriei, antrenorul Fl. Domide a riscat mult, introducând în teren încă de la început trei juniori: Găman, Baciu şi Ciubăncan. ● A pune pe seama acestor copii înfrângerea echipei, mi se pare un lucru lipsit de bun simţ. ● Cauzele acestor eşecuri repetate ale arădenilor au rădăcini mai adânci, care ar trebui retezate de cei în drept să o facă. ● Altfel nu-mi explic cum, în plin campionat, jucătorul Iancu îşi permite să părăsească echipa, ca să dea probă de joc în Germania. ● Echipa oaspete a meritat victoria, ea jucând dezinvolt de parcă s-ar fi aflat pe propriul teren. ● Văzând ce se întâmplă pe gazon, arbitrul Marius Vijloi nu a scos din buzunar nici un cartonaş.

JEAN GAVRILĂ (Minaur Zlatna): *"Am încercat să continuăm parcursul şi să ne asigurăm promovarea fără emoţii. În prima repriză am ratat mult, iar în cea de-a doua cu un joc mai organizat am reuşit să marcăm două goluri în faţa unui adversar corect, care a jucat curat."*

OVIDIU PĂCURARIU

B4 MINICRONICA SUBIECTIVĂ

Toderaş - hat-trick — Motorul-CFR Arad - Minerul Paroşeni 3-0

Paul Palcu: *"Echilibru rupt de valoarea unor jucători. Deşi oaspeţii au rămas în zece oameni, şi-au apărat şansele până în ultimul minut de joc. Toderaş a marcat toate cele trei goluri (unul din penalty), ajungând la 20 goluri. Pe bancă au stat doi juniori Borcan şi Palcu (nici o legătură de rudenie cu mine). Am utilizat formaţia: Ţapoş - Coraş - Negrilă, Hidiş - Dridă, Adolf (Papp), Porumboiu, N. Sinescu, Moghioroş (Zâză) - Toderaş, Arhilie."*

O.P.

CLASAMENT B3

CÎMPULUNG	28	18	3	7	56-19	57
MOTRU	28	18	2	8	68-32	56
FC DROB.	28	17	3	8	53-33	54
STOINA	28	16	1	11	49-36	49
LUGOJ	28	13	5	10	40-31	44
DEVA	28	13	4	11	52-37	43
VIDELE	28	14	0	14	33-42	42
MĂTĂSARI	28	13	1	14	42-33	40
SADU	28	13	1	14	34-33	40
ALEXANDR.	28	12	4	12	33-40	40
BOCŞA	28	12	4	12	39-47	40
ŢICLENI	28	13	1	14	38-49	40
C. DE ARG.	28	12	3	13	50-47	39
ANINA	28	12	3	13	37-39	39
CRAIOVA	28	12	2	14	43-40	38
ROVINARI	28	11	5	12	27-33	38
BERBEŞTI	28	12	2	14	40-52	38
UMT	28	11	3	14	41-48	36
ARSENAL	28	7	3	18	31-62	24
DRĂGĂNEŞTI	28	3	6	19	25-78	15

ETAPA VIITOARE B3

(duminică, 30 aprilie)

Craiova - Alexandria, Mătăsari - Rovinari, UMT - Arsenal, Bocşa - Lugoj, Ţicleni - Videle, ARO Câmpulung - Anina, Motru - Vega Deva, Sadu - Drăgăneşti Olt, Berbeşti - Drobeta, Curtea de Argeş - Stoina.

CELELALTE REZULTATE B3

(etapa a 27-a): U.M.T - Unirea Alexandria 4-1; Metalul Bocşa - Mineral Rovinari 2-0; Petrolul Ţicleni - Arsenal Reşiţa 2-0; ARO Câmpulung - Vulturii Lugoj 3-0; Minerul Motru - Petrolul Videle 2-0; Metalurgistul Sadu - Minerul Anina 3-0; Minerul Mătăsari - Constr. Craiova 2-0; Minerul Berbeşti - Vega Deva 1-0; Petrolul Stoina - Sportul Drăgăneşti Olt 3-0; F.C. Drobeta - Curtea de Argeş 2-0.

(etapa a 28-a): Constr. Craiova - Curtea de Argeş 1-0; Alexandria - Mătăsari 2-1; Rovinari - U.M.T. 0-0; Arsenal - Bocşa 0-1; Vulturii - Ţicleni 2-0, Videle - Câmpulung 1-0; Deva - Sadu 3-1; Drăgăneşti - Berbeşti 1-1; Drobeta - Stoina 2-0.

CELELALTE REZULTATE B4

(etapa a 27-a): C.P.L. Arad - Zalău 2-0; Sighet - Cavnic 1-0; Olimpia Salonta - F.C. Arad 4-0; Zlatna - Negreşti 5-0; Târnăveni - Turda 5-1; Minerul Sărmăşag - Minerul Lupeni 2-1; Paroşeni - Uricani 2-1; Lonea - Avântul Reghin 4-0; Olimpia S.M. - Metalurgistul Cugir 4-0; Vestpetrom Peciţa - Motorul Arad 3-0.

(etapa a 28-a): Zalău - Cavnic 6-2; Cugir - C.P.L. 1-0; Reghin - Olimpia S.M. 0-3; Uricani - Lonea 3-1; Lupeni - Pecica 4-0 (meci întrerupt în min. 38 deoarece Pecica a rămas în 6 jucători); Turda - Sărmăşag 6-2; Negreşti Oaş - Târnăveni 0-1; Sighet - Salonta 3-0.

CLASAMENT B4

ZLATNA	28	22	1	5	81-22	67
SIGHET	28	17	3	8	52-23	54
OLIMPIA S.M.	28	17	1	10	65-37	52
LONEA	28	15	4	9	62-36	49
TÂRNĂVENI	28	15	3	10	56-40	48
CUGIR	28	15	0	13	46-36	45
PAROŞENI*	28	16	1	11	46-40	45
SALONTA	27	13	3	11	35-35	42
MOTORUL	28	13	2	13	49-39	41
URICANI	27	13	1	13	48-50	40
ZALĂU	28	13	1	14	41-43	40
LUPENI	28	13	1	14	48-51	40
FC ARAD	28	11	3	14	42-54	36
SĂRMĂŞAG*	28	13	1	14	32-53	36
VESTPETROM	28	11	2	15	40-60	35
NEGREŞTI	28	11	1	16	35-69	34
TURDA	28	10	3	15	43-51	33
CAVNIC	28	8	4	16	28-43	28
CPL ARAD	28	7	3	18	28-48	24
REGHIN	28	6	2	20	24-71	20

*) Echipe penalizate cu 4 puncte

ETAPA VIITOARE B4

(duminică, 30 aprilie)

Zalău - Cugir, CPL Arad - Reghin, Olimpia S.M. - Uricani, Lonea - Motorul Arad, Paroşeni Vulcan - Lupeni, Pecica - Turda, Sărmăşag - Negreşti, Târnăveni - F.C. Arad, Zlatna - Sighet, Cavnic - Salonta.

Nu-i vestiaru' seif de bancă...

■ *SINGURUL OM NERVOS - DIRECTORUL OCTAVIAN MÂNDRU!* La finele meciului Gloria Reşiţa - Poli toată lumea era mulţumită. Inclusiv directorul RECONS-ului, dl Mândru, principalul sponsor al Gloriei. Singurul lucru care l-a supărat pe acesta din urmă a fost faptul că reporterul Adrian Cireap, care a comentat jocul pentru Radio Timişoara, a spus că dl Mândru dirijează şi problemele tehnice ale echipei, ordonându-i chiar antrenorului Rosca ce şi cu cine să joace. Şi în opinia boss-ului, Adi Cireap ar fi fost montat să facă aceste afirmaţii, tocmai de antrenorul celor din Govândari! Ceea ce nu-şi dă seama dl. Octavian Mândru este faptul că aceste lucruri sunt cunoscute de întreg oraşul şi chiar de toată suflarea fotbalistică din Banat. În paranteză fie spus, agentul nostru ne-a informat de imixtiunile directorului în partea tehnică a pregătirii echipei de câtiva ani!!

■ *OALELE S-AU SPART ÎN CAPUL LUI CIUCUR.* După remiza din Valea Domanului cei din tabăra reşiteană, în frunte cu portarul Bosca, l-au acuzat pe Ciucur, cel care a ratat penalty-ul ros-negrilor, că ar fi jucat pentru timişoreni. Chiar dacă şi agentul nostru, deghizat în miner (!), l-a surprins pe fostul component al Metalului Bocşa, întreţinându-se amical cu jucătorii feroviari doar nu se poate uita aşa de repede turneul din Ungaria al CFR-ului, la care a participat şi Ciucur), suntem convinşi că atacantul CSMR-ului a făcut tot ce-a putut pentru a contribui la victoria echipei sale. Totuşi, s-ar putea reproşa faptul că în repriza ... Ciucur a avut de 9 ori posesia balonului, ... pase. Asta în timp ce C. Cojocaru s-a ... minge, greşind doar 5 pase! Aceste date ne-au fost furnizate de un alt agent, care în loc să se mascheze a preferat să se reprofileze pe post de operator video!

■ *HORIA MARTIN ACUZAT PE NEDREPT.* Unul din sponsorii CFR-ului, dl Horia Martin, a făcut deplasarea cu echipa la Reşiţa. Având o statură asemănătoare cu a preşedintelui Sava Simcelescu, la apariţia sa pe banca tehnică a oaspeţilor, a fost "bine" admonestat din tribune pentru... retrogradarea echipei Metalul Bocşa! Spectatorii reşiţeni n-au uitat acel CSM - CFR, din sezonul trecut, scor 1-2 şi zvonurile care circulau în acea perioadă cum că respectivele puncte trebuiau cedate bocşenilor!

■ *SE VOR RELUA BUNELE RELAŢII DINTRE POLI ŞI CFR?* Cam aşa am dedus noi din cele comunicate de un spion de-al nostru, care i-a surprins pe preşedintele Viorel Boit şi pe Adrian Chiselită în timpul unei vizite (de prietenie?) la doctorul Sava Simcelescu. Din păcate, omul nostru n-a putut înregistra cele discutate, deoarece microfonul inspirat instalat în buzunarul lui "Chisi" s-a defectat!

■ *CÂND ROŞCOVANU' NU E...* se alege prafu'! În primele 7 etape ale returului CSM Reşiţa a primit un singur gol şi acela din penalty, în meciul cu Metrom Braşov. În partida de la Hunedoara scorul s-a menţinut alb până spre final. Dar, după accidentarea libero-ului Ioan Petrescu, la doar 60 de secunde, Costăchescu avea să marcheze golul victoriei echipei sale! Roşcovanul, după şocul accidentării, se afla încă pe targă, primind astfel o a doua "lovitură" într-un singur minut.

AGENTURA

FOOTBALL NEWS

● *FLORIN IACOB* a fost atestat ca manager de fotbal. Miercuri, la Bucureşti, la sediul FRF, Florin Iacob a susţinut "interviul" necesar pentru a fi atestat oficial ca procurator de fotbal. Menţionăm că el înaintase în prealabil actele necesare inclusiv dovada garanţiei bancare, adică cei 200.000 de franci elveţieni într-un cont la o bancă din Elveţia. Din comisie au făcut parte: Alina Cosma - jurist al F.R.F., Mircea Sandu - preşedintele FRF, Mircea Angelescu - preşedintele L.P.F., Cristian Bivolaru şi Vasile Anghel. Interviul a constat în 19 întrebări despre elemente ale dreptului civil, statutele U.E.F.A., F.I.F.A. şi F.R.F. şi statutul internaţional al agenţilor de fotbal. La revenirea în Timmişoara Florin Iacob ne-a declarat: *"Normal că sunt bucuros pentru această reuşită şi aştept cu nerăbdare ca jucătorii cu care colaborez să se ridice ca valoare la nivelul pretenţiilor lor de-a pleca în străinătate. Mai mult despre transferuri, la vară."*

● *CRISTI PUŞCAŞ LA U.T.A.?* Săptămâna trecută, clubul U.T.A. a făcut demersuri pe lângă clubul Dinamo pentru a i se ceda doi jucători în vederea întăririi lotului. Din surse bine informate, am aflat că unul dintre cei solicitaţi este ex-reşiţeanul Cristi Puşcaş, care ar urma să fie cedat până în vară clubului arădean. Un alt jucător care a poposit în curtea UTA-ei este CLAUDIU STOICA de la F.C. Argeş care s-a şi prezentat la Arad.

● *ADRIAN SAVA ŞI TUDOR TUDOR* sunt doi componenţi ai lotului naţional de juniori care s-ar putea să fie transferaţi la CFR Timişoara! Menţionăm că un alt fost component al naţionalei de juniori, COSTEA este ca şi legitimat la gruparea de la Gara Mare.

● *ANDREI MILITARU,* căpitanul Auto FZB-ului, care se pare că în curând va deveni component al CFR-ului, va trebui să stea o vreme departe de gazon. El a suferit o fractură de peroneu, nu la un meci de fotbal, ci pe stradă, călcând greşit pe o bordură!

● *PETRE VLĂTĂNESCU* are în continuare ghinion! Mijlocaşul ceferiştilor timişoreni, accidentat la Hunedoara, va trebui să-şi amâne reintrarea. Piciorul accidentat, se pare, nu s-a "sudat" bine şi va fi nevoie de o fracturare "artificială" efectuată de medici pentru şansa unei vindecări corecte.

● *LADISLAU GHIŢĂ,* antrenor al echipei Motorul CFR Arad, s-a îmbolnăvit de hepatită. Bolile fac ravagii printre antrenorii arădeni! Curaj Sôby!

● *ELICOPTER,* şeful galeriei "Comando Poli", a vorbit la microfonul stadionului din Govândari, înaintea partidei Gloria - Poli, îndemnând la fair-play. Şi galeria "alb - violetă" a fost cel mai frumos element al "spectacolului" de miercuri, de la Reşiţa.

● *BOLDOR* nu va apăra sâmbătă cu Armătura. Destule temeri, joi, la conferinţa de presă a CFR-ului în legătură cu posibilele cartonaşe galbene generatoare de suspendări. Nu mai puţin de cinci componenţi ai echipei feroviare, Himcinschi, Boldor, Foale, Artimon şi Diaconescu erau "despărţiţi" de o suspendare de câte un singur "galben". La Reşiţa l-a "încasat" Boldor.

B3 Pe muchie de cuţit

MINERUL ANINA - MINERUL MOTRU 1-0 (0-0)

Stadion Minerul, teren bun, timp frumos, spectatori 500.
Arbitri: P. Radu, M. Gruia, C. Gavrilovici (toţi din Bucureşti)
Observator: S. Surdan (Timişoara)
Cartonaşe galbene: Lazăr, Maliţa, Ţuţuianu, Opriţa, Mustacă, Bica.
ANINA: STEINER (cpt.) - Lazăr - Ţuţuianu, Ghideu, MALIŢA - Colţa, Ciurea (86, Mosescu), Pereş, CROITORU - BĂCILĂ, Bülle.
Antrenor: N. Chirilă. Pe bancă: Avram, M. Mihail, Pascu, Mărgineantu.
MOTRU: Niţă - Ivaşcu - OPRIŢA, Cernica, Iacob - MUSTACĂ, Papa (82, Cărbunaru), DOGARU, BICA - Axinte (87, Turcin), Rădulescu.
Antrenor: Silviu Lung. Pe bancă: Barbu, Napu, Luţă.
A marcat: COLŢA (min. 55) sut printre picioarele portarului, după o angajare a lui Lazăr deviată cu capul de Bülle.
Jucătorul meciului: BĂCILĂ

Meci de mare angajament, în care oaspeţii au venit la Anina cu un singur gând, victoria. ● Gazdele cu un joc exact în apărare, bine condusă de Steiner, au răspuns curajos pretendentei la promovare. ● A rezultat o primă repriză echilibrată, cu o singură ocazie - Colţa. ● În partea a doua, după gol, oaspeţii au ieşit mai decişi la atac. În min. 55, Rădulescu şutează periculos, Steiner respinge defectuos, iar Pereş, de pe linia porţii, degajează în extremis. ● În min. 77 acelaşi Rădulescu expediază un şut care şterge bara. ● Partea a doua a fost dominată de oaspeţi. ● Ambele echipe s-au temut una de alta, finalul fiind pe muchie de cuţit.

N. CHIRILĂ: *"Vreau să le mulţumesc băieţilor că am câştigat meciul. Spectatorii au fost cel de-al 12-lea jucător al echipei. Deşi au dorit mult victoria, oaspeţii trebuie să recunoască faptul că fotbalul se joacă pe goluri."*

S. LUNG: *"Meci foarte greu. Gazdele au avut un singur şut pe poartă din care au marcat. Noi am avut trei asemenea ocazii şi n-am înscris."*

FLORIN NEMEŞ

Miercuri, 26 aprilie

Preliminariile Campionatului European.
18,00 Azerbaidjan - România, TVR 1 direct
19,55 Lituania - Italia, RAIUNO, direct
20,45 Germania - Ţara Galilor, ZDF, direct
21,00 Ungaria - Suedia, TV Bp. 1, direct
00,00 Preliminariile C.E., Eurosport, înregistrări

Joi, 27 aprilie

13,30 Preliminariile C.E., Eurosport, înregistrări
10,00 Real Madrid - Valencia, DSF, înregistrări
00,00 Preliminariile C.E., Eurosport, înregistrări
00,00 Fotbal mondial, DSF

Vineri, 28 aprilie

15,00 Preliminariile C.E., Eurosport, înregistrări
17,15 Finala Campionatului Mondial de Juniori (sub 20 ani), Eurosport, direct

Sâmbătă, 29 aprilie

18,30 Unirea Alba Iulia - Poli Divizia A, TVT'89, înregistrare
22,00 Campionatul spaniol (etapa 31) DSF, direct

Duminică, 30 aprilie

15,00 UTA - Ceahlăul, D.N., TVT'89 înregistrare
23,45 Campionatul italian (etapa 29) - DSF, înregistrare

Luni, 1 mai

00,00 Eurogoluri - Eurosport

** Nu răspundem pentru eventualele modificări ulterioare ale programelor.*

DIALOGURI INERENTE

EMANOIL GHERGHEL

"În fotbal este mai puțin important ce nume reprezinți, ci ceea ce faci!"

Rep.: A trecut aproape un an de zile de când s-a constituit clubul F.C. Arad. Bazele clubului au fost puse de optsprezece membrii fondatori - aparținând grupărilor C.S. Astra F.C. Aris cât și persoane particulare. După perioada scursă de atunci, în aceste momente clubul F.C. Arad pare unul părăsit de toată lumea, cu probleme mari în ce privește chiar existența lui în continuare...

E.G.: Pare într-adevăr părăsit, dar pot să afirm că neimplicarea unora dintre membrii fondatori are la bază cauze obiective, care își găsesc originea în situația economică a celor două mari societăți comerciale "Astra" și "Aris", practic părinții acestui club. În concluzie, consider că această neimplicare este una aparentă, sperând totuși că problemele acestor societăți vor fi rezolvate, urmând ca cei care se ocupă de destinele lor să se implice în viața clubului. Dintre ceilalți membrii fondatori sunt și unii care în anumite situații au rezolvat probleme de moment ale clubului. As vrea să subliniez firma "Noul stil", patron Dinu Puf, "Romvest", Ghiță Curta, ing. Ioan Faur. Ceilalți mebrii nu că nu au vrut să se implice, dar nu au avut posibilități.

Rep.: În structura organizatorică a clubului, acesta avea pe lângă președinte și doi vicepreședinți aleși în persoana lui L. Körösi și Ghe. Ivan. Acum, se știe, ei sunt implicați în destinele clubului UTA. Practic ai rămas singur...

E.G.: Aparent da, pentru că cei doi sunt alături de clubul F.C. Arad, chiar și-au păstrat funcțiile și mă ajută în limita posibilităților lor.

Rep.: Inițial locul rămas vacant prin asocierea celor două cluburi Astra și Aris, se preconiza a fi cedat echipei Severnav Turnu Severin. În cele din urmă a fost cedat echipei Vestpetrom Pecica...

E.G.: Încet, încet mă determini să spun tot! F.C. Arad a apărut ca o necesitate a continuității existenței fotbalului la acest nivel. Prin această asociere, cheltuielile reducându-se, iar la bază stând câțiva factori certi: valorificarea locului rămas vacant, activitățile curente a celor două cluburi. Din păcate, o anumită reticență din partea mai multor factori, de a strămuta locul în alt județ, existența la nivelul clubului Astra a altor secții care trebuiau susținute, precum și încetarea activității la clubul C.S. Aris prin plecarea lui Laci Körösi, a dus la o mare criză financiară. Concret Vestpetrom Pecica nu și-a îndeplinit în totalitate obligațiile, C.S. Astra s-a simțit usurată de ruperea de activitatea fotbalistică, iar C.S. Aris a contribuit cu o mare parte din necesarul existenței. Consider că dacă misiunile inițiale erau onorate la timp, nu se mai punea nici o problemă. În turul campionatului, când cei pe care i-am nominalizat mă mai ajutau, echipa se afla la +2 în clasamentul adevărului.

Ceva foarte inedit, dar totuși trist este faptul că în momentul în care aproape reușisem să găsim locuri de muncă pentru jucătorii șomeri proveniți de la Aris, cei din grupul Astra au fost trecuți și ei în somaj. Este foarte greu să faci fotbal atunci când aproape toate eforturile se consumă pe competiție, unde chiar dacă nu sunt rezultate, am reușit să asigurăm condiții bune pentru nivelul diviziei B.

Rep.: Prin asocierea din vară, mai mulți jucători au plecat. Nu este cazul acum să facem o inventariere a acestora, dar interesant mi se pare cazul Burlan, care a fost cedat echipei Minaur Zlatna, încă din turul campionatului, fără ca acest club să-și achite datoriile rezultate din transfer.

E.G.: Jucătorul Burlan a fost cedat pentru suma de douăzeci de milioane de lei. Am primit zece milioane, urmând ca restul să fie primit în cel mai scurt timp. Este adevărat că Minaur Zlatna nu și-a respectat termenele de plată, îngreunând activitatea noastră, dar neputându-i asigura lui Burlan loc de muncă precum și rezolvarea unor probleme personale, ne-a pus în situația de a nu face intervenții oficiale pentru revenirea jucătorului în cauză la Arad. Am preferat să așteptăm banii.

Rep.: Până acum am vorbit despre clubul F.C. Arad. Hai să privim puțin spre echipa F.C. Arad. Rezultată din două echipe bune de divizia B, acum se zbate în mediocritate, aflându-se la un alarmant -6 în clasamentul adevărului.

E.G.: În fotbal, cei trei factori: conducători, antrenori și jucători au sarcini precise. În momentul când se interferează există riscul ca răspunderea să fie pasată. Selecția a fost făcută de antrenor, care a avut chiar și o perioadă de timp, acceptată de conducere, ca să cunoască jucătorii. Jucătorii și antrenorii răspund de joc, de rezolvarea acestuia pe teren. Din păcate F.C. Arad a pierdut alarmant de multe puncte pe teren propriu și aceasta nu numai din cauză că jucătorii nu au avut chiar de fiecare dată condiții bune de joc. Chiar dacă ești somer, chiar dacă clubul nu mai reușește să asigure o masă de prânz, acestea nu au fost motive ca problemele de joc să nu fie rezolvate. În fond, hai să zicem că nemulțumirile acumulate ar duce la concluzia că F.C. Arad nu a fost o idee viabilă. Cine se va mai lega, în vară, de un jucător sau antrenor, care efectiv nu au arătat nimic, din ceea ce ar fi așteptat toți de la ei?

Acest lucru, din păcate, nu prea este înțeles pentru că, în fotbal este mai puțin important ce nume reprezinți, ci ceea ce faci.

A consemnat

OVIDIU PĂCURARIU

S.C. GRUP NAGORA S.R.L.
Str. Simion Bărnuțiu nr. 6 (Piața Badea Cârțan)
tel. 096-208594-208953 fax. 056-208992
MATERIALE DE CONSTRUCȚII
LA CELE MAI BUNE PREȚURI

BOEMA NOASTRĂ

CAFENEAUA FOTBALULUI

(pistoalele se lasă la garderobă)

"Cafeneaua fotbalului" a devenit o instituție! De ce vă spun asta? Deoarece ultima ediție, de săptămâna trecută, deși s-a desfășurat imediat după disputarea "intermediarei" de marți, din C-Timiș și la concurență cu semifinalele Cupei UEFA, Parma - Leverkusen și Dortmund - Juve, a fost "vizitată" de obișnuiții clienți de marți ai primitorului Salon Roșu de la COȘ. Cea mai mare dovadă de atașament a dovedit-o "nașul", Florin Iacob, venit special cu avionul de seară de la București, unde s-a întors a doua zi dimineață pentru a-și susține, la FRF, dosarul de manager de fotbal!

Din păcate a fost prezent un singur invitat, Cicerone Manolache. Până la urmă a fost... din fericire. Nu văd cum ar mai fi fost loc de alți invitați când, spre deliciul asistenței, nea Cici a povestit într-una începând de la ora 20 până către miezul nopții! Și dacă am mai fi rămas, Cici ar fi povestit până dimineața. Talent de povestitor are din belșug. Și amintiri tot la fel. Păcat că nu s-a hotărât să publice o carte! Dar, cine știe? Poate acum s-a ambiționat.

Iată câteva spicuiri din "amintirile din copilărie" ale lui Manolache: *"De când am pus prima oară piciorul pe minge, visul meu a fost să joc în echipa națională... Tatăl meu mă bătea dacă mă prindea jucând fotbal... Ieșeam cu mingea pe geamul de la baie..."*

Toate acestea se petreceau la sfârșitul anilor '40, la Reșița. Unde nea Cici a și început să practice fotbalul, la Metalul. Echipă al cărui component, la 17 ani, devenise. De altfel, în '54, a fost pe bancă în finala Cupei României câștigată de Metalul. A urmat Poli. Și debutul în echipa națională de juniori, la... 22 de ani. Cu buletin schimbat! *"Cred că Nelutu Igna și-a păstrat de atunci buletinul!"*

"În toată cariera mea i-am bătut pe Dinamo! Eram nașul lor!" În '64, Dinamo i-a oferit lui Manolache două apartamente în șoseaua Ștefan cel Mare. Dar nu s-a dus. Nea Cici își dorea un automobil Renault 10. U.T.A. i-a oferit doar o motocicletă Jawa. A apărut Foti D. Foti, de la Farul Constanța, cu... Renault-ul! Și au urmat patru ani pe malul mării. Între timp, echipa națională! *"Dacă mă chemau la națională și nu-mi dădeau cumva foi de drum, eram în stare să mă duc la București pe jos!"*

Probabil că puțină lume știe că Manolache, din anii '50 încoace, a fost fotbalistul timișorean cu cele mai multe selecții în națională! 7!

După un mic șpriț (n-a fumat și n-a băut până la 40 de ani când a deprins aceste obiceiuri în... Congo) nea Cici ne-a cântat din Luigi Ionescu...

... Au urmat amintirile africane. Congo - Cupa Campionilor Africii, Libia, Togo, Coasta de Fildeș... Amintiri multe. Multe și... picante. Dar... spațiul. Cred că e totuși nevoie de o carte!

Ieri, marți, datorită Sărbătorilor de Paști, "Cafeneaua" și-a luat o pauză. Urmează marțea viitoare. Nași, Adrian Damșa. Despre invitați în numărul viitor...

DUKI POPOVICI

concurs

FOTBAL VEST pentru... ORIENT

Cu 1200 de lei puteti vizita Istanbulul!

Asadar, am ajuns la talonul nr. 4, ultimul din luna aprilie. Încercuiți răspunsurile corecte și trimiteți toate cele 4 taloane într-un plic, până cel târziu *vineri, 28 aprilie (stampila poștei)*. Numele și adresa participanților vor fi trecute în spațiul adecvat, sub talonul nr. 4. Pe plic se va trece doar adresa redacției noastre *Str. Paris nr. 2a, 1900 Timișoara*.

Numele câștigătorului va fi comunicat în ziarul de marți, 9 mai.

NU UITAȚI:
ORICARE CITITOR POATE PARTICIPA CU UN NUMĂR NELIMITAT DE TALOANE

TALON 4

A. Suporterii cărui club sunt porecliți "Șepcile roșii"?

1 Steaua Roșie Belgrad
x "U" Cluj
2 Tricoul Roșu Arad

B. Jucător german care a evoluat la cele 3 mari cluburi din Spania, Real, Barcelona, Atletico Madrid.

1 Rudy Völler
x Bernd Schuster
2 Helmuth Gutuli

NUMELE _____

_____

ADRESA _____

_____

BI seria _____ nr. _____

DANSIL TOURS

Organizează ✦ săptămânal (cu plecare în fiecare luni) excursii în Turcia, la Istanbul; ✦ de trei ori pe săptămână (marți, joi și sâmbătă) excursii în Iugoslavia, la Novi Sad, Sabac, Subotica, Belgrad, în funcție de solicitări. Înscrieri zilnic, între orele 8-18, în Timișoara, Clubul Constructorul, str. Daliei nr. 13, tel. 056/194.590 și în Arad, str. Grigore Alexandrescu nr. 36, tel. 057/212.919. Transportul se efectuează cu autocare Romtur.

MAGNET
ELECTRONIC MUSIC SHOP
Shirt
Servicii de imprimerie textilă
SANDRESS
unic importator
Krüger
Str. Paris nr. 2A F Tel/Fax 056/190.656, 190.128

C TIMIȘ

ÎNTRE ȘOIMII ȘI ELECTRICA

MODERN - TIMPURI NOI GIARMATA 4-0 (0-0)

Au marcat: Wucinger (50), Vășui (58 - 11 m, 62), Brașneni (81).

VALI EPURAN (președinte Modern): *"Meciul a fost lejer după pauză. Până la pauză am așteptat să vedem cu ce ouă și câți pui au venit cei din Giarmata."*

Arbitri: Gh. Cutean - M. Boboc, T. Pârlea.

ELBA - UNIREA SÎNNICOLAUL MARE 2-1 (1-0)

Au marcat: Horvath (30 - 11m), Ionescu (89) - Kovacs (55).

Arbitri: N. Istrat - I. Manole, C. Dobrișan.

LAMINORUL NĂDRAG - BANCOM COMLOȘUL MARE 3-1 (1-0)

Au marcat: Colcovan (35), Românu (70), Istrate (85) - Raici (90).

Arbitri: Z. Ciev - T. Motiu, I. Korek.

Meciul s-a disputat la Lugoj.

UNIREA PECIU NOU - AUTO FZB 4-2 (1-1)

Au marcat: Tescu (10), Laza (58), Oancea (69), Ionescu (78) - Rancz (5), Mingea (74).

ȘOIMII TEXTILA - AZUR 5-0 (2-0)

Au marcat: Brândușa (35), M. Puiu (37, 76), Nicolici (70), Cibi (80).

FLORIN MIEREA (antrenor Șoimii Textila): *"Sunt mulțumit și de joc și de scor, deși puteam să câștigăm la o diferență mai netă."*

VICTOR TIG (președinte Azur): *"Eu sunt bucuros și când pierd. Am pierdut pentru că suntem slabi. Băieții sunt complexați când joacă cu o echipă mai bună. Trăim dintr-o speranță care probabil nu se va realiza. Mi-ar fi rușine să se facă din toamnă 20 de echipe. As vota împotrivă! Chiar dacă noi retrogradăm, satisfacția mea ar fi ca Radu Suciu să promoveze cu Electrica!"*

Arbitri: G. Nicola - P. Velcotă, V. Moldovan.

UNIREA TOMNATIC - DACIA 2-1 (1-0)

Au marcat: Kovacs (47 - 11 m), Crăciun (88) - Dumitru (74).

TAVI ROSCA (director tehnic Tomnatic): *"A fost un meci slab între două echipe de valori diferite, la această oră. Noi am fructificat două dintre ocaziile avute. Ei doar una dintre cele 6-7 pe care le-au avut."*

"PINTO" VUSCAN (antrenor Dacia): *"Puteam să-i și batem, dar am ratat prea mult. Olasz și Suboni au fost singuri cu portarul în minutele 80 și 82! Facem în continuare ce putem, să scăpăm. La Tomnatic, gazdele au fost fair-play. Arbitrajul a fost impecabil, dar în privința penalty-ului am rezerve..."*

Arbitri: I. Spătaru - C. Macău, I. Canea.

TEHNOLEMN - OBILICI SÎNMARTINU SÎRBESC 2-1 (0-1)

Au marcat: Cordoș (66), Bledea (71) - Zamfirescu (8).

ROMEO MALAC (antrenor Obilici): *"Despre joc nu vreau să declar nimic..."*

Arbitri: C. Costea - D. Poenaru, C. Popescu.

VICTORIA LUGOJ - TIMIȘUL ȘAG 0-5 (0-4)

Au marcat: Simionaș (19, 30), Mandriș (22 - 11m), Tritoiu (44), Șoiman (59).

VIOREL VIȘAN (antrenor Șag): *"Iată că am obținut prima victorie după șase etape. E adevărat că am întâlnit cea mai slabă echipă. Suntem iar sus, dar lupta se va da între Șoimii și Electrica. Cea mai bună să ia locul 1 dar să... câștige și barajul!"*

Arbitri: I. Lazăr - S. Chiorpec, C. Milișoni.

DUKI POPOVICI

CLASAMENT

ȘOIMII TEXT.	28	18	3	7	71-36	57
ELECTRICA	28	17	4	7	63-31	55
DETA	27	15	7	5	59-21	52
ȘAG	28	15	7	6	46-18	52
NĂDRAG	28	14	5	9	52-41	47
OBILICI	28	14	3	11	54-52	45
TOMNATIC	28	13	4	11	47-39	43
MODERN	28	12	5	11	50-41	41
TEHNOLEMN	28	11	8	9	37-40	41
AUTO FZB	28	12	3	13	48-36	39
SÂNNICOLAU	28	11	4	13	41-51	37
PECIU	28	11	1	16	32-50	34
COMLOȘ	28	10	3	15	38-45	33
GIARMATA	28	10	2	16	29-51	32
ELBA	28	9	4	15	40-65	31
DACIA	27	7	7	13	39-51	28
AZUR	28	8	4	16	34-59	28
LUGOJ	28	4	5	19	22-75	17

ETAPA VIITOARE

(sâmbătă, 29 aprilie) Deta - Modern, Electrica - Tehnolemn, Obilici - Tomnatic, Dacia - Șoimii, Azur - Lugoj, Șag - Peciu Nou, Auto FZB - Nădrag, Comloș - Elba, Sînnicolau - Giarmata.

REZULTATELE ETAPEI 27

(marți 18 aprilie): Electrica - Modern 3-1 (Vâlosciuc, Brînzei, Ilici - Vășui), Obilici - Furnirul Deta 2-0 (Filimon, Mic), Azur - Tomnatic 2-1 (Deac autogol, Boca - Kovacs), Dacia - Tehnolemn 2-2 (Olasz 2 - Corcoveanu, Bledea), Auto FZB - Victoria Lugoj 6-1 (Todea, Rancz 3, Militaru 2 - Chilibon), Comlosu Mare - Peciu Nou 2-0 (Tolcea, Bodescu), Giarmata - Elba 2-1 (Faimoc, Pădure - F. Iorga), Sânnicolaul Mare - Nădrag 3-1 (Căprărescu, Balaban 2 - Laza).

Campionatul JUDEȚEAN TIMIȘ

SERIA I

Periam - Lunga 4-2; Iecea Mare - Saravale 5-2; Lovrin - Giroc 1-1; Săcălaz - Cărpiniș 5-1; Jimbolia - Nerău 9-0; Dudeștii Vechi - Valcani 3-0; Teremia Mare - Cenad 1-2; Tricoul - Grabați 1-0.

CLASAMENT

JIMBOLIA	21	15	3	3	77-25	48
CENAD	21	15	2	4	67-25	47
GRABAȚI	21	14	1	6	55-23	43
PERIAM	21	13	3	5	56-34	42
VALCANI	21	12	1	8	54-37	37
SĂCĂLAZ	21	12	1	8	47-41	37
NERĂU	21	10	2	9	50-35	32
TER. MARE	21	10	1	10	67-42	31
LUNGA	21	9	2	10	33-49	29
DUDEȘTII V.	21	8	2	11	39-31	26
TRICOUL	21	7	4	10	42-36	25
LOVRIN	21	7	4	10	28-59	25
IECEA MARE	21	7	2	12	30-58	23
CĂRPINIȘ	21	7	1	13	26-65	22
SARAVALE	21	4	1	16	39-82	13
GIROC	21	3	2	16	21-93	11

ETAPA VIITOARE

Duminică, 30 aprilie

Cărpinis - Lovrin, Nerău - Săcălaz, Valcani - Jimbolia, Cenad - Dudestii Vechi, Grabați - Teremia Mare, Giroc - Periam, Lunga - Iecea Mare, Saravale - Tricoul.

SERIA A II-A

Bega - Ciacova 1-0; Parța - Avanpost 5-3; Ticuti - Ghilad 0-6; Uivar - Partoș 3-0; Sînmartinul Sîrbesc - Sporting Tabac 3-0; Dinias - Livezile 3-2.

CLASAMENT

GHILAD	20	19	0	1	77-17	57
TICUTI	20	12	2	6	45-35	38
UIVAR	20	11	2	7	47-44	35
CIACOVA	19	11	1	7	48-28	34
DINIAȘ	19	11	1	7	59-41	34
BEGA	18	10	2	6	50-28	32
PARȚA	20	9	2	9	48-43	29
AVANPOST	20	9	0	11	57-52	27
BANLOC	19	7	4	8	40-32	25
SÎNMARTIN	19	8	0	11	38-50	24
PARTOȘ	20	7	3	10	40-54	24
COMCARNEX	19	6	2	11	44-49	20
SP. TABAC	20	6	2	12	43-60	20
CHECEA	19	5	1	13	28-77	16
LIVEZILE	18	3	0	15	22-76	9

ETAPA VIITOARE

Duminică, 30 aprilie Avanpost - Bega, Comcarnex - Parța, Ghilad - Checea, Ciacova - Dinias, Livezile - Sînmartinul Sîrbesc, Sporting Tabac - Banloc, Partos - Ticuti.

SERIA A III-A

Carani - Sudrias 3-2; Auto - Buzias 1-0, Mosnița Nouă - Pișchia 3-0; Remetea - Sînandrei 4-0; Belinț - Urseni 7-1; Făget - Stanciova 2-0; Margina - Recas 1-0.

CLASAMENT

RECAȘ	20	15	1	4	47-15	46
SÎNANDREI	20	11	3	6	50-30	36
MOȘNIȚA	19	10	3	6	33-24	33
BELINȚ	19	9	5	5	48-24	32
FĂGET	20	10	1	9	46-32	31
STANCIOVA	20	8	5	7	30-29	29
BUZIAȘ	20	9	1	10	44-36	28
CARANI	19	9	1	9	32-30	28
IANOVA	19	9	0	10	29-21	27
REM. MARE	20	8	3	9	36-49	27
URSENI	20	7	2	11	32-42	23
MARGINA	19	7	2	10	27-38	23
SUDRIAȘ	19	6	3	10	40-53	21
AUTO	20	6	2	12	28-33	20
PIȘCHIA	20	6	2	12	33-71	20

ETAPA VIITOARE

Duminică, 30 aprilie

Ianova - Carani, Urseni - Mosnița Nouă, Recaș - Belinț, Stanciova - Marginа, Buziaș - Făget, Sînandrei - Auto, Sudrias - Meget.

LECȚIA TACTICĂ A DECIS

FURNIRUL DETA - ELECTRICA TIMIȘOARA 0-1 (0-0)

Stadion "Deta", teren bun, timp călduros, spectatori aprox. 500.

Arbitri: I. Mureșan - Gh. Stănescu, G. Stoicovici.

Cartonașe galbene: Solomon, Olaru, Muraru, Bulimar, Miculescu.

DETA: Guță - GHIȚOAICA - Hevesi (68, S. Moldovan), Bagia, Marganovici - C. MOLDOVAN, Cârpan, Solomon - Cuvejdean (cpt.), Olaru (30, Redin), TUICĂ.

ELECTRICA: MURARU - BRÂNZEI - Bulimar, Antal, Tătaru, Sultana (74, Hodoroabă) - ILICI, Gheban (52, MUREȘAN), Miculescu - VOLOSCIUC, Ritter.

A marcat: VOLOSCIUC (min. 78) cu un șut în stânga lui Gută, după ce acesta respinsese în prima fază șutul lui Mureșan.

Jucătorul meciului: MURARU.

● Căldura sufocantă și miza și-au pus amprenta asupra jocului, care nu s-a ridicat la nivelul unui derby. ● În prima repriză, jucătorii Detei, fără să excelеze, și-au creat 4 ocazii mari prin Cuvejdean, Tuică, Olaru și C. Moldovan. ● Electrica s-a rezumat la un joc distructiv, încercând poarta de la distanță. ● În a doua parte însă, oaspeții au devenit mai curajoși, intrarea lui Mureșan dând periculozitate atacurilor. ● După părerea noastră marcajul aproximativ al liniei de fund, distanța mare între compartimente și jocul static al atacanților au fost cauzele înfrângerii Detei. ● Per ansamblu un rezultat de egalitate ar fi fost mai aproape de adevăr, deși Electrica a avut lecția mai bine învățată. ● Arbitraj competent.

REMUS STEOP (antrenor Deta): *"Îi felicit pe oaspeți și le doresc să ia locul I dacă nu-l vom lua noi."*

RADU SUCIU (antrenor Electrica): *"Meci echilibrat, în care a decis pregătirea fizică din iarnă. Jocul a fost influențat de căldură, de ora de disputare, de programul greu pentru divizia C, ținând cont de condițiile de recuperare."*

CIPRIAN URICAN

Muraru îi "ia fața" încă o dată lui Solomon

SPRINTUL FINAL

A mai rămas o lună până la finele campionatului diviziei C Timiș. Rezultatele înregistrate în ultimele etape au făcut ca lupta pentru primul loc să fie și mai interesantă. Pentru a avea o imagine mai clară a șanselor celor 3 formații rămase în cursă pentru ocuparea locului care va permite disputarea barajului, vă prezentăm programul acestora în ultimele 6 etape. Cu majuscule sunt trecute partidele care se vor juca pe teren propriu. De menționat faptul că Furnirul Deta are un meci mai puțin jucat, cel cu Dacia, care va avea loc, astăzi, 26 aprilie, la Deta.

	Șomii (57p)	ELECTRICA (55p)	FURNIRUL (52p)
29.04	Dacia	TEHNOLEMN	MODERN
06.05	SÎNMARTIN	Tomnatic	Tehnolemn
09.05	Electrica	ȘOIMII	TOMNATIC
13.05	DETA	Lugoj	Șoimii
20.05	Tehnolemn	PECIU NOU	LUGOJ
27.05	TOMNATIC	Nădrag	Peciu Nou

CLASAMENTUL RETURULUI

ȘOIMII TEXT.	11	8	1	2	27-8	25
ELECTRICA	11	8	0	3	32-13	24
TEHNOLEMN	11	6	4	1	16-11	22
GIARMATA	11	7	0	3	14-17	21
DETA	10	5	3	2	23-8	18
ȘAG	11	5	3	3	16-8	18
TOMNATIC	11	6	0	5	22-15	18
PECIU NOU	11	6	0	5	18-19	18
COMLOȘ	11	5	2	4	19-18	17
OBILICI	11	5	2	4	18-17	17
AUTO FZB	11	5	1	5	20-16	16
NĂDRAG	11	4	3	4	13-15	15
MODERN	11	4	2	5	16-14	14
ELBA	11	4	2	5	16-21	14
SÎNNICOLAU	11	3	2	6	16-24	11
AZUR	11	2	2	7	8-23	8
DACIA	11	0	3	7	10-23	3
LUGOJ	11	0	0	11	6-40	0

După cum se vede, partea a doua a campionatului a confirmat primele poziții în clasamentul general dar, cum era de așteptat, a "scos la rampă" sau a "îngropat" alte echipe. Din prima categorie fac parte Tehnolemnul și Giarmata care, mai ales cea de-a doua, se prezintă cu alte "fețe" care au schimbat "fața" echipei. Cât despre partea "sudică" a ierarhiei, surprind mai puțin echipele clasate pe ultimele 3 locuri, cărora primăvara nu le-a

C News ● C News ● C News

GLASUL LUI "MENDOZA"

Nu e o noutate pentru nimeni că Modernul are cel mai gălăgios staff dintre toate echipele din Timișoara. Tripleta de "tenori", Epuran - Matula - Cireșan, poate pune-n umbră, prin intensitate și rezistență, celebrul trio Pavarotti - Carreras - Domingo. Așa a fost și marțea trecută la Electrica, unde cei trei (Cireșan pe bancă, Epuran la "lojă" și Matula - suspendat - în tribună) au strigat mai des și mai tare decât publicul spectator! Adevărul e că Vali Epuran, "Mendoza din Plopi", are și haz. Iată câteva "eșantioane" din folclorul... epurist: *"Jucăm ca Bayern Amsterdam!"*, către arbitrul Lazăr la scorul de 2-1: *"Mă Lazăre, dacă era Manole la centru era de mult 2-2!"*, *"Nu înțeleg cum de e Bobu observator când nu arbitrează Bălănescu!?"*, *"Dacă băteam astăzi la Electrica, dădeam punctele sâmbătă lui Giarmata! Eu sunt ca Iancu Jianu! Iau de la cei bogați și dau la săraci!"*

SIMCELESCU ÎN DIVIZIA C?

Cine a văzut meciul Dacia - Tehnolemn, disputat marțea trecută, pe Poli II (terenul echipei din Mehala fiind, în continuare suspendat) s-a lămurit de ce elevii lui "Pinto" Vuscan nu joacă acasă. Suporterii "ultras" ai Daciei, încălziți de soare și de votka de 35 de lei/suta, nu au încetat pe tot parcursul jocului să "alinte" brigada de arbitrii cu expresii referitoare la arborele genealogic al acestora. Jocul a fost încins, tonul dându-l jucătorii mahălenți care, în primele 30 de minute făceau abstracție de minge când își atacau adversarii.

La pauză sosirea domnului Simcelescu (!!) a născut temeri (în final nefondate) în sânul conducerii din Fratelia. În aceste condiții trebuie felicitate brigada de arbitrii, Gh. Stănescu - Lupu, Verdeș, pentru felul în care și-a făcut datoria!

REPLICĂ "DUBLĂ" PENTRU "COBRA"

"Zgomotosul" articol apărut în numărul trecut al săptămânalului nostru, cu replica dată, la materialul "Galbenele lui Paloma", de Sorin "Cobra" Capsali, a creat o reacție în lanț a celor vizați:

RADU SUCIU (antrenor Electrica): *"Mă surprinde că Sorin Capsali, despre care aflu cu surprindere că este și manager, nu a cunoscut faptul că jucătorul Mihai a avut patru cartonașe galbene! Și, după cât se laudă la fiecare meci, e mare conducător și mafiot. Fiind în așa hal neinformat, n-are valoare!"*

VIOREL VIȘAN (antrenor Șag): *"Nu știu ce vrea acest Sorin Capsali? Eu m-am referit la Auto - FZB nu la Deta! Sau se simte cumva cu musca pe căciulă de face atâta zarvă?"*

Replica cea mai "tare" dată Cobrei s-a petrecut însă pe terenul de fotbal, vineri la Deta, unde Electrica a învins Furnirul într-un meci... televizat și supercorect. Chiar dacă năbădăioasa cobră i-a aruncat "centralului" Mureșan: *"Muri, mă fluieri ca pe un infractor!"*

"CENACLU" LA SZEK AND WIK

După meciul de marțea trecută, Dacia - Tehnolemn, primindu-și cadoul din partea echipei (punctul scos), președintele "lemnarilor" Andrei Pruteanu a invitat pe toată lumea la "așezământul cultural" Szek and Wik, proprietatea lui Janos Szekely, pentru a-și sărbători ziua de naștere. Alături de echipă, antrenorul Nelutu Bungău, doctorul Sinko Iosif și, bineînțeles, "Berlusconi din Fratelia", au fost "observați" arbitrii Ciev, Stănescu, Lupu, Verdeș, observatorul Diaconu... Invitații speciali au fost directorii "Mobitim-ului", Purceld și Petrovici.

Au fost sacrificați doi miei, pe lângă aceștia servindu-se mici, ouă, cartofi, ciorbă și... spanacul atât de necesar revigorării. Dar mai energizante au fost vinul și berea care, în final, apăreau numai cu pile.

DACIA SE MUTĂ LA ... CARANI

Dacia Mehala și-a ispășit două din cele patru etape cu interdicție de a disputa meciurile pe teren propriu, jucând "acasă" cu Electrica la... Electrica și cu Tehnolemnul pe Poli II. Urmează să-i fie gazdă echipei Șoimii Textila. Numai că Florian Mierea, nedorind să facă nici... jumătate de pas greșit în tentativa de promovare, prelevându-se de regulament, refuză să joace în Timișoara. Așa că, probabil, partida se va desfășura la Carani! "Pinto" Vuscan, vizibil enervat de această poziție, ne-a declarat în exclusivitate: *"Jucăm unde vor ei, da' să nu le pară rău!"*

RASPUȚIN

GUERILĂ ÎN FRATELIA?

ROMEO MALAC, STUPEFIAT DUPĂ MECIUL TEHNOLEMN - OBILICI

Am fost vizitați la redacție de Romeo Malac, antrenorul echipei Obilici Sînmartinul Sîrbesc, care ne-a declarat următoarele: *"Personal am rămas cu un gust amar după cele petrecute în timpul partidei de Divizia C Tehnolemn - Obilici 2-1. Mă întreb cum este posibil ca un om de fotbal cum se pretinde a fi Mihai Firu să lovească la fel ca orice huligan? Vreau să menționez că la meciul tur dintre aceleași echipe, la pauză, în drum spre vestiare, Bledea de la Tehnolemn și Cazacu de la noi au avut un schimb de replici foarte vulgare. În calitatea mea de antrenor i-am luat pe amândoi de mână și i-am rugat să termine cu asemenea replici. Eu nu am lovit pe nimeni și acest mic incident a fost singurul de la acel meci. În săptămâna premergătoare returului Bledea ne-a amenințat că de-abia așteaptă meciul și ne va rupe pe toți! Meciul a început destul de liniștit, dar cu un arbitraj cum nu am mai văzut vreodată. La scorul de 1-0 în favoarea noastră prin minutul 65 la o fază în preajma careului mic am avut intenția de a degaja o minge pentru a evita pericolul înscrierii unui gol. În acel moment un jucător de la gazde s-a aruncat "foarte periculos" în plonjon pentru a marca. Eu, având intenția sus menționată l-am lovit cu piciorul, fără să vreau în plină figură, după care am căzut amândoi la pământ, mingea intrând din acest carambol în poartă. Câțiva jucători de la gazde printre care și Bledea, m-au lovit cu picioarele și pumnii. După câteva secunde am reușit să mă ridic și să mă feresc pe cât posibil de avalanșa de pumni. La acest incident a participat cu seninătate și organizatorul de competiții Mihai Firu lovindu-mă în plină figură. Așa înțelege probabil dânsul că se poate face ordine pe un teren de fotbal. În ajutorul meu a încercat să intervină și secundul echipei noastre Manole Matei care a fost și el lovit de o cascadă de pumni. În spatele porții câțiva spectatori și "oameni de ordine" l-au lovit pe Cristi Filimon de la noi, el neevoluând deoarece a avut patru cartonașe galbene. După câteva minute bune jucătorii mei au avut intenția de a părăsi terenul, dar eu le-am explicat că nu este soluția cea mai potrivită. Am continuat meciul cum am putut, cu un arbitraj (Costea) foarte ciudat. La un moment dat acesta nu mai fluiera deloc iar cei care erau primii la minge executau aruncările de la margine. La o fază în care am încercat să degajez un jucător al gazdelor (Albert) a sărit pur și simplu ca la karate lovindu-mă într-o zonă foarte sensibilă. Bineînțeles că arbitrul nu a luat nici o măsură vizavi de cele petrecute. În asemenea condiții am pierdut un meci la finele căruia am ajuns să mă bucur că sunt întreg și pot să petrec și eu alături de familie sfintele sărbători de Paști. Fiind un jucător mai vechi la acest nivel am mai pățit așa ceva tot pe același stadion la meciul Tehnolemn - Textila 1-2. Atunci, după fluierul final al arbitrului, am fost luați la bătaie, fugind fiecare cum am putut pe la casele noastre. Hainele din vestiar ne-au fost aduse ulterior. Atunci nu s-a luat nici o măsură severă. Aștept cu nerăbdare să văd ce părere are conducerea AJF Timiș, precum și raportul observatorului de la acest meci, dl. Mănăilă. Nu îmi stă în caracter să critic arbitrii indiferent cum conduc un meci însă nu înțeleg cum un conducător al meciului admite ca unii jucători să fie călcați în picioare. Cred că asemenea huligani nu au ce căuta pe un teren de sport. După trei zile de la acest meci simt dureri foarte mari în zona pieptului, unde se pot vedea imprimate urmele crampoanelor."*

C ARAD — ÎNTR-O SĂPTĂMÂNĂ, ȘOIMII PÂNCOTA A ARBITRAT CAMPIONATUL

F.C. INEU - GLORIA ARAD 0-1. Rezultat surpriză, ineuanii având doar scuza că au disputat trei jocuri de campionat în șapte zile. Golul victoriei a fost marcat de Petic. Au arbitrat: I. Vale - Șt. Mercea, S. Mocanu.

AGRO CURTICI - VICTORIA NĂDLAC 2-0. În sfârșit, gazdele au reușit o victorie. Au marcat: Crișan și Barbu. Au arbitrat: V. Ciurescu - P. Bândea, I. Roșu.

MUREȘUL ZĂDĂRENI - TELECOM ARAD 2-3. Partidă aprig disputată, gazdele dorind cu orice preț victoria, depășind uneori și limitele regulamentului. De fiecare dată cei din Zădăreni au egalat. În ultimul minut Orosz a adua victoria liderului. Arbitrul M. Hălmăgean a fost depășit total de importanța partidei. Tușieri au fost Fr. Csecsy și A. Păcurar.

VALCO ZĂBRANI - CFR ARAD 0-2. Partida s-a disputat la Șiria, terenul gazdelor fiind suspendat. Oaspeții au reușit prima lor victorie din retur. Au marcat Kimak și Butăriță. Au arbitrat E. Gherghel - C. Vida, M. Berindei.

ȘOIMII PÂNCOTA - INDAGRARA ARAD 2-1. Uvertura etapei s-a disputat joi și a dat câștig de cauză gazdelor, nu fără o mare doză de șansă. I. Ardelean a deschis scorul în favoarea arădenilor. Husa a egalat pentru gazde, învingându-l pe cel mai bun portar din serie, Augustin Bujor, ajutat și de vânt! Poenaru (un jucător de care veți mai auzi!) a reușit golul victoriei. Așadar, după înfrângerea cu o săptămână în urmă în fața Telecomului Arad, de această dată Pâncota, reușind victoria, a arbitrat pur și simplu divizia C Arad, creând culoar favorabil echipei Telecom Arad pentru câștigarea seriei. Au arbitrat: N. Dehelean - C. Tiulea, Tr. Enoiu.

BLĂNARUL-TRICOUL ROȘU ARAD - VULTURII SOCODOR 2-1. Farcaș a deschis scorul în favoarea gazdelor, Ghe. Răduț a ridicat scorul la 2-0 din penalty, Puie având meritul de a reduce din handicap, tot din penalty. Au arbitrat: M. Toderici - Ghe. Câmpeanu, Tr. Enoiu.

CRIȘUL CHIȘINEU CRIȘ - ȘOIMII LIPOVA 3-2. Altădată această partidă reprezenta derby-ul diviziei B, acum o partidă anonimă de divizia C. Au arbitrat: C. Tiulea - A. Mercea, O. Huț.

UNIREA ȘOFRONEA - ȘIRIANA ȘIRIA 1-0. Gazdele au câștigat la limită în fața unei echipe resemnate. Au arbitrat: I. Branc - M. Gornic, L. Buda.

În meciuri restanță:

VICTORIA NĂDLAC - VALCO ZĂBRANI 12-0!!

ȘOIMII LIPOVA - F.C. INEU 4-0!!

OVIDIU PĂCURARIU

CLASAMENT

TELECOM	24	15	6	3	52-20	51
INDAGRARA	24	15	2	7	60-40	47
INEU	24	12	4	8	36-25	40
GLORIA AR.	24	11	5	8	44-37	38
CHIȘINEU CR.	24	12	2	10	49-41	38
ZĂDĂRENI	24	11	4	9	51-43	37
PÂNCOTA	24	10	6	8	31-21	36
BLĂNARUL	24	11	3	10	34-35	36
LIPOVA	23	11	2	10	58-34	35
NĂDLAC	24	9	5	10	51-48	32
SOCODOR	24	9	4	11	42-45	31
ȘOFRONEA	24	9	4	11	42-54	31
CURTICI	24	9	3	12	41-58	30
CFR ARAD	24	9	2	13	36-45	29
ZĂBRANI	23	6	1	16	20-66	19
ȘIRIA	24	4	3	17	24-61	15

ETAPA VIITOARE

(29 - 30 aprilie)
Indagrara - Blănarul, Șiria - Chișineu Criș, Lipova - Nădlac, Telecom - Ineu, Gloria Arad - Zăbrani, CFR Arad - Șofronea, Pîncota - Curtici, Socodor - Zădăreni.

C CARAȘ — PLUTONUL "CURGE" DOMOL

Se pare că această etapă a 24-a a marcat o "liniștire" a coloanei participantelor, doar victoria Caromet-ului la Oravița precum și neprezentarea celor din Poiana Mărului la Cozla, spărgând tiparele. În rest, victorii mai mult sau mai puțin concludente ale echipelor organizatoare, din rândul cărora se detașează Hercules Băile Herculane, care, trecând de Dunărea Moldova Nouă, are șanse de a ocupa locul al 14-lea. Din nou oaspeții s-au dovedit destul de discreți, reușind doar 4 goluri față de cele 22 ale gazdelor. Nu s-au consemnat incidente în nici una dintre 7 partide disputate.

Rezultatele tehnice ale etapei a 24-a Muncitorul Reșița - Foresta Zăvoi 6-0, CFR Caransebeș - Voința UCMR Otelu Roșu 2-0, Hercules Băile Herculane - Dunărea Moldova Nouă 1-0, Minerul Cozla Energia Poiana Mărului 3-0 (neprezentare), Bistra Glimboca - Mundus Caransebeș 1-0, Minerul Moldova Nouă - Minerul Nera Bozovici 4-2, Metalul Otelu Roșu - Metalul Toplet 5-1, CS Oravița - Caromet Caransebeș 0-1

CLASAMENT

CFR C-SEBEȘ	24	19	2	3	63-17	59
METALUL O.R.	24	17	3	4	50-13	54
CAROMET	24	13	5	6	55-20	44
MINERUL M.N.	24	14	1	9	52-26	43
MUNCITORUL	24	11	6	7	58-28	39
ORAVIȚA	24	11	4	9	54-34	37
TOPLET	24	11	4	9	41-34	37
COZLA	24	11	3	10	44-36	36
BOZOVICI	24	11	2	11	41-46	33
MUNDUS	24	9	3	12	38-32	30
VOINȚA UCMR	24	7	8	9	31-37	29
GLIMBOCA	24	8	5	11	29-44	29
DUNAREA MN	24	9	1	14	37-56	28
ZĂVOI	24	5	4	15	28-77	19
HERCULANE	24	5	3	16	29-91	18
POIANA MĂR.	24	2	4	19	17-82	10

ETAPA VIITOARE

(29 aprilie) CS Oravita - Muncitorul Resita, Dunărea Moldova Nouă - CFR Cransebeș, Mundus Caransebeș - Minerul Cozla, Nera Bozovici - Bistra Glimboca, Caromet Caransebeș - Metalul Otelu Roșu, Metalul Toplet - Minerul Moldova Nouă, Voința UCMR - Foresta Zăvoi, Poiana Mărului - Herculane.

Sancțiuni dictate de AJF Caraș

După meciul Foresta Zăvoi - CFR Caransebeș (2-2) disputat în etapa trecută, Comisia de disciplină a dictat următoarele sancțiuni: - Al. Bulciu (Foresta) a fost suspendat un an din activitatea competițională, pentru lovirea cu pumnul în față a arbitrului Titus Doroi (Herculane) pe teren, când acesta i-a arătat cel de-al doilea cartonaș galben, cât și după meci, la cabine. Ne mirăm că cel în culpă, fiind recidivist, nu a fost exclus din viața sportivă. - M. Vrăbilă, tot de la Foresta, care l-a lovit pe același arbitru în drum spre vestiare - 6 luni suspendare.

MAI EXISTĂ SPERANȚE...

METALUL OȚELU ROȘU - METALUL TOPLEȚ 5-1 (3-1)

Stadion Metalul, teren foarte bun, timp frumos, spectatori 300
Arbitri: M. Nisif, M. Raveica, A. Verdeș (toți din Reșița)
Observator: E. Călinescu.
Cartonașe galbene: Cărăgin
OȚELU ROȘU: Meszaros (69, Ciocan) - V. Cărăgin - CANEA, Balas (46, Al. Florei), Vucescu - Anghel, Panescu (61, Vasile), Băbălău, I. Cărăgin - SULARU (cpt.), GHEJU.
TOPLEȚ: Cherescu - Stancu (cpt.) - Furnieru, Corneanu, Vlăducean, Vasilescu - Gropșianu (63, Bolovan), Marinescu, Cl. Vior (70, D. Popescu) - Croitoru, Balaure.
Au marcat: GHEJU (min 2) printr-un șut cu ristul de la 10 m; BĂBĂLĂU (min. 5) după o pătrundere individuală; GHEJU (min. 18), șut plasat de la 12 m; STANCU (min. 27) după ce a driblat doi fundași adverși; SULARU (min. 80) șut de la 25 m lateral; GHEJU (min. 89) șut plasat de la marginea careului mare.
Jucătorul meciului: SULARU

Era cât pe-aci să consemnăm un forfait, pentru că autobuzul cu care s-au deplasat cei din Topleț nu îndeplinea condițiile de circulație pe drumurile naționale. ● După numai 18 minute oaspeții erau conduși cu un scor de forfait. ● Trecând peste punctul critic, vizitatorii au înscris golul de onoare prin Stancu, singurul jucător de valoare din lotul lor. ● Echipa din Oțelu Roșu și-a mulțumit suporterii adevărați, care mai speră într-un final favorabil în lupta cu CFR Caransebeș.

EUGEN CĂLINESCU

SC. RAMANI S.R.L.

■ HUSE, SCAUNE AUTO
(en gross și en detaille) pentru toate tipurile de autoturisme (la cerere se asigură montajul pe loc)

■ ACUMULATORI ȘI ULEIURI AUTO.

■ ACCESORII AUTO
(folie geam, spray silicon, claxon, trusă scule, capace roți, camere auto, etc.)

La magazinul firmei din TIMIȘOARA - Str. Anton Pann nr. 3 (Piața Traian)
Tel / fax. 056 / 134297

S.C. MOF S.R.L.

vă oferă prin magazinul en-gros și en-detail din:
- Calea Dorobanților nr. 84A - NON STOP (Calea Lugojului) - Timișoara
- la TOTALCO, hala 2 - Giroc

ROM	677.00 lei	+ TVA	800 lei
VODCĂ	677.00 lei	+ TVA	800 lei
LICHIOR	847.46 lei	+ TVA	1.000 lei
RACHIU ALB	635.60 lei	+ TVA	750 lei
ALCOOL	1525.43 lei	+ TVA	1.800 lei

ACHIZIȚIONĂM STICLE de 1/2 l (bere) - 70 lei/buc.

NU UITAȚI!
- Distribuție prin agenții firmei
- în cazul unor comenzi în valoare mai mare de 150.000 lei - transport gratuit la beneficiar

Reprezentața Dacia Service Timișoara 2 cu sediul în CALEA ȘAGULUI 201 teleoane; 056 - 15417, 156773 fax: 056 - 155346
UNIC Dealer autorizat în jud. Timiș al
RODAE AUTOMOBILE
Craiova
Asigură în cel mai scurt timp, prin contract ferm, un autoturism
- CIELO -
pentru fiecare doritor.
Pentru a obține un CIELO, nu apelați la speculanți sau dealeri din alte județe. E suficient să-l solicitați la sediul nostru, urmând a-l obține în cel mai scurt timp, pe bază de CONTRACT ferm, devenind astfel clienții noștri pe viață.
Informațiile exacte despre CIELO, nu se culeg de pe stradă, ci de la sediul nostru.
CIELO, autoturismul care spune NU speculei și zvonisticii.
CIELO, autoturismul cu SERVICE NON STOP, prin telefonul 153417.
- Căutăm spre închiriere apartament cu 3 camere, mobilat, preferabil în zona sediului nostru.
- Așteptăm oferte pentru transport autoturisme cu AUTOTREN.

ITALIA

STORICO TRIONFO DEL PADOVA!

Una domenica ridicola. Așa a caracterizat această etapă antrenorul milanezilor, Fabio Capello, referindu-se desigur la numeroasele absențe din formațiile divizionarelor A. Nu mai puțin de 17 stranieri, cumpărați cu bani grei, n-au putut juca, ei fiind convocați în naționalele lor, în vederea jocurilor din cadrul preliminariilor Euro '96. Cu toate acestea, s-au marcat 33 de goluri (record al ediției), 8 jucători izbutind câte o dublă, 13 reușite aparținând stranierilor care au rămas duminică în Italia.

Înaintea etapei, antrenorul liderei, Lippi, a declarat: *"Încă nu am câștigat nimic. Mai avem de luptat. Veniți să vedeți cu câtă ambiție lucrăm la antrenamente."* Frumos spus, numai că pe teren a fost *JUVENTUS - PADOVA 0-1: Kreek(77).* În cei 85 de ani de activitate, Associazione Calcio Padova n-a mai triumfat pe terenul lui Juve! Bilanțul înaintea acestui meci, la Torino, a fost următorul: 11 10 1 0 36-6 în favoarea alb-negrilor! Singura remiză (0-0) datând din ediția 1956-57! Gazdele au aliniat o formație "tutta italiana", în ultimele 20 de minute făcându-și reintrarea și Gianluca Vialli! Oaspeții au ridicat un zid în fața porții lui Bonaiuti, juventiștilor nerămânându-le decât șansa șuturilor de la distanță. Cu 13 minute înainte de final, olandezul Kreek a executat magistral o lovitură liberă și... *silenzio* pe Delle Alpi! Cele 46 de jocuri disputate până acum de Juve în acest sezon (campionat + Cupă + Cupa UEFA) încep să-și pună amprenta asupra evoluției băieților. Așa e când alergi după mai mulți iepuri deodată. Antrenorul Padovei, Mauro Sandreani, a precizat, după acest rezultat: *"Pentru noi, o salvare de la retrogradare este considerată ca un succes echivalent cu câștigarea Cupei Campionilor de către un club mai mare!"*

Semafor roșu pentru trupa lui Moratti! *PARMA - INTER 3-0: Sensini (54 și 78 - primele goluri în această ediție), Zola (74).* Numeroase absențe în cele două tabere: Apolloni, Couto, Asprilla, Branca (de la gazde), respectiv Seno, Fontolan, Jonk și Bergkamp (de la Inter). Rezistând doar 45 de minute, nerazzurri au confirmat încă o dată că nu se simt în largul lor pe "Tardini", unde n-au reușit decât două remize (0-0 la 17 martie '91 și 1-1 la 24 noiembrie '91). De remarcat reintrarea suedezului Thomas Brolin, după accidentarea care l-a ținut departe de gazon 5 luni și jumătate (ultima prezență - la 20 noiembrie, Parma - Foggia 2-0).

În urma acestor rezultate, Juventus mai are 8 puncte avans față de Parma. Nu puțini sunt cei care au declarat că lupta pentru titlu a căpătat din nou culoare. Într-adevăr, studiind programul ultimelor 6 etape, se observă faptul că Parma are jocuri ceva mai ușoare decât actualul lider. Juventus mai are de jucat cu Fiorentina (d), Lazio (a), Genoa (d), Parma (a), Roma (d) și Cagliari (a), iar Parma cu Brescia (d), Genoa (a), Bari (a), Juventus (d), Fiorentina (a), Napoli (d). Pentru a mai spera însă la câștigarea campionatului, emilianii au neapărată nevoie de o victorie în meciul direct!

Până atunci, însă, să vedem ce s-a mai întâmplat în restul etapei.

SAMPDORIA - FIORENTINA 2-2: Gullit (9 și 72) - Batistuta (75), Baiano (78). Un veritabil baraj pentru un loc în UEFA! În decurs de 4 zile, Sampdoria s-a dovedit din nou incapabilă să gestioneze avantajul cucerit. În lipsa lui Rui Costa, cel mai bun om al oaspeților a fost Baiano. Fiorentina a marcat ultimul gol pe "Luigi Ferraris" împotriva Sampdoriei la 9 aprilie 1989 (scor 2-1 pentru violeți), suferind apoi 4 eșecuri consecutive, fără a înscrie vreodată (golaveraj 0-8)!

CREMONESE - GENOA 4-1: Chiesa (38 și 66 - penalty), Tentoni (76 și 86) - Marcolin (47 - penalty). Marcând doar un gol în ultimele 4 etape, beneficiind și de absența golegeterului oaspeților, Skuhravy, lombarzii au reușit o victorie categorică, dătătoare de speranțe în lupta pentru salvarea de la retrogradare. Genoa a evoluat ultimele 27 de minute în 10, Delli Carri fiind eliminat pentru proteste.

CAGLIARI - REGGIANA 4-2: Oliveira (17 și 83), Muzzi (23 și 67) - Padovano (37), Fütre (73). Rezultat normal al insularilor în compania unei echipe care a reușit doar 1 punct în deplasare din 14 jocuri și 2 puncte în ultimele 12 etape!

BARI - BRESCIA 3-0: Amoruso (40), Protti (49), Guerrero (72 - gol reușit după 6 luni!). Fără victorie de 7 etape și fără succes pe teren propriu de la 4 decembrie '94 (2-1 cu Foggia), Bari și-a găsit faliții. O echipă care se poate "mândri" cu recordul celor mai multe eșecuri consecutive pe scena Diviziei A (nouă), doborându-l pe cel deținut de Pistoiese din 1980-81!

NAPOLI - FOGGIA 2-1: Cruz (24 și 74) - Biagioni (42). Cu toate că a revenit și rusul Kolyvanov (după 6 luni), Foggia a cedat, ce-i drept la mare luptă, pe San Paolo, acolo unde a obținut 4 remize pe scena Seriei A.

MILAN - TORINO 5-1: Savicevici (20), Simone (22), Lentini (60), Donadoni (69 și 84) - Rizzitelli (32). Ultimul joc televizat al sezonului (în ultimele 6 etape toate meciurile vor începe la aceeași oră) s-a disputat la Bologna, terenul gazdelor fiind suspendat, în fața a doar 10.000 spectatori. Fără Desailly și Boban, Milan a jucat foarte bine, scorul fiind însă cam exagerat. Torino (fără Angloma și A. Pelé) a învins ultima dată la Milano la 24 martie '85, scor 1-0.

curiozități milaneze

Trei evenimente notabile în meciul dintre Milan și Torino:

● **Franco Baresi a sărbătorit 17 ani de la debutul său în formația rosso-nerilor - 23 aprilie 1978, în jocul Verona - Milan 1-2.**

● **Alessandro Costacurta a împlinit a doua zi după partidă 29 de ani.**

● **Roberto Donadoni (31 de ani) a reușit prima dublă sub tricoul lui Milan în Serie A, ajungând la un total de 20 goluri marcate.**

CALCIO Serie A

JUVENTUS	28	19	4	5	44-24	61
PARMA	28	15	8	5	45-25	53
MILAN	28	13	9	6	43-29	48
ROMA	28	13	9	6	34-20	48
LAZIO	28	14	5	9	59-33	47
FIORENTINA	28	11	11	6	52-41	44
INTER	28	12	8	8	30-24	44
CAGLIARI	28	11	9	8	35-32	42
SAMPDORIA	28	10	10	8	42-30	40
TORINO	28	11	7	10	34-36	40
NAPOLI	28	9	11	8	33-40	38
BARI	28	10	6	12	31-35	36
PADOVA	28	11	2	15	32-50	35
CREMONESE	28	8	6	14	25-30	30
FOGGIA	28	7	8	13	27-39	29
GENOA	28	7	8	13	27-43	29
REGGIANA	28	3	5	20	20-42	14
BRESCIA	28	2	6	20	14-54	12

ETAPA VIITOARE

Sâmbătă, 29 aprilie: *Brescia - Parma* și *Fiorentina - Juventus.*

Duminică, 30 aprilie: *FOGGIA - BARI; GENOA - SAMPDORIA; INTER - CREMONESE; LAZIO - CAGLIARI; PADOVA - ROMA; REGGIANA - MILAN; TORINO - NAPOLI.*

Pagină realizată de SANDU USUSAN

MERCATO * ZVONURI * NOUTĂȚI

• *ANDREA SENO INDISPONIBIL.* Accidentat în timpul derby-ului cu Milan, interistul Andrea Seno (29 ani), autorul primului gol în acest meci, va fi indisponibil o lună de zile!

• *STEFANO TACCONI - PREȘEDINTE?* Fostul internațional Stefano Tacconi (38 de ani), ex-Juventus și ex-Genoa, s-ar putea să devină președintele lui Avellino, echipă clasată pe locul secund în C1, grupa B. Condiția este ca alb-verzii să promoveze în acest sezon în eșalonul secund. Nu este exclusă nici varianta ca pe lângă această funcție, Tacconi să și apere poarta noii sale formații!

• *ZENGA VREA SĂ DEVINĂ ȘEF!* Portarul echipei Sampdoria, ex-internaționalul Walter Zenga (35 de ani), se va întoarce anul viitor la Milano, orașul său natal. Și bineînțeles la clubul pe care l-a slujit ani de zile, Inter. Nu se gândește însă să-i ia locul președintelui Moratti și nici altcuiva din staff-ul nerazzurrilor. Zenga va deveni șeful galeriei Inter-ului!!

• *VIERCHOWOD ÎN CENTRUL ATENȚIEI!* La finele acestui sezon, un alt fost internațional, Pietro Vierchowod, care a împlinit 36 de ani la 6 aprilie, va părăsi formația Sampdoria Genova. În pofida vârstei pe care o are, două cluburi renumite din Serie A luptă pentru achiziționarea "rusului": Fiorentina și AS Roma. Cum gruparea lui Cecchi Gori i-a oferit un contract pe doi ani (750 milioane de lire anual), nemulțumit, se pare că Vierchowod se va întoarce la Roma, club la care a mai evoluat înainte de a îmbrăca tricoul Doriei!

• *MERCATO. Pierpaolo Bisoli* (28 ani), de la Cagliari la Fiorentina; *Francesco Statuto* (23 de ani), de la Roma la Milan; *Michele Serena* (25 de ani), de la Sampdoria la Fiorentina; *Aron Winter* (28 de ani), de la Lazio la Inter sau AS Roma.

• *ÎNTOARCEREA LUI TONINHO CEREZO?!* Eliminarea Sampdoriei de către Arsenal, în semifinala Cupei Cupelor, a provocat o serie întreagă de polemici în cadrul clubului. Astfel, au apărut discuții între antrenorul Eriksson și portarul Zenga și o polemică între președintele Enrico Mantovani și căpitanul echipei, Roberto Mancini. Decarul lui Samp a fost acuzat de președinte că a refuzat să execute unul din penalty-urile de departajare. Se zvonește însă că Mancini, unul din acționarii clubului, ca și Gianluca Vialli, de altfel, doresc aducerea pentru postul de antrenor al fostului lor coechipier, brazilianul Toninho Cerezo (40 de ani). Cerezo a evoluat în Serie A la Roma (70 de meciuri) și apoi din 1986 la Sampdoria, disputând 145 de jocuri, marcând 14 goluri. Cu aceste două cluburi a câștigat un titlu de campioană (cu Doria) și 4 Cupe ale Italiei (3 cu Samp și una cu Roma)!

AZI LA VILNIUS: LITUANIA - ITALIA

VOR JUCA ÎMPREUNĂ ZOLA ȘI ROBERTO BAGGIO?

Naționala Italiei va susține astăzi, miercuri 26 aprilie o partidă foarte imprtantă pentru calificarea la turneul final al Euro'96, cu Lituania, la Vilnius. Au fost convocați 19 jucători, printre care și *Gianfranco Zola* (AC Parma) și *Roberto Baggio* (Juventus Torino), socotiți cei mai valoroși italieni din Serie A. Întreaga suflare fotbalistică din peninsulă așteaptă însă ca acești doi coloși să joace împreună încă din primul minut, fapt petrecut doar o singură dată în era Sacchi, care a început la 13 octombrie 1991! Cei doi au evoluat titulari în partida cu Cipru, de la 21 decembrie 1991, meci contând pentru preliminariile Euro'92. Atunci a învins Italia cu 2-0, prin golurile marcate de Vialli și R. Baggio. *Il commissario tecnico* vede astfel lucrurile: *"Nu este imposibil ca Zola și Baggio să joace împreună. Dar nu este un lucru de dorit" (!?)*

Un caz similar s-a petrecut în fotbalul italian cu un sfert de secol în urmă. Doi jucători de mare valoare, capabili să hotărască soarta unui meci, Gianni Rivera (AC Milan, 60 de selecții, 14 goluri marcate) și Sandro Mazzola (Inter, 70 de selecții, 22 de goluri marcate), au evoluat rareori împreună, spre disperarea milioanelor de tifosi. Reamintim faptul că în acea perioadă la conducerea squadrei azzurra se afla antrenorul Ferruccio Valcareggi, care a reușit să câștige titlul european în 1968, devenind apoi vicecampion mondial în 1970, în timpul gestiunii sale (25 iunie 1967 - 23 iunie 1974) înregistrându-se următorul bilanț: 54 27 21 6!

SUPER-DERBY

UNA BRAVA RIVINCITA!

A.S. ROMA - LAZIO 0-2 (0-1)

Stadion Olimpico, timp frumos, spectatori 73.893 (încasări 2.732.017.000 lire).

Arbitru: Angelo Amendolia (Messina), agent publicitar, 43 ani, 105 jocuri arbitrate în Serie A, 54 de victorii ale gazdelor, 35 remize, 16 succese ale oaspeților, 31 de penalty-uri acordate, 29 de jucători eliminați.

Cartonașe galbene: Petruzzi, Di Matteo, Cappioli, Signori, Fuser.

Cartonaș roșu: Giannini - min. 78.

AS ROMA: Cervone - Lanna, Petruzzi, Aldair, Carboni - Piacentini (46, Cappioli), Statuto, Moriero, Giannini - Balbo, Totti (78, Maini).

LAZIO: Marchegiani - Negro, Nesta, Chamot, Bergodi - Di Matteo, Fuser, Venturin, Rambaudi (88, Di Vaio) - Casiraghi, Signori (76, Gascoigne).

Au marcat: CASIRAGHI (min. 30), printr-o spectaculoasă foarfecă de la 6 metri, reluând balonul trimis tot din foarfecă de Bergodi, după o minge boxată greșit de Cervone; SIGNORI (min. 72), din penalty, acordat pentru un fault al lui Cervone asupra lui Casiraghi.

● Interes enorm pentru al 114-lea derby al "Cetății eterne". Înaintea partidei, însuși Papa Ioan Paul a adresat un mesaj tifosilor, îndemnându-i la sportivitate. Totuși, cu câteva ore înaintea primului fluier au avut loc câteva încăierări între suporteri, fără urmări prea grave.

● Absențe de marcă în ambele tabere: Fonseca (accidentat) și Thern (convocat la lot, în naționala Suediei) la giallo-rossi, respectiv Winter și Boksici (ambii solicitați în preliminariile Euro'96) la Lazio. ● Băieții lui Zeman au intrat pe teren cu o mare voință, dorind să se revanșeze pentru rușinosul 0-3 din tur. Signori, nerefăcut complet, a cerut să joace, răspunzând astfel apelului făcut de suporterii alb-albaștrilor. ● Spectacolul din tribune a fost superior celui de pe gazon. ● Au fost prezenți și doi dintre "căpitanii" formațiilor politice care s-au înfruntat tot duminică (alegeri admistrative): Finni (Alianța Națională - suporter Lazio) și D'Alema (PDS - suporter Roma) ● Soarta jocului a fost hotărâtă în urma unor erori ale portarului Cervone. ● Astfel, Roma a primit gol după 471 de minute, suferind un eșec pe teren propriu după mai bine de 13 luni (0-1 cu Sampdoria, la 27 februarie '94). ● Precedentele 9 partide ale derby-ului capitolin, cu Roma în postură de gazdă, s-au încheiat nedecis, ultimul succes lazial fiind consemnat în sezonul 1978-79 (scor 1-2).

SERIE B

ACIREALE - COMO 1-0 (0-0); ASCOLI - COSENZA 0-0. Gazdele au câștigat acasă ultimul joc la 5 martie (1-0 cu Palermo). *ANDRIA - LECCE 1-0 (0-0).* Mazzoli (67). Și Andria obține o victorie așteptată de 3 luni și jumătate (3-1 cu Lucchese, la 8 ianuarie). *LUCCHESE - ANCONA 1-1 (0-0):* Giunti (90) - Baglieri (64). Toscanii lui Fascetti n-au mai cunoscut succesul de 4 luni (5-1 cu Ascoli, la 29 ianuarie)! *PERUGIA - CESENA 1-1 (0-0):* Cornacchini (82 - penalty), - Piangerelli (35). Gazdele au terminat jocul în 9 oameni, iar oaspeții în 10. *PIACENZA - CHIEVO 0-0; SALERNITANA - PESCARA 1-1 (0-1):* Pisano (68) - Baldi (44). *UDINESE - VENEZIA 3-1 (0-1).* Conduși la pauză, friulanii au revenit spectaulos grație dublei bomberului de 34 de ani Andrea Carnevale (77 și 79), fostul internațional reușind 6 goluri în ultimele 6 jocuri. Ultimul gol l-a marcat Banchelli (89). *VERONA - ATALANTA 0-0; VICENZA - PALERMO 4-1 (2-1):* Di Carlo (28 - penalty), Murgita (38, 65 și 82) - Criniti (5).

ETAPA VIITOARE (duminică, 30 aprilie): ANCONA - VERONA; Atalanta - Andria; COMO - ASCOLI; CHIEVO - LUCCHESE; COSENZA - VICENZA; Lecce - Piacenza; PALERMO - SALERNITANA; Pescara - Perugia; Venezia - Acireale; UDINESE - CESENA.

CALCIO Serie B

PIACENZA	31	16	14	1	49-18	62
UDINESE	31	14	12	5	50-31	54
VICENZA	31	12	15	4	33-18	51
SALERNIT.	31	14	9	8	46-34	51
ANCONA	31	13	10	8	44-38	49
ATALANTA	31	11	14	6	34-31	47
PERUGIA	31	10	15	6	34-25	45
CESENA	31	10	14	7	35-29	44
VERONA	31	9	15	7	32-28	42
ANDRIA	31	8	16	7	28-29	40
PALERMO	31	9	11	11	28-25	38
VENEZIA	31	11	5	15	34-37	38
COSENZA*	31	11	13	7	32-27	37
PESCARA	31	9	10	12	41-52	37
LUCCHESE	31	6	15	10	40-45	33
ACIREALE	31	8	9	14	21-34	33
CHIEVO	31	6	12	13	25-32	30
ASCOLI	31	5	12	14	17-36	27
COMO	31	5	10	16	16-43	25
LECCE	31	3	9	19	24-51	18

* Echipă penalizată cu 9 puncte.

"fraier" play

MARCELLO LIPPI (antrenor Juventus), înaintea meciului cu Padova: *"Nu suntem dispuși să facem cadouri nimănui!"*

CARLO MAZZONE (antrenor Roma), înaintea derby-ului cu Lazio: *"Noi suntem favoriți. Nu sunt prea preocupat de acest joc."*

ENRICO CATUZZI (antrenor Foggia), înaintea partidei cu Napoli: *"Putem câștiga acest meci!"*

GIANLUCA PAGLIUCA (portar Inter), referindu-se la întâlnirea cu Parma: *"Zola este în mare formă, dar în acest meci drumul spre poarta noastră va fi blocat!"*. Imediat după meci: *"E mai bine totuși să pierzi un meci cu 3-0 decât 3 meciuri cu 1-0!"*

BOMBĂ LA MILANO!

Sâmbătă, Giancarlo Dall'Oglio, asociatul președintelui Massimo Moratti, a anunțat obiectivul numărul unu al Inter-ului în campania calcio-mercato: achiziționarea bomberului lui Lazio, Giuseppe Signori! Sosit la Roma în sezonul 1992-93, transferat de la Foggia pentru suma de 8 miliarde de lire, Signori a câștigat de două ori consecutiv titlul de golgeter, înscriind în total în Serie A până în prezent 75 de goluri!

L'UOMO DELLA GIORNATA

ROBERTO MUZZI

❒ născut la Roma, la 21 septembrie 1971

❒ a debutat în Serie A la 11 februarie 1990, în jocul Roma - Inter (scor 1-1).

❒ a evoluat 4 ediții la Roma, susținând 54 de partide, marcând 6 goluri.

❒ după o scurtă escală la Pisa, a revenit la Roma, fiind cedat în toamna anului trecut la Cagliari.

❒ în Sardinia se simte în largul lui, înscriind 12 goluri în numai 18 meciuri.

JUVE - PARMA, de 5 ori în 40 de zile!

Juventus Torino și AC Parma, protagonistele acestui sezon, se vor întâlni de 5 ori în doar 40 de zile. Astfel, la *3 mai* se va juca turul finalei Cupei UEFA, la *17 mai* meciul retur (la Torino), apoi la *21 mai* va urma partida din campionat (tot la Torino) și, în fine, la *4 și 11 iunie* vor avea loc jocurile din finala Cupei Italiei!!

Campionatele Belgiei, Franței, Olandei și Portugaliei nu au avut programate etape la sfârșitul săptămânii trecute.

SPANIA

JESUS GIL - EGALUL LANTERNEI!

Cu 8 etape înainte de final, interesul este mentinut doar de lupta pentru evitarea retrogradării si pentru ocuparea locurilor care vor permite o prezentă în Cupa UEFA. Spunem asta deoarece după egalul celor de la Coruna pe teren propriu si după succesul clar al Realului în fata Valenciei, nu credem că madrilenii mai pot pierde titlul. S-au înregistrat două victorii categorice ale echipelor vizitatoare si 3 remize, dictându-se 3 eliminări si 3 penalty-uri.

REAL - VALENCIA 3-1: Zamorano (24 si 62), Hierro (35 - penalty) - Penev (79 - penalty). Mare diferentă între evolutia oaspetilor în acest meci în raport cu prestatia din Copa del Rey când au învins pe Real, pe Bernabeu, cu 2-1! Zamorano, cel mai bun de pe teren, prin această nouă dublă, a ajuns la cota 26 în clasamentul "goleadorilor".

Oviedo poate fi considerată *bestia neagră* pentru cei de la Coruna. În tur, băietii lui Arsenio Iglesias au fost surclasati cu 5-1 pe stadionul Carlos Tartiere, iar anul trecut Coruna a fost eliminată în Cupă, tot de Oviedo! Acum, cu toate că oaspetii au jucat din minutul 60 în 10, Armando fiind eliminat, a fost *CORUNA - OVIEDO 2-2: Salinas (34), Bebeto (38) - Oli (48), Prosinecki (85).* Si oaspetii au pierdut un singur meci din ultimele 14 partide. Gazdele au marcat primul gol dintr-o poziție clară de ofsaid, iar al doilea a fost urmarea unei greseli în lant a apărării adverse. De remarcat cele câteva parade ale portarilor Liano, respectiv Mora, ultimul fiind declarat cel mai bun de pe teren! Si o ultimă informatie: Martin Vasquez (Real) se află în tratative cu Coruna.

Greu, foarte greu va scăpa Atletico de un baraj pentru rămânerea în Primera Division. A confirmat-o si prestatia lamentabilă pe terenul singurei formatii care încă n-are victorie acasă în acest campionat. *LOGRONES - ATLETICO MADRID 0-0.* Cu toate că au beneficiat de aportul lui Caminero si Vizcaino, alb-rosii nu l-au putut învinge pe bravul portar Vergara. Mai mult chiar, lanterna putea câstiga, dar Markovici a ratat incredibil. Ruben Rui, în vârstă de 21 de ani, a debutat la Logrones! Pentru a avea o imagine cât mai clară în ceea ce priveste evolutia madrilenilor, reproducem declaratia presedintelui Gil: *"Atletico a fost o imitatie de echipă! N-a arătat nimic. Nu dăruire, nu ambitie, nu gândire. Mâine nu este pauză pentru jucători, nici pentru antrenor. Dacă retrogradăm, este o ruină totală, atât pentru imaginea clubului, cât si financiar. Etapa viitoare ne asteaptă meciul cu Zaragoza, care trebuie câstigat cu orice preț!"*

Victorie clară a catalanilor, dar titlul s-a dus. *BARCELONA - VALLADOLID 4-1: J. Cruyff (8 si 87), Beguiristain (40), Amor (83) - Alberto (88).* Cu polonezul Urban, atacant de meserie, în postura de libero (!), în locul lui Belodedici, care n-a jucat, Valladolid a fost o pradă usoară pentru echipa bleu-grana. De remarcat dubla lui Jordi Cruyff.

Impulsionată de calificarea în finala Cupei Cupelor, Zaragoza a spulberat-o pe Albacete, chiar pe stadionul Carlos Belmonte. Floro si băietii lui n-au putut face fată contraatacurilor purtate cu măiestrie de Esnaider si Pardeza. Cu 5 minute înainte de final, internationalul Belsue (Zaragoza) a văzut cartonasul rosu. Deci, rezultat normal. *ALBACETE - ZARAGOZA 0-3: Esnaider (7), Higuera (21), Pardeza (88).*

Festival la Sevilla. *BETIS - TENERIFE 3-0: Rios (15), Cuellar (28 si 67).* În ciuda scorului de forfait, partida a fost echilibrată. Gazdele au avut 4-5 ocazii clare de gol, din care au reusit să puncteze de 3 ori! Proaspătul international Cuellar a ajuns la 13 goluri marcate în acest sezon!

Victorie mare pentru cei din Vigo. *CELTA - SOCIEDAD 2-1: Merino (36), Juan Sanchez (39) - Pikabea (43).* Golul victoriei a fost marcat după o poziție clară de ofsaid a lui Gudelj.

A doua victorie în deplasare: *SANTANDER - SEVILLA 0-3: Moacir (45), Moya (80), Linde (87).* Victorie foarte importantă pentru formatia lui Ilie Dumitrescu, obtinută tocmai acolo unde au clacat Real si Barca. Chiar si fără Suker, contraatacul oaspetilor a functionat ireprosabil. La scorul de 0-1, arbitrul a anulat un gol valabil reusit de Mutiu!

Meci fără goluri la Gijon: *SPORTING - ESPANOL 0-0.* Două momente mai interesante: în min. 41, argentinianul Hugo Perez (Gijon) a ratat un penalty, iar cu 6 minute înainte de final Mendiondo (Espanol) a fost eliminat.

Victorie fragilă pe San Mames. *ATH. BILBAO - COMPOSTELA 1-0: Valverde (51).* A reintrat bascul Guerreto, care a si executat lovitura liberă în faza premergătoare golului.

■ **GHIȚĂ OCHIȘOR**

P.S.

În Segunda Division, Osasuna a beneficiat, după 70 de etape, de un penalty! Si acesta a fost ratat, de Soler. Ultimul penalty care s-au bucurat cei din Pamplona l-am consemnat în etapa a 30-a a sezonului 1992-93!!

Primera Division

REAL	30	19	8	3	68-22	46
CORUNA	30	15	9	6	47-28	39
BARCELONA	30	15	8	7	49-36	38
ZARAGOZA	30	16	5	9	44-35	37
BETIS	30	12	12	6	37-19	36
SEVILLA	30	13	8	9	39-29	34
ESPANOL	30	11	11	8	38-28	33
BILBAO	30	11	10	9	26-28	32
TENERIFE	30	12	7	11	46-42	31
OVIEDO	30	10	11	9	36-32	31
VALENCIA	30	10	10	10	40-36	30
SOCIEDAD	30	8	11	11	41-41	27
CELTA	30	9	9	12	25-38	27
SANTANDER	30	10	6	14	33-40	26
COMPOST	30	8	10	12	30-37	26
GIJON	30	7	12	11	34-49	26
ATL MADRID	30	9	7	14	38-44	25
ALBACETE	30	6	13	11	34-45	25
VALLADOLID	30	6	8	16	20-55	20
LOGRONES	30	1	9	20	9-52	11

GERMANIA

SE TULBURĂ APELE

Etapa a 27-a a prilejuit o nouă regrupare în fruntea clasamentului, datorită înfrângerii liderului la München si egalului pe teren propriu al celor de la Werder Bremen.

BAYERN - DORTMUND 2-1: Zickler (51), Ziege (69) - Ricken (83). 63.000 spectatori prezenti pe Olympiastadion au aplaudat victoria favoritilor lor (în rândul cărora a reapărut între buturi, după 5 luni, Oliver Kahn) în fata liderului, lipsit de Moller (suspendat pentru două etape si amendat cu 10.000 DM) si Sammer. Apropo de suspendarea lui Moller, antrenorul nationalei, Berti Vogts s-a arătat surprins: "Dacă în urma unei asemenea simulări Moller ar fi egalat în meciul cu Bulgaria de la World Cup, ar fi fost socotit erou national. Oricum, federatia germană s-a dovedit mult mai drastică decât F.I.F.A. sau U.E.F.A." La München se vorbeste tot mai insistent de sosirea lui Klinsmann, care, conform ziarului "Tagesanzeiger" din Zürich, a hotărât, după o convorbire la domiciliul lui Beckenbauer de la Kitzbuhel, că va lua o decizie în privinta unui eventual transfer la Bayern după data de 13 mai. Până atunci, să notăm al 5-lea gol marcat de Bayern după un corner al lui Mehmet Scholl, la fel de periculos din acest punct de vedere ca Mario Basler, de la Bremen.

BREMEN - LAUTERN 2-2: Bode (50 si 60) - Brehme (9), Marschall (18). Al doilea derby al etapei, tot în fata unui stadion arhiplin (39.000 spectatori). Si după a 14-a etapă Lautern a rămas neînvinsă, singura echipă din retur în această situatie. Dacă în ultimele două întâlniri directe la Bremen gazdele au câstigat fără a primi vreun gol, acum Andreas Brehme a marcat primul gol din actiune de când s-a întors în Bundesliga (până acum reusise 6 doar din penalty). Ultimul din actiune a fost înregistrat în sezonul 1987-88. Primul punct pierdut acasă de Bremen în acest retur a fost martorul ultimului duel Andreas Herzog - Ciriaco Sforza, cei doi urmând să joace din vară sub acelasi tricou, cel al lui Bayern München.

FREIBURG - TSV 1860 1-1: Spanring (54) - Nowak (41). Leii din München au evoluat neasteptat de ofensiv în repriza secundă. Freiburg a beneficiat de o sumedenie de ocazii pe care nu le-a fructificat. Eroul meciului a fost portarul oaspetilor, Bernd Meier, care a apărat un penalty usor acordat, a treia lovitură de pedeapsă pe care o salvează în acest sezon. Să notăm că Heinrich (Freiburg) a fost selectionat pentru prima dată în echipa natională, în vederea meciului de azi cu Tara Galilor.

KARLSRUHE - STUTTGART 3-1: Bonan (15), Fink (18), Hassler (33) - Elber (69). De 5 etape asteaptă KSC acest succes, tocmai în fata lui Stuttgart, pe care n-a mai învins-o din 25 noiembrie 1989 (1-0).

GLADBACH - HAMBURG 2-1: Herrlich (10), Fach (63) - Albertz (84). Echipa din Hamburg a reusit o singură victorie în ultimele 14 meciuri (3-0 cu Schalke, în etapa a 20-a), marcând acum prin Jorg Albertz, un jucător crescut la juniorii Borussiei M'Gladbach. Herrlich a înscris al 17-lea gol stagional, al 7-lea gol după o centrare, devenind cel mai periculos atacant din ligă în această privintă.

BOCHUM - KÖLN 1-0: Frontzek (48). Eliminat Rolff (K -24, al 5-lea rosu din carieră). Prima victorie acasă pentru Bochum după 5 luni (2-1 cu Uerdingen, la 25 noiembrie 1994). Al 12-lea gol din pasa decisivă a lui Dariusz Wosz, un recordman al diviziei din acest punct de vedere.

DRESDEN - FRANKFURT 1-2: Dittgen (37) - Binz (79), Aninic (87). Eliminat Jeremies (D - 70). Eintracht a câstigat ultimele 5 meciuri directe cu Dresden, care n-a mai câstigat de 18 etape. Mark Schwarzer este cel de-al 28-lea jucător folosit de estici în acest campionat, care egalează astfel recordul celor de la F.C. Homburg, din sezonul 1987-88. Să mai notăm că cei doi antrenori, Ralf Minge (Dynamo) si Karl Heinz Korbel (Eintracht), au terminat scoala de antrenori de la Köln în aceeasi promotie si că fostul coach al lui Eintracht, Jupp Heynckes, a semnat un contract de doi ani cu echipa de prima divizie din Spania, Tenerife.

SCHALKE - UERDINGEN 2-0: A. Müller (61), Mulder (81). Prima victorie pentru Schalke în meci direct din 1 septembrie 1987 (2-1). De altfel, când conduce acasă, Schalke nu pierde.

LEVERKUSEN - DUISBURG 2-0: Lehnhoff (39), Voller (66). Ambele echipe au evoluat sub nivelul lor. Rudi Voller continuând să participe la jumătate din golurile echipei sale (12 goluri si 11 pase decisive, din 46 goluri marcate de Bayer).

În altă ordine de idei să arătăm că Dresden are datorii de peste 10 milioane DM, pe care, dacă nu le va achita, va retrograda direct în liga de amatori! Singura care mai poate ajuta echipa este Primăria, dar aceasta o va face cu o conditie: să nu mai fie presedinte Rolf Jürgen Otto! Încă ceva. Mario Basler si-a prelungit contractul cu Werder până la 30 iunie 2000! Cazul lui Bayern de la Frankfurt, când a folosit 4 amatori, se va decide astăzi, 26 aprilie. În clasamentul golgeterilor conduce Heiko Herrlich (Gladbach) cu 17 goluri, urmat de Rodolfo Cardoso (Freiburg), Toni Polster (Köln) si Mario Basler (Bremen), fiecare cu 15 goluri marcate.

Etapa viitoare. Vineri, 28 aprilie: Hamburg - Duisburg, Köln - Freiburg. Sâmbătă, 29 aprilie: Dortmund - Dresden, Stuttgart - Bayern, Uerdingen - KSC, TSV 1860 - Gladbach, Lautern - Bochum, Schalke - Leverkusen. Duminică, 30 aprilie: Frankfurt - Bremen.

■ **MARIUS BREAZU**

Bundesliga

DORTMUND	27	16	7	4	54-25	39
BREMEN	27	16	7	4	52-28	39
FREIBURG	27	16	5	6	56-37	37
K'LAUTERN	27	13	11	3	40-28	37
GLADBACH	27	15	6	6	56-32	36
BAYERN	27	11	13	3	49-36	35
KARLSRUHE	27	9	11	7	38-34	29
LEVERKUSEN	27	10	8	9	46-38	28
KOLN	27	9	8	10	43-43	26
SCHALKE	27	8	10	9	36-36	26
STUTTGART	27	8	9	10	45-51	25
HAMBURG	27	8	8	11	34-35	24
FRANKFURT	27	8	8	11	31-45	24
TSV 1860	27	5	9	13	31-48	19
UERDINGEN	27	4	10	13	27-39	18
BOCHUM	27	7	3	17	29-55	17
DUISBURG	27	4	7	16	20-48	15
DRESDEN	27	3	6	18	24-53	12

ANGLIA

"TUNARII" OCHESC DIN NOU CUPA CUPELOR

Ca si anul trecut, Arsenal Londra a salvat din nou onoarea fotbalului englez, calificându-se pentru a doua oară consecutiv în finala Cupei Cupelor. În 1994, "tunarii" câstigau finala de la Copenhaga, 1-0 cu Parma, si împiedicau astfel un triplu triumf italian în Cupele Europene, reamintindu-ne că celelalte două trofee au poposit la Milano, în vitrinele lui A.C. Milan si Internazionale. Anul acesta, Arsenal a repetat oarecum isprava, furându-le italienilor plăcerea de a-si vedea cel putin câte o echipă în cele 3 finale europene. E foarte mult, e admirabil, chiar si pentru un club de statura Arsenalului, performanta de săptămâna trecută de la Genova, contra Sampdoriei fiind realizată contrar previziunilor. Căci Arsenal a avut un sezon mizer, în care l-a pierdut, după o conlucrare de 8 ani, pe excelentul antrenor scotian George Graham, demis pentru luare de mită. Si mizeria pe care a îndurat-o sobrul club nord-londonez n-a fost doar asta. Paul Merson a dezvăluit că se droga ca orice dependent de droguri de pe străzile Londrei, si nu pentru a-si îmbunătăti performantele sportive, iar echipa a părăsit Cupa Angliei încă de la primul hop, 0-0 si 0-2 cu Millwall (L2), ba chiar fiind până acum 10 zile serios implicată în lupta pentru evitarea retrogradării. Mai mult, între cele două manse cu Sampdoria, Arsenal a jucat 4 meciuri de campionat, dintre care ultimele 3 într-un intreval de nici 6 zile, fată de cele doar două meciuri ale italienilor. Chiar si asa, în returul de la Genova cei care au acuzat crampe musculare erau un Mancini, Lombardo sau Vierchowod.

Această lungă introducere îmi serveste la explicarea unor aspecte primordiale ale fotbalului englez: spiritul de luptă si excelenta pregătire fizică. Strălucirea de câteva săptămâni nu este de nici un folos într-un sezon cu 42 de etape de campionat, plus Cupa Angliei, plus Cupa Ligii. Cheia succesului este o turatie constant bună de-a lungul celor 9 luni competitionale. Man. United si, mai nou, Blackburn Rovers conduc ostilitătile nu gratie unor evolutii de exceptie, ci gratie unor parcursuri de croazieră super-pragmatice, lipsite de riscuri si împodobiri aiurea. Aș putea spune, fără frica de a greși, că aceste echipe au cules puncte, nu aplauze. Si tocmai aici putem afla cauza insuccesele Manchesterului în Europa. Unde calitatea, si nu cantitatea, primează. MU nu a ridicat la intrarea în Europa stacheta calitătii, si cum o întrevedere cu Barcelona nu se aseamănă de loc cu o dispută de rutină, puncte si non-apaluze cu, să zicem, West Ham, campioana Angliei a plătit scump. Tocmai pentru că s-a obisnuit să evolueze la aceeasi turatie. Atât de-a lungul sezonului, cât si de-a lungul fiecărui meci. La trap. Si iată cum lipsa europeană de formă a campioanei s-a transferat si acasă, în Anglia, unde titlul, se pare, va lua calea Blackburn-ului. În acest sezon a fost Blackburn - MU 2-4 si MU - Blackburn 1-0. Degeaba.

Căci Blackburn Rovers are un avans de 8 puncte fată de MU, cu 3 etape înaintea finishului. Rovers mai are nevoie de 5 puncte, adică de o victorie si două egaluri, din meciurile de la West Ham, de sâmbătă 29 aprilie, cu Newcastle, acasă, la 6 mai, si de la Liverpool, din ultima zi a sezonului, duminică, 14 mai. Cu aceste puncte în ranită, băietii lui Kenny Dalglish pot privi linistiti cum MU spulberă tot ce-i iese în cale: Coventry (d - 29.04), Sheffield Wedn. (a - 6.05), West Ham (d - 14.05) si Southampton (meci restantă, acasă).

Kevin William GALLACHER, n. 23.11.1966 la Clydebank (SCOTIA), international, venit la Blackburn în martie '93, pentru 2,4 milioane dolari, de la Coventry City. Accidentat grav la 26 februarie '94, la Londra, contra Arsenalului (0-1), atacantul scotian nu mai marcase, înaintea partidei cu Palace, de la 19 februarie '94 (2-0, la Londra, cu Tottenham).

Săptămâna trecută a fost pauză în fotbalul englez, evoluând doar liderii si încă de două ori, acasă: *BLACKBURN ROVERS - MAN. CITY 2-3 (2-1): Shearer, Hendry - Curle (penalty), Rosler, Walsh* si *BLACKBURN ROVERS - CRYSTAL PALACE 2-1: Kenna, Gallacher - Houghton.* În primul meci City a revenit excelent în repriza secundă, salvându-se astfel de la retrogradare si oferind oarece sperante la titlu celeilalte echipe din Manchester, United în al doilea, Rovers s-a apropiat enorm de titlu abia în repriza secundă, într-un interval de 4 minute. Când, mai întâi Jeff Kenna (24 ani), international irlandez recent transferat de la Southampton, a marcat primul său gol pentru Blackburn, iar apoi Kevin Gallacher (28 de ani), international scotian, a înscris la reintrarea sa după o pauză fortată de 14 luni, datorată unei grave accidentări. Gallacher (în foto) a redebutat, a marcat si apoi a suferit o nouă fractură, la acelasi picior, spre sfârsitul meciului! În care Palace a revenit puternic, cu un gol semnat de irlandezul Ray Houghton si o bară a nord-irlandezului Dowie (min. 82), insuficiente însă pentru a scăpa, deocamdată, de retrogradare. Si tot despre Palace: în dimineata meciului, vârful Chris Armstrong rula la volanul BMW-ului său cu 117 Km/h!

Revenind în frunte, să notăm că Blacburn Rovers a mai câstigat titlul de campioană a Angliei doar în preajma primului război mondial, în 1912 si 1914, adică în urmă cu 81 de ani!

În zona retrogradării, Ipswich Town si Leicester City sunt virtual condamnate, iar Norwich City mai are doar sanse minime de supravietuire, programul "canarilor" fiind de neinvidiat: cu Liverpool (a), Leeds (d) si Aston Villa (a). De al 4-lea loc retrogradant aleargă în disperare Everton, West Ham, Crystal Palace si Aston Villa, enumerate în ordinea descrescătoare a sanselor de supravietuire. Un cuvânt hotărâtor îl au cele 11 restante, 9 dintre acestea fiind cu implicatii în subsol.

MIHAI COMȘULEA

CARLING PREMIERSHIP

BLACKBURN	39	26	8	5	78-35	86
MAN. UTD.	38	23	9	6	70-24	78
NOTTM. FOR.	39	20	10	9	67-40	70
LIVERPOOL	37	19	10	8	61-30	67
NEWCASTLE	38	19	10	9	61-41	67
LEEDS	38	17	12	9	52-35	63
TOTTENHAM	37	16	11	10	59-48	59
QPR	38	15	8	15	56-55	53
WIMBLEDON	38	15	7	16	46-63	52
ARSENAL	39	13	10	16	50-46	49
SOUTHAMPT	37	11	15	11	55-58	48
MAN. CITY	38	12	11	15	50-59	47
SHEFFIELD	39	12	11	16	45-55	47
CHELSEA	38	11	13	14	43-50	46
COVENTRY	38	11	13	14	39-56	46
ASTON VILLA	38	10	13	15	47-53	43
EVERTON	37	10	13	14	40-48	43
WEST HAM	37	11	9	17	38-46	42
CRYSTAL PAL.	37	10	12	15	28-38	42
NORWICH	39	10	12	17	34-49	42
LEICESTER	39	5	9	25	40-77	24
IPSWICH	38	6	6	26	33-86	24

UNGARIA

RETURUL SFERTURILOR CUPEI

LA BUDAPESTA SE MARCHEAZĂ DOAR CU CAPUL

14 goluri marcate în cele 4 jocuri retur din cadrul sferturilor Cupei, 2 victorii ale oaspetilor si un meci care a necesitat prelungiri!

Bekescsaba - VAC SAMSUNG 1-2 (1-1 în tur): Kulcsar (86) - Hetesi (18), Fulle (56). În min. 62, Csato (Bekescsaba) a ratat un penalty. Campioana en-titre încearcă să-si salveze sezonul printr-o prestatie cât mai bună în cupă.

FC Stadler - PECS 2-3 (2-3 în tur): Jermeiev (79), I. Cseh (88) - Warzycha (50), Niederbacher (58), Dardoi (65). Formatia din Kiskoros a cedat la acelasi scor ca si în tur. La fel ca atunci, nici acum libero-ul Oprisan n-a jucat. Gazdele sunt mai preocupate de campionat, unde vor trebui să lupte până în ultima etapă pentru salvarea de la retrogradare. De remarcat că Niederbacher si Dardoi au punctat si în prima mansă!

Ujpest - KISPEST 2-1 - după prelungiri (0-2 în tur): Urban (8), Wukovici (27) - Plokai (118). Meci spectaculos între cele două budapestane. Toate golurile au fost marcate cu capul! De remarcat debutul camerunezului Dumbe la Ujpest.

FERENCVAROS - BVSC Dreher 3-0 (în tur 2-4): Cseh (4), Hrutka (15), Kopunovici (80). "Berarii" au fost învinsi la un scor de forfait, golurile celor din Frady fiind realizate tot în urma unor loviturii cu capul!! Fără Bognar, în continuare accidentat, oaspetii sunt o echipă oarecare.

Deci, în semifinale, care se vor disputa la 3 si 11 mai, se vor afla fată în fată: FERENCVAROS - KISPEST si VAC SAMSUNG - PECS. Partidele vor fi televizate pe canalul Duna TV!

...

Astăzi, cu începere de la ora 21 (ora României), va avea loc jocul Ungaria - Suedia, din cadrul preliminariilor Euro'96. Este al 35-lea meci între cele două formatii, palmaresul fiind următorul: 34 16 9 9 83-60, în favoarea Ungariei. Iată si bilantul total al nationalei maghiare: 688 345 150 191 1573-1050!

Din lotul gazdelor nu vor lipsi Petri, Brokhauser, Salay, Kerestury, Kiprich, Klausz, Halmay, Illes, Lipcsei, Vincze, Kozma.

Meciul echipelor de tineret, disputat aseară, după închiderea editiei, la Debrecen, a suscitat un interes deosebit, jucându-se cu casele închise! Normal, am zice noi, din moment ce pe teren au fost prezenti 5 jucători componenti ai echipei locale!

■ **ȘTEFAN MARTON**

ASTEPTÂND PRESCRIEREA

Ce frumos mai povesteste Dumitru Dragomir la televizor! Fiecare episod, refuzând anecdotica, este parte integrantă dintr-o pâine mâncată aproape o viață de om. Metafora lipseste. Abundă în schimb pulsul si respiratia de zi cu zi în jurul fotbalului. La nivelul respectiv, fotbalul depăsea arealul unei simple competitii. Era, dacă vreti, un leit motiv egocentric. In jurul său, ingredientele absolut necesare. Tovarăsi primi, vici, terti, secretariate judetene, generali, colonei, ba mai mult, ministrii, ics de la CC, igrec de la UTC, zet de la UASCR! In mijlocul lor Dumitru Dragomir. Care (acum) povesteste frumos. Care desconspiră fentele, driblingurile, aranjamentele - desigur, "la ordin" - cu aerul unuia care s-a simtit ca pestele prin apă prin cabinetul primului secretar de la judetul cutare sau al generalului de la unitatea cutare...

Atâta doar că Dumitru Dragomir povesteste astfel cu aerul unui vinovat ale cărui fapte au fost demult prescrise. Adică, să tot fie vreo douăzeci de ani de când... Bine, douăzeci de ani nu reprezintă o cifră astronomică si este departe de-a constitui handicapul deschiderii unor arhive secrete, ca să dau un exemplu. Prin acei ani, ne putem aminti cu totii, buboiul putred din fotbalul românesc începea să coacă. Si-atunci, ca si-acum, cluburile departamentale făceau si desfăceau. Si-atunci, ca si acum se căutau dovezile. Care, evident, nu existau! Imi amintesc, era prin

CÂINII LATRĂ, CARAVANA TRECE...

de Miki Junea

1979 si asteptam în clubul hotelului unei statiuni, transmisia TV a neuitatului meci Dinamo - F.C. Argeș, care urma să decidă titlul de campioană. Inainte de astă, aveam să aflăm rezultatele din divizia secundă. Viitorul Scornicesti, care viza promovarea, bătuse cu peste... zece goluri, nu mai stiu pe cine, având nevoie de golaveraj! Un hohot de râs a zguduit încăperea în care mă aflam. In rest, mucles! Zidurile aveau urechi. A urmat, apoi, marele meci al lui Dobrin, singur contra Dinamo, aducând un nou titlu în Trivale. Pentru cei mai multi, asta a venit ca o izbăvire...

Dar... atât. Erau, dacă vreti, mici răzbunări ale soartei împotriva celor care aveau drept de viată si de moarte asupra supusilor. Frontal, nu puteau fi atacati. Mult invocatele dovezi erau ascunse cu grijă atunci, ca si acum. De multe ori, mă ntreb de ce astăzi, fostii conducători sau jucători desconspiră, de multe ori prea usor, ceea ce, atâtia ani au ascuns cu grijă? Pentru că astfel ne dăm seama de uriasa minciună pe care tot ei au tesut-o si au folosit-o drept acoperis atâtia ani! Sigur că asta nu deranjează foarte mult si nici nu constituie un capăt de lume . Vremurile au fost asa cum au fost si nimeni nu poate spune că n-a făcut compromisuri pentru a rezista. Sistemul isi asumase responsabilităti depline în acest sens. Sochează doar persistenta cu care semeni de-ai nostri au perpetuat aceste metode, edificând un univers închis, pentru care orice judecată emisă din exterior pare anormală. Pură teorie a relativității, nu-i asa!

Buboiul despre care vorbeam încă n-a plesnit. El continuă să crească. Da, de ani si ani de zile, în jurul nostru se vinde si se cumpără, matrapazlâcul a ajuns de mult la rang de politică de stat, iar nouă ne lipsesc dovezile! Iar mâna uscată a hidrei merge până acolo încât răceste cu atingerea ei orice bună intentie. Cum ar fi acest campionat de fotbal al scolilor generale timisorene, de pe terenurile căruia echipa scolii generale 12 ne vizitează la redactie cu jalba-n protap, prima frază a contestatiei sunând cam asa: *"In această competitie arbitrii sunt corupti cu bani, iar jucătorii care au depăsit vârsta scolii generale si sunt elevi la licee participă totusi. Această coruptie se produce în văzul antrenorilor, arbitrilor si chiar a jucătorilor, care rămân năuciti de ceea ce se întâmplă în cadrul sportului rege la nivel scolar. Subliniem scolar, deoarece ne-ntrebăm ce vor face acesti elevi care vor deveni performeri la echipe de fotbal titrate, dacă le vor mai merge aceste mici si-retlicuri care ne distrug blazonul?"*

Sunt rânduri scrise de o întreagă echipă de copii, care si-a asumat responsabilitatea numelui fiecărui component si pe care le păstrăm la redactie.

Chiar dacă mi se va replica lipsa... dovezilor, ingăduitimi să-i cred pe copii. Dovezile de astăzi vor fi dezvăluite de un alt Dumitru Dragomir peste ani. Cu farmec, nonsalantă si destulă... nesimtire. Absolut normală si necesară pentru toti cei înregimentati la dictonul "....din nou ce-am fost si chiar mai mult de-atât."

Cu aerul că... asta este lumea fotbalului. Din nefericire, cam asa e!

SIMILORES TIMIȘOARA P-ȚA MĂRĂȘTI nr. 1/2

post-scriptum la cupele europene

ITALIA - RESTUL EUROPEI 3-3

Si acum, marile finale! Italienii, cu toate că au pierdut-o pe Sampdoria, s-au calificat cu 3 echipe în ultimul act, adjudecându-si încă de pe acum Cupa U.E.F.A.! De remarcat că două detinătoare ale trofeelor au rămas încă în cursă: Milan (C.C.E.) si Arsenal (C.C.). Apropo de englezi, formatia tunarilor este singura din cele 6 finaliste care-si leagă sperantele de participare si în sezonul viitor în eurocupe de un eventual succes în partida de la Paris. S-au marcat în total 24 de goluri (17 gazdele, 7 oaspetii), cu 8 mai multe decât în jocurile tur, singurul triumf în deplasare aparținând Juventus-ului.

LIGA CAMPIONILOR

Rezultate: AJAX - BAYERN 5-2 (în tur 0-0); MILAN - PARIS S.G. 2-0 (în tur 1-0).

Nu s-a întâmplat nici un miracol, favoritele impunându-se în ambele meciuri. In pofida celor 50 de goluri marcate în 33 de etape în campionat, Paris S.G. n-a reusit măcar o dată să-l învingă pe uriasul Rossi. Cu un super-Savicevici, milanezii au spulberat visul băietilor lui Fernandez si totodată posibilitatea ca fiecare component al echipei franceze să intre în posesia celor aproximativ 130 mii D.M. promisi în cazul calificării în finală!

Al 49-lea duel germano-olandez s-a încheiat cu victoria celor din "Tara lalelelor", care conduc acum cu 25-24, iar Ajax si-a rotunjit palmaresul cu formatiile germane, având un avantaj covârsitor: 12-1!! Singurul esec datând din sezonul 1980-81, când Bayern îi învingea pe albrosii cu 5-1 si 1-2!

Asadar, *la 24 mai, la Viena* se vor afla fată în fată *Milan si Ajax*. Rosso-neri vor disputa a 11-a finală (7 câstigate), a 8-a în C.C.E. (5 câstigate), în timp ce olandezii vor sustine a 8-a finală (5 victorii), a 5-a în C.C.E. (3 succese). Cele două team-uri s-au întâlnit o singură dată în ultimul act din C1, în 1968-69 (scor 4-1 pentru Milan, meci disputat la Madrid în fata a 32.000 de spectatori). In actualul sezon, în grupa D a Champions League, Ajax a triumfat de două ori cu acelasi scor (2-0). Italienii au zicala lor: *"Non c'e due senza tre."* (Nu e doi fără trei.). Dar si românii o au pe-a lor: *"Ulciorul nu merge de multe ori la apă..."* Care din ele se va adeveri?

CUPA CUPELOR

Rezultate: CHELSEA - ZARAGOZA 3-1 (în tur 0-3); SAMPDORIA - ARSENAL 3-2 si 2-3 după executarea penalty-urilor (în tur 2-3).

Luis Aragon este numele autorului golului de aur cu care Real Zaragoza a obtinut calificarea în fata londonezilor de la Chelsea si dreptul de-a disputa o finală după o asteptare de 29 ani (1-0 si 2-4 cu C.F. Barcelona, în 1966)!

Cealaltă partidă a fost cea mai dramatică din semifinale! A fost mai întâi seara tânărului roman Bellucci (doar un gol marcat în Serie A), autorul unei "duble", apoi a iesit la rampă suedezul Stefan Schwarz (tocmai fostul elev al antrenorului Doriei, Eriksson, pe vremea când acesta se ocupa de destinele celor de la Benfica), pentru ca show-ul să-l încheie goalkeeper-ul Arsenalului, Seaman, la loteria penalty-urilor, parând loviturile executate de Mihailovici, Jugovici si Lombardo!! De altfel, Sampdoria este o specialistă în ratarea unor asemenea lovituri, jucătorii ei irosind 7 din cele 20 de penalty-uri de care au beneficiat în ultimele două editii de campionat! Să nu omitem faptul că tot în acest sezon, în turul I al Cupei U.E.F.A., o altă engleză, Aston Villa, a întrerupt zborul lui Inter Milano, tot în urma executării nimicitoarelor lovituri de la 11 metri!

La 10 mai, la Paris, se vor înfrunta deci *Real Zaragoza si Arsenal*. Este a 4-a finală pentru Arsenal (2 câstigate), a 3-a în C2 (o victorie), în timp ce pentru spanioli este a 3-a prezentă în ultimul act al competitiilor europene (o victorie, în U.E.F.A., 1963-64), prima în Cupa Cupelor

CUPA U.E.F.A.

Rezultate: DORTMUND - JUVENTUS 1-2 (în tur 2-2); PARMA - LEVERKUSEN 3-0 (în tur 2-1).

Si am ajuns la competitia care de 6 ani este dominată categoric de formatiile din Il Calcio. Din 1989 încoace au triumfat Napoli, Juventus (de 2 ori) si Inter (tot de 2 ori), iar Torino a cedat în fata Ajax-ului în editia 1991-92, la mare luptă (0-0 si 2-2). Mai mult, pentru a 3-a oară în această perioadă finala se va disputa între două italiene, după Juve - Fiorentina (89-90) si Inter - Roma (90-91).

Parma a zburdat în fata apărării conduse de Schuster, care în treacăt fie spus, ar fi timpul să-si pună bocancii în cui. Mult mai echilibrat si interesant a fost jocul de la Dortmund, în care gazdele au evoluat fără 5 titulari. Juventus, care nu i-a putut folosi pe Peruzzi, Vialli si Toricelli, a confirmat încă o dată că se simte în largul ei pe meleagurile germane, unde a pierdut ultima dată la 25 octombrie 1975 (0-2 cu Gladbach), reusind de atunci 3 succese si 2 remize (2-0 la Hamburg, la 7 martie '90, 3-1 la Dortmund, la 5 mai '93, acum 2-1, tot la Dortmund, 0-0 la Köln, la 18 aprilie '90 si 1-1 la Frankfurt, la 28 februarie '95). Incă un amănunt interesant: arbitrul meciului, olandezul Mario van der Ende a fluierat-o a 3-a oară pe Borussia contra unei echipe italiene, germanii pierzând de fiecare dată (0-1 la Roma, la 3 martie '93 si 1-2 la Dortmund, cu Inter, la 2 martie '94)!

O notă în plus se cuvine antrenorilor *Nevio Scala (Parma) si Fabio Capello (Milan)*, care au intrat în cercul tehnicienilor care au reusit să ajungă în 3 finale consecutive, fapt cu care se mai pot mândri *Bob Paisley (Liverpool)*, perioada 1976-78 si *Giovanni Trapattoni (Juventus)*, perioada 1983-85.

La 3 si 17 mai (turul la Parma), cele două italiene îsi vor disputa marea finală. A 3-a pentru Parma (una câstigată), prima în U.E.F.A. si a 10-a pentru torinezi (5 victorii), a 6-a în C3 (3 succese).

SANDU USUSAN

GASCOIGNE SE ÎNTOARCE ACASĂ

Leeds United, locul 6 în Anglia, este interesată de transferarea lui Paul Gascoigne de la LAzio Roma, conform unei stiri de ultimă oră a postului TV Sky News. Pe fir se mai află si Everton, problema transferului punându-se în special după neutilizarea lui Gascoigne de către Zeman în derby-ul roman.

goal trotter

Brazilia s-a calificat în semifinalele campionatului mondial de juniori sub 20 de ani, al cărui turneu final se desfăsoară în Qatar, învingând Japonia cu 2-1 în sferturi. Detinătoarea la zi a trofeului a fost însă condusă cu 1-0 de japonezi, antrenorul Cezar Leal fiind nemultumit de evolutia tinerilor cariocas. In semifinale, Brazilia va întâlni Portugalia, care a câstigat cu 2-1, după prelungiri, cu Australia, gratie golurilor lui Agostino. Al doilea gol, realizat în minutul 99, a însemnat si finalul prelungirilor, acestea desfăsurându-se după regula mortii subite. In cea de-a doua semifinală: Spania- Argentina. Deci, o dublă dispută de peninsula Iberică-America de Sud. In sferturi, Spania-Rusia 4-1 si Argentina-Camerun 2-0.

Si tot despre camerunezi, dar despre seniorii lor. La Kinshasa, Zair- Camerun 2-1, în preliminariile Campionatului Africii, camerunezii fiind în pericolul de a rata, pentru a doua oară consecutiv, calificarea la turneul final al competitiei. Căci Emile Mbouh-Mbouh&Co se află la 6 puncte în urma liderei grupei, Zimbabwe, dar,e drept, cu un meci mai putin jucat.

In Brazilia, un suporter în vârstă de 16 ani al echipei Palmeiras a fost împuscat mortal de un fan al rivalilor de la Sao Paulo, totodată, în altă regiune a metropolei, alti doi suporteri ai aceleiasi echipe fiind ochiti de fani ai echipei Corinthians!

■ Astăzi (miercuri) se dispută foarte multe meciuri în preliminariile C.E. Anglia 1996. Pe lângă partida *România, la Trabzon, cu Azerbaidjan*, în grupa 1 se mai dispută două meciuri: *Franta - Slovacia* si *Polonia - Israel*. In grupa 2, *Armenia - Spania, Belgia - Cipru* si *Danemarca - Macedonia*. In grupa 3, *Ungaria - Suedia* si *Elvetia - Turcia*. In grupa 4, *Lituania - Italia, Croatia - Slovenia* si *Estonia - Ucraina*. In grupa 5, la Praga, o dispută de gradul 0: *Cehia - Olanda*, Dennis Bergkamp, accidentat, nefăcând deplasarea. Vârful lui Inter a fost înlocuit de Patrick Kluijvert (AFC Ajax). In celelalte meciuri ale grupei *Belarus - Malta* si *Norvegia - Luxembourg*. In grupa 6, *Irlanda - Portugalia*, *Austria - Liechtenstein* si *Irlanda de Nord - Letonia*. In grupa 7 *Germania - Tara Galilor* (la Dusseldorf), *Moldova - Bulgaria* si *Georgia - Albania*. In grupa 8, *Grecia - Rusia, San Marino - Scotia* si *Finlanda - Insulele Faroe*.

NUME ★ NOTE ★ NOUTĂȚI ★ NUME ★ NOTE ★ NOUTĂȚI

Home, sweet home

După cum se stie, George Weah, atacantul liberian de la Paris Saint Germain, se va transfera în această vară la AC Milan. Intrebat dacă nu are de gând să se reîntoarcă acasă, Weah a spus: *"Dacă mâine m-as întoarce în Liberia, as fi numit imediat ministrul sporturilor sau antrenorul echipei nationale. Oricum, aceste functii mai pot astepta, pentru că mai vreau să joc. Si peste câtiva ani sper ca ofertele venite din partea conducerii statului meu să rămână în picioare".*

Sfătuitorul Brehme

Jucătorul elvetian Ciriaco Sforza (FC Kaiserslautern) a fost deja transferat la Bayern München. El va apare în linia de mijloc a bavarezilor din această vară, Beckenbauer & co dorind să readucă clubul "rosiilor" pe culmile atinse în urmă cu 20 de ani. Căpitanul lui Lautern, vechiul internațional Andreas Brehme, a fost întrebat dacă Sforza i-a cerut sfaturi, având în vedere că Brehme si-a petrecut multi ani la München. Autorul golului victoriei din finala Campionatului mondial din 1990 a afirmat: *"Ciriaco nu mi-a cerut nici un sfat. Dacă ar fi făcut-o, i-as fi spus să mai rămână un an la Kaiserslautern si apoi să plece în străinătate, indiferent la ce echipă!"*

Boicot

Pentru că a refuzat Nigeriei organizarea Campionatului Mondial de tineret sub 20 de ani (care se desfăsoară în aceste zile în Qatar), FIFA a primit un protest semnat de federatiile din Nigeria, Burundi si Camerun, în care cele trei foruri fotbalistice africane îsi rezervă dreptul ca pe viitor să nu mai participe la nici o competitie organizată sub egida FIFA. Chiar dacă protestul pare întemeiat, nu stim cine va avea de pierdut dacă se va pune în practică.

Ofertă tentantă

Campionul mondial, brazilianul Bebeto, angajat în acest moment la echipa spaniolă Deportivo La Coruña, a primit o ofertă din partea liderului campionatului japonez, Kashima Antlers, ofertă ridicată la 5 milioane dolari pentru două sezoane. In cazul în care ar accepta cifra propusă de japonezi, Bebeto ar deveni coechipier cu un alt campion mondial, Jorginho, plecat în această iarnă de la Bayern München.

Prevedere

După cum se stie, Columbia este o tară "de foc" si în ceea ce privește fotbalul. Atacurile asa-zisilor spectatori (unele, chiar armate), împotriva jucătorilor si arbitrilor s-au înmultit îngrijorător în ultimul timp, culminând cu uciderea internationalului Escobar imediat după Campionatul Mondial din SUA. Ca atare, federatia de fotbal si Ministerul de Interne ale Columbiei au pus la cale un plan de măsuri care să stopeze violenta de pe stadioane si din jurul acestora. Să vedem cât va fi de eficient.

Clauză

Nu mai e un secret pentru nimeni faptul că, după demiterea antrenorului Dragoslav Stepanovici, au apărut mici frecusuri la Bayer Leverkusen. Ca atare, Ionut Lupescu si-a exprimat dorinta de a pleca de la clubul concernului farmaceutic, la care a jucat în ultimii 5 ani. Numai că intervine o problemă: conducătorii lui Bayer n-ar prea vrea să-i dea drumul lui Ionut, mai ales că el are contract până în vara lui 1996. Totusi contractul prevede o clauză: Lupescu poate pleca în orice moment, dar numai la echipa care va oferi cel puțin 7 milioane de mărci ca sumă de transfer. Asadar, cine dă 7 milioane pentru Lupescu?

Piața estică

Incet-încet, cluburile din Bundesliga își definitivează căutările si loturile pentru... sezonul viitor. In continuare, jucătorii din estul Europei continuă să fie în atentia mânagerilor germani. Astefl, se dau ca foarte aproape de încheiere tratativele dintre Borussia Mönchengladbach si Croatia Zagreb pentru legitimarea la echipa verzilor a jucătorilor Sead Halilovic (26 ani) si Zvonimir Soldo (27 ani), iar VfB Stuttgart va apela la bulgarul Kresimir Balakov, care va veni în capitala landului Baden-Württemberg de la Sporting Lisabona.

MOLDOVAN A DECIMAT U.T.A. DEGEABA

FOTBAL vest

Anul V Nr. 17 (171) ● 9-15 Mai
Apare marți ● 12 pagini ● 400 lei

■ MAGNET ■ MAGNET ■ MAGNET ■ MAGNET ■

ÎN SFÂRȘIT, ȘI NEA COSTICĂ A FOST DE ACORD...

POLI A PROMOVAT!

ILIE DUMITRESCU

Plata de la Tottenham este pe deplin legală

RADU GEORGE

Cât timp sunt corect, nu mi-e frică de nimeni

VOCEA PORUMBELULUI PILDUITOR

(chestia asta va face fum la U.T.A.)

Frați druckeri! Astăzi sunt pus pe povestit... Amintiri. Amintiri despre "întâmplări" pe care le-am trăit anul trecut, la Timișoara și care pot fi pline de învățăminte pentru chibiții arădeni! Deși e poate prea târziu... Dar, să revin cu filmul evenimentelor. A fost odată, în toamna lui '93 un antrenor la Poli care se chema Ghiță Chimiuc. Care, după ce a făcut "curățenie" vara, în propria curte, a ieșit să lupte pe frontul diviziei naționale. Da' a luat-o în freză, în prima etapă de la Craiova și... Crăciunescu. Ghiță nu s-a demoralizat prea tare și a continuat lupta. Cu încredere. Alții n-au avut încredere în el, Ghiță a simțit-o și, după patru etape, deși era la -2, a plecat. Demn! Și atunci, conducătorii, au aruncat cu bani pe fereastră și l-au adus pe Costică Ștefănescu de peste munți, râuri și județe. Județe de unde a fost... demis.Ștefănescu și-a luat carnețelu' cu notițe și prima de instalare (mi se face părul măciucă!) și, elegant, a început să schimbe echipa. Ca ăla cu roțile din mers. Da nu i-a mers. Și Poli a retrogradat. Pe mâna... nepoliștilor. Păi nu-i pilduitor pentru arădeni? Se pare că nu! Din moment ce la UTA nici un antrenor localnic n-a fost bun (!!) și a fost adus Moldovan! Demis de la Dinamo! Și uite cum istoria se repetă. Carnețelu', prima de instalare și... decimarea echipei. Radu George și Stupar au fost dați afară și joacă (mă rog, ceva în genul ăsta) la UTA jucători care n-au avut loc să joace prin alte curți. Iar Moldovan, ca și Ștefănescu încearcă să ne convingă că noi, prin părțile astea, nu ne pricepem la fotbal. Da' UTA retrogradează, banii s-au dus pe... altă fereastră, noii veniți, din vară, vor pleca pe unde apucă și din toamnă o să fie căutat un antrenor arădean să pună cioburile la loc. Și pe asta am trăit-o deja. Ați ghicit, tot la Timișoara. Unde, astă vară, Costică Rădulescu s-a pus să adune cioburile. Și a adunat fotbaliștii de prin partea locului, și pe cei... demiși și câțiva tineri de prin partea locului! Din fericire a reușit să pună cioburile la loc și să defileze prin divizia A. Și meritul e și mai mare dacă ne gândim că a făcut-o fără Bătrânu și, acum în final, fără Varga și Almășan. Cei trei poliști din fruntea topului alb-violeților din sezonul trecut! Ar fi frumos ca istoria să se repete și la Arad. O să spuneți că ar fi frumos ca UTA să nu retrogradeze! Așa zic și eu. Da' nu cred. E cam târziu. La fel cum a fost anu' trecut la Poli când au fost aduși Dembo și Șunda. Care au încercat, da' Ștefănescu cheltuise prea mult...

ION GOLUMBU

ROMICĂ TRIFAN

M-a trimis Kaiserslautern după Basarab Panduru!

NUMAI ÎN vest FOTBAL PUTEȚI CITI:

- C-TIMIȘ: SĂPTĂMÂNA DERBY-URILOR
- HOȚII DE CABLURI LA REȘIȚA
- LA BULEVARD, CINA CEA DE TAINĂ
- MARCĂ S-A SĂTURAT DE GLORIA

"CEL MAI" !?

Tentația supremă a oamenilor care analizează fotbalul este să facă Clasamente și să emită Superlative! Să stabilească ierarhii! Pentru jucători. Pentru antrenori. Pentru arbitri. Pentru conducători. Pentru toți! E o bucurie "psihologică"! Fiecare dintre cei care n-au avut acces din diverse motive la Performanță, tinde să-și construiască acum o Performanță! Cum? Atribuindu-i Altuia performanța visată de el în copilăria sa! Un fel de re-transfer de la Altul spre El a performanței pe care El i-o atribuie Altuia! Pentru că *Ziaristul* care zice că *Hagi* este "cel mai Mare jucător român din toate timpurile", își transferă și siesi puțin din gloria lui *Hagi*! Pentru moment atât cât îi apare Numele alături de *Hagi* și *El-ziaristul* este *ceva* mai mare! Asta ar fi o explicație a perseverenței cu care oamenii fac atâtea Clasamente! Poate...! Nu e sigur...!

Dar să vedem câtă dreptate au totuși cei care stabilesc ierarhiile?!

Marea-Dilemă este astăzi dacă *Hagi* este mai Mare decât *Dobrin*?! Dacă el, *Hagi* este "cel-mai-mare-din-toate-timpurile"? O dilemă care epuizează mii de Pixuri și sute de Minți! Nici nu se pune problema ca un al *treilea* să intre-n discuție...! Doar ei doi, *Dobrin* și cu *Hagi*!

Care sunt jucători Geniali!

Dar cine i-a prins pe *Ozon* și *Petchovski*, poate spune cu siguranță că aceștia erau la fel de geniali! În unele "aspecte" ale jocului, mai geniali! Iar cine a apucat să-i vadă acum 60 de ani pe *Bodola* și

PASECURO TULA

scrie Jackie Ionescu

Baratki, nu se-ndoiește o clipă că Unul sau Altul dintre ei, a fost "cel-mai-mare"!

Bine, dar pe *fondul* acestei relativizări a problemei, cum s-ar putea totuși răspunde *corect* la obsedanta întrebare: cine a fost cel mai Mare jucător român"?!

Credem că *nu se prea poate* răspunde corect și precis la o asemenea imprecisă întrebare! Doar atâta că *În perioadele în care ei au jucat, Fiecare dintre cei mari, a fost la un moment-dat, "cel mai-Mare"! Bodola*, între anii 35-40, *Petchovschi*, între 48-53, *Ozon* între 52-58, *Dobrin*, între 70-75, *Hagi*, astăzi! Pentru că, nu se pot compara Perioadele între ele! În fiecare Perioadă au existat *alte* condiții tehnice, tactice, fizice și psihice de pregătire și de joc! Iar *Talentul* pe care l-au avut *Bodola*, *Ozon* sau *Dobrin* nu se poate Măsura decât *în funcție* de aceste condiții!

Tot așa și cu Antrenorii!

Au unii o sadică și "curioasă" plăcere în a sublinia de câte ori bate Soarele mai tare că de pildă, *Lucescu* este "cel-mai-bun-antrenor-român"!! O spun și-o scriu mai ales cei care nu-l cunosc prea bine, sau îl cunosc "prea" foarte bine, pe *Lucescu*! Cei care, mă rog, instinctual, se sentimentalizează până la lacrimi de luminozitatea numelui apreciatului nostru compatriot!

Dar în fond, așa este?

Nu prea este! Pentru că Valoarea-reală a Antrenorului de fotbal este dată *doar de Rezultatele* echipelor sale! De nimic altceva! Și-atunci?! Și-atunci cum să fie *Lucescu* "cel-mai-mare" cu 1 Titlu, 1 Cupă, 1 Calificare-UEFA, 1 Calificare-Națională-europene, 3 promovări, 1 ratare-mondiale-"Irlanda", 4 retrogradări, *față de* să zicem, domnul *Jenney*-ur, care are vreo 6-Titluri, 4-Cupe, 1-calificare-mondiale în primele opt, 1 Cupă a Campionilor, 1 Super-Cupă, nici-o retrogradare și cine le mai ține minte câte și care?!? *Nu este*! Și nu este nici în raport cu *Valentin Stănescu, Angelo Niculescu, Covaci, Cernăianu, Halagian, Iordănescu* și alții vreo șase-șapte! Care au *mai multe Puncte la rezultate importante*! De acord, Mircea e deștept, cult, profesionist, tenace, are anvergură, pare complet și dă "senzația" de Cel-Mai! Dar Rezultatele sale în comparație cu ale Altora sunt mai mici! Clar! Fiindcă dacă ne-am lua numai după "impresii", impresia mea de exemplu ar fi că *Mateianu*, prin exactitatea și originalitatea concepției sale de joc, este de-departe *Primul*! Dar asta nu se poate...! Cine mă crede...? Există se pare un *instinct al obținerii Rezultatului*, un "har", un "secret" personal, care toate nu țin cont de nici un fel de altă calitate! O "magie" a rezultatului cu care doar unii sunt dotați...

Ca și la Jucători, și la *Antrenori* este mai corect să se Scrie că fiecare dintre Antrenorii "buni și Mari" a fost *Cel-Mai-Mare în Perioada sa*!!

Angelo-*atunci*! Jenney-*atunci*, Halagian-*atunci*! *Fiecare atunci*! *Fiecare atunci și acolo*! Este imposibil ca la nivel Național și chiar Local, *cineva* să fie definitiv "cel mai mare"! *Lucescu* pe care-l apreciez realmente extraordinar în special pentru acea *calitate-rară* de-a *forma Mari Jucători*, dar care s-a băgat mereu la echipe complicate, a fost *cel mai Bun, doar atunci* când după patru ani de locul 2 cu Dinamo, a reușit în fine să câștige *Titlul* și *Cupa*, precum și-atunci când a *calificat* Naționala la europene! *Atunci* a fost într-adevăr! Dar atât *înainte*, cât și *după*, au mai fost, mai tovarăși și *Alții*!

Așa după cum mi-am permis să mai spun, *Cota Antrenorului* pe care Presa, din foarte variate și invizibile Motive o Umflă sau o Dezumflă, este dată doar de ce-a lăsat Omul în urma sa! *Titluri.Cupe.Promovări.Calificări.Jucători*! Din care se *scad* retrogradările!

Restul e uitare...

TOP ȘI ANTI TOP

1. BRANI PAVLOV. 4 goluri în ultimele 4 jocuri! O serie demnă de un golgeter de temut. Mai mult, Brani a fost unul dintre cei mai buni jucători de pe teren la Oradea!

2. FLORIN MACAVEI. Evoluții remarcabile și ale libero-ului timișorean în pofida faptului că acesta nu face decât 2-3 antrenamente pe săptămână. Nu din vina lui, ci din cauza unor cadre ale armatei, care nu iubesc fotbalul!

- - - - - - - - - - - - -

4231. C.S.M. REȘIȚA. Au fost suficiente 90 de minute de somnolență pentru ca roș-negrii să alunece pe un loc periculos, în zona retrogradării. Prima înfrângere pe teren propriu și deasupra Văii Domanului au apărut nori negri. Să vedem cine va reuși să-i alunge! Răsuflarea celor din Berbești sau Țicleni începe să se simtă tot mai tare!

- - - - - - - - - - - - -

5008. VULTURII LUGOJ. Cine are nevoie de puncte să se prezinte la Lugoj! Tot e bine că de data aceasta beneficiarii au fost umetiștii. Dar ce ne facem cu cei care vin pe stadion?

- - - - - - - - - - - - -

7008. ION MOLDOVAN. 4 partide, 4 eșecuri, 5 goluri marcate și 13 primite. Iată bilanțul antrenorului UTA-ei, de la venirea pe banca tehnică a "Bătrânei doamne". Să mai avem puțintică răbdare. Va veni și prima victorie. Numai să nu fie în fața celor de la Unirea Dej, în viitorul sezon, în Divizia A!

...ȘI MĂGAR

URECHEA CIULITĂ

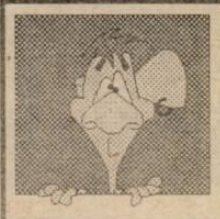

ION ILIES (antrenor secund CSM Reșița), după meciul cu I.C.I.M.: *"Când mergem noi la Brașov suntem tratați ca și cum am fi hoți de puncte, iar când un brașovean vine la noi repede ne pupăm cu el."*

STELIAN TRANDAFIRESCU (redactor Gazeta sporturilor), către președintele Ladislau Körösi: *"Dacă și echipa ta ar fi la fel de bună pe cât esti tu de elegant, n-ai avea bătăi de cap!"*

CĂSTICĂ RĂDULESCU, către arbitrul Teodor Murariu: *"Așa l-ai arbitrat și pe Simcelescu?"*

ADRIAN CHISELIȚĂ, după meciul Poli - Gaz Metan: *"Ce să spun după așa un meci? Ca să pot spune ceva, eu am nevoie de un meci adevărat!"*

ION MOLDOVAN: "Dacă Sportul Studențesc a învins la F.C. Național, totul pare normal, dar dacă UTA cu puțină șansă câștiga la Bistrița, toată lumea spunea că a fost vânzare."

EMERIC DEMBROVSCHI, după victoria CFR-ului la Oradea: *"Eu sunt cel mai fericit de la Poli pentru victoria CFR-ului."*

TRAIAN SENCU, către Ghiță Chimiuc, după revenirea de la Oradea: *"Te-ai reabilitat. Nu în fața mea, ci în fața Timișoarei."*

BUGS BUNNY

TOT CE APARE ÎN ACEST COLȚ POATE FI FOLOSIT ÎMPOTRIVA CELUI CARE DECLARĂ:

VIOREL BOIȚ (președintele FC Poli): *"Nu mă interesează rezultatul meciului cu CFR-ul, deoarece noi ne-am atins obiectivul!"*

CAMERA ASCUNSĂ A LUI FOTOFUCHS

MARINESCU ȘI STROIA, CA LA BOX

APEL

Comando viola, Curva Sud, cheamă pe toți cei pregătiți să moară pentru Poli, să-și susțină până la epuizare echipa favorită, sâmbătă, la Hunedoara. Întâlnirea - sâmbătă dimineața, la 6.30 la Gara de Nord

ERATĂ CARE NU NE APARȚINE

Paul Codrea, elev la Liceul Sportiv "Banatul" din Timișoara, component al lotului național UEFA '98, nu este juniorul lui Toma Dobândă, așa cum a apărut în cotidianul "Timișoara", ci al lui Vasile Gaboraș.

REPLAY

Îi este dat fotbalului românesc să trăiască, la fiecare început de mai, o ieșire din amețeala tipică perioadei hibernale. Și cum, de obicei, după Ziua Mondială a celor ce muncesc, mai rămân de jucat, indiferent de nivelul campionatelor, aproximativ 6-8 etape, lumea se pune pe treabă. Nu numai pe cea strict fotbalistică, de care au grijă antrenorii și jucătorii, ci și pe cea adiacentă activității lovirii mingii cu piciorul și (mai puțin, din diferite motive) cu capul. Știu că gândul vă duce la oarece achiziții de echipament nou, sau de rezolvarea problemelor de transport (autocare performante, de care au nevoie mai toate echipele, sau abonamente CFR). Nici reamenajarea stadioanelor n-am văzut, și nici n-am auzit, să se fi făcut pe undeva de când a dat colțul ierbii. Oamenii de fotbal din cadrul cluburilor mai mari sau mai mici (Apropo: cine îmi poate da definiția exactă a "omului de fotbal?") intră într-o neobișnuită dar, oarecum normală activitate febrilă.

Clasamentele sunt întoarse pe dos din toate punctele de vedere, iar rezultatele încep să se vadă. Chiar ultima rundă, recent disputată la sfârșitul săptămânii trecute, a adus la mal, precum valurile mării meduzele lenește, câteva scoruri pe care le putem trece fără teama de a greși, în sertarul rezervat REZULTATELOR AȘTEPTATE. Am spus rezultate așteptate, deși unii dintre dvs. sunt tentați să se gândească la REZULTATE ARANJATE. Doamne fereste! Nici nu poate fi vorba de așa ceva! Fotbalul românesc este curat precum lacrimile de crocodil. Puteți susține contrariul atâta timp cât nu există dovezi? Bineînțeles că nu! Deși, cele mai bune dovezi sunt valoare. Și de cele mai multe ori asta se vede de la o poștă. Apoi, în tradiționalul minut 91 în care, în loc de informații și comentarii pertinente din partea oamenilor de fotbal (conducători, antrenori) primim în schimb fraze banale, stereotipe, dar care, citite printre rânduri, dezvăluie suficiente murdării din bucătăria internă. Cel mai recent exemplu este noul antrenor al bancarilor, Viorel Hizo, care după simulacrul de meci F.C. Național - Sportul Stud., declara cu lacrimile de crocodil arătate mai sus, că. *"Mi-e rușine pentru felul în care echipa mea a abordat partida de astăzi. I-am avertizat pe elevii mei că jocul cu Sportul va naște suspiciuni și consider că lipsa de mobilizare este condamnabilă."* Așadar antrenorul bucurestean vorbește ca din manualele fotbalului dîmbovițean. Mâine totul se va uita și viața va merge, nu-i așa, înainte, cu Sportul Studențesc, tot în prima divizie, fără întrerupere, de 25 de ani. Vor fi sancționați acei "bancari" care sunt de condamnat pentru lipsa de mobilizare? Logic, nici vorbă! De ce? Pentru că suntem "profesioniști" și această lipsă de mobilizare a fost comandată chiar de conducerea clubului, jucătorii ieșind din culpă. Poate să urle presa, asta-i treaba ei, NOI ne vedem de treabă!

Și dacă așa procedează profesioniștii, ce putem cere amatorilor, adică acelor care, conform statutului lor, joacă fotbal din plăcere? Așadar, din plăcere se joacă la nivelul Diviziilor B și C cu statute de amator. Dar tot la sfârșitul săptămânii trecute ne-au parvenit, printre alte scoruri banale, și unele mai deocheate, cum ar fi Vulturii Lugoj - UMT 1-2 sau Tehnolemn - Deta 1-2. Sunt două exemple la întâmplare, din noianul de partide care mă fac să-i dau din ce în ce mai multă dreptate unui coleg de redacție, care susține aproape cu încăpățânare că *"în România fotbalul n-are rost!"* Poate că e așa, dar "oamenii statutar deja, de a-și bate joc de cei din jur fără a fi scuturați nici măcar de vântul unor noi alegeri. Alegeri la care se prezintă un singur candidat, pentru că *"nu mai avem alti oameni capabili, să ocupe posturile respective"*. După decembrie 1989 s-a dezvoltat tot mai acut un sport denumit "tinutul de scaun", pentru că dintre cei mulți aleși prin 1990, majoritatea tind să-și mențină postul pe viață. În fond dacă așa vor alegătorii *"ce se mai bagă iarăși ăștia cu presa lor? Și așa sunt prea multe ziare pe la noi!"*

Și așa, deranjați sau nu de câte un condei mai ascuțit, federalii, ca niște adevărate exemple pentru cei "mai mici" își văd de treabă și scot niște legi fotbalistice, pe care, citindu-le, riști să ți se deschidă briceagul în buzunar.

Și pentru că tot e la modă cazul Brăila - Iași via Bacău să vedem ce spune Regulamentul Organizării și Activității fotbalisticce (ROAF) pentru acest caz: "penalizare de la 2 la 8 puncte sau retrogradare". Așadar, o plajă ridicol de largă, pe care cei care împart dreptatea în fotbalul românesc (?!) se pot plimba în voie. Pentru că între două puncte penalizare și retrogradare este o diferență ca între Mercedes și Lăstun. Dar dacă nimeni dintre subalternii sandumircistului președinte nu scoate o vorbă, înseamnă că respectivii sunt mulțumiți cu statutul actual al fotbalului românesc. Și dacă mahării sunt mulțumiți *"ce mai vrea și presa asta, că ne supărăm și nu le mai permitem acuși accesul pe stadioane!"*

Da? Bine!

FAX

■ MAGNET ■
General manager
RICHARD ANDRESS
FOTBAL vest
Str.Paris nr 2A Timișoara tel. 056/190656
Director onorific:
MARCEL TOLCEA
Director
DUKI POPOVICI
Redactor-Șef
SANDU USUSAN
Colectivul redacțional:
MARIUS BREAZU (șef dep. interne), OVIDIU PĂCURARIU (șef subredacție Arad), PETRU FUCHS (șef subredacție Caraș), MIHAI COMȘULEA (șef dep. externe), CORNEL BOCIORT (secretar gen. de redacție), RADU SUCIU (ideolog).
Redactori editorialiști:
JACKIE IONESCU, MIKI JUNEA, LASZLO MOLNAR
(șef departament difuzare)
Colaboratori permanenți:
ȘTEFAN MARTON, GHIȚĂ OCHIȘOR, HORST SZEIBERT, BRANKO VUIN, PAUL BOCȘANU, FLORIN NEMEȘ, CĂLIN PĂLTINEAN, SILVIU FLORESCU, RAUL SPILLER., CIPRIAN URICAN
Reporter special:
NELU SERE
Tipar off-set:
MEDIAGRAF S.A

MOLDOVAN ŞI ECHIPA LUI DECIMATĂ...

GLORIA BISTRIŢA - UTA 2-0 (0-0)

Stadion Gloria, teren foarte bun, timp înnourat, spectatori 3000
Arbitri: C. Zotta - C. Ştefan, Al. Rolea (Bucureşti), rezervă Al. Dobrin (Bucureşti)
Observator: M. Salomir (Cluj)
Cartonaşe galbene: Cristea, Miszti, Cl. Stoica, Dronca Szell, Puşcaş, Plisca, Târţău
Cartonaş roşu: Cl. Stoica
GLORIA: Câmpeanu (cpt.) 6 - Mironaş 6,5 - Zegrean 6,5; Cristea 6; Săsărman 6,5 - Miszti 7; M. Răduţă 6 (73 M. Dumitriu), Balaur 6; Iftodi 7 - I. Lazăr 6 (76, Safta), D. Matei 6
Antrenor: C. Cârstea Pe bancă: Năstase, Ciurea, Sevastiţa
UTA: Sinescu (cpt.) 5,5 - Dronca 6 - Cl. Stoica 5,5; Szell 6; Grădinaru 6; Puşcaş 6 - Lingurar 5,5; Plisca 5,5; Fl. Petre 5,5 (85, Mariş)Aslău 5,5 - Târţău 6
Antrenor: I. Moldovan Pe bancă: Grozav, Pap
Jucătorul meciului: MISZTI

Lipsită de nu mai puţin de şapte jucători, UTA s-a străduit la Bistriţa să obţină măcar un punct ● Era cât pe aici să realizeze acest lucru, dar au fost suficiente câteva inexactităţi în defensivă ca totul să rămână numai la nivel de bună intenţie ● Coroborată cu celelalte rezultate ale etapei, înfrângerea UTA-ei îi aruncă pe arădeni pe ultimul loc al clasamentului, pe care îl vor părăsi cu greu.

● Arădenii au apărut pe teren cu o echipă complet schimbată, cu cinci apărători, cu patru mijlocaşi, Târţău fiind singurul atacant izolat între apărătorii adverşi, cu puţine şanse de a se descurca ● Cu toate acestea, Lingurar şi Plisca au ratat două ocazii mari de gol care, finalizate, schimbau soarta partidei ● Arbitrul C. Zotta nu a greşit des, dar la eliminarea lui Cl. Stoica s-a pripit ● La o lovitură liberă în favoarea gazdelor, Iftodi a simulat de două ori execuţia loviturii, moment în care Cl. Stoica a ieşit din zid, alegându-se cu un cartonaş galben ● Cum era al doilea, l-a primit pe cel roşu, echipa arădeană jucând aproape o oră în zece oameni ● Dacă în această fază C. Zotta a aplicat la sânge regulamentul, nu înţeleg de ce în momentul când jocul era oprit şi I. Lazăr a şutat în minge, nu a fost sancţionat

OVIDIU PĂCURARIU

FILMUL MECIULUI

MIN. 5: Mironaş şut peste bară; min. 7: Sinescu intervine greşit şi Iftodi şutează în Dronca; MIN. 15: lovitură liberă, Puşcaş direct în zid; MIN. 21: Puşcaş îl angajează pe Târţău, acesta pătrunde în careu şi şutează de puţin pe lângă poartă; MIN. 27: corner Răduţă şi Balaur reia cu capul peste bară; MIN. 29: Puşcaş reia din vole pe lângă poartă; MIN. 32: Lingurar ratează poate cea mai mare ocazie a UTA-ei, el pătrunzând în careu, dar în locul şutului a preferat o pasă laterală; MIN. 33: lovitură liberă Cristea în bara transversală; MIN. 39: Miszti centrează de pe linia de corner şi D. Matei preia de la numai 4 m peste bară; MIN. 41: Balaur pătrunde în careu, dar şutează în Sinescu; MIN. 47: D. Matei şutează puternic pe lângă poartă; MIN. 50: centrare Miszti şi Iftodi reia cu capul de la 6 m în braţele lui Sinescu; MIN. 51: Plisca ratează cea de-a doua ocazie a arădenilor, când din interiorul careului mare, şutează puternic, dar Câmpeanu reţine; ***MIN. 53: lovitură liberă Zegrean şi I. Lazăr reia cu capul în poartă 1-0;*** MIN. 60: şut puternic Săsărman şi Sinescu respinge cu dificultate; ***MIN. 66: Miszti îl angajează cu o minge în diagonală pe Iftodi, care scapă singur, îl fentează pe Szell şi Sinescu şi şutează în poarta goală 2-0;*** MIN 67: Lingurar scapă pe partea dreaptă şi de această dată în locul unei pase la un coechipier preferă un şut mult peste bară; MIN. 82: Iftodi îi pasează lui D. Matei care şutează puternic, dar Sinescu respinge; MIN. 85: Mironaş din poziţie bună şutează peste bară; MIN. 88: centrare D. Matei care este reluată de Safta, cu latul, peste bară.

DUPĂ RĂZBOI

C. Cârstea: *"Chiar dacă UTA se află pe locul unde se află, a abordat jocul curajos. Am ratat mult. Nu sunt mulţumit de echipa mea. Cred că voi sancţiona câţiva din jucătorii mei."*

JUCĂTORUL MECIULUI

ION MISZTI

"Aşa se întâmplă întotdeauna când întâlneşti o echipă aflată la ananghie, se agaţă de orice minge, iar noi am început jocul destul de slab. Bine că s-a terminat totul cu bine pentru noi."

Cifrele etapei

0 .... - puncte obţinute de UTA sub conducerea lui Ion Moldovan (4 etape - 4 înfrângeri)
1 .... - cartonaşe roşii acordate în etapa a 27-a
4 .... - etape consecutive în care Ilie Lazăr (Gloria Bistriţa) a marcat câte un gol.
15 ..... - etape de când Steaua n-a mai fost învinsă. Ultimul eşec - la 16 noiembrie 1994, 0-1 la Sibiu.
22 ..... - goluri marcate (16 gazdele, 6 oaspeţii)
85 ..... - numărul penalty-urilor acordate în campionatul actual (64 tranformate)
100 ... - înfrângeri suferite de Oţelul Galaţi în primul eşalon.
216 ... - zile de când Sportul Studenţesc n-a mai câştigat în deplasare (1 octombrie 1994, 1-0 la Braşov)
250 ... - prezenţe pentru Tudorel Cristea (Naţional) în prima divizie.
300 ... - meciuri jucate de Gheorghe Mihali (Dinamo) în Divizia Naţională.
650 ... - Gane a marcat cel de-al 650-lea gol al acestui campionat
74.000 - spectatori au urmărit cele 9 meciuri ale rundei de la sfârşitul săptămânii trecute.

CELELALTE REZULTATE

UNIV. CRAIOVA - DINAMO 1-0: Gane (80).
F.C. MARAMUREŞ - RAPID 2-0: Bucurel (42), Negrea (65).
CEAHLĂUL - ELECTROPUTERE 4-1: M. Ionescu (3 şi 71), Burleanu (29), Marc (49) - Tudor (83).
F.C. ARGEŞ - INTER SIBIU 0-0
F.C. BRAŞOV - PETROLUL 3-2: Vasc (12 şi 60), Drăgan (70) - Pîrlog (32), Zafiris (87).
STEAUA - FARUL 2-1: Panduru (33-penalty), Militaru (43) - Grigoraş (60).
F.C. NAŢIONAL - SPORTUL STUD. 0-1: Kirilov (55).
"U" CLUJ - OŢELUL GALAŢI 2-0: Brătianu (6), Sabo (9).

Etapa viitoare

Sâmbătă, 13 mai:

Electroputere - Gloria B-ţa; UTA - FC Argeş; Inter Sibiu - FC Maramureş; FC Naţional - Ceahlăul; FC Farul - "U" Cluj; Rapid - Steaua; Sportul Stud. - Dinamo; Petrolul - Univ. Craiova; Oţelul - FC Braşov.

PRIVIND ÎNAPOI ŞI... ÎN PERSPECTIVĂ

U.T.A.-F.C. ARGEŞ

1974-75	3-1	- liga I
1975-76	2-0	- liga I
1976-77	3-1	- liga I
1977-78	1-0	- liga I
1978-79	3-1	- liga I
1981-82	2-0	- liga I

CLASAMENT D.N.

TOTAL							PENALTY-uri în favoare Total	PENALTY-uri în favoare Marc	PENALTY-uri împotriva Total	PENALTY-uri împotriva Marc	ACASĂ					AFARĂ					Adevăr	Galb.	Roşii	Media Spect.
STEAUA	27	18	7	2	49-15	61	7	4	1	1	14	11	3	0	35-7	13	7	4	2	14-8	+19	57	6	9153
UNIV. CRAIOVA	27	17	4	6	59-24	55	6	3	3	1	14	10	4	0	37-7	13	7	0	6	22-17	+13	62	8	10604
DINAMO	27	14	4	9	45-29	46	4	2	3	2	14	11	2	1	34-9	13	3	2	8	11-20	+4	67	5	5413
RAPID	27	14	3	10	44-31	45	9	5	3	3	13	11	1	1	34-12	14	3	2	9	10-19	+6	61	7	11537
CEAHLĂUL	27	13	5	9	45-39	44	8	7	3	3	13	10	1	2	27-12	14	3	4	7	18-27	+5	49	5	8463
PETROLUL	27	12	6	9	38-32	42	8	6	2	1	14	10	4	0	27-7	13	2	2	9	11-25	+0	55	1	5285
FC ARGEŞ	27	13	3	11	31-43	42	2	2	4	2	14	11	1	2	21-14	13	2	2	9	10-29	+0	64	0	8937
NAŢIONAL	27	12	4	11	52-48	40	6	5	7	5	13	8	2	3	31-21	14	4	2	8	21-27	+1	60	8	4622
GLORIA B-ŢA	27	12	3	12	50-45	39	6	6	8	6	14	12	1	1	32-10	13	0	2	11	18-35	-3	37	3	3009
INTER SIBIU	27	12	3	12	39-41	39	4	4	4	2	13	10	2	1	28-10	14	2	1	11	11-31	+0	64	6	5522
U CLUJ	27	11	4	12	31-31	37	2	0	3	3	14	9	2	3	22-13	13	2	2	9	9-18	-5	73	8	5384
FARUL	27	10	6	11	34-39	36	6	4	6	6	13	9	3	1	22-8	14	1	3	10	12-31	-3	67	1	6114
OŢELUL	27	8	8	11	36-41	32	4	4	7	6	13	7	3	3	19-10	14	1	5	8	17-31	-7	56	5	7307
ELECTROPUTERE	27	8	4	15	25-36	28	2	2	3	3	13	7	3	3	19-9	14	1	1	12	6-27	-11	62	1	4668
FC BRAŞOV	27	6	9	12	26-44	27	4	3	7	7	14	5	5	4	16-16	13	1	4	8	10-28	-15	57	3	3753
FC MARAMUREŞ	27	5	9	13	27-44	24	2	2	5	2	14	5	4	5	21-16	13	0	5	8	6-28	-18	65	4	8650
SPORTUL STUD.	27	4	10	13	18-35	22	3	3	7	3	13	2	6	5	12-18	14	2	4	8	6-17	-17	53	7	3184
UTA	27	4	8	15	21-53	20	2	2	9	8	13	4	3	6	[illegible]	[illegible]	[illegible]	[illegible]	[illegible]	[illegible]	[illegible]	[illegible]	[illegible]	[illegible]

RADU GEORGE

"Cât timp sunt corect, nu mi-e frică de nimeni!"

Rep.: Marea majoritate a suporterilor arădeni şi nu numai, au rămas surprinşi de faptul că ai fost scos din lotul echipei UTA, mai ales că eşti căpitanul ei. Cum au decurs evenimentele?

R.G.: Luni dimineaţa (n.n. 1.05.95) la şedinţa tehnică am fost atenţionat de antrenorul principal Ion Moldovan că am jucat slab în partida cu Ceahlăul Piatra Neamţ, lăsând să se înţeleagă că nu numai în acest joc am evoluat sub posibilităţi, asupra mea planând din acest moment suspiciuni.

Rep.: Eşti un om taciturn, care nu comenta în general hotărârile antrenorilor. Acum, dintr-o dată, rişti să devii "ţap ispăşitor". Cum îţi explici acest fapt?

R.G.: I-am spus d-lui Moldovan că de vreo cinci etape sunt ieşit din formă, dar atât şi nimic mai mult. Recunosc că sunt într-o formă slabă, dar nu accept să se spună că doi jucători de la UTA joacă în contul Sportului Studenţesc, iar alţi doi joacă în contul lui FCM Braşov.

Rep.: Bine, d-ta în ce categorie ai intrat?

R.G.: Dacă eu am fost dat afară la un minut după cele afirmate de d-l Moldovan, eu în ce categorie am intrat?

Rep.: Totuşi de ce nu s-a făcut publică scoaterea ta din lot?

R.G.: Eu cred că nu s-a făcut publică scoaterea mea din lot, pentru că nu au un motiv real. Şi să înţeleagă bine atât preşedintele clubului cât şi antrenorul Moldovan că nu mi-e frică de nimeni, atâta timp cât am fost şi sunt corect şi am făcut tot ce mi-a stat în putinţă pentru evitarea retrogradării.

Rep.: Care a fost atitudinea conducerii clubului vis à vis de această hotărâre?

R.G.: Imediat m-am dus la preşedintele clubului şi i-am spus că am fost dat afară de antrenor, la care d-l preşedinte m-a întrebat: "Numai pe tine?"

Rep.: Până când ai contract cu UTA?

R.G.: Până la data de 1.07.1995.

Rep.: Ce vei face în continuare?

R.G.: Deocamdată stau acasă. Am orizontul limitat şi nu vreau să mă gândesc mai departe.

A consemnat

OVIDIU PĂCURARIU

ILIE DUMITRESCU:

"Plata este pe deplin legală"

Ilie Dumitrescu a încasat 544.303 lire sterline, adică aproximativ 1,25 milioane mărci, cu ocazia transferului său în valoare de 2, 72 milioane lire, din vara trecută, de la Steaua Bucureşti la AFC Tottenham Hotspur Londra, conform recentelor dezvăluiri. Autorul celor două goluri "argentiniene" la World Cup a băgat deci în buzunar exact o cincime din suma de transfer, el subliniind însă recent că plata a fost în totalitate legitimă: *"Această plată mi-a fost acordată de către clubul Steaua ca o consecinţă normală a unei înţelegeri anterioare dintre mine şi fostul meu club. Plata este pe deplin legală."* Declaraţia a apărut în ediţia de sâmbătă 29 aprilie a cotidianului londonez The Times.

Ilie şi conducerea clubului militar au avut deci înţelegerea lor. Iar boss-ul Alan Sugar, de la Tottenham, a anunţat sec faptul că Dumitrescu s-a ales din transfer cu jumătate de milion de lire. Clar.

Ar mai fi însă o sumă, echivalând cu 22 de procente din cele 2,72 milioane lire, pe care clubul Steaua a plătit-o agenţilor care au intermediat transferul. Această sumă pare a fi trezit vigilenţa federalilor englezi şi a presei noastre, dar mult mai importantă este întrebarea pe care şi-a pus-o şi ziaristul Russell Kempton, în acelaşi articol din Times: ce se va face Tottenham la vară cu Ilie dacă Sevilla nu şi-l va mai dori? Adică, ce se va face Ilie? Căci White Hart Lane-ul l-ar cam vinde, iar Sánchez Pizjuan n-ar prea vrea [illegible]

ULTIMUL PAS A FOST FĂCUT!

ALMĂȘAN REVINE

După cum se știe Ion Almășan nu s-a mai aflat în poarta lui Poli din 8 aprilie, când timișorenii au învins la Metrom cu 1-0. De atunci el s-a aflat în convalescență, suferind de pietre la rinichi. De câteva zile, cu ajutorul razelor laser, aceste pietre i-au fost îndepărtate. De ieri, Ion și-a reluat antrenamentele și vrea să demonstreze că, la cei 33 de ani ai săi, că nu și-a spus încă ultimul cuvât în fotbalul de înalt nivel.

PUNCTE SUFICIENTE

Din momentul în care s-a aflat că, la Dej, hunedorenii au pierdut în fața Unirii, antrenorul Costică Rădulescu a mai făcut încă o dată, în vestiarul antrenorilor de la stadion, socoteala punctelor care mai sunt de câștigat de către cele două echipe până la finalul campionatului. Concluzia la care a ajuns este că în acest moment Poli este promovată, dându-se în sfârșit răspuns la această întrebare chiar înaintea ultimelor 6 etape. În perspectiva toamnei, pentru Poli, greul de acum începe.

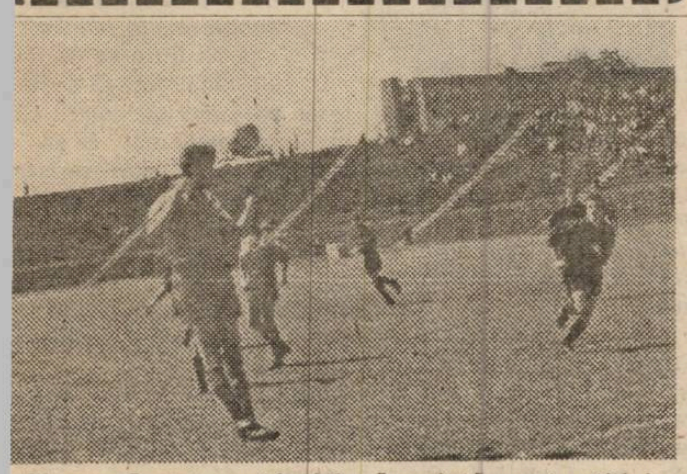

Mugur Gușatu optând încă o dată pentru titlul de golgeter al Timișorii

POLI - GAZ METAN MEDIAȘ 3-0 (0-0)

Stadion Dan Păltinișanu, teren bun, timp frumos, spectatori 4000.
Arbitri: Th. Murariu (Gura Humorului) - Gh. Ștefanovici (Suceava), I. Onicaș (Zalău).
Observator: Petrică Tătar (București).
POLI: TURCAȘ (87, Frunză) - MACAVEI - Ivan, Pelici, STOICOV - Contra, Vlaicu (59, Contescu), CĂLIN, Velcea (75, Săvoiu) - Gușatu, Băban.
Antrenor: C. Rădulescu. Pe bancă: Sandu, Trandu
GAZ METAN: Roșca (70, Unchiaș) - Fl. Somfălean - Handrea, Someșan, Niia, Teleabă - Hîncu, Hanc (46, Jilăveanu), Cenan - Cl. Somfălean (46, Șerban), F. Popescu.
Antrenor: Valer Dulău. Pe bancă: Pistea.
Jucătorul meciului: MACAVEI

Așa cum era de așteptat, Poli a obținut o nouă victorie concludentă, în fața unei echipe care a dat impresia că a venit la Timișoara în excursie (de altfel, jucătorii și antrenorii mediești s-au fotografiat înainte de meci pe teren, probabil în amintirea unui meci disputat pe cel mai mare stadion pe care au evoluat vreodată). ● "Vacanța" pe care o anuntau gazetarii s-a terminat totuși încă în primele minute ale meciului, jucătorii antrenați de V. Dulău având o bună pregătire fizică pe tot parcursul meciului. ● Ei au aplicat cu destul succes jocul la ofsaid, pe care timișorenii nu prea au reușit să-l dejoace. Doar Macavei a încercat odată o acțiune personală, dar Băban rămăsese afară din joc. A surprins această situație, având în vedere că Poli dispune totuși de jucători cu experiență. ● E drept că în această tactică oaspeții au fost ajutați de câteva ori și de cei doi tușieri, care au semnalizat eronat de vreo 3-4 ori. ● Golul lui Pelici a demonstrat că loviturile de colț, precum și loviturile libere din părțile laterale ale terenului ar trebui speculate ceva mai atent de jucătorii Politehnicii care posedă un gabarit impresionant și care ar putea fi exploatat mult mai bine în jocul aerian (Pelici, Gușatu, Macavei, chiar și Băban). ● Valoarea superioară a studenților și-a spus din nou cuvântul, deși, cu ceva mai multă atenție, Gușatu, Băban (mai ales cei doi) dar și Călin, care a încercat șutul de la distanță, s-ar fi putut număra din nou pe lista marcatorilor.

MARIUS BREAZU

FILMUL MECIULUI

MIN. 9: reluare cu capul a lui Velcea de puțin pe lângă poartă; MIN. 19: șut Cl. Somfălean mult peste poartă. *MIN. 20: după un corner scurt Călin centrează și PELICI se desprinde dintr-un buchet de jucători înscriind plasat, cu capul: 1-0.* MIN. 23: voleu Velcea de la 25 m, prins de Roșca. *MIN. 24: acțiune prelungită de atac a timișorenilor Velcea trimite balonul în bară de unde îi revine lui Băban care recentrează și GUȘATU îndeplinește o simplă formalitate, din apropierea porții goale: 2-0.* MIN. 25: faul în careu al lui Călin asupra lui F. Popescu. Penalty-ul acordat este executat de Niia, care șutează în stânga lui Turcaș, acesta respinge la același Niia, care, de la 5-6 m, nu-l poate învinge nici pentru a doua oară pe portarul timișorean, care salvează printr-un reflex excelent. MIN. 27: șut Stoicov respins de portar la Gușatu, care trimite cu capul pe lângă poarta goală. MIN. 33: așezare Băban pentru Velcea, șut al acestuia în plasa laterală. MIN. 50: șut la firul ierbii Macavei, portarul respinge la Băban singur în fața porții, care trimite pe lângă. *MIN. 57: centrare de pe dreapta a lui Ivan și BĂBAN, cu latul de la 6-7m, majorează scorul fără probleme: 3-0.* MIN. 70: "cap" pe lângă din 6m a lui Gușatu, imitat de Macavei un minut mai târziu. MIN. 77: cap Pelici, prelungit de Băban și reținut de portarul oaspeților. MIN. 83: șut Călin de la 35m, prins cu dificultate de portar.

DUPĂ RĂZBOI

Viorel Boit: *"Am asistat la un meci bun, în care echipa noastră a fost principala protagonistă, jucând bine. Totuși, s-au ratat din nou foarte multe ocazii, care dacă ar fi fost transformate ar fi arătat reala diferență dintre cele două echipe. Trebuie să ne mai ordonăm și jocul de apărare."*

JUCĂTORUL MECIULUI

FLORIN MACAVEI

"Meci destul de ușor pentru noi, pe care-l puteam face și mai ușor dacă nu ratam atât de multe situații favorabile."

LA ORIZONT A APĂRUT... BARAJUL!

FILMUL MECIULUI

MIN. 2: Doană șutează de la 20m pe lângă poartă. MIN. 3: îl imită Căprariu, dar de la 30m. MIN. 10: de la marginea careului, Stroia, bine găsit de Ianu I, șutează anemic. Pe contraatac A. Vasile trimite de puțin pe lângă poartă. MIN. 11: Szijj, la unison cu predecesorii, șut din 10m pe lângă. Excelentă centrare Marinescu dar, atât Stroia cât și Panescu nu reușesc să atingă mingea la 3m de linia porții. MIN. 21: Panescu deviază cu umărul șutul periculos al lui Iliescu. *MIN. 30: 0-1. Stroia pierde ușor o minge la A. VASILE care pătrunde în careu trecând și de Ianu II și înscrie în poarta goală 0-1.* MIN. 32: Brujan degajează de pe linia porții o deviere cu capul a lui Stroia. MIN. 34: Turdean reține "capul" lui Panescu. MIN. 35: șut al lui Căprariu peste poartă. MIN. 39: Turdean reține la rădăcina barei capul lui Stroia. MIN. 50: Marinescu șutează cu mult în afara cadrului porții în loc să centreze unui coechipier mai bine plasat. MIN. 50: I. Stoica pătrunde singur dar șutează alături. MIN. 66: Brujan din 10m șutează puțin pe lângă poartă. MIN. 73: Ghindaru ia mingea de la Roșu, dar singur cu Ianu II șutează milimetric alături. MIN. 79: Turdean parează lovitura din 6m cu capul al lui Doană. MIN. 80: centrare Ghindaru și A. Vasile singur cu Ianu II reia cu capul lângă bara laterală - afară. MIN. 82: Doană aflat la 1m (un metru) de poarta goală trimite... peste bara transversală. MIN. 86: Turdean reține ușor "capul" lui Szijj din 6m. MIN. 89: [illegible]

CSM REȘIȚA - ICIM BRAȘOV 0-1 (0-1)

Stadion "Valea Domanului", teren bun, timp frumos, spectatori 400.
Arbitri: I. Moise - M. Sandu, G. Mihalache (toți trei din Buzău).
Observator: Mircea Axente (Arad).
Cartonașe galbene: Panescu, Căprariu, I. Stoica, Sala.
C.S.M.: Ianu II - Serban - Cojocaru (57, Lupu), Căprariu, Panescu (cpt.) - IANU I, Stroia (51, Roșu), Doană, Marinescu - SZIJJ, Ciucur.
Antrenor: Mircea Chivu. Pe bancă: Bosca, Vasiu, Cepoi.
I.C.I.M.: TURDEAN - I. STOICA (cpt.) - BRUJAN, ACHIM, Ologu - G. Pană, GHINDARU, Sala, Petruș (84, Nan) - R. Iliescu (46, Keresztes), A. VASILE.
Antrenor: Adrian Furnică. Pe bancă: Cernica, Chiric, Negoiță.
Jucătorul meciului: GHINDARU.

● Cine ar fi crezut că după draw-ul, din etapa trecută, reușit la Brașov, la Tractorul, reșitenii vor fi învinși acasă de o altă "brașoveană", mult inferioară concitadinei sale. În plus, oaspeții au acuzat sâmbătă, în "Valea Domanului", lipsa titularilor Fekete și Dudău. ● Prima repriză a fost net dominată de gazde, dar pasele prin deviere și artificiile gratuite n-aveau cum să aducă goluri ci, cel mult, să ne facă să credem că reșitenii și-au subapreciat adversarul. ● Nici după gol, gazdele nu s-au trezit, sperantele de egalare - de victorie ce să mai vorbim! - diminuându-se cu trecerea timpului. ● În minutul 29 diferența la "adevăr" între cele două echipe era de 6 puncte (-3 față de -9), după meci ambele echipe au "atins" același -6. Avantaj I.C.I.M. datorită meciurilor directe! ● Ne-a fost dat să vedem o ratare demnă de analele fotbalului, în min. 82, când Doană, după o combinație Szijj-Ciucur, a reluat peste dintr-o poziție în care tot orizontul lui fotbalistic a fost "acoperit" de poarta brașovenilor! ● Și ca să nu dăm vina numai pe jucători, să spunem că zeița Fortuna care i-a ajutat pe reșițeni la Alba-Iulia, Corvinul și Tractorul și-a cam întors fața, iar... antrenorii reșiteni n-au mai auzit aplauze la scenă deschisă de la meciul cu Jiul (3-0). ● De data aceasta au fost pentru brașoveni. ● Urmează două meciuri afară și dacă roș-negrii nu vor "aduce" nimic se pot trezi la... baraj.

PETRU FUCHS

Doană ratând ocazia anului,

JUCĂTORUL MECIULUI

AUREL GHINDARU

"Mă bucur că azi, atât eu cât și colegii mei, am fost în "vână". Sunt extrem de fericit că am câștigat, așa poate vom evita barajul! Jocul a fost pregătit cu multă știință de antrenori, la care am c u p l a t perfect și noi. Azi am răzbunat ghinioanele din meciurile, mai ales cele de acasă, când, ca un făcut, mingile nu au vrut să intre în poartă. Dacă dvs. ați considerat că am jucat cel mai bine asta înseamnă că la rândul meu atribui tot succesul colegilor de echipă, noi reprezentând

CEVA SCÂRȚÂIE LA C.S.M.

Deși clubul și-a achitat obligațiile față de jucători, ceva nu e în regulă la C.S.M. După egalul de acasă cu CFR Timișoara, jucătorii nu au fost penalizați, urmând ca ei să-și spele păcatele recuperând măcar un punct la Brașov, cu Tractorul, ceea ce s-a și întâmplat. Numai că cineva le-a promis jucătorilor o primă de 150.000 lei pentru punctul de la Brașov, iar acel "cineva" nu a mai avut banii respectivi. Unii explică eșecul cu ICIM tocmai din această cauză...

"SCENARIU" POLIȚIST?

Pentru amatorii de romane polițiste sau de rebusuri vă oferim o ipoteză legată de rezultatul jocului CSMR - ICIM: în noaptea de vineri spre sâmbătă, la orele 0, 30, lângă liceul Traian Doda din Caransebeș a staționat mașina cu numărul BV - 02 - NNP, care apoi a pornit cu 100-120 km/h spre Reșița. O fi mers omul la rude, la Moldova Nouă?

DUPĂ RĂZBOI

ADRIAN FURNICĂ: *"Nea-m luptat din primul până-n ultimul minut pentru aceste extrem de valoroase puncte pe care le așteptăm cam de multă vreme. În acest retur echipa n-a prea dat satisfacție, dar se pare că apelul făcut de mine înainte de meci a fost recepționat așa cum trebuie de băieții mei. Le mulțumesc călduros! A fost o bătălie între un atac masiv, care a abuzat însă de mingi înalte și o linie de apărare care a dat deplină satisfacție. În plus, contraatacurile noastre au pus probleme apărării reșitene."*

MIRCEA CHIVU se afla "prăbușit" pe o bancă în vestiarul gazdelor. Fiind imediat "după război" și poate grav "rănit", nu l-am interpelat, așteptând totuși să declare mai târziu că războiul nu e încă pierdut. A fost doar o bătălie în care și-a dat seama de adevăratul potențial al CSMR-ului.

CELELALTE REZULTATE

UNIREA DEJ - CORVINUL 3-1: Albu (25 și 39), Tanca (81) - Gabor (76).
METROM - JIUL PETROȘANI 2-1: Pălăcean (30), Luca (52) - Mangalagiu (89).
F.C. IEELIF - UNIREA A.I. 2-1: Niculescu (8), Goiceanu (39) - Cr. Stoica (43)
PHOENIX - A.S.A. 1-0: Fl. Mureșan (73).
ARMĂTURA - TRACTORUL 2-2: Munteanu (33 și 67) - Isăilă (18), Gal (63).

DOUĂ SCHIMBĂRI INSPIRATE

FILMUL MECIULUI

MIN. 5: Bărcăuan pătrunde în careu, dar este blocat de Jianu. MIN. 11: șut al lui Erdei, puțin lângă. MIN. 17: centrare Simcelescu, Florescu un "stop" defectuos, la marginea careului advers. MIN. 18: Toderaș, de la 16 metri, șut razant cu bara. MIN. 23: la o angajare în adâncime a lui Erdei, Bărcăuan reia, fără preluare, la vinclu, "scoate" în corner Chimiuc. MIN. 37: șutul lui Bundea este deviat. *MIN. 40: 1-0, Bundea pătrunde din propria jumătate de teren, și înscrie cu un șut puternic, la semiînălțime, de la marginea careului mare.* MIN. 50: Simcelescu, singur la 8 metri de poartă, reia imprecis. MIN. 56: acțiune personală Bundea, finalizată peste poartă. MIN. 57: Pavlov, din poziția unei veritabile extreme, întoarce un balon pentru Perdei, iar acesta trimite mult peste poartă. *MIN. 68: 1-1, Gligorovici îl pune în cursă pe noul intrat Petre, acesta marchează cu un șut sec, pe lângă portarul ieșit.* MIN. 73: Farcău reia chiar în brațele lui Chimiuc, fiind singur, în mijlocul careului. MIN.75: Erdei execută periculos o lovitură liberă, dar Chimiuc e la post. *MIN. 78: 1-2, o fază oarecum asemănătoare cu cea a golului egalării, combinație Pavlov - Petre, primul înscrie plasat.* MIN. 80: la centrarea lui Borza, Farcău reia prea lung mingea, care iese în Aut. MIN. 85: Borza îl lovește pe Gligorovici fără balon și este eliminat (în prima fază faultase, totuși mijlocașul ceferist). MIN. 88 și 89: lovituri libere, identice, executate de Erdei și apărate de Chimiuc. MIN. 90: , Bundea, șut din careu, deviat.

FC BIHOR - CFR TIMIȘOARA 1-2 (1-0)

Stadion FC Bihor, spectatori 700, teren excelent, timp frumos.
Arbitri: T. Boroianu (Ploiești) - P. Păunescu, G. Mosor (Rîmnicu - Vîlcea).
Observator: Aurel Coroianu (Cluj)
Cartonașe galbene: Foale, C. Bodea, Simcelescu, Gongolea, Petre, Gligorovici
Cartonaș roșu: Borza (min. 85).
F.C. BIHOR: Ș. Bodea - Borza, Ciocan, C. Bodea., Costea - Toderaș, BUNDEA, ERDEI, Gongolea - Domokoș (70, Farcău), Bărcăuan.
Antrenor: Viorel Abrudan. Pe bancă: Petre Nic., Jiroș, Pantea, Luput.
C.F.R.: D. CHIMIUC - Artimon - Jianu, PAVLOV, Himcinschi, FLORESCU - Otiman (54, PERDEI), Mănăilă, GLIGOROVICI - Foale (60, PETRE), Simcelescu.
Antrenor: Gh. Chimiuc. Pe bancă: Boldor, Bujor, Ianoșev.
Jucătorul meciului: PAVLOV.

Florescu și Gligorovici - forța de stânga a CFR-ului.

O victorie meritată, obținută la capătul unui meci greu. ● Gazdele aveau, de marți, o nouă garnitură de antrenori: V. Abrudan, M. Ciocan. ● Și 6 jucători scoși din lot: Sorin și Vasile Pop, Ulici, Sălăjean, Pap, Ușvat. ● A debutat în divizia A Bărcăuan, fost component al lotului UEFA '96. Din păcate pentru el, cu stângul. ● Pe partea dreaptă a apărării timișorene o mutare previzibilă: Jianu. ● Prima repriză a aparținut gazdelor, care au avut în Bundea un excelent coordonator de joc și finalizator. ● Schimbările antrenorului Chimiuc (mai ales introducerea lui Petre Narcis, gol și pasă de gol), au decis rezultatul. ● Pe lângă faza de apărare, Brani Pavlov a fost, de mai multe ori, prezent și în cea de atac, un fapt mai puțin obișnuit! ● El se află la al patrulea gol, în patru etape consecutive. ● Printre spectatori - Costică Ștefănescu și Ioan Igna, aflați în drum spre Baia Mare.

ALEXANDRU BANU

JUCĂTORUL MECIULUI

BRANIMIR PAVLOV

"Cu toate că FC Bihor a jucat cu o formație modificată, părerea mea este că a fost un meci greu, mai ales în prima repriză. Au condus cu 1-0, dar, după pauză, ne-am mobilizat cum trebuie și am reușit 2 goluri. Arbitrajul a fost bun. Jocul echipei noastre, de asemenea. Din nou am reușit să dăm 2 goluri "afară". Am dorit foarte mult această victorie, toți băieții au dorit-o, sunt foarte mulțumit că s-a realizat și că am dat acest gol, al doilea, cu care am făcut 2-1!"

DUPĂ RĂZBOI

GH. CHIMIUC (antrenor CFR): *"Am aflat din "Sportul Românesc" și din ziarele locale din Oradea că au dat afară 5 jucători, plus antrenorul. Se știe că o schimbare în timpul campionatului poate să aducă un plus de ambiție, un reviriment în rândul celor rămași. Era să cădem în capcană: ziceam că vom avea în față jucători fără experiență. Dar, s-a văzut, în prima repriză au jucat cu ambiție mare și ne-au condus cu 1-0. La pauză le-am spus jucătorilor mei să renunțe la jocul static, practicat până atunci. Trebuia să fac cele 2 schimbări. Fără ele, nu cred că învingeam, pentru că Otiman și Foale au prins o zi slabă, nu știu din ce cauză. Felicit echipa pentru dăruire, mai ales pentru ultimele 30 de minute!"*

"Noi legitimăm, nu... triem!"

Miercuri, 10 mai, pe stadionul Politehnicii, va avea loc un nou trial cu tinerii jucători din divizia C-Timiș. De această dată vor juca două selecționate între ele. Interesant este că doi dintre jucătorii care au fost selecționați pentru primul trial organizat de Poli, acum trei săptămâni, Panaitescu și Militaru (ambii de la Auto FZB), au fost legitimați de... CFR. Sava Simcelescu, președintele clubului feroviar a prezentat, joi, mass-mediei timișorene, contractele celor doi declarând: *"Noi legitimăm, noi nu triem!"*

Cârțu îl vrea pe Artimon

Așa cum scriam în numărul trecut, liberoul CFR-ului, Alin Artimon a fost la București să dea... probă de joc la Rapid. Din cei 5-6 jucători care au "concurat" pentru postul de libero al echipei din Grant, singur Alin a corespuns exigenței antrenorului Sorin Cârțu. Se pare însă că Sava Simcelescu nu prea e dispus să-i dea lui Artimon transferul... Dinspre Poli vine o ofertă. Costică Rădulescu, după ce l-a reprofilat pe Macavei ca libero, este în căutarea unui stoper de marcaj. Pe Bulevardul Regele Ferdinand se vehiculează tot mai des numele lui Tibi Csik!

MINICRONICA OBIECTIVA

CFR CLUJ - GLORIA REȘIȚA 3-2 (1-0)

Echipa reșițeană a fost învinsă pentru a treia oară în deplasare cu același obsedant scor: 3-2. Începând jocul în formula: Fekete - Kapornyai - Tuluc, Brici, Veche - Decuseară, Dacica, Chiș, Beloia - Marcu, Ciornei, formația reșițeană s-a văzut net dominată în prima repriză, în care gazdele au deschis scorul în minutul 21 prin Iepure, care a înscris după o lovitură liberă de la 22m, mingea deviind din zidul reșitean. În minutul 58, Marcu a reușit egalarea după o pătrundere în careul advers, urmată de un șut necruțător din unghi, de la 10m. După ce gazdele iau din nou avantaj (Dulca, min. 80) în minutul 84 inimosul Brici reia în poartă o minge respinsă de portar, după un corner bine executat de Veche. Când mai erau 120 de secunde de joc, același Dulca marchează golul victoriei gazdelor, într-un meci în care agonia și extazul au fost mereu alături. A arbitrat foarte bine C. Vădana din Piatra Neamț, îndeaproape "observat" de Gh. Ene din București. (P.F.)

PRIVIND ÎNAPOI ȘI... ÎN PERSPECTIVĂ

CORVINUL - POLI TIMIȘOARA

1976-77	1-0	- liga I
1977-78	2-0	- liga I
1978-79	3-1	- liga I
1980-81	4-0	- liga I
1981-82	3-2	- liga I
1982-83	3-0	- liga I
1984-85	2-0	- liga I
1985-86	4-0	- liga I
1987-88	2-1	- liga I
1989-90	3-1	- liga I
1990-91	1-0	- liga I
1991-92	1-3	- liga I

ASA TG. MUREȘ - CSM REȘIȚA

1974-75	2-1	- liga I
1975-76	4-0	- liga I
1976-77	1-0	- liga I
1977-78	4-1	- liga I
1989-90	0-0	- liga a II-a
1990-91	0-0	- liga a II-a

GLORIA REȘIȚA - PHOENIX BAIA MARE

1993-94	3-1	- liga a II-a

CFR TIMIȘOARA - UNIREA DEJ
nici o confruntare directă în ultimii 20 de ani

CLASAMENT A II

	TOTAL						ACASĂ					AFARĂ					ADE -VĂR
POLI	28	21	5	2	71-16	68	15	14	0	0	56-4	14	7	5	2	15-12	+26
CORVINUL	28	17	4	7	65-29	55	14	13	0	1	47-7	14	4	4	6	18-22	+13
TRACTORUL	28	14	7	7	40-26.	49	14	11	3	0	28-5	14	3	4	7	12-21	+7
CFR TMȘ.	28	14	6	8	42-31	48	14	11	3	0	33-9	14	3	3	8	9-22	+6
JIUL PETR.	28	14	1	13	51-44	43	14	11	0	3	38-10	14	3	1	10	13-34	+1
METROM	28	13	2	13	28-29	41	15	12	1	1	22-3	14	1	1	12	6-26	-1
GAZ METAN	28	12	4	12	35-30	40	14	11	1	2	27-5	14	1	3	10	8-25	-2
UNIREA DEJ	28	12	4	12	39-37	40	15	11	1	2	29-13	14	1	3	10	10-24	-2
GLORIA	28	12	4	12	34-37	40	13	11	2	0	22-6	15	1	2	12	12-31	+1
CSM REȘ.	28	10	9	9	24-27	39	16	8	6	1	20-5	13	2	3	8	4-22	-6
ASA	28	10	8	10	38-35	38	14	10	4	0	33-11	14	0	4	10	5-24	-4
IEELIF	28	11	5	12	38-42	38	15	10	3	1	34-11	14	1	2	11	4-31	-4
UNIREA A.I.	28	11	4	13	29-27	37	14	10	2	2	24-7	14	1	2	11	5-20	-5
ICIM	28	11	3	14	28-30	36	14	9	2	3	20-8	14	2	1	11	8-22	-6
FC BIHOR	28	11	3	14	39-42	36	15	10	1	3	29-10	14	1	2	11	10-32	-6
CFR CLUJ	28	8	5	15	35-54	29	15	8	3	3	22-12	14	0	2	12	13-42	-13
PHOENIX	28	6	7	15	15-49	25	15	5	6	3	13-9	14	1	1	12	2-40	-17
ARMĂTURA	28	2	5	21	17-83	11	15	2	5	7	13-23	14	0	0	14	4-60	-21

ETAPA VIITOARE

(13 mai): CFR Tmș. - Unirea Dej; Gaz Metan - FC IEELIF; Corvinul - Poli; Unirea A.I. - Metrom; Jiul Petroșani - CFR Cluj; Gloria Reș.- Phoenix; Tractorul - FC Bihor; ASA - CSM Reșița; ICIM - Armătura.

REZULTATE A1

F.C. Vâlcea - Rocar Buc. 3-1; Cetatea Tg. Neamț - Bucovina Suceava 3-0; Dacia Pitești - Poiana Câmpina 4-3; Constant Galați - Steaua Mizil 2-0; Flacăra Moreni - Gloria Buzău 0-0; Callatis Mangalia - Selena Bacău 0-3; Faur Buc. - Dacia Brăila 1-1; Portul C-ța - Polit. Iași 1-0; Metalul Plopeni - Acord Focșani 0-2.

În clasament: 1. Selena Bacău 64p. (58-19); *2. Dacia Brăila 59p.* (61-20); *3. Polit. Iași 49p.* (51-26)... *16. F.C. Vâlcea 31p.* (29-42); *17. Flacăra Moreni 29p.* (30-42); *18. Callatis*

ECHIPA BANATULUI etapa a XI-a

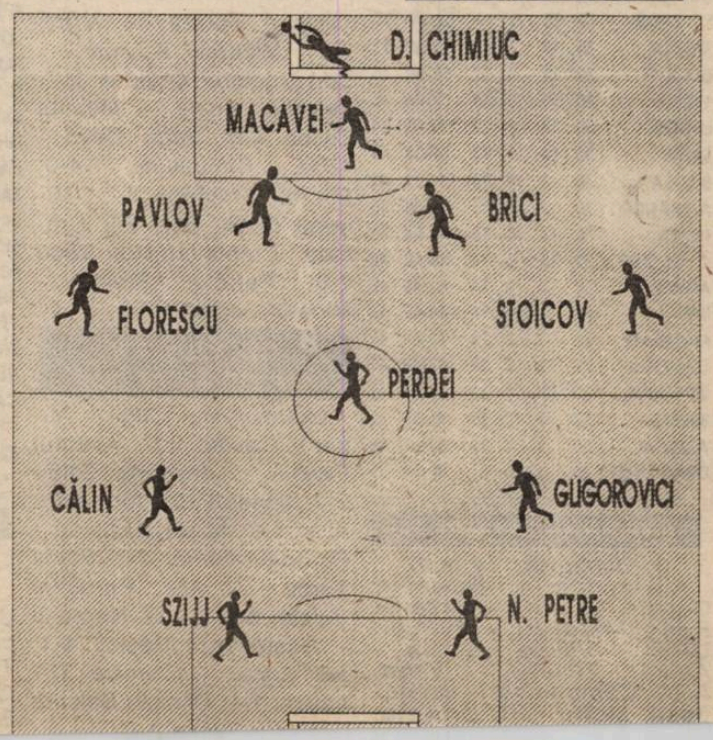

Nu-i vestiaru' seif de bancă...

■ *SI TOTUSI, LUI CONTRA I S-AU DAT DESTULE SANSE!* Săptămâna trecută, Cosmin Contra, însoțit de tatăl său, s-a prezentat la clubul Poli pentru a cere transferul la "U" Cluj, formație interesată de achiziționarea lui. Antrenorul Costică Rădulescu a căzut de acord cu această mutare, puțin supărat că tânărul jucător timișorean nu joacă tocmai ceea ce își dorește el. S-au împotrivit însă acestui transfer conducătorii alb-violeților. Deci, deocamdată Contra a rămas pe loc. Oricum, fundașul alb-violeților nu prea are motive să fie nemulțumit de antrenorul Rădulescu, deoarece nea Costică l-a folosit până acum în 24 de meciuri din cele 28 de etape scurse de la începutul campionatului!

■ *MARCĂ S-A SĂTURAT DE GLORIA.* Sandu Marcă este foarte supărat pentru faptul că a fost transferat la echipa CFR Caransebeș. Într-un interviu acordat televiziunii locale, TERRA - SAT, jucătorul reșițean a afirmat: *"Am făcut suficient pentru acest club și nu meritam un astfel de tratament. Din vară nu voi mai îmbrăca tricoul Gloriei, sub nici o formă. Toată lumea știe că în acest retur am mimat doar că jucăm fotbal. Corabia Gloriei a luat apă și va mai lua. Am semnat pentru CFR Caransebeș din respect pentru d-nii Silvășan și Ardelean, care mi-au promis condiții de joc care-mi convin".*

Și astfel, cum foarte bine a sesizat agentul nostru, trio-ul din Brastavățu Olt s-a despărțit. Iulică Pătru a urcat în Divizia națională, Sandu Marcă a coborât în Divizia C, iar Florescu Marcu a rămas la Gloria!

■ *DOAR UN SINGUR TRICOU ORIGINAL!* După meciul Poli - Gaz Metan, majoritatea jucătorilor timișoreni au apărut în tricourile unor celebre echipe naționale și de club. Frumoase, nimic de zis, dar nici unul original. La un moment dat a apărut și Mugur Gusatu în tricoul lui P.S.V. Eindhoven. Întrebat de un agent de-al nostru, care tocmai trecea pe acolo, dacă e știft sau nu, Mugurel a replicat imediat: *"E original! L-am primit cu dedicație de la Gică Popescu."*

■ *ȘI LA REȘIȚA SE FURĂ CA-N CODRU!* Stupoare, sâmbătă în Valea Domanului, stadionul a fost complet izolat de restul lumii. Din punct de vedere al legăturilor telefonice. S-a enervat și agentul nostru, care nu putea să ne trimită dedesubturile. De aceea s-a hotărât să afle ce s-a întâmplat. Cu câteva zile înaintea meciului doi "telefoniști dibaci" au demontat cablul telefonic aerian care leagă stadionul de firul principal din stradă. După două zile, la anunțarea deranjamentului, cei de la ROMTELECOM au comunicat că n-au trimis pe nimeni să demonteze legătura! Nu trebuie să fi mare filosof ca să-ți închipui ce s-a petrecut, de fapt: doi "oameni de bine" au devenit mai bogați cu câteva kilograme de cupru!

■ *CINA CEA DE TAINĂ.* Masă rotundă sâmbătă seară la restaurantul Bulevard. Au fost prezenți ambasadori din partea celor două cluburi "prietene" Poli și C.F.R. Albvioletii au fost reprezentați de președintele Viorel Boit, Ion Cherciu și Traian Sencu, iar feroviarii de antrenorul Ghiță Chimiuc și maseurul Doru Miclăuș. Microfonul nostru instalat într-un coș de pâine a înregistrat doar declarația dlui. Boit: *"Nu mă interesează meciul cu CFR-ul. Ne-am atins scopul."* Desigur că necrutătorul microfon ar mai fi "prins" și alte replici interesante dar un ospătar mai puțin inspirat a luat coșul cu pâine și... adio dedesubturi! Totuși agentul nostru l-a zărit, în aceeași seară, pe vicele lui Poli, Stelian Anghel, trecând prin Piața Revoluției, fără a întoarce capul spre stânga!

AGENTURA

B3 Un cadou pentru antrenor

MINERUL ANINA - PETROLUL ȚICLENI 5-1 (2-1)

Stadion "Minerul", timp frumos, teren bun, spectatori cca 200.
Arbitri: G. Munteanu - C. Marinescu, L. Gugoraș (Târgoviște).
Cartonaș galben: Tunaru
MINERUL: Steiner (cpt.) (6, Avram) - Lazăr - Pereș, Ghideu, Iorga - CROITORU (59, Mosescu), COLȚA, CIUREA, Pascu - Lala, VUIA (53, Gomboș)
Antrenor: N. Chirilă. Pe bancă: Malița, Büle
PETROLUL: Balaec - Hîrșu (cpt.) - Gavrilă, Udrescu, Pîrvu - Andrei, GHEORGHE, Tunaru, Grama - GÂNGĂ, Mogoșanu.
Antrenor: C. Răducanu. Pe bancă: Bunea, Firan, Lăcătușu, Băluță, Sasoi.
Au marcat: VUIA (min. 2), stop pe piept și voleu din întoarcere; GÂNGĂ (min. 8), speculând o greșeală a lui Iorga; PASCU (min. 43), cu un șut din 3 m; COLȚA (min. 52), cu capul la o centrare a lui Pascu; CIUREA (min. 55), din penalty, la un fault al lui Andrei asupra aceluiași Ciurea; MOSESCU (min. 79), cu un șut de la 10 m, în colțul lung.
Jucătorul meciului: CIUREA

Un meci dominat de gazde care n-au avut nici o problemă din partea oaspeților. ● Gazdele mai puteau să înscrie dar Vuia, Iorga, Lala și Gomboș au ratat din poziții favorabile. ● Antrenorul Aninei împlinea 52 de ani, elevii lui făcându-i cel mai frumos cadou. ● Arbitraj fără probleme.

C. RĂDUCANU (antrenor "Petrolul"): *"Prima repriză a fost echilibrată, în cea de-a doua echilibrul rupându-se. Am crezut că la Anina se lovește dar nu-i adevărat. Îi respect."*

M. CHIRILĂ (antrenor "Minerul"): *"Cel mai frumos cadou a fost victoria și rezultatul de azi. Le mulțumesc din suflet elevilor mei."*

FLORIN NEMEȘ

B3 "Cuțitul" lui Cuțitoiu

ARSENAL REȘIȚA - MINERUL MĂTĂSARI 1-1 (1-0)

Stadion IMR, teren bun, timp frumos, spectatori 300.
Arbitri: Al. Oros (Satu Mare) - C. Caia (Tășnad), L. Dudaș (Baia Sprie).
Observator: M. Axente (Arad).
Cartonașe galbene: Șola, Marinescu II, Dumitru, Șolea, Steică, I. Vasile.
ARSENAL: C. BALACI - Chitucea - Păunescu, D. RADU, ZSIZSIK - Buda, Marinescu II, Bană (55, Tănăsie), DUMITRU - Cl. Balaci, Șola (cpt.) (65, Micu).
Antrenor: I. Florea. Pe bancă: Stoia, R. David.
MINERUL: Țapelea - P. DAVID - Timoc (46, CUȚITOIU), Steică, Șolea (cpt.) - Durlea, ANDRONESCU, V. Ionel, Alecu - I. Vasile, Paicu.
Antrenor: C. Trifu. Pe bancă: Muja, Grecu, Răducanu.
Au marcat: ZSIZSIK (min. 35) - șut de la 25m după o centrare de pe dreapta a lui Șola; CUȚITOIU (min. 57) din pasa lui Paicu, balonul deviat de un coechipier păcălindu-l pe C. Balaci.
Jucătorul meciului: ZSIZSIK

O remiză utilă doar oaspeților (cu -3 la adevăr) pentru că localnicilor victoria nu le-ar mai fi folosit la nimic. ● În prima repriză au dominat tunarii și pe lângă golul lui Zsizsik au mai irosit alte câteva ocazii favorabile. ● La reluare minerii au ieșit la joc și portarul C. Balaci s-a remarcat în câteva rânduri, apărând șuturile periculoase ale lui Paicu (min. 52 și 60) și V. Ionel (min. 55), iar golul primit nu i se poate imputa. ● În finalul meciului, Tănăsie, Cl. Balaci și Dumitru au irosit bune situații, care fructificate ar fi adus echipei lor o victorie de orgoliu.

PAUL BOCȘANU

B4 Toată lumea mulțumită

MOTORUL CFR ARAD - OLIMPIA SATU MARE 1-1 (0-0)

Stadion Motorul, timp frumos, spectatori 300
Arbitri: M. Bendeanu (Brașov) - M. Tudor (Făgăraș), N. Nanu (Brașov)
Observator: S. Surdan (Timișoara)
Cartonașe galbene: Porumboiu, Coraș, Arhilie, Iodi, Csenteri
MOTORUL CFR: Țapoș - CORAȘ - Porumboiu, Hidiș - Drida (69, Pap), Negrilă, Bulzan, Moghioroș, ARHILIE - Toderaș, N. SINESCU (82, Zăză)
Antrenor: M. Coraș Pe bancă: Pantiș, Adolf, Târlea
OLIMPIA: Suciu - M. PAUL - Teger (cpt), Kovacs, Iodi - FABIAN, L. PAUL, Tămășan, Nasztai (70, Csenteri) - Bencze, Bolba (64, Răcșan)
Antrenor: I. Vigu Pe bancă: Sabău, Chiriloaia, Szabo
Au marcat: N. SINESCU (55), care a reluat în poartă, din apropiere, o minge respinsă de Suciu, la o centrare cu capul a lui Negrilă; BENCZE (78), care a înscris cu capul, sus la colț, o minge centrată de L. Paul în urma unei lovituri libere.
Jucătorul meciului: L. PAUL

● Spre lauda lor, cele două echipe s-au angajat încă de la început într-o luptă pentru fiecare minge ● S-a jucat aspru, fără menajamente ● Rezultatul pare echitabil, dacă ar fi să ne luăm chiar și după marile ocazii ale partidei, una de fiecare parte: Toderaș a șutat din apropiere pe lângă poartă; Bolba a trimis cu boltă peste portar și Coraș a respins mingea cu capul de pe linia porții ● Arbitrajul nu a influențat rezultatul, cu toate că tușierii au avut câteva semnalizări anapoda, iar centralul M. Bendeanu nu a fost destul de ferm în luarea unor decizii mai ales în cazul unor faulturi grosolane.

Iosif Vigu (Olimpia S. Mare): *"În prima repriză am avut trei ocazii clare de gol pe care le-am ratat. În cea de-a doua repriză am primit un gol inadmisibil. Încă suntem în cărți."*

Ladislau Ghiță (Motorul CFR Arad): *"Joc echilibrat, rezultat echitabil."*

OVIDIU PĂCURARIU

B3 A fost cum ne-am așteptat

VULTURII LUGOJ - U.M. TIMIȘOARA 1-2 (0-1)

Stadion "Tineretului", timp frumos, teren bun, spectatori cca 200.
Arbitri: C. Pantea - D. Covaliu, Al. Naghi (toți din Oradea).
Observator: P. Tătar (București).
Cartonașe galbene: Cical, Copaci, Marian.
VULTURII: Ardeleanu - Podean (cpt.) - Miron, Cical, Aioanei - Copaci, Mitrache, Bădău, Ploscaru (72, Popovici) - Nițu, Rotariu.
Antrenor: Ilie Rotariu. Pe bancă: Baciu, Niță, Frunză, Oprescu.
U.M.T.: Urai - Kocisan - Răcelescu, Utvineant, Miclea (cpt.) - Radu (60, Dima), O. Popescu, Simedru, Deac (Samargi) - Bochiș, E. Marian.
Antrenor: O. Popescu. Pe bancă: Popovici, Tătar, Banu.
Au înscris: BOCHIȘ (min. 22), cu o lovitură de cap de la 6m; BOCHIȘ (min. 60), după o minge primită cadou de la Podean, respectiv NIȚU (min. 90), penalty.
Jucătorul meciului: -

Tot mai puțini spectatori vin la meci la Lugoj. ● Partidă fără istoric în urma căreia Lugojul ajunge la un neliniștitor -1 în clasamentul adevărului. ● După ce în două campionate Vulturii au remizat doar de două ori pe teren propriu, în acest retur au reușit "performanța" de a pierde trei meciuri și remiza o dată.

RAOUL SPILLER

B4 MINICRONICA SUBIECTIVA

FC Arad - Minerul Sărmășag 3-2 (0-2)

E. Gherghel: *"Joc de infarct în urma căruia cionsider că juniorii noștri au făcut un pas mare spre maturizare. Toate golurile partidei au fost fără dubii, chiar și penalty-ul care a decis victoria. Iancu a fost eliminat printr-o decizie justă a arbitrului. Au marcat: Volocaru și Câmpian (2, unul din 11m)".*

Echipa folosită de Fl. Domide: Fl. Mot (Sim) - V. Arman (Baciu) - Mogoșanu (Câmpian), Barna, Găman, Butunoiu - Abrudean, Bugariu, Iancu - Stefăligă, Volocaru. O.P.

CLASAMENT B3

MOTRU	30	20	2	8	74-33	62
CÎMPULUNG	30	19	3	8	58-23	60
FC DROB.	30	18	3	9	56-39	57
STOINA	30	17	1	12	52-39	52
DEVA	30	14	4	12	57-39	46
VIDELE	30	15	0	15	37-46	45
LUGOJ	30	13	5	12	41-35	44
SADU	30	14	1	15	39-35	43
BOCȘA	30	13	4	13	41-51	43
ALEXANDR.	30	13	4	13	35-45	43
ȚICLENI	30	14	1	15	43-54	43
C. DE ARG.	30	13	3	14	53-50	42
ANINA	30	13	3	14	42-42	42
UMT	30	13	3	14	44-49	42
MĂTĂSARI	29	13	2	14	43-34	41
CRAIOVA	30	13	2	15	49-42	41
ROVINARI	29	12	5	12	29-34	41
BERBEȘTI	30	13	2	15	46-55	41
ARSENAL	30	7	4	19	32-64	25
DRĂGĂNEȘTI	30	3	6	21	25-87	15

CELELALTE REZULTATE B3

Unirea Alexandria - Electronistul Curtea de Argeș 2-0; Mineral Rovinari - Constructorul Craiova 2-1; Petrolul Videle - Metalul Bocșa 4-0; Vega Deva - ARO Cîmpulung 4-0; Sportul Drăgănești - Minerul Motru 0-4; FC Drobeta - Metalurgistul Sadu 2-0; Petrolul Stoina - Minerul Berbești 2-0.

ETAPA VIITOARE B3

(duminică, 14 mai)

Alexandria - Rovinari; Constr. Craiova - Arsenal Res.; Mătăsari - Vulturii; UMT - Videle; Bocsa - Anina; Ticleni - Vega; ARO Cîmpulung - Drăgănești; Motru - FC Drobeta;

CLASAMENT B4

ZLATNA	30	23	1	6	82-23	70
OLIMPIA S.M.	30	18	2	10	73-40	56
SIGHET	30	17	4	9	53-25	55
LONEA	30	16	4	10	68-41	52
TÂRNĂVENI	30	16	4	10	59-41	52
CUGIR	30	16	0	14	48-39	48
ZALĂU	30	15	1	14	46-43	46
LUPENI	30	15	1	14	53-54	46
PAROȘENI*	30	16	1	13	46-47	45
SALONTA	29	14	3	12	36-37	45
URICANI	29	14	1	14	55-57	43
MOTORUL	30	13	3	14	51-43	42
FC ARAD	30	12	3	15	45-58	39
TURDA	30	11	4	15	51-53	37
VESTPETROM	30	11	4	15	43-63	37
SĂRMĂȘAG*	30	13	2	15	35-57	37
NEGREȘTI	30	11	3	16	37-71	36
CAVNIC	30	9	4	17	30-45	31
CPL ARAD	30	8	3	19	36-54	27
REGHIN	30	6	2	22	25-81	20

*) Echipe penalizate cu 4 puncte

CELELALTE REZULTATE B4

Metalurgistul Cugir - Minerul Cavnic 2-0; Avântul Reghin - Laminorul Zalău 0-2; Minerul Uricani - CPL Arad 5-0; Minerul Lupeni - Parângul Lonea 4-3; Sticla Turda - AS Parosșeni Vulcan 6-0; Oașul Negrești - Westpetrom Pecica 1-1; AS Sighet - Chimica Tîrnăveni 1-1; Olimpia Salonta

ETAPA VIITOARE B4

(duminică, 14 mai)

Cugir - Reghin; Zalău - Uricani; CPL - Motorul; Olimpia SM - Lupeni; Lonea - Turda; AS Parosșeni - Negrești Oaș; Vestpetrom - FC Arad; Sărmășag - Sighet; Târnăveni

Marți, 9 mai

13,00 și 19,00 - Eurogoluri - Eurosport
13,00 - FC St. Pauli - Hertha BSC (2 Bundesliga) DSF, înregistrare

Miercuri, 10 mai

10,00 La Coruna - Barcelona (camp. spaniol), DSF, înregistrare
18.00 Bekescsaba - Ujpest, TV Bp. 2, direct
21,15 Arsenal - Real Zaragoza, finala Cupei Cupelor, TVR 1 și RAIUNO, direct
00,00 Finala Cupei Cupelor, Eurosport, înregistrare

Joi, 11 mai

14,00 și 23,00 finala Cupei Cupelor, Eurosport, înregistrare

Sâmbătă, 13 mai

18.00 Kispest - BVSC Dreher, TV Bp. 2, direct
22,00 Campionatul spaniol, DSF, direct

Duminică, 14 mai

16,00 Rapid - Steaua (D.N.), TVR 1, direct
23,45 Campionatul italian, etapa 31, DSF, înregistrare

Luni, 15 mai

11,00 Campionatul italian, DSF, înregistrare
21,15 Fortuna Düsseldorf - Walfhof Mannheim (2 Bundesliga), DSF, direct
23,10 Campionatul spaniol, DSF înregistrare

** Nu răspundem pentru eventualele modificări ulterioare ale programelor.*

ROMICĂ TRIFAN

"Kaiserslautern îl vrea pe Panduru în locul lui Sforza"

Rep.: Romică Trifan, eşti în Germania de...

R.T.: Patru ani şi jumătate.

Rep.: În care ce ai făcut?

R.T.: Am jucat şi puţin fotbal, în liga a patra, deşi aici mă lăsasem deja. Am lucrat o vreme, diploma mea de subinginer fiind recunoscută în Germania. Până la urmă, mi-am dat seama că îmi doresc să lucrez în fotbal, pentru că la asta mă pricep mai bine.

Rep.: Acum un an de zile, consemnam în Vest Sport că ai venit la Timişoara în probleme de fotbal. Iată-te revenit. Bănuiesc cu aceleaşi probleme...

R.T.: Am venit acasă în primul rând pentru probleme de fotbal. Pregătesc terenul pentru vizita unui manager din Bundesliga...

Rep.: Mai cunoscut?

R.T.: E vorba de Rainer Geye de la Kaiserslautern, care vrea să-l urmărească sâmbătă (n.n. - dialogul a avut loc joia trecută) pe Panduru. Kaiserslautern este foarte interesat de achiziţionarea lui deoarece elveţianul Ciriaco Sforza pleacă la Bayern şi au nevoie de un conducător de joc.

Rep.: Cum de te ocupi tu de această afacere?

R.T.: Am început de câtăva vreme să lucrez pentru un grup de avocaţi elveţieni care se ocupă de transferuri de jucători şi ei sunt cei care încearcă să intermedieze trecerea lui Panduru la Kaiserslautern.

Rep.: Prin presa română s-a scris despre posibilul transfer al lui Panduru la Benfica...

R.T.: Benfica a tratat doar cu Steaua. Panduru nu a primit nici o ofertă concretă de la portughezi. E adevărat că el înclină spre Benfica, de aceea merg să vorbesc cu el şi, după meci, se va întreţine şi cu managerul german.

Rep.: Planuri privind implicarea în fotbalul timişorean nu ai? Bănuiesc că marea ta dragoste rămâne CFR-ul...

R.T.: Acolo am crescut, pe zgura de pe terenul doi şi în fumul de locomotive. Am fost la CFR, cu mici întreruperi, 12-13 ani! De câte ori vin în Timişoara mă duc la stadionul de la Gara Mare. În caz că voi lucra în stil mai mare, am intenţia să îi ajut cu ce pot. Echipament şi... altele.

Rep.: Transferuri?

R.T.: Şi cu transferuri. Sunt în tratative cu Liga jucătorilor profesionişti din Germania, care vrea să se implice în transferuri. Deci sunt în tratative să devin reprezentantul acestei ligi în România. În această treabă de manageriat sportiv eu am încercat, la început, să lucrez pe cont propriu. Dar e foarte greu să fii de unul singur...

Rep.: Să câştigi încredere?

R.T.: Şi asta. Concurenţa e mare, piaţa e arhiplină. De un an, în Germania, ligile permit ca această ocupaţie de a intermedia transferuri o poate avea oricine! Licenţa o poate obţine şi un bucătar! E o aglomeraţie ca-n tramvai! Aşa că echipele mari sunt suspicioase şi preferă să lucreze cu oameni care şi-au făcut deja un nume. De aceea i-am contactat pe aceşti elveţieni care sunt activi din Japonia până în Anglia!

Rep.: Ce transferuri ai realizat deja?

R.T.: Tocmai le-am reînoit contractele lui Ciucă şi lui Buţerchi. Deasemenea, pentru portarul Todericiu, care până acum a apărat la Kickers Offenbach, sunt în tratative cu un club de liga a doua. Am avut şi nereuşite. Pe Calafeteanu l-am dus la Uerdingen, dar n-a reuşit. Pe Ulici l-am dus în Belgia, dar transferul nu s-a perfectat...

Rep.: Cum vezi, privind din afară, să spun aşa, fotbalul timişorean?

R.T.: Am impresia că după o perioadă de recul este în revenire.

A consemnat
DUKI POPOVICI

goal trotter

■ Diego Maradona doreşte să se retragă din postul de antrenor al echipei Racing Club Buenos Aires, şi să revină pe gazon, odată cu luna septembrie, când îi va expira suspendarea pentru dopajul de la World Cup.

■ Arbitrii greci au boicotat etapa de campionat de duminică, în semn de protest faţă de agresarea violentă, pe stradă, a arbitrului Fillipos Bakos, de către fani ai echipei AEK. Bakos oficiase recent la centru finala Cupei, Panathinaikos - AEK, câştigată de prima echipă.

■ Un olandez (Pierre van Hooydonck), un australian (Craig Moore) - autogol, şi un albanez (Rudolf Vata) au marcat în derby-ul Glasgow-ului: Celtic - Rangers 3-0! În derby-ul retrogradării: Aberdeen - Dundee United 2-1 (Dodds, D. Shearer - Winters). Înaintea ultimei etape, Aberdeen ocupă penultimul loc, de baraj cu locul 2 din "B", cu 38p., iar Dundee Utd. este pe ultimul loc, retrogradant, cu 36p. În ultima etapă: Falkirk - Aberdeen (oaspeţii au nevoie de un egal pentru a prinde barajul) şi Dundee Utd. - Celtic.

■ Fostul antrenor al Ţării Galilor, Terry Yorath, va fi antrenorul Libanului la Jocurile Pan-Arabe din 1996 şi la Jocurile Asiei.

■ Steaua Roşie Belgrad - Partizan 2-1 (0-0): Kovacevici (84), Stojkovski (90) - Bjekovici (75), în al 100-lea derby belgrădean, pe Beogradska Maracana - arhiplin (85.000 spectatori). La conferinţa de presă, Ljupko Petrovici (antrenor Steaua Roşie) i-a declarat următoarele corespondentului nostru special la meci, Călin Păltinean: ***"Astă-seară am câştigat şi cu noroc, marcând ambele goluri în final, pe greşelile lui Partizan, care de altfel a dominat meciul. Zvezda nu a evoluat tocmai cum ne aşteptam..."***, dar, spunem noi, e campioană, având 5 puncte avans, cu 4 etape înaintea finish-ului.

■ În grupa 8 a preliminariilor C.E. Anglia '96, Rusia - Insulele Feroe 3-0 (0-0).

■ Beşiktaş (antrenor Christoph Daum) este campioana Turciei.

■ Glasgow Rangers şi Lazio au convenit la 4,5 milioane lire sterline suma de transfer a lui Paul Gascoigne!

goal trotter

BOEMA NOASTRĂ
CAFENEAUA FOTBALULUI
(De Paşti, pistoalele au fost înlocuite cu ouă roşii)

Întreruptă de Sfintele Sărbători de Paşti, din motive... ancestrale, Cafeneaua fotbalului a redemarat cu ocazia fostei zile a tineretului, 2 mai, având un naş pe măsură, pe profesorul ADRIAN DAMŞA, directorul OJTS.

Invitatul naşului a fost la fel de mare, ***Cristofor "Cristi" Alexiu***!

Din păcate, participarea a fost mai puţin numeroasă. Cel puţin din partea presei. N-am văzut nici o cameră de luat vederi! Aceeaşi presă care se înghesuie joia la conferinţele de presă ale CFR-ului şi ale Politehnicii... Unde, e adevărat, băutura şi gustările sunt gratuite. Sau, mă rog, intră în protocol... Şi, să nu uităm, reprezentanţii celor două cluburi divizionare "A" au strălucit, din nou, prin absenţă!

Toţi cei care n-au fost au pierdut mult!

Pentru că dl Cristi Alexiu, fost component al Ripensiei Timişoara, a prezentat o colecţie impresionantă de documente ale acelor vremuri de glorie ale fotbalului timişorean, albume, trofee, fanioane, plachete, toate susţinute de amintiri veridice, prezentate cu deosebită vervă pentru cei 74 de ani pe care-i poartă cu demnitate şi mândrie sportivă.

Şi pentru că, prin eforturile lui Nicolae "Nixe" Secoşan, am mai avut un oaspete deosebit. Din America! Pe Mircea M. Ionescu! M.M.I.-ul! Marele comentator şi ziarist - de acum american - suporter al... Politehnicii, care, după spusele lui ***"nu a părăsit ţara ci... sistemul"***. Pe scurt Mircea M. Ionescu a povestit "aventura" apariţiei în S.U.A. a unui ziar editat în limba română, acum deja cunoscutul ***"Lumea noastră, lumea sporturilor"***

Deci, dragi prieteni ai "Cafenelei", vă aşteptăm azi (marţi) seara, 9 mai, de la ora 19, la "salonul roşu", la C.O.S. Naş: Alexandru "Bata" Feniaţ. Invitaţi surpriză!

LA CAFENEA NU SE FAC INVITAŢII NOMINALE. VIN TOŢI CEI CARE IUBESC FOTBALUL ŞI TIMIŞOARA!!

"Cafeneaua" e la a opta ediţie. Până acum a fost:

14.03. Deschidere oficială. Naş: Jackie Ionescu.
21.03. Consolidarea... programului. Naş: Nicolae Secoşan.
28.03. "Presa la zid". Cea mai vizitată... cafenea. Naş: Adrian Chiseliţă.
04.04. Naş: Octavian Foale. Invitaţi: Simion Andreescu, Ion Pătraşcu şi Florin Mierea.
11.04. Naş: Laza Knejevici. Invitaţi: Nicolae Reuter, Braţika Feniaţ, Helmuth Duckadam.
18.04. Naş: Florin Iacob. Invitat: "Cici" Manolache.
02.05. Naş: Adrian Damşa. Invitaţi: Cristofor Alexiu, M.M. Ionescu.

H.C.

S.C. GRUP NAGORA S.R.L.
Str. Simion Bărnuţiu nr. 6 (Piaţa Badea Cârţan) tel. 096-208594-208953 fax. 056-208992
MATERIALE DE CONSTRUCŢII
LA CELE MAI BUNE PREŢURI

CONCURS FOTBAL VEST pentru... ORIENT

Cu 2000 de lei puteti vizita Istanbulul!

Câştigătorul concursului din luna aprilie este dl. **MOLNAR GIULIANO**, din Arad, Str. Predeal nr.18, Bloc 1A, Et.7, Ap.46, pe care-l rugăm să ne contacteze telefonic la 056-190.656, vineri, 12 mai, între orele 13-16.

Referitor la concursul din luna mai, vă reamintim că este suficient să încercuiţi răspunsurile corecte în toate cele 5 taloane şi veţi participa la tragerea la sorţi care vă poate trimite într-o excursie la Istanbul.

TALON 2 - mai

A. Care din vedetele enumerate mai jos a evoluat la clubul Inter Milano?

1. Antonio Cabrini
X. Karl Heinz Rummenigge
2. Giancarlo Antognoni

B. Cine a fost antrenorul echipei Politehnica Timişoara, când albvioleţii au reuşit frumoasa performanţă de a câştiga Cupa României, în 1980 (2-1 în finala cu Steaua)?

1. Costică Rădulescu
X. Angelo Niculescu
2. Jackie Ionescu

NU UITAŢI:
1. TRIMITEŢI CELE 4 TALOANE ÎNTR-UN SINGUR PLIC, DUPĂ ULTIMA APARIŢIE
2. ORICARE CITITOR POATE PARTICIPA CU UN NUMĂR NELIMITAT DE TALOANE

DANSIL TOURS

Organizează ✦ săptămânal (cu plecare în fiecare luni) **excursii în Turcia,** la Istanbul; ✦ de trei ori pe săptămână (marţi, joi şi sâmbătă) **excursii în Iugoslavia,** la Novi Sad, Sabac, Subotica, Belgrad, în funcţie de solicitări. **Înscrieri** zilnic, între orele 8-18, în **Timişoara,** Clubul Constructorul, str. Daliei nr. 13, tel. 056/194.590 şi în **Arad,** str. Grigore Alexandrescu nr. 36, tel. 057/212.919. Transportul se efectuează cu autocare Romtur.

MAGNET
ELECTRONIC MUSIC SHOP
Shirt
Servicii de imprimerie textilă
SANDRESS
unic importator
Krüger
Str. Paris nr. 2A F Tel/Fax 056/190.656, 190.128

C TIMIȘ

SUB SEMNUL NEPREZENTĂRII ELECTRICII, LA TOMNATIC

MODERN - UNIREA SÎNNICOLAUL MARE 1-1 (0-1)
Au marcat: Wucinger (80) - Oancea (26).
VALENTIN EPURAN (președinte Modern): *"Jucăm prost. Jucăm foarte prost. Jucăm bine când vindem meciurile. În rest, jucăm foarte prost!"*
Arbitri: C. Dobrisan - Ç. Macău, G. Todorescu. În min. 65, Onisa, de la gazde, a fost eliminat.

TIMPURI NOI GIARMATA - BANCOM COMLOȘU MARE 1-1 (1-1)
Au marcat: Barc (38) - Ungureanu (28)
EUGEN IERCU (antrenor Comloș): *"E un punct mare pentru noi, mai ales prin prisma moralului. De scor sunt putin nemultumit deoarece Süditu și Roșu au ratat victoria noastră în ultimele 5 minute. Oricum, nu ne lasă altii să retrogradăm!"*
Arbitri: M. Petcu - G. Nicola, I. Canea

LAMINORUL NĂDRAG - TIMIȘUL ȘAG 1-1 (0-0)
Au marcat: Buzdun (76) - Tritoiu (60).
VIOREL VIȘAN (antrenor Șag): *"Meci de vacantă în care echipa mea a stabilit un nou record de ocazii ratate! Remarc sportivitatea gazdelor care au evoluat la... Lugoj și prestația brigăzii de arbitrii."*
Arbitri: I. Manole - M. Bolgiu, P. Velcotă

VICTORIA LUGOJ - DACIA 4-2 (1-1)
"PINTO" VUSCAN (antrenor Dacia): *"Meci slab între două echipe slabe. Ne-au bătut la capitolul vointă. Cred că suntem retrogradati! Dar nu-i nimic! Facem altă echipă cu jucători legati doar de Dacia. Care vor să joace pentru Mehala! Nu mă voi încurca cu CFR-ul și cu Poli. Dacă-mi ies calculele repromovarea de la anul va fi doar o chestie de timp!"*
Arbitri: V. Igna - C. Făniță, M. Hanes

UNIREA PECIU NOU - AZUR 4-1 (1-0)
Au marcat: Trifoi (13), Tescu (65 si 81), Dide (90) - Jurcă (56).
VICTOR ȚIG (presedinte Azur): *"Meci destul de bun, pe care l-am dominat, dar am fost prinsi pe contraatac. La scorul de 1-1, când noi dominam, ni s-au accidentat ambii stoperi. Noi ne-am repezit la scorul ăsta peste ei, deoarece vroiam victoria, nu egal. Asteptăm în continuare jocul rezultatelor..."*
Arbitri: I. Lazăr - I. Frant, V. Milosoni

ELBA - AUTO F.Z.B. 0-5 (0-1)
Au marcat: Rancz (24 si 62), Mingea (49), Bichescu (61), Panaitescu (88).
TAVI FOALE (antrenor Auto FZB): *"Am spus că jucăm cinstit până la capăt. Îmi pare rău de Elba, dar copilul meu joacă la Azur. Am jucat pentru noi, dar am jucat și pentru Azur."*
Arbitri: D. Imireanu - I. Lăzărescu, D. Polk.

UNIREA TOMNATIC - ELECTRICA nu s-a disputat. Meciul trebuia să se dispute vineri după-amiază, la cererea echipei gazdă. Oaspeții n-au ajuns la Tomnatic, autobuzul care transporta echipa defectându-se la Becicherecul Mic.

DUKI POPOVICI

CLASAMENT

ȘOIMII TEXT.	30	20	3	7	78-37	63
DETA	30	18	7	5	67-23	61
ELECTRICA	29	18	4	7	67-32	58
ȘAG	30	16	8	6	50-20	56
NĂDRAG	30	14	6	10	54-44	48
OBILICI	30	15	3	12	59-56	48
AUTO FZB	30	14	3	13	55-37	45
TOMNATIC	29	13	4	12	48-43	43
MODERN	30	12	6	12	52-44	42
TEHNOLEMN	30	11	8	11	39-46	41
SANNICOLAU	30	11	5	14	42-56	38
PECIU	30	12	1	17	37-54	37
GIARMATA	30	11	3	16	34-52	36
COMLOȘ	30	10	4	16	39-47	34
ELBA	30	10	4	16	41-70	34
AZUR	30	9	4	17	38-64	31
DACIA	30	7	7	16	41-63	28
LUGOJ	30	5	5	20	27-80	20

ETAPELE VIITOARE

Marți, 9 mai: Tehnolemn - Modern; Deta - Tomnatic; Electrica - Soimii; Sînmartin - Lugoj; Dacia - Peciu Nou; Azur - Nădrag; Șag - ELBA; Auto FZB - Giarmata; Comlos - Sînnicolau.
Sâmbătă, 13 mai: Modern - Comlos; Sînnicolau - Auto FZB; Giarmata - Șag; ELBA - Azur; Nădrag - Dacia; Peciu Nou - Sînmartin; Lugoj - Electrica; Soimii - Deta; Tomnatic - Tehnolemn.

PRIMA ÎNFRÂNGERE PE TEREN PROPIU

TEHNOLEMN - FURNIRUL DETA 1-2 (1-1)

Stadion Tehnolemn, teren bun, timp frumos, spectatori 100.
Arbitri: S. Altmayer - Z. Gheorghiescu, C. Bălănescu.
Cartonașe galbene: Solomon, Nashuan
Cartonas roșu: Ghitoaica (min. 35)
TEHNOLEMN: COSTINEAN - SORESCU - Forga(46, Nashuan), Albert (cpt.), Holcz - Chezan, Cardoș, Boboc (75, Bolosin), PRIPAS - CORCOVEAN, Bledea.
DETA: CARAIVAN - Ghitoaica - S. Moldovan (65, Plustea), David, Bagia - CĂRPAN, C. Moldovan (73, Olăriu), Solomon, MITA - Cuvejdean (cpt.), Marganovici.
Au marcat: SOLOMON (min. 15), din penalty acordat pentru faultul lui Albert asupra aceluiaș Solomon; COROVEAN (min. 35), din lovitură liberă de la 18 metri, cu un șut înșelător în stânga lui Caraivan; MITA (min. 69), cu un șut de la 8 metri, după o combinație C. Moldovan - Solomon.
Jucătorul meciului: CARAIVAN.

● A fost un joc plăcut, curat, disputat într-o atmosferă de fair-play. ● Am consemnat numeroase faze de gol la ambele porti, gazdele având însă ocazii mai clare, doar interventiile sigure ale vesnic tânărului Caraivan sau barele (Sorescu - min. 8, Beldea - min. 58) s-au opus de fiecare dată. Ca să nu mai pomenim monumentala ratare a lui Corcovean, care a trimis peste bară de la numai 6 metri, cu poarta goală! ● Oaspeții, deși rămasi în 10, încă din min. 35 (fault clar al lui Ghițoaica în postură de ultim apărător, asupra lui Corcovean), s-au organizat bine (Marganovici a trecut în apărare), nerenunțând la atac, constienti că doar victoria îi poate mentine în cărți. ● Nu putem trece cu vederea travaliul lui Mita, precum si evolutia lui Pripas (ex-Furnirul), jucătorul care s-a zbătut cel mai mult din formatia Tehnolemnului, echipă care a pierdut primul joc în acest campionat, în Fratelia.

IONEL BUNGĂU (antrenor Tehnolemn): *"A fost un meci frumos, în care as vrea să-l remarc pe Caraivan, care a apărat foarte bine. Jucătorii nostri au ratat mult, uneori din pozitii extrem de favorabile. Arbitraj excelent!"*

SORIN CĂPSALI (organizator de competitii Furnirul): *"Meci extrem de greu, replică neasteptat de bună a Tehnolemnului. Prin travaliu si asezare în joc, am recuperat handicapul de om în minus. În plus, prin acest extraordinar Mita, am și marcat."*

SANDU USUSAN

EXPERIENȚA A DECIS...

ȘOIMII TEXTILA - OBILICI SÎNMART. SÎRBESC 3-1 (1-0)

Stadion "Șoimii", teren bun, timp frumos, spectatori cca 200.
Arbitri: I. Korec - I. Onaca și D. Ionescu
Cartonase galbene: Sziklay, Durigon, Dan Daniel, Icobiciu, Zamfirescu.
ȘOIMII: Sziklay - Draghici (cpt.) - MITA, KOVACS, Gligorovici - Tus, Paleacu (72, Cibi), PUIU MARIUS, BEZERCU - BRÎNDUSA, Vlad (74, Nicolici).
SÎNMARTIN: Kăluser - DAN DANIEL - Mîndru, Sorin Mihai, Cazac - Tăranu, Durigon, Boia (76, Poenaru), Filimon - ICOBICIU, Zamfirescu (70, Gaja).
Au marcat: KOVACS (min. 5), cu capul reluând din careul mic la un corner executat de Vlad; PUIU MARIUS (min. 55) cu un sut de la 17 m lateral stânga; VLAD (min. 69), din interiorul careului la o pasă a lui Brîndusa; SORIN MIHAI (min. 80) din penalty la un fault asupra lui Cazacu care plecase initial dintr-o pozitie clară de ofsaid nesemnalizată de la tușă.
Jucătorul meciului: KOVACS.

Sînmartinul nu a venit la Șoimii să facă figurație, ci dimpotrivă să producă marea surpriză. ● Asta s-a văzut de la început până la sfârșit prin jocul lor avântat, prin lupta pentru fiecare minge și nu în ultimul rând prin ideea tactică pe care o folosesc majoritatea echipelor în deplasare: fragmentarea jocului cât mai des posibil, oprind astfel circulația adversarilor. ● Acestui fapt și probabil unei oarecare menajări în vederea derby-ului de azi cu Electrica se datorează jocului mai slab al gazdelor. ● Câteva decizii ale arbitrilor au avut darul să încingă spiritele din teren și de pe băncile tehnice. Dacă la faultul lui Sziklay asupra lui Zamfirescu comis în postură de ultim apărător suntem de acord că nu trebuia arătat cartonașul roșu, inventia lui Draghici asupra lui Icobiciu în suprafata de pedeapsă opinăm că a fost fault. ● Victorie pe deplin meritată a gazdelor care azi cu Electrica și sâmbătă cu Deta își vor sustine adevăratele examene.

FLORIN MIEREA (antrenor "Șoimii"): *"Sunt mulțumit de rezultat. Ne-am menajat puțin pentru meciul cu Electrica deși mă surprind manifestările dinaintea jocului. Sper să contribuim cu toți la un spectacol fotbalistic corect."*

SANDU DUMITRAȘCU (organizator Sînmartin): *"Am pierdut pe greșelile noastre. Au fost mai buni, în timp ce noi am ratat câteva ocazii clare ei au marcat. Nu comentez arbitrajul."*

CIPRIAN URICAN

C News ● C News ● C News

La Șoimii Textila nu se poartă blugi!

Probabil că fotbaliștii de la Șoimii-Textila au rămas printre puținii fotbaliști care joacă (și) din plăcere. Pentru că, în timp ce jucători de la echipe din mijlocul clasamentului (și mai jos) primesc prime destul de substanțiale (pentru această ligă), ei au primit în acest retur doar patru prime! Pe care dacă le adunăm fac cât o pereche de blugi. Dar nu originali! faptul că 10 dintre ei au salarii nu schimbă prea mult situația ținând cont că "Șoimii-Textila" se află pe locul 1 și are ambiții de a juca în divizia "B".

Rugby-Fotbal Club Azur?

Cu toate că întreprinderea Azur a fost una dintre primele trecute la privatizare în cadrul FPP Timiș - Arad - Crișana, echipa de fotbal candidează la retrogradare, Victor Țig - zis Firnaiz, un incorigibil optimist, s-a decis să schimbe "profilul" echipei. De ce? Pentru că de o bună bucată de vreme, Azurul are o numeroasă "cavalerie ușoară" - cel mai bun exemplu, cuplul Boca - Meruneac, măsurând împreună cam 3 metri - iar Țig dorește o echipă masivă și luptătoare. Așa că s-a gândit să reprofileze echipa pe rugby, mai ales că este consătean (Semlac, lângă Gătaia) cu Ion Buruiană, fost rugbyst, actualmente membru în biroul secției de rugby de la "Universitatea".

Pumni în burtă și șuturi în fund

Surse neautorizate ne-au informat că la meciul Giarmata - Comloș (scor 1-1) au fost agresați arbitrii (nici nu-i de mirare, atâta timp cât jumătate din gardul care ar trebui să împrejmuiască terenul lipsește). În consecință, am luat legătura cu "centralul" partidei, Marius Petcu, care ne-a spus: *"În minutul 17, am anulat un gol al gazdelor, la semnalizarea de ofsaid a tușierului Iosif Canea. Am fluierat convins și eu că Sorin Sîrb se afla în poziție afară din joc. Recunosc faptul că am întârziat câteva secunde. Au urmat proteste. Canea mi-a spus că antrenorul Constantin Deliu i-a dat un pumn în stomac. Menționez că eu nu am văzut faza. Dl. Cumpănășoiu, președintele echipei din Giarmata a făcut ordine și i-a scos din incinta terenului pe cei care nu aveau ce căuta acolo. După meci, în timp ce treceam spre vestiare prin tunelul de sârmă, eu mergeam în față împreună cu tușierul Nicola, în timp ce Canea a rămas mai în urmă. El mi-a povestit ulterior că a primit un șut în fund de la un spectator. Asta a fost tot. În rest a fost o atmosferă foarte bună."*

Nu mai sunt bilete!!

Anunțăm și pe această cale că pentru derby-ul etapei de astăzi dintre Electrica și Șoimii Textila nu mai sunt bilete. Cei care nu și-au procurat mult râvnitul tichet pot apela fără griji la gardurile dimprejur.

RASPUȚIN

Campionatul JUDEȚEAN TIMIȘ

SERIA I

Tricoul - Lunga 4-0, Lovrin - Nerău 2-2, F.C. Jimbolia - Cenad 3-0, Cărpiniș - Giroc 7-1, Săcălaz - Valcani 4-1, Dudeștii Vechi - Grabați 2-1, Teremia - Saravale 5-0, Iecea Mare - Periam 2-1.

CLASAMENT

JIMBOLIA	23	17	3	3	83-27	54
CENAD	23	16	2	5	69-29	50
GRABAȚI	23	15	1	7	60-28	46
PERIAM	23	13	3	7	58-38	42
SĂCĂLAZ	23	13	1	9	53-46	40
VALCANI	23	12	1	10	57-44	37
NERĂU	23	11	3	9	56-39	36
TER. MARE	23	11	1	11	75-46	34
TRICOUL	23	9	4	10	49-37	31
LUNGA	23	9	3	11	36-56	30
DUDEȘTII V.	23	9	2	12	42-34	29
CĂRPINIȘ	23	9	1	13	38-67	28
IECEA MARE	23	8	3	12	35-62	27
LOVRIN	23	7	5	11	31-66	26
GIROC	23	4	2	17	24-101	14
SARAVALE	23	4	1	18	40-90	13

ETAPA VIITOARE

Giroc - Iecea Mare, Periam - Tricoul, Lunga - Teremia, Saravale - Dudeștii Vechi, Grabați - Jimbolia, Cenad - Săcălaz, Valcani - Lovrin, Nerău - Cărpiniș.

SERIA A II-A

Diniaș - Bega 2-4, Comcarnex - Avanpost 3-1, Parța - Ghilad 0-3, Sânmartinu Sârbesc - Ciacova 0-1, Checea - Partoș 2-0, Uivar - Tabac 3-4, Banloc - Livezile 3-4, Ticutti a stat.

CLASAMENT

=GHILAD	22	21	0	1	84-18	63
CIACOVA	21	13	1	7	57-28	40
BEGA	20	12	2	6	56-31	38
TICUTTI	21	12	2	7	48-39	38
UIVAR	21	11	2	8	50-48	35
DINIAȘ	21	11	1	9	61-53	34
PARȚA	22	9	2	11	51-51	29
AVANPOST	22	9	0	13	59-57	27
PARTOȘ	22	8	3	11	44-59	27
BANLOC	21	7	5	9	45-38	26
COMCARNEX	21	8	2	11	52-53	26
SÎNMARTIN	21	8	0	13	38-52	24
SP. TABAC	22	7	3	12	49-65	24
CHECEA	21	6	1	14	31-81	19
LIVEZILE	20	5	0	15	27-79	15

ETAPA VIITOARE

Avanpost - Diniaș, Bega - Sânmartinu Sârbesc, Ciacova - Banloc, Livezile - Uivar, Tabac - Ticutti, Partoș - Parța, Ghilad - Comcarnex. Checea stă.

SERIA A III-A

Ianova - Sudriaș 6-0, Moșnița - Recaș 2-1, Belinț - Stanciova 5-5, Auto-Meget 0-1, Margina - Buziaș 4-2, Făget - Sînandrei 7-0, Carani - Pișchia 4-0. Urseni a stat.

CLASAMENT

RECAȘ	22	16	1	5	52-19	49
SINANDREI	22	12	3	7	53-37	39
MOȘNIȚA	21	11	3	7	35-26	36
FĂGET	22	11	1	10	54-36	34
BELINȚ	21	9	6	6	55-33	33
IANOVA	21	11	0	10	37-22	33
STANCIOVA	22	9	6	7	36-34	33
BUZIAȘ	22	10	1	11	50-41	31
CARANI	21	10	1	10	37-32	31
REM. MARE	22	9	3	10	37-51	30
URSENI	21	8	2	11	33-42	26
MARGINA	21	8	2	11	31-41	26
SUDRIAȘ	21	7	3	11	42-59	24
AUTO	22	6	2	14	28-37	20
PIȘCHIA	21	6	2	13	33-75	20

ETAPA VIITOARE

Sudriaș - Auto, Meget - Făget, Sînandrei - Margina, Buziaș - Belinț, Stanciova - Moșnița, Urseni - Carani, Pișchia - Ianova, Recaș stă.

"Moartea" autobuzului de la Becicherecu Mic

Cum am scris și mai sus, partida Unirea Tomnatic - Electrica Timișoara, din cadrul etapei a 30-a a diviziei C-Timis, trebuia să se dispute vineri, 5 mai, în devans, la cererea gazdelor și cu acceptul oaspeților. Meci foarte important pentru timișoreni. Confruntarea n-a avut loc, autobuzul oaspeților defectându-se la Becicherecu Mic, în drum spre Tomnatic. Incidentul a născut speculații (firești, am spune) în microlumea C-ului, pe care n-are rost să le amplificăm sau să le dezmințim noi, deși am avut un trimis la Tomnatic care s-a aflat vineri în autobuzul Electricii. Ne rezumăm să reproducem câteva păreri care, la rândul lor, vor naște și ele ecouri și... suspiciuni.

GIGI LEU (organizator Electrica): *"Nimeni nu m-a întrebat nimic când ni s-a stricat autobuzul cu care ne-am întors de la Deta! Sunt convins că acum se creează suspiciuni. De ce nu sunt suspiciuni și după meciul Tehnolemn - Deta? Deta a bătut în 10 oameni! Și n-a câștigat în 11 la Sînmartin, care juca în*

câștigăm!"

RADU SUCIU (antrenor Electrica): *"Toată tevatura și speculațiile create în jurul acestei neprezentări sunt lipsite de logică. Nu neg că pare suspectă dar la o analiză atentă se poate vedea că Electrica are numai de pierdut. Pentru că, în ideea că se va juca după meciul nostru cu Textila, în cazul unei victorii, noi trebuie să batem la Tomnatic. Astfel acest meci capătă o miză mult mai mare decât dacă s-ar fi jucat vineri. Miză care va apăsa doar pe jucătorii noștri. Iar cei din Tomnatic vor fi stimulați din alte părți. Pe de altă parte, în caz că ar fi vorba de un truc, apare ca total ilogic faptul că am acceptat cererea celor din Tomnatic de a juca vineri, zi în care toți adversarii noștri - ca să nu vorbesc de presă - erau cu ochii pe noi! Iar Dan Gârlea, de la "Vest Matinal", înainte de a agita spiritele ar fi trebuit ca, din minimă decență profesională, să ne întrebe și pe noi ce s-a întâmplat. Am stat vineri la stadion până seara târziu! Nu a făcut-*

kilometri de stadionul Electrica!"

VIOREL VIȘAN (antrenor Șag): *"Parcă mă așteptam ca Electrica să nu se prezinte la Tomnatic. Așa sunt avantajați. S-au odihnit. În plus, au evitat cartonașele galbene. Proști ar fi Șoimii-Textila să se prezinte la meci. N-am înteles de ce, dacă etapa a fost programată pe sâmbătă, meciul Tomnatic - Electrica a fost devansat?! Atrage suspiciunea celorlalți. De ce se fac asemenea excepții? Nu cred în ele. Cum am spus de Auto FZB - Deta, spun acum și despre Tomnatic - Electrica. Creează suspiciuni, în primul rând, asupra AJF-ului!"*

FLORIN MIEREA (antrenor Șoimii-Textila): *"Toți se bat cu pumnii în piept că sunt corecți, dar nu sunt! S-a stabilit ca în ultimele 6 etape să nu se accepte devansări sau amânări. 90 le sută ne prezentăm la Electrica. Nu știu ce va fi? Eu îmi doresc spectacol!"*

VICTOR ȚIG (președinte Azur): *"Dacă AJF-ul ține la blazon și vrea un final de campionat corect, ar trebui să amâne etapa de marți* (n.n. - azi, 9 mai) *și să se joace întâi Tomnatic - Electrica!"*

D.P.

SĂPTĂMÂNA MARILOR DERBY-URI

MARȚI 09.05. ora 17.00 ELECTRICA - ȘOIMII TEXTILA

VASILE PAȘCA (președinte Electrica): *Probabil că va fi meciul decisiv pentru abilirea campioanei! Cred că sunt cele ai bune două echipe din campionat. ricare din ele merită să ajungă la baraj! red că va fi un meci care pe care, iar oi, firesc, sperăm să-l câștigăm!"*

CRISTIAN SULTANA (căpitan Electrica): *De meciul acesta depinde totul! Dacă tot n ajuns aici, suntem hotărâți să facem o gură frumoasă. Dacă-i batem pe Șoimii câștigăm la Tomnatic, vom câștiga mpionatul!"*

DAN CRIȘAN (președinte Șoimii-Textila): *Așteptăm un meci de bună calitate pe re să-l câștige echipa cea mai bună! n fost informat că asupra jucătorilor mei au făcut intervenții pentru acest meci și implicit pentru următorul cu Deta! Dar sper ca acestea să rămână fără rezultat. Vom vedea!"*

NOVA DRAGHICI (căpitan Șoimii Textila): *"Va fi un meci decisiv în care noi avem prima șansă deoarece ne convine și egalul! Electrica poate juca doar la victorie. Chem ambele echipe la un joc sportiv în care să triumfe... fair-play-ul!*

Formațiile probabile:

ELECTRICA: MURARIU - BRÂNZEI - ANTAL, TĂTARU - HODOROABĂ, VOLOSCIUC, ILICI, MICULESCU, SULTANA - RITTER, MUREȘAN.

ȘOIMII-TEXTILA: SZIKLAY - DRAGHICI - MITA, KOVACS, MADA, GLIGOROVICI - BEZERCU, MICLEA, M. PUIU - BRÎNDUȘA, VLAD.

SÂMBĂTĂ 13.05. ora 11.00 ȘOIMII TEXTILA - FURNIRUL DETA

RADA PANTIN (președinte Furnirul): *"În imul rând, noi vom depune un memoriu partidele derby* (n.n.: Electrica - Șoimii extila și Șoimii Textila - Furnirul Deta) *să dispute după ce va avea loc restanța mnatic - Electrica! Consider că Șoimii extila are cele mai mari șanse să câștige mpionatul. Programul jocurilor îi vantajează. De aceea noi vom merge la ctorie pe "Textila" Este singura noastră nsă!"*

ADRIAN CUVEJDEAN (căpitan Furnirul ta): *În momentul de față cred că toate le trei echipe, Șoimii Textila, Electrica Furnirul Deta, au șanse egale. Avem neapărat nevoie de victorie în meciul cu Șoimii. Dar configurația finală a clasamentului depinde și de rezultatul meciului Electrica - Șoimii. Oricum , eu sunt optimist!"*

Formațiile posibile

ȘOIMII TEXTILA: SZIKLAY - DRAGHICI - MITA, KOVACS, GLIGOROVICI - MADA, MICLEA, M. PUIU, BRUCĂ - BRÎNDUȘA, VLAD.

FURNIRUL DETA: GUȚĂ - GHIȚOAICA - S. MOLDOVAN, MARGANOVICI, BAGIA - C. MOLDOVAN, CÂRPAN, SOLOMON, MITA - TUICĂ, CUVEJDEAN.

C ARAD — SPARTACHIADA ECHIPELOR PRIETENE CONTINUĂ...

VALCO ZĂBRANI - TELECOM ARAD 0-2. Chiar dacă cu această victorie Telecom Arad a câștigat practic seria, a obținut-o după mari emoții. La scorul de 1-0 pentru oaspeți, gazdele au reușit egalarea. Desprinderea s-a produs abia în ultimul minut de joc. Au marcat Pârvu și Laytar. Au arbitrat P. Bândea - R. Tănăsescu, I. Alb.

AGROINDUSTRIAL CURTICI - ȘOIMII LIPOVA 2-1. Au arbitrat V. Toderici - Tr. Enoiu, I. Vass.

CRIȘUL CHIȘINEU CRIȘ 0 CFR ARAD 2-3. Titlul se referă și la acest emci... Au arbitrat Fr. Csecsy 0 V. Sabău, V. Havasi.

MUREȘUL ZĂDĂRENI - INDAGRARA 2-1. Practic, echipa gazdă a fost cea care a pus capăt luptei dintre Telecom și Indagrara, pentru șefia seriei. Au arbitrat: M. Gornic - D. Ologeanu jr., M. Axente.

UNIREA SOFRONEA - GLORIA ARAD 1-4. După partida bună din etapa trecută, gazdele au pierdut un joc decisiv pentru ei. Au arbitrat: D. Herțeg - L. Buda, G. Oanță.

FC INEU - VULTURII SOCODOR 1-2. De câteva etape, gazdele evoluează catastrofal. Ce se întâmplă cu această echipă? Au arbitrat: N. Deheleanu - Al. Czaher, I. Dronca.

VICTORIA NĂDLAC - ȘIRIANA ȘIRIA 8-0. Scorul ne scutește de orice comentarii. Au arbitrat: I. Branc - Gh. Petrișor, C. Marian.

OVIDIU PĂCURARIU

CLASAMENT

TELECOM	26	17	6	3	58-20	57
INDĂGRARA	26	16	2	8	63-43	50
GLORIA AR.	26	13	5	8	51-38	44
LIPOVA	26	13	2	11	65-36	41
CHIȘINEU CR.	26	13	2	11	54-46	41
ZĂDĂRENI	26	12	4	10	54-47	40
INEU	26	12	4	10	37-31	40
BLĂNARUL	26	12	3	11	36-37	39
SOCODOR	26	11	4	11	47-47	37
PÂNCOTA	26	10	6	10	32-24	36
CURTICI	26	11	3	12	45-60	36
NĂDLAC	26	10	5	11	59-51	35
CFR ARAD	26	10	3	13	39-47	33
ȘOFRONEA	26	9	5	12	43-58	32
ZĂBRANI	26	6	1	19	20-74	19
ȘIRIA	26	4	3	19	26-72	15

ETAPELE VIITOARE

Miercuri, 10 mai: CFR Arad - Nădlac; Gloria - Ch. Criș; Telecom - Șofronea; Socodor - Zăbrani; Șiria - Lipova; Pâncota - Zădăreni; Indagrara - Ineu; Blănarul - Curtici.

Sâmbătă, 13 mai: Zădăreni - Blănarul; Șofronea - Socodor; Ineu - Pâncota; Ch. Criș - Telecom; Curtici - Șiria; Lipova - CFR Arad; Zăbrani - Indagrara; Nădlac - Curtici.

DOAR DIN PENALTY...

TRIC ROȘU-BLĂNARUL - ȘOIMII PÂNCOTA 1-0 (0-0)

Stadion Blănarul, teren bun, timp superb, spectatori 100
Arbitri: M. Bondar, Cl. Parasca, E. Roșu
Observator: Gh. Șandor
Cartonașe galbene: Rădut, Nadiu, Molnar - Bodea, Cristea, Sanislav
Cartonaș roșu: Caraban (min. 85)
TR. ROȘU-BLĂNARUL: Szabo - ROSCA - WEIRNER, Toma - REVNIC (cpt.), Nadiu, Molnar, LIVCIU (80, Variu), BOROȘ - RĂDUȚ, Veliciu
ȘOIMII: Huzdup - Vasiloiu - Caraban, ȘOFRONICI - Badea, CRISTEA, DOLHA (cpt.), Sanislav, HUSA - Poenaru, Ardelean
A marcat: RĂDUȚ (75) din lovitură de la 11 metri, just acordată, în urma unui fault comis de portarul Huzdup asupra lui Livciu
Jucătorul meciului: RĂDUȚ.

● "Ești un om mic cu pretenții mari". Acestea au fost cuvintele antrenorului I. Bacoș adresate, în drum spre vestiare, după terminarea partidei, centralului M. Bondar ● Cu siguranță I. Bacoș a apelat la modul figurat întrucât, la propriu, M. Bondar are 1,83m ● Ce au dat pe... mere, acasă, în etapa trecută, echipei d-nului Muscă, pîncotanii au încercat să recupereze la Arad. Dar nu a fost să fie ● Gestul lui Caraban, din finalul meciului, când și-a lovit un adversar, a umbrit o dispută relativ sportivă. Pedeapsa va fi însă pe măsură ● A fost o victorie meritată a gazdelor, obținută în urma unui joc frumos la care au contribuit și cei trei arbitri.

CODRIN CIOCAN

C CARAȘ — UN NOU RECORD

Dacă acum o săptămână ticipam că Divizia C din letul Caraș Severin a int în vacanță, de această tă au confirmat acest lucru ii ales echipele care au euat în deplasare în astă a 26-a etapă. În con- oaspeților, pe lângă o dițională neprezentare, s-a nsemnat un record: un gur gol marcat! Nu mai prinde nici scorul de la ransebeș, întrucât s-au înit polii clasamentului. Ie- din tipare (eventual) doar cesul celor de la Hercue în fața unei echipe mult i bine cotate.

Rezultatele tehnice ale pei a 26-a: Muncitorul șița - Voința UCMR Oțelul Roșu 3-1; Foresta Zăvoi - Dunărea Moldova Nouă 2-0; CFR Caransebeș - Energia Poiana Mărului 11-0; Herculeș Băile Herculane - Mundus Caransebeș 1-0; Minerul Cozla - Minerul Nera Bozovici 3-0 (neprezentare); Bistra Glimboca - Metalul Topleț 1-0; Minerul Moldova Nouă - Caromet Caransebeș 3-0; Metalul Oțelul Roșu - CS Oravița 1-0.

CLASAMENT

CFR C.SEBEȘ	25	20	2	3	74-17	62
METALUL O.R.	26	18	3	5	53-18	57
CAROMET	26	14	5	7	60-25	47
MINERUL M.N.	26	15	2	9	57-28	47
MUNCITORUL	26	12	6	8	61-31	42
ORAVIȚA	26	12	4	10	56-35	40
COZLA	26	12	3	11	47-42	39
TOPLEȚ	26	11	5	10	43-37	38
BOZOVICI	26	12	2	12	44-50	36
MUNDUS	26	10	3	13	44-33	33
GLIMBOCA	26	9	5	12	31-47	32
VOINȚA UCMR	26	7	9	10	33-41	30
DUNAREA MN	25	9	1	15	37-58	28
ZĂVOI	26	6	5	15	31-78	23
HERCULANE	26	6	3	17	30-94	21
POIANA MĂR.	26	3	4	20	20-93	13

ETAPELE VIITOARE

Miercuri, 10 mai: Metalul Oțelu Roșu - Muncitorul Reșița, Oravița - Minerul Moldova Nouă, Caromet - Glimboca, Topleț - Cozla, Bozovici - Herculane, Mundus Caransebeș - CFR Caransebeș, Poiana Mărului - Zăvoi, Dunărea Moldova Nouă - Voința UCMR Oțelu Roșu.

Sâmbătă, 13 mai: Muncitorul Reșița - Dunărea M.N., Voința UCMR - Poiana Mărului; Zăvoi - Mundus; CFR C-sebeș - Bozovici; Herculane - Topleț; Cozla - Caromet; Glimboca - CS Oravița; Minerul MN - Metalul Oțelu Roșu.

UN DERBY VIU DISPUTAT

MINERUL MOLDOVA NOUĂ - CAROMET 3-0 (2-0)

adion "Orășenesc Oravița", timp frumos, teren denivelat, spectatori 200
bitri: N. Asandei - D. Pîrvulescu, N. Macarie (Reșița).
s: E. Călinescu (Reșița)
rtonașe galbene: Ababei, Lozici, Păsulă, Tismănaru, Piclesan, Pera.
OLDOVA NOUĂ: Blănariu (85, Milenovici) - DOLICI (cpt.) - Pera, Pîclesan, Preda - Diancov, GOANȚĂ (82, Diaconu), Tismănaru, FOLEA (87, Ștefanovici) - Sima, RUNCAN
ROMET: Doran (cpt.) - LIȚIU - Țăran, BULIGA, Păsulă - Benghia, Bojin, Crișan (27, Agape), Ababei - Lozici, Dogaru.
marcat: SIMA (min.23) după o acțiune personală; RUNCAN (min. 30) după o acțiune la care au participat Goantă, Folea și Sima; RUNCAN (min. 84) cu capul de la 6 m.
cătorul meciului: DOLICI

Terenul denivelat a influențat calitatea unui joc viu disputat în care, surprinzător, "gazdele" (terenul din Moldova Nouă este suspendat) au reușit să înscrie două goluri hotărâtoare în prima jumătate de oră. ● Oaspeții, cu nume sonore în formație, nau reușit nici măcar golul de onoare datorită apărării minerilor bine conduse de Dolici. ● Foarte bun arbitrajul divizionarului Asandei în meciul considerat derbyul etapei.

PETRU FUCHS

PLICUL CU SURPRIZE

* *DOREL HETEȘ, Timișoara.* Începând din sezonul 1995 - 96, deci din vară, intenționăm să ne extindem și în județul Hunedoara. Dacă totul va fi O.K., atunci pe lângă Corvinul, Jiul Petroșani, formațiile care activează în Divizia B, ne vom ocupa și de "C"-ul hunedorean. Referitor la propunerea dvs. de-a invita și jucătorii de la U.T.A. la emisiunea "Vestiar TEN", suntem și noi convinși că ar fi o treabă bună și interesantă. Din păcate însă, acest post de televiziune nu se recepționează la Arad. Oricum, având în vedere că și-n Timișoara sunt mulți fani ai textiliștilor, vom ține cont de sugestia pe care ne-ați dat-o.

În fine, în legătură cu modul de verificare, triere și tragere la sorți la concursul nostru, vă putem preciza următoarele: totul este foarte clar și foarte simplu. Plicurile care conțin răspunsuri corecte sunt introduse într-o cutie, sunt amestecate, după care unul din redactorii noștri îl extrage pe cel câștigător. De exemplu ultimul plic câștigător a fost extras de "englezul" Mihai Comșulea. Am mai spus-o și-o mai repetăm. Nu este nimic dubios. O pot confirma și cei care au câștigat primele două concursuri, din februarie și martie, pe care nimeni din redacția noastră nu i-a cunoscut, sau i-a văzut vreodată!

* *CORNEL SUCIU, Buziaș.* După cum ați putut constata din ultimul număr al săptămânalului nostru, am și început cu interviurile propuse de dvs. Vă mulțumim pentru aprecieri.

* *ION-PAUL UZONI, Reșița.* V-am trimis nr. 5 și 6 din anul 1995. Din păcate nu vă putem oferi și numărul 1 din acest an. Așa că vom publica apelul dvs: Dl Ion Paul Uzoni, Str. Lunca Pomostului, Bl. B3, Sc. 2, ap. 9, Reșița, oferă numerele 8, 9 și 13 din 1995 ale săptămânalului "Fotbal Vest" și dorește în schimb numărul 1 din anul în curs.

* *ATTILA MIHAI BIRO, Timișoara.* Vă mulțumim frumos pentru aprecieri și urări. Despre concurs, suntem și noi în asentimentul dvs. că este destul de ușor. Dar atâta timp cât există cititori care greșesc 3 taloane din 4(!!), nu suntem de părere că o întrebare de genul: "Ce reprezintă inițialele I.F.K. ale echipei din Göteborg și cum s-ar traduce în limba română?", ar fi pe placul prea multor participanți!

* *MIHAI KLEIN, Ghilad, Timiș.* Ne bucură că echipa dvs. de suflet, Unirea Ghilad, traversează un moment magic. Sperăm ca viitoarea prezență în Divizia C-Timiș să nu fie una meteorică.

* *DANIELE BIANCOVIOLA, membru Comando - Poli și tifos italian.* Cerințele dvs. și ale galeriei alb-violete sunt foarte interesante. Le publicăm și noi, dar pe scurt, din lipsă de spațiu.

1. Intrarea la peluze să fie separată și mai ieftină.
2. La peluza sud să nu fie montate scaune.
3. Să se termine cu meciurile aranjate.
4. Peluza sud să fie scutită de prezența Poliției.
5. Manifestări libere ale galeriei, bineînțeles în limitele decenței.
6. Transportul gratuit în deplasări pentru membrii galeriei.

Și acum comentariul nostru. La primele două probleme pe care le-ați ridicat, suntem de părere că vor fi soluționate (în special a doua; de unde scaune pe stadion?) când arena din Timișoara se va putea compara cu una din II Calcio. Despre meciurile aranjate... se vor termina, când se va termina și cu fotbalul. Referitor la punctele 4 și 5 noi ne-am mai exprimat părerea. Atâta timp cât manifestările tifoseriei sunt pașnice (chiar dacă se aruncă petarde, fumigene), nu vedem ce ar avea Poliția împotrivă. Cât despre transportul gratuit, nu credem că este de competența noastră să spunem ceva. Sigur că noi am fi pentru. Depinde însă *cento per cento* de conducerea clubului Poli. Și cum la noi, din păcate, respectul pentru suporteri nu este întotdeauna pe primul plan...

SC. RAMANI S.R.L.
HUSE, SCAUNE AUTO
n gross și en detaille) pentru ate tipurile de autoturisme (la erere se asigură montajul pe loc)
ACUMULATORI ȘI ULEIURI AUTO.
ACCESORII AUTO
(folie geam, spray silicon, ixon, trusă scule, capace roți, camere auto, etc.)
a magazinul firmei din IMIȘOARA - Str. Anton nn nr. 3 (Piața Tralan)
el / fax. 056 / 134297

S.C. MOF S.R.L.
vă oferă prin magazinul en-gros și en-detail din:
Calea Dorobanților nr. 84A - NON STOP (Calea Lugojului) - Timișoara
la TOTALCO, hala 2 - Giroc

ROM	677.00 lei + TVA	800 lei
VODCĂ	677.00 lei + TVA	800 lei
LICHIOR	847.46 lei + TVA	1.000 lei
RACHIU ALB	635.60 lei + TVA	750 lei
ALCOOL	1525.43 lei + TVA	1.800 lei

ACHIZIȚIONĂM STICLE de 1/2 l (bere) - 70 lei/buc.
NU UITAȚI!!
Distribuție prin agenții firmei
în cazul unor comenzi în valoare mai mare de 150.000 lei - **transport gratuit la beneficiar**

ITALIA

UN PASSO FALSO ANCHE PER IL PARMA

Concentrându-și toate eforturile în cele două finale de Cupă (UEFA și cea a Italiei), Parma nu-și mai făcea prea mari iluzii în lupta pentru titlu. Astfel, pentru meciul cu Genoa, pe lângă accidentatul Benarrivo, Scala a considerat că e mai bine să-i odihnească pe Couto, Zola și Pin, introducându-l încă din primul minut pe Brolin, refăcut după o lungă accidentare. Nici organizatorii n-au dat prea mare importanță acestui joc, punând la dispoziție o serie de bilete la un preț derizoriu, doar 1000 de lire, fapt ce a făcut ca în tribune să fie prezenți numeroși copii. Când Di Matteo a deschis scorul pentru Lazio, tifosi emilianilor au încercat să-și poarte echipa spre victorie, dar rezultatul nu s-a modificat. Deci, *PARMA - GENOA 0-0*. Oaspeții (fără Skuhravy - suspendat) au obținut primul punct pe Ennio Tardini în Serie A, după 4 esecuri consecutive!

Băieții lui Ottavio Bianchi au dat lovitura la poalele Vezuviului: *NAPOLI - INTER 1-3: Cruz (32) - Orlandini (11), Berti (64), Bergkamp (84)*. Excelentă evoluție a interiștilor, care i-au stricat sărbătoarea lui Vujadin Boskov, antrenorul napoletanilor, care împlinește azi 9 mai, 64 de ani! Fără Sosa (rezervă), dar cu un Bergkamp fenomenal, oaspeții au înscris 3 goluri spectaculoase, având și o bară transversală (autor Jonk). La scorul de 0-1, gazdele au ratat un penalty (min. 30), șutul lui Rincon fiind parat de Pagliuca. Napoli a întrecut-o ultima dată pe Inter, pe stadio San Paolo la 22 octombrie '89 (scor 2-0) golurile fiind marcate atunci de Careca și Maradona! Bilant la Napoli, înaintea acestui joc: 56 27 15 14 în favoarea gazdelor. De remarcat că în tur, la Milano, au învins elevii lui Boskov, arbitrul meciului fiind ca și acum, Alfredo Trentalange. Și atunci gazdele au ratat un penalty (Sosa în min 53). Inter a fost acum sancționată cu o lovitură de la 11 metri, după mai bine de un an (ultimul penalty dictat împotriva nerazzurrilor l-am consemnat la 24 aprilie '94, în meciul cu Roma, ratat de Mihajlovici)!

Derby important pentru zona UEFA pe Olimpico. *ROMA - FIORENTINA 2-0: Balbo (15), Totti (81)*. Înfrângere fără drept de apel al echipei alb-violete la Roma, acolo unde oaspeții au câștigat doar o dată în ultimul sfert de veac (3-1 la 23 februarie '92), prin golurile reușite de Batistuta (2) și Dunga. Același Batistuta a ratat acum un penalty (min. 42), al 4-lea pentru Fiorentina în acest sezon, al 3-lea irosit de golgeterul argentinian!

Cea mai clară victorie a gazdelor pe Giuseppe Meazza. *MILAN - FOGGIA 3-0: Lentini (44), Savicevici (56), Simone (79)*. Rossoneri confirmă forma bună din ultimul timp, reușind nu mai putin de 12 goluri în ultimee 270 de minute. A fost a 11-a apariție a pugliezilor, în Serie A, la Milano, ei suferind a 10-a înfrângere (golaveraj 3-19), singura remiză (0-0), fiind izbutită în sezonul 1976-77.

Raolo Maldini a îmbrăcat pentru a 400-a oară tricoul lui Milan, reușind să marcheze în campionat, până acum 16 goluri!

Paolo Maldini

În rest să mai notăm 4 victorii ale gazdelor.

BARI - TORINO 3-1: Bigica (2 - primul gol în Serie A), Guerrero (41), Protti (79) - Rizzitelli (13). Bari, care a remizat de 5 ori în ultimele 6 etape, a fost învinsă de Torino, pe teren propriu, ultima dată în sezonul 1969-70 (scor 0-1). În min. 72 vârful oaspeților, Andrea Silenzi, a fost eliminat pentru lovirea adversarului.

CAGLIARI - PADOVA 2-0: Firicano (56), Oliveira (88). A fost primul joc între cele două formații, în Sardinia, în prima divizie. Oaspeții, fără Galderisi (suspendat) și fără gol primit în ultimele 3 jocuri n-au putut rezista în fața trupei lui Tabarez, evoluând și 21 de minute în inferioritate numerică, portarul Bonaiuti fiind eliminat (hent în afara careului) în minutul 69.

CREMONESE - REGGIANA 2-1: Florijancici (25), Chiesa (48) - Futre (86). În sfârșit o victorie pentru cei din Cremona în fața Reggianei, după 4 remize consecutive pe stadio Giovanni Zini (3 în Serie B). Oaspeții au suferit al 6-lea eșec consecutiv, fiind în continuare fără victorie în retur. La meci au asistat doar 6672 de spectatori, încasările ridicându-se la modesta cifră de 199 milioane lire!

Roberto Mancini

SAMPDORIA - BRESCIA 2-1: Platt (86 - penalty și 90) - Neri (2). Lombarzii au marcat ultimul gol Sampdoriei, pe Luigi Ferraris, în ediția 1965-66, câștigând atunci meciul cu 2-0! Nici acum n-a lipsit mult să înregistrăm o mare surpriză, "rândunelele" ratând un penalty în min. 51, Corini șutând în transversala porții lui Zenga.

Sărbătoare și în familia genovezilor, căpitanul Roberto Mancini, evoluând pentru a 500-a oară în tricoul Sampdoriei, el marcând în Serie A, 112 goluri!

CALCIO Serie A

JUVENTUS	30	20	4	6	48-28	64
PARMA	30	16	9	5	47-26	57
MILAN	30	15	9	6	50-29	54
ROMA	30	14	10	6	36-20	52
LAZIO	30	15	6	9	62-33	51
INTER	30	13	9	8	33-25	48
CAGLIARI	30	12	10	8	37-32	46
FIORENTINA	30	11	11	8	53-47	44
SAMPDORIA	30	11	10	9	45-33	43
TORINO	30	11	8	11	36-40	41
BARI	30	11	7	12	36-38	40
NAPOLI	30	9	12	9	35-44	39
PADOVA	30	11	3	16	32-52	36
CREMONESE	30	9	7	14	27-31	34
GENOA	30	8	9	13	29-44	33
FOGGIA	30	7	9	14	29-44	30
REGGIANA	30	3	5	22	21-48	14
BRESCIA	30	2	6	22	16-58	12

ETAPA VIITOARE

Sâmbătă, 13 mai: Genoa - Juventus; Parma - Bari. Duminică, 14 mai: BRESCIA - NAPOLI; CAGLIARI - SAMPDORIA; FOGGIA - FIORENTINA; LAZIO - INTER; MILAN - ROMA; PADOVA - REGGIANA; TORINO - CREMONESE.

MERCATO * ZVONURI * NOUTĂȚI

■ *BIANCHI RĂMÂNE! CE VOR FACE STRANIERII? Așa după cum am precizat și în numărul trecut al săptămânalului nostru, antrenorul Inter-ului, Ottavio Bianchi, a fost confirmat, de președintele Moratti și în viitorul sezon. Interesante ni se par însă zvonurile cu privire la cei 5 stranieri pe care-i are gruparea milaneză la ora actuală: Bergkamp, Jonk, Ruben Sosa, Pancev și Shalimov (în prezent împrumutat la Duisburg, până la finele sezonului). Ei bine, s-ar părea că toți vor părăsi Inter-ul. Astfel, Jonk a semnat deja un contract pe 4 ani cu olandezii de la P.S.V. Eindhoven, Shalimov se pare că va fi transferat la Sampdoria, Bergkamp va îmbrăca tricoul lui Lazio, Ruben Sosa va lua drumul Spaniei, iar Darko Pancev se va întoarce la Steaua Rosie Belgrad!*

■ *LUIGI CAGNI ÎNCĂ UN AN LA PIACENZA! La un sfert de oră (!) după ce Ottavio Bianchi a semnat pentru Inter, antrenorul Piacenzei, Luigi Cagni, care era în vizorul președintelui Moratti, a semnat și el prelungirea contractului pe un an, cu actualul lider al Seriei B!*

■ *SCHIMBĂRI URIAȘE LA SAMPDORIA? Așa se pare. Se zvonește că noua față a echipei va fi construită de renumitul consultant pentru mercato, Luciano Moggi. S-ar putea ca la Genoa să fie adusi juventistii Porrini și Marocchi (Lombardo, Vierchowod și Jugovici urmând a îmbrăca tricoul lui Juve), portarul Inter-ului și al națională Gianluca Pagliuca, pentru care președintele Moratti nu mai este dispus să plătească ultima rată de 6 miliarde de lire, preferându-l în schimb pe goalkeeper-ul lui Cremonese, Luigi Turci. O altă revenire în curtea lui Mantovani se pare că va fi Alessandro Melli, care nu reușește să se încadreze în schemele lui Capello, la Milan!*

■ *CASIRAGHI LA MILANO? Cu toate că Lazio dorește să-l păstreze în lot, Pierluigi Casiraghi va părăsi probabil "Cetatea eternă". Vârful națională Italiei este încă jucătorul lui Juventus, care este interesată de un transfer al "bomberului" la Inter sau la A.C. Milan!*

■ *RONALDO - INTERIST DIN 1996? Se pare că Inter a plătit deja o garanție de 5 miliarde lire pentru achiziționarea talentatului jucător brazilian, începând din sezonul 1996-97! După cum se știe Ronaldo evoluează la P.S.V. Eindhoven, echipă a cărei sponsor, Philips, va deveni din vară și sponsorul Inter-ului, pe o perioadă de 4 ani!*

■ *LUPTA PENTRU ACHIZITIONAREA LUI ROBERTO BAGGIO ESTE ÎNCĂ DESCHISĂ! Zilele trecute președintele Moratti l-a contactat telefonic pe Umberto Agnelli, aflat în conducerea lui Juve, în legătură cu un eventual transfer al lui Roberto Baggio, făcându-i următoarea ofertă: Maurizio Ganz + Massimo Paganin + 6 miliarde de lire! Deocamdată nici un răspuns. Nici boss-ul lui A.S. Roma, Franco Sensi, n-a renunțat încă la ideea de a-l avea pe Baggio în formație, în viitorul sezon!*

■ *ALTE TRANZACȚII. Jürgen Köhler (Juventus) la Borussia Dortmund; Michele Serena (Sampdoria) la Fiorentina; Lorenzo Amoruso (Bari) la Fiorentina. În privința lui Alen Boksici, se pare că atacantul croat va rămâne la Lazio, el construindu-și o vilă la marginea Romei!*

L'UOMO DELLA GIORNATA

LUCA MARCHEGIANI

- născut la 22 febr. '66
- a disputat 5 sezoane sub tricoul lui A.C. Torino
- transferat din vara lui 1993, pentru suma de 10 miliarde lire la Lazio
- prezente totale în A: 176
- a debutat în națională la 6 iunie 1992, în jocul SUA - Italia (1-1), disputat la Chicago
- la World Cup '94 a apărat în 3 meciuri poarta squadrei azzurra

SCALA - LIPPI 1-0!

Prima din cele 5 confruntări Parma - Juventus, partida tur din finala Cupei UEFA, s-a disputat miercuri seara, pe stadionul Ennio Tardini, în prezența a 22.600 de spectatori (200 de ziariști, meciul fiind televizat în 15 țări). Încasările s-au ridicat la 1.440.600.000 lire, recordul absolut rămânând cel stabilit la 14 mai '92, tot într-un meci Parma - Juve, în finala Coppei Italia (scor 2-0): 1.463.930.000 lire, numărul spectatorilor fiind atunci de 24.579! După un joc aprig disputat, Parma a învins cu 1-0. Golul victoriei a fost marcat de ex-juventistul Dino Baggio, în min. 4. Returul, la 17 mai, la Milano! Nu vor evolua: **Deschamps, Tacchinardi** (Juventus), **Apolloni, Pin și Sensini** (Parma), cu toții suspendați!

SUPER-DERBY

UNA JUVE IRRICONOSCIBILE!

JUVENTUS - LAZIO 0-3 (0-0)

Stadion Delle Alpi, timp frumos, teren bun, spectatori 45.189 (încasări: 1.156.052.059 lire).
Arbitru: Marcello Nicchi (Arezzo), agent bancar, 42 de ani, 73 de jocuri arbitrate în Serie A, 27 de victorii ale gazdelor, 32 remize, 14 succese ale oaspeților, 18 penalty-uri acordate, 30 de jucători eliminați.
Cartonase galbene: Jarni, Bergodi, Di Matteo
JUVENTUS: Rampulla - Ferrara, Porrini, Torricelli, Jarni - Sousa (75, Del Piero), Di Livio (64, Marocchi), Deschamps, R. Baggio - Vialli, Ravanelli.
LAZIO: Marchegiani - Negro, Bergodi, Chamot, Nesta - Di Matteo, Winter, Fuser - Signori (46, Venturin), Casiraghi, Boksici.
Au marcat: DI MATTEO (min. 73), cu un șut în stânga lui Rampulla, după o acțiune individuală și o greșeală a lui Ferrara; BOKSICI (min. 89), care a trimis pe lângă Rampulla, după o excelentă pasă a lui Casiraghi; FUSER (min. 90), de la 20 de metri, în poarta goală, după o acțiune individuală a lui Boksici, care l-a scos din poartă și pe goalkeeper-ul alb-negrilor.

● Faptul că romanii au pierdut de 3 ori în fața lui Juve în acest sezon (4-3 în tur și 2 eșecuri în Coppa Italia) și că nu au mai triumfat la Torino din ediția 1963-64 (a fost atunci tot 3-0, la 31 martie 1964), încasând de atunci 16 înfrângeri, reușind doar 5 remize, nu lăsa prea mari speranțe echipei lui Zeman în confruntarea cu liderul. Mai mult, în ultimele două apariții pe Delle Alpi, Lazio a încasat 10 goluri (7 fiind opera lui Vialli - 4 și Roberto Baggio - 3) ● Și după cum s-au desfășurat ostilitățile în primele 60 de minute se părea că biancazzurri vor înclina și acum steagul, senzaționalele intervenții ale lui Marchegiani reușind să mențină scorul alb ● În acest interval oaspeții au avut doar o singură ocazie de gol ● Odată cu introducerea lui Venturin, mijlocul lui Lazio a început să lege mai bine jocul, declanșând contraatacuri care în final s-au dovedit devastatoare pentru apărarea echipei lui Lippi ● Juve a pierdut astfel al 3-lea joc consecutiv pe teren propriu (fapt consemnat ultima dată în urmă cu peste 30 de ani) în timp ce Lazio a câștigat afară după mai bine de 3 luni (22 ianuarie 1-0 la Brescia) ● Bianco-neri au suferit prima înfrângere într-o partidă arbitrată de Marcello Nicchi, bilantul înaintea acestui meci fiind următorul: 7 jocuri, 4 victorii, 3 remize.

SERIE B

ACIREALE - UDINESE 0-1 (0-1): Marino (5); ASCOLI - LECCE 5-4 (1-0): Bierhoff (27 și 81), Milana (70), Zanoncelli (72), Binotto (88) - Bruno (48), Pittalis (52), Ayew (80), Monaco (90); CESENA - ATALANTA 1-2 (0-0): Teodorani (80) - Morfeo (72), D. Fortunato (90). Cesena a întrecut-o ultima dată pe Atalanta, pe teren propriu, în sezonul 1980-81, tot în Serie B; CHIEVO - VERONA 3-1 (1-0): Cossato (20), Valtolina (63), Giordano (90) - Cammarata (72). ANDRIA - COSENZA 1-1 (1-1): Amoruso (17) - Buonocore (20); LUCCHESE - PALERMO 3-0 (1-0): Rastelli (32), Fialdini (70), Paci (73). Oaspeții au încheiat jocul în 9, Iachini și Bianchi fiind eliminați; PERUGIA - COMO 6-0 (0-0): Cornacchini (49 - penalty, 63, 70 - penalty, 73), Rocco (57 și 75); PIACENZA - ANCONA 2-0 (2-0): Inzaghi (3), Piovani (27). Neînvinși de 19 etape, elevii lui Cagni sunt matematic promovați în Serie A!; SALERNITANA - VENEZIA 0-0; VICENZA - PESCARA 3-1 (1-1): Lombardini(26), Murgita (52 și 72) - Baldini (23).

Etapa viitoare (duminică, 14 mai): ANCONA - ANDRIA; ATALANTA - LUCCHESE; COMO - SALERNITANA; Cosenza - Perugia; Palermo - Chievo; Pescara - Ascoli; UDINESE - PIACENZA; VENEZIA - CESENA; VERONA - ACIREALE.

CALCIO Serie B

PIACENZA	33	18	14	1	53-19	68
UDINESE	33	16	12	5	53-31	60
VICENZA	33	13	16	4	38-21	55
SALERNIT.	33	14	11	8	46-34	53
ATALANTA	33	13	14	6	38-33	53
ANCONA	33	14	10	9	47-40	52
PERUGIA	33	11	16	6	40-25	49
CESENA	33	10	14	9	36-33	44
VENEZIA	33	12	6	15	37-38	42
VERONA	33	9	15	9	33-34	42
ANDRIA	33	8	17	8	30-32	41
COSENZA*	33	11	15	7	35-30	39
PALERMO	33	9	12	12	28-28	39
PESCARA	33	9	11	13	42-55	38
CHIEVO	33	8	12	13	32-34	36
LUCCHESE	33	7	15	11	44-49	36
ACIREALE	33	8	9	16	22-38	33
ASCOLI	33	6	12	15	22-43	30
COMO	33	6	10	17	19-49	28
LECCE	33	3	9	21	29-58	18

* Echipă penalizată cu 9 puncte.

BELGIA

Charleroi - Seraing 2-3; Malines - Anvers 1-1; Standard Liege - Beveren 4-1; Molenbeek - Anderlecht 0-2; Gantoise - Lierse 2-2; Cercle Bruges - Lommel 3-1; St. Trond - FC Bruges 0-1, Ostende - Alost 2-2; Ekeren - RC Liege 3-1. Restanță RC Liege - Anvers 3-1.

CLASAMENT

ANDERLECHT	32	21	6	5	75-31	48
STD LIEGE	32	20	8	4	49-22	48
FC BRUGES	32	20	7	5	65-27	47
EKEREN	32	12	12	8	54-34	36
ALOST	32	13	10	9	59-55	36
SERAING	32	12	9	11	52-43	33
LIERSE	32	12	9	11	46-49	33
LOMMEL	32	12	8	12	41-39	32
BEVEREN	32	10	11	11	38-43	31
ST. TROND	32	9	13	10	29-35	31
GENT	32	11	8	13	40-48	30
CHARLEROI	32	10	10	12	31-40	30
MALINES	32	10	9	13	39-43	29
MOLENBEEK	32	9	10	13	32-40	28
CERCLE BR.	32	9	9	14	41-49	27
ANVERS	32	8	7	17	40-53	23
LIEGE	32	5	7	20	33-68	17
OSTENDE	32	4	9	19	32-77	17

FRANȚA

Nantes - Monaco 3-3; Lens - Metz 2-2; Sochaux - Lyon 1-2; Le Havre - Auxerre 1-4; Bordeaux - Caen 2-0; St. Etienne - Lille 3-3; Rennes - Paris S.G. 4-0; Martigues - Nice 0-1, Stasbourg - Bastia 1-1; Montpellier - Cannes 5-3. În finala Cupei Ligii, PSG - Bastia 2-0.

CLASAMENT

NANTES	35	20	14	1	66-30	74
LYON	34	18	11	5	53-33	65
PARIS S.G.	34	18	6	10	53-36	60
LENS	35	14	14	7	45-38	56
MONACO	35	14	11	10	56-34	53
AUXERRE	35	12	17	6	54-34	53
CANNES	35	15	7	13	50-38	52
BORDEAUX	35	14	9	12	47-46	51
STRASBOURG	35	12	12	11	42-41	48
METZ	34	13	8	13	43-42	47
LE HAVRE	35	12	11	12	42-44	47
MARTIGUES	35	11	12	12	32-43	45
RENNES	35	10	11	14	45-52	41
NICE	35	11	8	16	36-47	41
MONTPELLIER	35	9	13	13	37-50	40
BASTIA	35	10	10	15	35-49	40
LILLE	35	10	9	16	24-43	39
ST. ETIENNE	35	9	9	17	40-49	36
CAEN	34	9	5	20	33-51	33
SOCHAUX	35	6	5	24	28-61	23

OLANDA

Maastricht	- Ajax	0-3
Heerenven	- Deventer	0-1
Tilburg	- Sparta Rott	1-0
Groningen	- Dordrecht	2-2
Utrecht	- Kerkrade	2-4
Volendam	- Arnheim	3-2
Twente	- Waalwijk	1-1
Nijmegen	- Breda	0-1
Feyenoord	- Eindhoven	3-2.

CLASAMENT

AJAX	30	23	7	0	92-25	53
KERKRADE	31	20	9	2	58-25	49
EINDHOVEN	31	18	7	6	76-39	43
TWENTE	31	17	8	6	63-41	42
FEYENOORD	31	18	5	8	63-46	41
ARNHEIM	31	13	11	7	51-39	37
TILBURG	32	13	8	11	41-43	34
WAALWIJK	31	10	10	11	41-43	30
VOLENDAM	31	8	12	11	32-43	28
BREDA	31	10	7	14	47-53	27
GRONINGEN	31	8	10	13	45-56	26
HEERENVEN	31	10	6	15	43-55	26
UTRECHT	30	7	9	14	37-55	23
SPARTA ROTT.	31	7	8	16	37-55	22
MAASTRICHT	31	7	7	17	36-62	21
DEVENTER	32	7	6	19	38-63	20
NIJMEGEN	31	6	7	18	40-58	19
DORDRECHT	31	3	11	17	29-68	17

PORTUGALIA

Până la închiderea ediți ne-au parvenit următoare rezultate:

Sporting Lisabona - F Porto 0-1 ; Boavista - Benfic 1-3 ; Maritimo - Beira Mar 2 .

CLASAMENT

FC PORTO	31	26	4	1	63-12	
SPORTING LIS.	31	21	8	2	54-18	
BENFICA	31	19	4	8	53-28	
GUIMARAES	30	15	8	7	48-37	
TIRSENSE	31	14	6	11	34-26	
MARITIMO	31	11	10	10	36-39	
FARENSE	30	13	5	12	35-37	
LEIRIA	30	11	9	10	35-39	
BOAVISTA	31	12	7	12	36-41	
SALGUEIROS	30	11	5	14	40-43	
BRAGA	30	9	8	13	29-41	
GIL VICENTE	30	7	10	13	27-36	
AMADORA	30	6	12	12	25-35	
BELENENSES	30	8	7	15	26-32	
CHAVES	30	8	7	15	28-44	
MADEIRA	30	6	9	15	26-46	
BEIRA MAR	31	8	4	19	31-49	
VIT. SETUBAL	31	2	11	18	20-43	

SPANIA

JESUS GIL TAIE CAPETE

Având 8 puncte avans, înaintea acestei etape, Realul și-a permis o mini-vacanță, oferindu-le posibilitatea celor din San Sebastian să obțină un punct nesperat, foarte important în lupta pentru evitarea unui eventual baraj. Trupei lui Valdano i-a fost refuzat și un penalty (fault clar al lui Lorren asupra lui Amavisca). Deci, rezultat în consecință: ***REAL - SOCIEDAD 0-0***.

Un adevărat derby, pentru ocuparea locului doi, s-a disputat pe stadionul Riazor: ***CORUNA - BARCELONA 1-0: Donato (5 - penalty)***. Antrenorul catalanilor, Johann Cruyff a trimis în teren o echipă fără nici un străin și cu doi debutanți (Roger și Arpon), ultimul înlocuindu-l pe Bakero.În repriza secundă a fost introdus și olandezul Koeman. Departe de ceea ce a fost cu un an în urmă, Barça a scăpat ușor grație intervențiilor de excepție ale portarului Lopetegui, cel mai bun om al oaspeților. Coruña, care nici ea n-a strălucit, a avut și două bare (Bebeto și Fran). Cu 10 minute înainte de final, antrenorul olandez a fost poftit în tribună, pentru proteste la deciziile arbitrului. Din viitorul sezon, se zvonește că în curtea președintelui Nuñez vor sosi ***Kodro*** (Sociedad), ***Figo*** (Sporting Lisabona) și ***Ginola*** (Paris S.G.).

Învinsă acasă în etapa trecută de Ath. Bilbao, finalista Cupei Cupelor, a trecut cu brio ultimul test, înaintea meciului de mâine, cu Arsenal Londra. ***GIJON - REAL ZARAGOZA 1-3: Pier (1) - Poyet (4), Pardeza (12), Esnaider (86)***. Net superiori, oaspeții și-au permis chiar să înlocuiască în repriza secundă, 3 jucători de bază: portarul Juanmi, Pardeza și Poyet. Gijon-ul cu Sabou titular (a fost schimbat cu Jose Manuel în min. 73), a ajuns acum la un îngrijorător -6 în clasamentul adevărului, în timp ce Zaragoza a urcat pe podium!

O altă echipă în ascensiune de formă este Athletico Bilbao. Pe o temperatură destul de ridicată (26 grade Celsius) în fața a 38.000 de spectatori, bascii au obținut un succes important, care le dă speranța de a prinde un loc în Cupa UEFA. ***ATH. BILBAO - ATL. MADRID 3-1: Alkiza (18), Tabuenca (69), Ciganda (72) - Pirri (17)***. Cu un super Guerrero, gazdele s-au desprins în numai 3 minute. Cei din Bilbao au reclamat și două penalty-uri, pe care arbitrul Santamaria Usquera le-a trecut cu vederea. După egalul de pe Vicente Calderon cu lanterna Logroñes și mai ales după acest eșec, atmosfera în tabăra madrilenilor rămâne încordată. Spre exemplificare iată declarația rasială, a președintelui Jesus Gil y Gil, la adresa columbianului Valencia: ***"Cât despre omul negru, m-am săturat de el. Îi voi tăia capul, și i-l voi vopsi alb. Ar face mai bine dacă ar descărca la piață containere cu pește."*** Mai mult, o parte a fanilor alb-roșilor au subscris, la vorbele demențiale aruncate de "celebrul" președinte: ***"Valencia - o vei sfârși ca și Escobar"***, se putea citi pe unul din zidurile stadionului Calderon!

Un alt joc de mare importanță pentru partea superioară a clasamentului, pe stadionul "Sarria". ***ESPANOL - SEVILLA 2-2: Francisco (16 - penalty), Paceta (73) - Monchu (64), Juanito (89)***. Trebuia să fie o nouă confruntare între români, dar... Răducioiu (gripat) n-a putut juca, iar Ilie Dumitrescu continuă să privească meciurile echipei sale de pe banca rezervelor. Oaspeții au egalat, în extremis, cu un ultim efort.

Tot în ultimele secunde a câștigat și echipa lui Benito Floro. ***ALBACETE - VALENCIA 1-0: Bjelica (88)***. Cele două formații se vor întâlni și în semifinala Copei del Rey. Gazdele au marcat după o așteptare de 493 de minute și după ce au ratat 5 ocazii uriașe și în acest meci! Roberto (Valencia) a disputat a 400-a partidă în Primera Division. Mijatovici nu a fost titular. Eliminat internaționalul oaspeților, Otero (min. 69).

După înfrângerea de la Vigo, se pare că Belodedici și ai lui, vor spune "adio" primei divizii: ***CELTA - VALLADOLID 1-0: Aguirrechu (41)***.

Remize la Sevilla și Santander. ***BETIS - OVIEDO 0-0***. Oaspeții au pierdut doar un joc din ultimele 16 etape! Antrenorul lor Radomir Antici, s-ar putea să o preia din viitorul sezon pe Atletico Madrid!

SANTANDER - COMPOSTELA 2-2: Mutiu (5 și 54) - Bellindo (14), Lucas (83). Deși au condus de două ori, prin reușitele nigerianului Mutiu, gazdele au ajuns acum la -5 în clasamentul adevărului. În fine, bombă pe stadionul Las Gaunas: ***LOGRONES - TENERIFE 4-2: Markovici (3), N. Gudelj (12 și 15), Segura (45) - Pizzi (20), Latorre (88)***. A fost prima victorie a lui Logroñes, pe teren propriu, în acest sezon!! O formație care în 31 de etape a marcat doar 9 goluri, a reușit acum să înscrie de 3 ori în numai un sfert de oră! A fost un joc dur, cu 3 eliminați: Segura (Logroñes - min. 83) și Pinilla (min. 83) și Paqui (min. 89) - ambii de la Tenerife.

■ GHIȚĂ OCHIȘOR

Primera Division

REAL	32	20	9	3	69-22	49
CORUNA	32	16	10	6	48-28	42
ZARAGOZA	32	17	5	10	48-40	39
BETIS	32	12	14	6	38-20	38
BARCELONA	32	15	8	9	51-41	38
SEVILLA	32	14	9	9	45-33	37
ESPANOL	32	12	12	8	42-30	36
BILBAO	32	13	10	9	33-30	36
OVIEDO	32	10	13	9	38-34	33
VALENCIA	32	11	10	11	43-37	32
TENERIFE	32	12	7	13	48-47	31
CELTA	32	10	10	12	28-40	30
SOCIEDAD	32	8	13	11	42-42	29
COMPOST.	32	9	11	12	35-41	29
ATL.MADRID	32	10	7	15	43-47	27
SANTANDER	32	10	7	15	35-44	27
ALBACETE	32	7	13	12	35-49	27
GIJON	32	7	12	13	37-55	26
VALLADOLID	32	6	9	17	20-56	21
LOGRONES	32	2	9	21	13-57	13

GERMANIA

DERBY ONORAT

Așa cum era de așteptat, Bayern a pierdut la "masa verde", cu 0-2, meciul de la Frankfurt, pe care îl câștigase pe teren cu 5-2, însă cu 4 amatori în teren, regulamentul prevăzând cel mult 3 jucători neprofesioniști care să evolueze în același meci. Dynamo Dresden, din motive financiare, are toate șansele să nu mai primească licența de echipă profesionistă pentru sezonul viitor, situație în care nu poate evolua nici măcar în divizia secundă. O hotărâre finală va fi luată în 18 mai. Și încă ceva: Berti Vogts este decis să mai selecționeze un debutant în lotul național: Uwe Rosler (ex FC Nürnberg), actualmente coechipier cu Maurizio Gaudino la Manchester City.

FREIBURG - K'LAUTERN 4-1: Zeyer (5), Heinrich (68 și 86), Kohl (72) - Kuka (35). Prima înfrângere în retur pentru oaspeți. Totodată, golul lui Zeyer a fost primul primit de Brehme & Co în primul sfert de oră. Toate golurile băieților de lângă Pădurea Neagră au fost marcate de mijlocași, compartiment care a contribuit cu 37 de goluri la totalul echipei. Lautern a mai trimis o dată mingea în bară, a 21-a oară în acest sezon (record).

DUISBURG - TSV 1860 1-1: Erhard (39) -Wohlert (56). Eliminat Winkler (TSV - 87). Primul gol pentru gazde după 442 de minute. "Leii" din München au condus pentru a 4-a oară în deplasare, toate meciurile încheindu-se cu 1-1. 166 centrări le-au fost necesare în acest sezon vizitatorilor pentru a înscrie un singur gol, cel al lui Wohlert.

LEVERKUSEN - HAMBURG 3-1: Sergio (66), Völler (69 - penalty), Kirsten (85) - Fischer (10), Eliminat: Schnoor (64, H), al 10-lea hamburghez eliminat în acest campionat - record. Stein a revenit în poarta marinarilor după 61 de zile, iar golul marcat de Sergio a fost cel de-al 800-lea reușit de Bayer în Bundesliga.

BOCHUM - FRANKFURT 0-1: Komljenovic (44). Eliminat: Bommer (70, F.). Prima eliminare din carieră pentru veteranul Rüdi Bommer (37 ani), în cel de-al 404-lea meci în prima ligă. El l-a lovit pe masorul lui Bochum, Majid Glatz, intrat pe teren pentru a-i acorda îngrijiri lui Wynalda. În ultimele 4 deplasări, Eintracht obținuse o victorie și 3 egaluri. Reușita lui Komljenovici vine după 377 minute în care Frankfurt nu a înscris la Bochum, echipă condusă de 9 ori acasă în acest campionat, în toate cele 9 meciuri părăsind terenul învinsă.

KARLSRUHE - SCHALKE 2-2: Fink (8), Tarnat (86) - A. Müller (41), Büskens (83). În 3 din ultimele 4 meciuri între cele două echipe scorul a fost 0-0, acum a fost tot egal, dar 2-2. Schalke n-a mai pierdut de 6 etape, timp în care a acumulat 9 puncte și un golaveraj de 11-5.

BAYERN - UERDINGEN 2-1: Nerlinger (14), Scholl (52) - Steffen (40 - penalty). Monika Miller a fost cel de-al 1.000.000 -lea spectator din acest sezon pe Olympiastadion, la un meci în care antecedententele o dădeau ca favorită clară pe Bayern: în ultimele 21 meciuri directe - 14 victorii și 7 meciuri egale. Horst Steffen a transformat primul penalty în favoarea echipei sale din acest campionat. Precedentul fusese transformat de Heiko Peschke la 1 mai 1993, contra lui Schalke.

DRESDEN - STUTTGART 1-1: Jeremies (51) - Berthold (88). Mari ratări pentru oaspeți. Este primul gol al lui Thomas Berthold sub tricoul alb-roșu al lui Stuttgart (precedentul, realizat la 19 octombrie 1991, când juca la Bayern). Esticii au folosit deja 29 de jucători în acest sezon, iar Florian Weichert, vârful de atac, nu a mai părăsit terenul victorios împreună cu echipa sa din 19 mai 1994 (de atunci a participat la 10 înfrângeri și 9 egaluri ale galben-negrilor din fosta RDG).

GLADBACH - KÖLN 0-0: primul meci fără nici un gol din cele 60 jucate între cele două echipe de tradiție.

BREMEN - DORTMUND 3-1 Herzog (54), Basler (59 și 87), - Möller (90 - penalty). Eliminați: Ramzy (W), Julio Cesar (D).

Victorie meritată pentru Werder, după un meci bun, pe care l-a dominat. Cea mai bătrână echipă are un "mijloc" bun. Cele trei goluri au fost marcate de mijlocași, 24 din 27 în retur fiind înscrise pentru Werder de cei din linia a doua. S-a simțit mai puțin prezența în joc a lui Andres Möller (regizorul Borussiei, 18 dueluri cu adversarii), față de celălat decar, Andreas Herzog, austriacul participând în 33 de rânduri la un duel "unu la unu".

ETAPA VIITOARE: vineri, 12 mai: Uerdingen - Dresden; Karlsruhe - Leverkusen; sâmbătă, 13 mai TSV 1860 - Hamburg; Köln - Duisburg, K'lautern - M-gladbach, Frankfurt - Freiburg; Dortmund - Bochum; Stuttgart - Bremen. Duminică, 14 mai: Schalke - Bayern.

■ MARIUS BREAZU

Bundesliga

BREMEN	29	17	8	4	55-29	42
DORTMUND	29	17	7	5	57-28	41
FREIBURG	29	17	5	7	60-40	39
K'LAUTERN	29	14	11	4	44-33	39
GLADBACH	29	15	7	7	56-34	37
BAYERN	29	12	13	4	48-37	37
KARLSRUHE	29	9	13	7	40-36	31
LEVERKUSEN	29	11	8	10	51-42	30
KOLN	29	10	9	10	45-43	29
SCHALKE	29	9	11	9	41-40	29
FRANKFURT	29	10	9	10	32-40	29
HAMBURG	29	9	8	12	38-38	26
STUTTGART	29	8	10	11	46-54	26
TSV 1860	29	6	10	13	34-49	22
UERDINGEN	29	4	11	14	28-41	19
BOCHUM	29	7	3	19	30-59	17
DUISBURG	29	4	8	17	21-52	16
DRESDEN	29	3	7	19	21-49	13

ANGLIA

"PĂUNUL" CARLTON PALMER, GROPARUL "CANARILOR"

Lunganul mijlocaș de culoare Carlton Palmer i-a îngropat pe "canarii" de la Norwich City în liga secundă, marcând în al doilea minut de prelungire al meciului de la Elland Road: ***LEEDS UTD. - NORWICH CITY 2-1: Mc Allister (80 - penalty), Palmer (90) - Ward (35)***. "Păunii" de la Leeds au reușit astfel să marcheze în ultimile secunde pentru al 3-lea meci consecutiv acasă. Acum 3 săptămâni, Brian Deane egala la 1 contra liderei Blackburn în minutul 90. Săptămâna trecută, Carlton Palmer înscria golul victoriei cu 1-0 în fața lui Aston Villa în minutul 91. Iar sâmbătă, același Carlton Palmer a retrogradat-o pe Norwich cu un gol marcat în prelungirile acestei penultime etape! Norwich City retrogradează astfel din prima ligă, ca și exact acum 10 ani, de această dată însă, mult mai dureros. Căci nu mai departe de acum un an și jumătate, Norwich elimina pe Bayern Munchen din UEFA, se lupta mai apoi la cuțite cu Inter Milano, și avea până la 8 puncte avans în fruntea primei ligi. Dar la 7 ianuarie 1994, antrenorul Mike Walker a lăsat baltă "canarii" pentru Everton. Iar trupa s-a descompus, întru satisfacerea aviditătii financiare a președintelui Robert Chase. În 1988, fundașul Steve Bruce pleca la Man. United. L-au urmat, în '92, scoțianul Fleck și Dale Gordon, transferați la Chelsea, respectiv Glasgaw Rangers. Sherwood la Blackburn, galezul Phillips și Rosario la Nottm Forest, au fost următorii debarcați din cuibul "canarilor". Iar după amintita plecare a managerului Walker, 4 atacanți "bombă", și anume Sutton (la Blackburn), Fox (la Newcastle), Ekoku (la Wimbledon) și Robins (la Leicester), au plecat și ei în ultimele 9 luni, din aceste 4 cedări Norwich City alegându-se cu 10 milioane lire sterline (24 milioane DM) și cu O RETROGRADARE. Clar și net ca un clarinet. Norwichul a picat pe mâna proastă a bosilor ei, contul din bancă fiind excelent. Revenind la meciul decisiv de la Leeds, să notăm că Norwich s-a dus acolo după 6 înfrângeri consecutive și cu doar 2 victorii în ultimile 21 de meciuri! Și a minunat întreaga Anglie când Ashley Ward a deschis scorul, la pasa lui Adrian Akinbiyi. Dar în final, arbitrul "a pus-o pe var", la plonjonul teatral al ghanezului Yeboah, iar apoi a venit plăcerea lui Leeds, minutul 90.

Și cu asta, Leeds a eliminat definitiv Tottenham-ul din cursa pentru Europa, fiind acum la mare luptă cu Newcastle pentru ultimul loc calificant în Cupa UEFA, și anume locul 5. Leeds mai merge la Tottenham, iar Newcastle a jucat aseară târziu (iuni) la lidera Blackburn. În plus, atât Leeds cât și Newcastle vor primi vizita lui Crystal Palace. Care Crystal Palace Londra mai are la dispoziție doar cele două deplasări foarte grele pentru a evita al 4-lea loc retrogradant, pe care momentan se situează. Două înfrângeri ar trmite-o, împreună cu Norwich, Leiceser și Ipswich în liga secundă. Un egal al salva-o cu o singură condiție: Coventry să piardă ambele meciuri, de la Tottenham și acasă cu Everton. Mai mult decât un egal pentru Palace ar putea avaria una din celelalte 4 echipe în mare pericol, dacă acestea nu vor culege puncte: Aston Villa (locul 15) la Norwich, West Ham (16) acasă cu Liverpool și Man. United, Everton (17) la Ipswich și Coventry, iar Coventry (18) ca puțin mai sus. Cam complicat, nu? Nici o problemă, la fel este și la vârf...

Lidera Blackburn Rovers va juca în ultima etapă, de duminică, la Liverpool. Adiță Dalglish se întoarce acasă. În paralel, campioana Man. United va evolua la Londra, la West Ham, unde, din 1922 încoace, nu s-a prea descurcat: 41 meciuri - 7v - 11e - 23î 51-73. Man United mai are și restanța cu Southampton, acasă, de mâine (miercuri). Iar Blackburn a jucat aseară, acasă, cu Newcastle. Ce va fi, vom vedea. Ce a fost, în restanțele de săptămâna trecută, plus în penultima etapă, iată mai jos:

WIMBLEDON - LIVERPOOL 0-0 (disputat marți). Liverpool n-a câștigat niciodată la Wimbledon! Iar Joe Kinnear, antrenorul irlandez al gazdelor, a fost suspendat de federație până la 31 octombrie și amendat cu 1500 lire pentru etichetarea făcută arbitrului Hart: ***"Ești un mic Adolf Hitler!"***

Miercuri: ***ASTON VILLA - MAN. CITY 1-1: Ehiogu (9) - Rosler (63)***. Villa nu mai marcase de la 25 februarie! A făcut-o ins acum Uga Ehiogu, superb, cu... mâna!

EVERTON - CHELSEA 3-3 și NEWCASTLE - TOTTENHAM 3-3

SOUTHAMPTON - CRYSTAL PALACE 3-1

WEST HAM - QPR 0-0

ARSENAL - WIMBLEDON 0-0 (disputat joi).

Sâmbătă (etapa 41): ***ASTON VILLA - LIVERPOOL 2-0: Yorke - Internațional Trinidad-Tobago (18 și 36) - ambele cu capul***. 40.154 spectatori.

CRYSTAL PALACE - WEST HAM 1-0: Armstrong (50). Gordon (CP) a avut o transversală (49), iar Dicks (WH) a comis de două ori henț în careu, nesancționate însă, în derby-ul londonez al disperării. Miercuri va fi un dramatic duel Harry Redknapp (antrenor West Ham) - Jamie Redknapp (mijlocaș Liverpool), adică tată-fiu, în meciul West Ham - Liverpool.

EVERTON - SOUTHAMPTON 0-0. Le Tissier, de la oaspeți, a lipsit în premieră în acest sezon!

IPSWICH - COVENTRY 2-0: Marshall (54), Pressley (63 - autogol). La gazde a debutat portarul Richard Wright, la doar 17 ani!, iar la oaspeți a evoluat scoțianul Strachan (38 ani)!

NOTTM. FOREST - MAN. CITY 1-0: Collymore (19). În poarta lui City a revenit "vesnicul" John Burridge (43 ani)!

QPR - TOTTENHAM 2-1: Ferdinand (65, 74) - Sheringham (44).

Duminică: ***MAN. UNITED - SHEFFIELD WEDN. 1-0: May (5)***. Astfel, Blackburn Rovers mai are doar două puncte avans și are nevoie de două victorii pentru a-și asigura titlul...

AFC Middlesbrough (antrenori: Brian Robson și Viv Anderson) a promovat în prima ligă.

MIHAI COMȘULEA

Carling Premiership

BLACKBURN	40	26	8	6	78-37	86
MAN. UTD.	40	25	9	6	74-26	84
NOTTM. FOR.	41	22	10	9	70-41	76
LIVERPOOL	40	20	11	9	63-33	71
NEWCASTLE	40	19	12	9	64-44	69
LEEDS	40	19	12	9	55-36	69
TOTTENHAM	40	16	13	11	64-54	61
QPR	41	16	9	16	58-57	57
WIMBLEDON	41	15	10	16	46-63	55
SOUTHAMPT.	40	12	17	11	58-59	53
ARSENAL	41	13	12	16	51-47	51
CHELSEA	40	12	14	14	47-53	50
MAN. CITY	41	12	13	16	51-61	49
SHEFFIELD	41	12	12	17	45-56	48
ASTON VILLA	41	11	14	16	50-55	47
WEST HAM	40	12	10	18	40-47	46
EVERTON	40	10	16	14	43-51	46
COVENTRY	40	11	13	16	41-61	46
CRYSTAL PAL.	40	11	12	17	31-43	45
NORWICH	41	10	12	19	36-53	42
LEICESTER	41	6	10	25	43-78	28
IPSWICH	41	7	7	27	36-89	28

UNGARIA

PREISINGER S-A DISTANȚAT ÎN CLASAMENTUL GOLGETERILOR

Miercurea trecută s-au disputat partidele tur din cadrul semifinalelor Cupei.

KISPEST - FERENCVAROS 1-1. Illes (25) - Kopunovici (32). Pe banca lui Kispest a debutat noul antrenor Peter Török. Arbitrajul a lăsat de dorit, 2 jucători ai gazdelor fiind eliminați cu multă ușurință: Illes (60) și K. Kovacs (64).

VAC SAMSUNG - PECS 2-0: Andrași (50), Schwarz (57)

Returul acestor jocuri se va disputa la 17 mai.

Revenind la etapa de duminică să notăm faptul că gazdele au reușit să se impună doar într-un singur joc, ultimile două clasate obținând victorii dătătoare de speranțe.

F.C. STADLER - KISPEST 2-0: Nicenko (47), Banfi (54 - autogol). Budapestanii au suferit al 4-lea eșec consecutiv!

NAGYKANISZA - PARMALAT 1-4: Fujsz (6) - Horvath (14 și 84), Deri (18), Fodor (82). Oaspeții au jucat incredibil de bine, reușind să înscrie 8 goluri în ultimele 2 etape!!

PECS - VASAS 1-2: Niederbacher (52) - Iovan (40 și 57). Un joc cu multe faze spectaculoase, în care elevii o miraculoasă victorie...

Primele 4 clasate au încheiat partidele la egalitate.

VAC SAMSUNG - FERENCVAROS 1-1: Kasza (35) - Neagoe (5). Campioana en-titre și actualul lider au remizat într-un joc televizat, în care arbitrul Vagner l-a cruțat pe jucătorul alb-verzilor Hrutka de un cartonaș roșu, pe care-l merita. Eroul meciului a fost portarul gazdelor, Kosta, care a avut 3-4 intervenții de excepție.

UJPEST - BVSC DREHER 1-1: Tiefenbach (20) - Farkaș (85 - penalty). Dominare destul de clară a celor de la Ujpest, care au avut și o bară (Urban, min. 62), refuzându-li-se și un penalty clar (min. 58).

DEBRECEN - BEKESCSABA 1-1: Vadicska (51) - Horvath (66). Peste 10.000 de spectatori au asistat la acest derby al provinciei. Oaspeții au fost mai proaspeți în final, ratând chiar victoria.

GYÖR - ZALAEGERSZEG 0-3: Preisinger (2, 36 - penalty, 65). Cu acest hattrick, golgeterul Preisinger, în vârstă de 21 de ani, s-a distanțat în clasamentul celor acum 18 reușite în acest sezon. Gazdele au suferit al doilea eșec consecutiv pe teren propriu în timp ce oaspeții au repurtat a doua victorie consecutivă în deplasare!

Singurul meci fără goluri și unul dintre cele mai slabe jocuri din această ediție ***CSEPEL - SOPRON 0-0***. Au asistat doar 500 de spectatori.

Mâine, 10 mai, se va disputa etapa a 24-a, meciul dintre Bekecsaba și Ujpest, urmând a fi televizat. În formația alb-violeților va debuta probabil polistul Sorin Vlaicu, împrumutat până la finele sezonului!

■ ȘTEFAN MARTON

N.B.1

FERENCV.	23	15	4	4	51-31	49
UJPEST	23	13	5	5	53-26	44
DEBRECEN	23	12	4	7	35-27	40
BVSC	23	12	2	9	43-35	38
BEKESCS.	23	9	10	4	34-24	37
KISPEST	23	11	3	9	44-33	36
ZALAEG.	23	10	4	9	37-43	34
PECS	23	10	4	9	26-32	34
VAC SAMS.	23	7	9	7	28-28	30
GYOR*	23	9	2	12	34-32	26
STADLER	23	7	5	11	21-30	26
CSEPEL	23	6	7	10	18-22	25
SOPRON	23	6	7	10	32-40	22
VASAS	23	6	4	13	28-40	22
NAGYKAN.	23	6	4	13	21-40	22

UN STUDIU DE CAZ

Priveam zilele trecute spre acel interminabil Universitatea Craiova - Dinamo cu sentimentul participării la o cacealma. Sigur că observația nu frizează aspectul mercantil al disputei, sigur că excludem orice înțelegere prealabilă, este, dacă vreți, o figură de stil menită să explice dezamăgirea. Ce-am fost și ce-am ajuns, cu alte cuvinte, ce am așteptat și ce am primit! Că vru ea, lumea, un meci bun, și, vorba lui Ștefan, *"N-am despuiat pe unii ca să-i îmbrac pe alții"*, așa că... ei bine, atât de complet pregătiră Piturcă și ai lui meciul, încât au jucat așa cum nu i-am mai văzut nicicând în ăst campionat: prost, adică! Dezlânat și fără orizont, cu un Craioveanu care parcă dorea să confirme filozofia lui Iordănescu în ceea ce-l privește! Dar nu strică el, pentru că Universitatea a învins. Totuși, a învins și poate că nu merită perdaful. Decât, eventual, prin prisma acestei supărătoare schimbări la față, exact atunci când ne așteptam mai puțin.

Sigur că e de discutat și asupra preopinenților... nimic din ceea ce găseam altădată în jocul dinamoviștilor nu ne-a fost dat să vedem. Aproape totul orientat spre aspectul distructiv al fazei, alături de matematica rudimentară a lipsei de procedee: două, hai, trei pase și-apoi fault! Jap, jap! La pământ cu ei! De fapt, nici nu prea știu ce altceva ar fi putut arăta o echipă alcătuită dintr-o succesiune de

CÂINII LATRĂ, CARAVANA TRECE...

de Miki Junea

nume banale, mulți dintre acești jucători egali cu valoarea echipamentului purtat. Cel mult egali... Domnilor, păi Dinamo a avut echipe, domnilor, echipe cu e mare și, de multe ori, acum stau și mă-ntreb dacă la valoarea echipelor pe care le alinia mai avea nevoie de aranjamente?

Deci, un interminabil meci, enervant pe alocuri, în care ceva nu mergea... Nu rezultatul, orice altceva, jocul, sigur nu mergea, dar nu asta era problema. Dinamo încerca să răstoarne legile naturii. Firescul spune că omul merge în două picioare și pasărea zboară. Dinamo vrea invers. Cornel Dinu a descoperit piatra filozofală! Și totuși... nu merge doar pentru că te numești Dinamo și ți se rupe de toți și de toate. De fapt, asta nu prea mergea în meciul mai sus amintit. Adică forțarea Cupei UEFA de către Dinamo. O pretiozitate ridicolă la ora actuală, pentru că valoarea acestei competiții se judecă după alte criterii decât cele ale lui Iordănescu: cu cât mai ieșit din formă, cu cât mai des la echipă națională! Dar, vorba Chiriței lui Alecsandri: *"Nu-mi pasă. Eu voi isprăvnicească!"* Așa și cu Dinamo: *"Eu voi în Cupa UEFA!"*. Și, la combinația Dinu - Dănescu - Tărăcilă - Igrecilă, o s-o avem și pe asta. Cu toate că, dacă am pune cap la cap secvențele unor meciuri ale acestei echipe, în formula ei actuală, ar cam trebui să coborâm serios prin alte esaloane competiționale. Vedeți, meciul îndeamnă la insistență, pentru că sunt în cauză totuși două echipe cu pretenții în fotbalul românesc. Două echipe care sunt datoare să sesizeze apropierea schimbului de generații. Pe care să-l pregătească cu maximă atenție. Dacă nici ele...

De fapt, transmisia TV a acestui meci a constituit un studiu de caz. Și asta pentru că, în postură de comentator secund, Ion Oblemenco, observa, foarte pertinent de altfel, cam ce înțelege el printr-o fază de poartă și cât de statice sunt pozițiile celor de pe teren, în așteptarea pasei. Ori, despre jocul static al fotbaliștilor români, tooot vorbim și scriem. Cam de vreo douăzeci și ceva de ani, dacă nu cumva din negura vremurilor... Dar, pentru acest motiv, n-a căzut încă nici un guvern. Și nici n-o să cadă!

Deci, iartă-ne, dragă Piturcă, dar nu era cazul! Echipa ta putea să-și facă același joc pe care-l cunoaște foarte bine, fără să încerce artificii și adaptări. Dinamo nu-i la ora actuală decât un balon de săpun, umflat de imaginația lui Dinu - și zău că-mi pare rău de deznodământul Cluj. Nu atât pentru că s-a mai găsit un arbitru dispus să marșeze pe mâna ficțiunii, ci pentru că, dincolo de ambițiile bolnave ale unora care n-au simțul proporțiilor, se pot bălăcări și meseriașii onești care există și pe la Dinamo. Chiar și Dinamo are nevoie de așa ceva. Sincer, îmi pare rău de Remus Vlad, dar ăsta-i jocul, dacă și l-a asumat, trebuie să știe la ce să se aștepte.

Una peste alta, o supărătoare stare staționară, în care orgoliile nu pot ține loc de ingredient. Ci, cel mult, pot sluji drept arme într-un duel cabotin. Este oare deajuns?

prefața la finala Cupei Cupelor

ARSENAL - PRIMA CÂȘTIGĂTOARE CONSECUTIVĂ?

Mâine, 10 mai, se va disputa la Paris a 35-a finală a Cupei Cupelor, între Arsenal Londra și Real Zaragoza. Pentru londonezi, este a 3-a finală în C2, una pierdută în 1980, la penalty-uri, cu Valencia și una câștigată, anul trecut, cu Parma. Spaniolii au auns pentru prima dată în finala acestei competiții. Zaragoza este a 39-a echipă din Spania care dispută o finală de cupă europeană, a 12-a din C2 (20 de victorii, 5 în C.C.), tunarii fiind a 37-a reprezentantă din Anglia care ajunge în ultimul act al eurocupelor, a 12-a în C2 (24 de victorii, 7 în C.C.).

Este a 100-a confruntare între cele două națiuni în istoria cupelor europene! Bilanț Anglia - Spania: 99 36 28 35 143-153. Deci englezii au o victorie în plus, dar în ceea ce privește calificările, spaniolii conduc cu 27-23! În Cupa Cupelor, bilanțul le este de asemenea favorabil insularilor: 25 10 7 8 27-32, dar la calificări - egalitate: 7-7!

Este a 8-a finală anglo-spaniolă în cele 3 competiții, a 5-a în Cupa Cupelor, scorul fiind favorabil primilor cu 4-3.

De remarcat este faptul că nici un club din Europa n-a reușit până acum să-și adjudece Cupa Cupelor de două ori consecutiv. Au ratat, pe rând, această performanță: *Fiorentina (1962), Atletico Madrid (1963), AC Milan (1974), Anderlecht (1977), Ajax (1988), AC Parma (1994).* Va reuși Arsenal Londra să spargă, în sfârșit, gheața?

Parisul găzduiește a 5-a oară o finală de cupă europeană, a 2-a în C.C.:

1956 Real Madrid - Reims	4-3	- C.C.E.
1975 Bayern München - Leeds United	2-0	- C.C.E.
1981 FC Liverpool - Real Madrid	1-0	- C.C.E.
1978 Anderlecht - Austria Viena	4-0	- C.C

ARSENAL LONDRA

- *Anul înființării:* 1886
- *Stadion:* Highbury - capacitate 40.000 locuri
- *Sponsor:* JVC
- *Adresa* Arsenal Stadium, Highbury, London N51BU
- *Președinte* P.D. Hill-Wood
- *Antrenor* Stewart Houston (45 ani), scoțian, devenit la 22 februarie 1995 al 18-lea manager din istoria clubului, după demiterea lui George Graham
- *Performanțe interne:*
  - 10 titluri de campioană (ultimul în '91)
  - 6 cupe ale Angliei
  - 2 cupe ale Ligii
  - este unica echipă care a realizat dubla Cupa Angliei - Cupa Ligii, în 1993
- *Performanțe pe plan internațional:*
  - câștigătoare a Cupei UEFA în 1970
  - câștigătoare a Cupei Cupelor în 1994
- *Finale disputate în Cupa Cupelor:* 2 - una câștigată (1-0, cu Parma, 1993), una pierdută (0-0 și 4-5, la penalty-uri, cu Valencia, în 1980).
- *Palmares în Cupa Cupelor:* 3 participări 26 15 10 1 47-18
- *Drumul până în finală* 3-0 și 3-1 cu Omonia Nicosia; 2-2 și 2-1 cu Brondby; 1-1 și 1-0 cu AJ Auxerre; 3-2 și 2-3 (3-2 la penalty-uri) cu Sampdoria:
  - 5 victorii, 2 remize, o înfrângere
  - golaveraj 17-10
  - golgeteri: Wright (9), Merson, Schwarz, Bould (câte 2), Smith și Selley (câte un gol).
- *Confruntări cu alte echipe spaniole în C.C.: 0-0 (4-5 la penalty-uri), cu Valencia (1979-80)*
- *Lotul de jucători:* Seaman (31 ani) și Bartram (27) - *portari;* Dixon (31), Keown (28), Adams (28) - căpitan, Bould (32), Linighan (32), Morrow (nord-irlandez - 24), Winterburn (31) - *fundași;* McGoldrick (irlandez - 30), Davis (33), Hillier (25), Selley (20), Jensen (danez - 30), Parlour (22), Schwarz (suedez - 26), Carter (29), Merson (27), Helder (olandez - 26), Harper (irlandez - 20) - *mijlocași;* Wright (31), Campbell (25), Smith (32), Dickov (scoțian - 22), Kiwomya (25), Hartson (galez - 21) - *atacanți.*
- Nu va juca: *Bould* (suspendat)

REAL ZARAGOZA C.D.

- *Anul înființării:* 1932 (28 martie)
- *Stadion:* Romareda - 43.554 locuri
- *Culori:* alb-albastru
- *Sponsor:* PIKOLIN
- *Adresa:* Luis Bermejo 1-3, 50009 Zaragoza
- *Președinte* Jose Anjel Zalba
- *Antrenor:* Victor Fernandez Braulio (35 ani), în al doilea sezon la echipă.
- *Performanțe interne:*
  - câștigătoare a Cupei Spaniei în anii 1964, 1966, 1986, 1994.
- *Performanțe pe plan internațional:*
  - câștigătoare a Cupei UEFA în 1964 (3-1 în finală, cu FC Valencia), finalistă a aceleiași competiții în 1966 (1-0 și 2-4 cu FC Barcelona)
- *Palmares în Cupa Cupelor:* 4 participări 30 15 5 10 53-33
- *Drumul până în finală:* 4-0 și 1-2 cu Gloria Bistrița; 2-1 și 4-0 cu Tatran Prešov; 2-0 și 0-1 cu Feyenoord Rotterdam; 3-0 și 1-3 cu Chelsea Londra.
  - 5 victorii, 3 înfrângeri,
  - golaveraj 17-7;
  - golgeteri: Esnaider (7), Pardeza (3), Poyet și Aguado (câte 2), Aragon, Oscar (1), Varga (Tatran Prešov - autogol).
- *Confruntări cu echipe engleze în C.C.:* 1-1 și 1-2 cu West Ham (1964-65), 2-0 și 0-1 cu Everton (1986-87), 3-0 și 1-3 cu Chelsea (1994-95).
- *Lotul de jucători:* Belman (24 ani), Cedrun (35), Juanmi (24) - *portari;* Aguado (27), Belsue (27), Caceres (argentinian, 26), Cafu (brazilian, 25), Geli (27), Sergi (28), Solana (31) - *fundași;* Aragon (27), Franco (argentinian, 26), Sanjuan (24), Gay (30), Lizaralde (29), Nayim (29), Oscar (29), Poyet (uruguayan, 28) - *mijlocași;* Esnaider (argentinian, 22), Higuerra (30), Loreto (2), Pardeza (30) - *atacanți.*
- Tot lotul valid și fără suspendări.

FORMAȚIILE PROBABILE

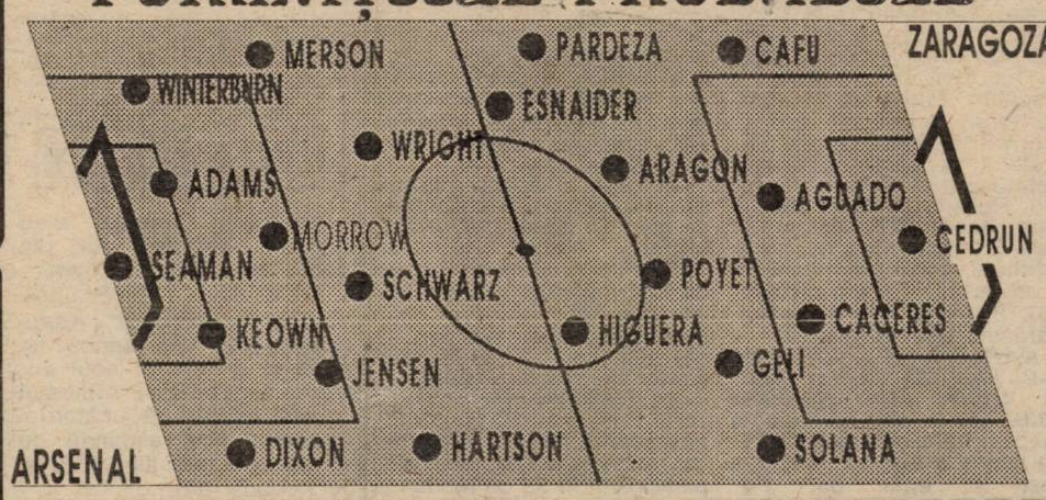

1961	FIORENTINA - Glasgow Rangers	2-0, 2-1
1962 Glasgow (27.289)	ATLETICO MADRID - Fiorentina (Peiro, respectiv Hamrin).	1-1
rejucare: Stuttagrt,	38.120 spectatori, 3-0 (Jones, Mendono, Peiro).	
1963 Rotterdam (49.143)	TOTTENHAM - Atletico Madrid (Greaves 2, Dyson 2, White - Collar)	5-1
1964 Bruxelles	SPORTING LISABONA - MTK BUDAPEST	3-3
	rejucare Anvers:	1-0
1965 Londra (97.994)	WEST HAM - TSV 1860 München (Sealey 2).	2-0
1966 Glasgow (41.657)	BORUSSIA DORTMUND - FC Liverpool (Held, Libuda - Hunt).	2-1
1967 Nürnberg	BAYERN MUNCHEN - Glasgow Rangers	1-0
1968 Rotterdam	AC MILAN - Hamburger SV	2-0
1969 Basel (19.478)	SLOVAN BRATISLAVA - FC Barcelona (Cvetter, Hrivnak, Jan Kapkovich - Zaldua, Rexach)	3-2
1970 Viena (7.968)	MAN. CITY - Gornik Zabrze (Young, Lee - Oslizlo)	2-1
1971 Atena (42.000)	CHELSEA - Real Madrod (Osgood - Zocco);	1-1
	rejucare (35.000): 2-1 (Dempsey, Osgood - Fleitas)	
1972 Barcelona	GLASGOW RANGERS - Dinamo Moscova	3-2
1973 Salonic (45.000)	AC MILAN - Leeds (Chiarugi)	1-0
1974 Rotterdam	FC MAGDEBURG - AC Milan	2-0
1975 Basel	DINAMO KIEV - Ferencvaros	3-0
1976 Bruxelles (58.000)	ANDERLECHT - West Ham United (Reinsenbrink 2, Van der Elst 2 - Holland, Robson)	4-2
	HAMBURGER SV - Anderlecht	2-0

Cele 34 de finale ale CUPEI CUPELOR

1978 Paris	ANDERLECHT - Austria Viena	4-0
1979 Basel (58.000)	BARCELONA - Fortuna Düsseldorf (Sanchez, Asensi, Rexach, Krankl - Seel 2, Kl. Allofs)	4-3
1980 Bruxelles (35.000)	FC VALENCIA - Arsenal (după penalty-uri).	5-4
1981 Düsseldorf	DINAMO TBILISI - FC Carl Zeiss Jena	2-1
1982 Barcelona (100.000)	FC BARCELONA - Standard Liege (Simonsen, Quini - Vandermissen)	2-1
1983 Göteborg (17.804)	ABERDEEN - Real Madrid (Black, Hewitt - Juanito).	2-1
1984 Basel	JUVENTUS - FC Porto	2-1
1985 Rotterdam (0.000)	EVERTON - Rapid Viena (Gray, Steven, Sheedy - Krankl)	3-1
1986 Lyon (39.300)	DINAMO KIEV - Atletico Madrid (Zavarov, Blohin, Evtușenko)	3-0
1987 Atena	AJAX AMSTERDAM - Lokomotiv Leipzig (Van Basten)	1-0
1988 Strasbourg	MALINES - Ajax	1-0
1989 Berna (45.000)	FC BARCELONA - Sampdoria (Salinas, Recarte)	2-0
1990 Göteborg	SAMPDORIA - Anderlecht	2-0
1991 Rotterdam (45.000)	MAN. UTD. - Barcelona (Hughes 2 - Koeman 1)	2-1
1992 Lisabona	WERDER BREMEN - Monaco	2-0
1993 Londra	AC PARMA - Anvers	3-1
1994 Copenhaga (30.000)	ARSENAL - Parma (A. Smith)	1-0

UTA A SCĂPAT ȘI PAIUL ÎNECATULUI

FOTBAL vest

Anul V Nr. 18 (172) ● 16-22 Mai
Apare marți ● 12 pagini ● 400 lei

■ MAGNET ■ MAGNET ■ MAGNET ■ MAGNET ■

MARIUS ȚUCUDEAN:

"Ion Moldovan n-are nici o vină!"

În urma rezultatului de la Hunedoara, POLI - CFR rămâne...

MECIUL MARILOR ORGOLII

"Sper ca numărul 13 să nu fie cu ghinion pentru echipa noastră! În 13 mai am pierdut la Hunedoara, iată că în etapa a 13-a, a returului, jucăm cu C.F.R.-ul. Sper în victorie. Va fi un meci mai mult pentru orgoliu, mai mult pentru palmaresul istoric, deci fără implicații în configurația clasamentului. Asigur, în numele clubului Poli, pe toată lumea, că meciul se va desfășura într-un deplin spirit de fair-play. De corectitudine și respect al adversarului. Trebuie să fie un meci în care să câștige numai fotbalul timișorean!"

VIOREL BOIȚ

"Vom juca corect, cinstit, ca și în tur. Așa cum am jucat peste tot! Așa cum am făcut și o vom face întotdeauna. Va fi un meci dârz, sunt niște ambiții locale, jucătorii având și ei personalitatea lor. Cred că la starea tensionată dintre cele două cluburi, cel mai mult a contribuit antrenorul Rădulescu. Meciul va fi însă frumos, deschis oricărui rezultat. Poli să nu creadă că vom fi în postura Armăturii Zalău, a Unirii Dej sau a C.F.R.-ului din Cluj. Noi suntem C.F.R. Timișoara. Și o spunem deschis: mergem să câștigăm."

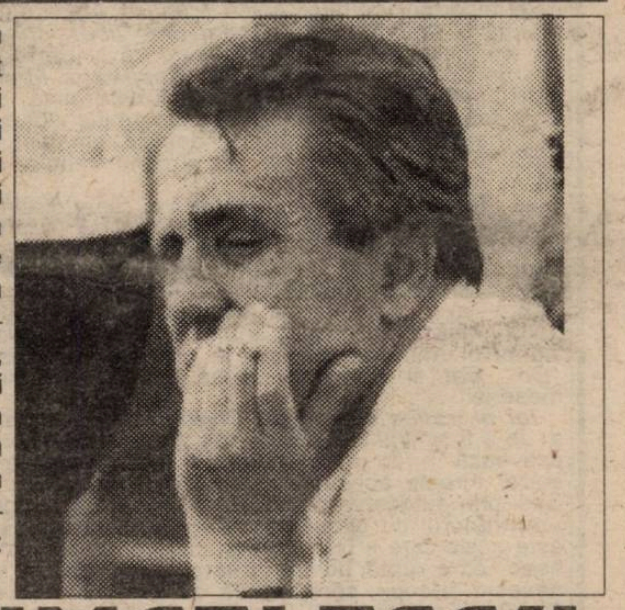

SAVA SIMCELESCU

VOCEA PORUMBELULUI ENGLEZ

(nu iese fum fără zvon, nici în mândrul Albion)

Nu știu dacă știți că Liverpool și West Ham nu sunt cluburi de fotbal românești!?! Că dacă erau pierdeau amândouă în fața lui Blackburn și Manchester United! S-au dracu' știe care pentru care trăgea și în ce "cooperativă" erau implicate! Că doar n-aveau nici o grijă în clasament. Prima era în UEFA de mult, iar a doua, tot de mult, scăpase de retrogradare. Da' trebuie să recunoaștem că nici Blackburn nu-i Dinamo și nici Manchester, Steaua. Fie și pentru că Blackburn nu-i club departamental și nici măcar nu-i din capitală. Și s-a bătut cu Manchester, Liverpool și toată Londra. Un oraș cât Lugoju'! Numa' că nici Londra nu-i București, și acolo, la ei, în ceață, federația nu se bagă. Nici cu Londra, nici cu nimeni. Asta e! Englezii au inventat fotbalul și l-au cultivat. Noi l-am preluat și l-am... interpretat! La democrație originală, fotbal original... Și la un asemenea fotbal, n-avem nici o șansă să avem un asemenea final de campionat. Am avut, o dată, prin '73, când Dinamo le-a dat 7 la CFR Cluj și a "julit" campionatul din curtea Craiovei. Da', ca să fiu drept, vă reamintesc că, în '79, Dobrin n-a plecat capul în fața unui Dinamo roșu, cu multe stele pe epoleți. A făcut fericită o țară întreagă! Numai că-n fotbalu' nostru Dobrinii au fost foarte rari. ● Nici nu au cum să apară. Când federația se joacă de-a sancțiunile, când Poli uită subit să joace fotbal la Hunedoara, când Gloria Reșița începe să devină "marfă", în genul terenului doi pe care se "desfășoară" talciocul din Govândari... N-are rost să vă plimb, cu exemplele, prin fotbalu' județean, că nu mi-ar ajunge spațiul! Da' facem pariu că Sportu' prinde baraju'? ● În final să pomenesc ceva și de evenimentul principal al sfârșitului de săptămână: Poli-CFR. Dinspre Bulevardul Regele Ferdinand mi s-a sugerat că ar fi cazul să facem vâlvă, ca și în tur. Facem, facem, nici o grijă. De când ne dorim un derby adevărat. Da', ca să nu fiu prea tare huiduit, m-am cam fofilat la finele săptămânii trecute și am evitat să mă arăt pe la porumbei. Deși întâlniri șoc am avut. Cu destule declarații belicoase de ambele părți. Mă rezum însă să-l citez pe Mima Giuchici: *"Ce poate fi mai frumos decât un derby adevărat și cinstit în Timișoara? Păi pentru Partizan e mai important să o bată pe Zvezda decât pe Benfica."*

ION GOLUMBU

P.S.: Am visat stadionul plin. Deși în vis jocul era în nocturnă... Cred totuși că am visat Zvezda-Partizan...

GICĂ POPESCU ÎN LOCUL LUI KOEMAN LA BARCELONA

COMPLEXUL TERASA EMINESCU

S.C. KADER S.R.L

Bd. Vasile Pârvan nr. 3 Timișoara

Restaurant
ORAR 10-24
Bar
ORAR 10-01
Ștrand
ORAR 10-19
Biliard

Program muzical cu formația "REGATA"

Servire ireproșabilă

CELE 3 SEMNE

Omul de *rasă* se recunoaste după *Pantofi*, după *Șapcă* și după ce deschide *Gura*! *Antrenorul de rasă* se recunoaste după 3 semne principale! După părerea noastră acestea ar fi:

în primul rând, capacitatea Antrenorului de-a face logic și eficient, *Formația*! *Formația tactică*! *Formația strategică*! Nu Formația "în ordinea numerelor de pe tricouri", care e altceva și pe care, din afară, o fac de obicei Conducătorii, Suporterii și Ziariștii, după criterii emotionale!

Spunem că *Formația de joc* e principalul "semn" al valorii Antrenorului, pentru că aceasta, în fotbalul de astăzi a devenit o problemă de tactică și de strategie. O problemă prin care din *start* se obține un avantaj asupra adversarului! Astăzi, prin diversificarea foarte mare a sistemelor de joc, prin înmulțirea dispozitivelor particulare, problema "așezării" propriei echipe constituie o chestiune de inteligență, de cunoștințe și de strategie. Jonglarea cu "așezarea" celor 10 în teren este-o treabă de mare finețe! Ați văzut și v-amintiți cum a manevrat cu "așezarea", domnul *Iordănescu* în America?! Cu Columbia, cu Elveția, cu Statele Unite, cu Argentina, cu Suedia?! La fiecare meci, aproape altfel! Și în general bine! Uneori foarte bine! Formații gândite, adaptate adversarilor și mizei!! Cu inevitabile excepții, după cum crede Fiecare!

PASE PE TAVĂ

scrie Jackie Ionescu

Dar problema *Formației* mai este esențială azi și din cauza *fluctuației* pe care ea, inevitabil o suferă ca efect al cartonașelor, accidentelor și mobilității transferărilor! Dacă înainte, *formația-stabilă* era semnul valorii Antrenorului, în prezent considerăm că *Formația în așezare-adaptabilă* care se impune din cauza condițiilor de mai sus e *Noul-Semn* al "Meseriașului"! Plus încă un aspect! În sistemele fluide de-acum, în care Posturile s-au transformat în Zone și Funcții, contează enorm, atunci când plasezi jucătorul în "schemă", *tendințele sale naturale de joc*! Pentru că dacă-l scoți de pildă pe *Lăcătuș* și-l bagi vârf-dreapta pe *Lupu*, faci un păcat! *Lupu* nu poate vârf dreapta!! El e fixat de mult "zonă-stângă la mijloc"!

Desigur legată de *Formație* se pune și problema *Schimbărilor*! Care iarăși înseamnă "simț" și gândire tactică! E bineînțeles greu să spui când e bun și când e rău, un schimb! Totul depinde de rezultat! După victorie orice schimb a fost bun! Și dacă-i scoți pe *Hagi* și pe *Ilie Dumitrescu* și-i bagi pe *Gâlcă* și *Papură* și câștigi se cheamă c-ai făcut schimbări "inspirate"! Dar câți oare din cei mai buni 50 de antrenori români din toate timpurile făceau asta în finalul cu Argentina, parcă?!

Al doilea "Semn" este *Dozarea*! La obținerea formei de joc este important *cât* faci! Adică *Măsura*! Adică dacă raportul efort-odihnă și raportul *timp ocupat-timp liber*, *stimulează* jucătorul pentru meci, sau îl *înhibă*! Pentru că în Performanță, efortul și odihna au aceeași importanță! *Respirația liberă* a fotbalistului este poate, chiar elementul care îi determină "plăcerea de joc"! Este foarte greu, în tensiunea competițională actuală să tai din antrenamente, din ședințe, din analize, din cantonamente, dar se pare că cine știe să "taie" cât și când trebuie, câștigă! Desigur, să nu taie prea mult!!

La "dozare" credem că mai intră și raportul dintre *exigența* Antrenorului și *toleranța* sa! Cât de "rău" să fii și cum să te impui, fără ca să blochezi Echipa este astăzi o *artă*! I-am invidiat întotdeauna pe Jenei și Mateianu pentru această calitate pe care-o aveau! Și tot la *dozare* intră și măsura dintre *critică* și *laudă*! Pentru că a naibii treabă, amândouă sunt necesare, dar amândouă mobilizează doar în anumite "doze"! Comportamentul profesional al Antrenorului este în prezent o adevărată "farmacie"! *"Ce"*, *"cât"* și *"când"* faci, ceea ce faci, iată unul din "secretele" meseriei!

Iar al treilea semn este *Charisma!* Adică însusirea pe care o ai de-a fi simpatic și atractiv pentru jucători! Prin care acestia își activează în joc toată energia și tehnico-tactica de care sunt în stare! Firește această "charismă" e naturală! O ai sau n-o ai! Deși prin autocontrol omul își mai poate schimba câte ceva...

Antrenorul cu charismă, cel pentru care jucătorii "dau totul", este acela care e bun-rău-bun cu acestia, care nu-i "acuză" după eșec, care luptă pentru drepturile lor, care-i mai întreabă de neveste și copii, care-i laudă când merită! Care știe să ierte... Care nu-i ranchiunos!! Care stie să le vorbească... Aproape așa este Lucescu..! Și chiar așa era Valentin Stănescu! Și-așa nu sunt alții ce poate aveau din plin primele două semne!

TOP ȘI ANTI TOP

1. C.F.R. TIMIȘOARA. Nu este o performanță ieșită din comun să învingi pe Unirea Dej cu 2-0. Dar marele merit al feroviarilor este că au ajuns pe podiumul clasamentului!

2. DAN MĂNĂILĂ. După ce în primele meciuri de la revenirea din Austria a avut o evoluție mai discretă, Dan Mănăilă joacă din ce în ce mai bine. Este de admirat travaliul acestui jucător. În plus, a început să și marcheze goluri foarte importante.

- - - - - - - - - - - - - - - -

10. U.M.T. Dacă alb-negrii jucau cu aceeași tragere de inimă pe tot parcursul campionatului, suntem convinși că acum nu se aflau într-o situație atât de critică.

- - - - - - - - - - - - - - - -

1083. POLI. Cu toate că a fost doar primul eșec din retur, această înfrângere a lăsat un gust amar. Alb-violeții ar fi trebuit să demonstreze că sunt într-adevăr liderul detașat al seriei. Dar în fotbalul de azi, fără ambiție și dăruire nu poți obține rezultate prea exaltante. Faptul că la Hunedoara nu s-a luat nici un cartonaș galben, spune multe.

- - - - - - - - - - - - - - - -

5010. C.S.M. REȘIȚA. Situația celor din Valea Domanului se agravează de la o etapă la alta. Rezultatul de la Târgu - Mureș ne face să ne întrebăm dacă nu cumva vom asista la o confruntare CSM Reșița - ARO Câmpulung sau CSM Reșița - Olimpia Satu Mare, într-un joc de baraj pentru evitarea retrogradării!

- - - - - - - - - - - - - - - -

7869. GLORIA REȘIȚA. Incredibil dar adevărat! O formație care a marcat 2 goluri în deplasare în 14 jocuri, încasând 40, a administrat un sec 2-1 unei echipe care avea cea mai bună linie de clasament pe teren propriu, excepțând-o pe cea a liderului, Poli. Un rezultat cel puțin dubios, care ne face să exclamăm: RUȘINE!

...ȘI MĂGAR

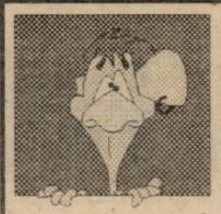

URECHEA CIULITĂ

OVIDIU PĂCURARIU către Ion Moldovan: *"Mă numesc Ovidiu Păcurariu și sunt cel mai "rău" de la Fotbal Vest".*

ION MOLDOVAN, în replică: *" Oamenii răi sunt oameni buni. Vă aștept marți la un dialog deschis".*

ALIN ARTIMON, după aflarea rezultatului de la Hunedoara: *" Trebuie să-i batem pe ăștia sâmbătă și după aia putem să pierdem toate meciurile."*

VICTOR ROȘCA, după meciul Gloria - Phoenix: *"L-am schimbat pe Laczko în minutul 17 pentru că ar fi fost păcat ca un jucător de 19 ani să fie judecat după un asemenea meci."*

SAVA SIMCELESCU, apropo de starea jalnică a tribunei a II-a de la stadionul CFR: *"Ar fi culmea să ne punem nocturnă și să ni se dărâme tribuna."*

SORIN CÎRȚU: *" Artimon e mai fotbalist decât mulți de la Rapid."*

ANGELO FOALE, prezent în tribună, referindu-se la vântul puternic ce a bătut tot timpul partidei CFR - Unirea Dej: *"Așa vânt puternic a fost, încât mă muta și pe mine dacă nu mă țineam de bancă."*

BUGS BUNNY

TOT CE APARE ÎN ACEST COLȚ POATE FI FOLOSIT ÎMPOTRIVA CELUI CARE DECLARĂ:

SAVA SIMCELESCU: *"Din surse nedivulgabile, am promisiuni că Poli va juca corect la Hunedoara."*

CAMERA ASCUNSĂ A LUI FOTOFUCHS

Duel Rădulescu - Mănăilă acum 4 ani, în avanpremiera meciului de sâmbătă

Întrebarea care vine marți

Dacă de meciul de la Hunedoara depindea promovarea lui Poli, tot așa ar fi evoluat violeții?

NIXE 50

Nicolae "Nixe" Secoșan a împlinit jumătate de secol și ceva mai mult de un sfert de secol la microfon. *La mulți ani nea Nicu!*

REPLAY

Așadar, punct și virgulă cazului Brăila - Iași - Bacău. Punctul l-a pus Comisia Campionatului National, așa zisul Tribunal al fotbalului, în ședința de joi, 11 mai, care a dictat câteva sancțiuni peste care nu putem trece cu vederea, ele necesitând unele întrebări, dacă nu comentarii. Nu ne legăm de amenzile date, deși și ele sunt discutabile, ci ne vom opri mai ales la sancțiunea dată clubului brăilean, adică 8 puncte penalizare și interzicerea dreptului de participare la barajul de promovare în Divizia națională. Presupunem că membrii C.C.N. sunt niște bărbați adevărați, care și-au satisfăcut stagiul militar. Dacă este așa, dumnealor au uitat că pentru o abatere nu se poate acorda decât o singură sancțiune. Aceasta ar fi, în viziunea celor care împart dreptatea în fotbalul românesc (!?!?) penalizarea cu 8 puncte, conform regulamentelor în vigoare. Și atunci, de unde interzicerea participării la baraj? Pentru că regulamentul nu a fost adaptat noii reglementări, adică 3 puncte pentru victorie? Dacă da, atunci cine e de vină? Brăila, Iașiul sau presa? În plus, cei patru jucători ieșeni care au "demascat" punerea la cale a aranjării partidei, au fost și ei suspendați un an din activitatea competițională. De ce? Ca să se învețe minte și să nu se mai dea altă dată așa de corecți, să demascheze acțiuni necurate din fotbalul românesc! Nu de alta, dar mai aud "âia" de la U.E.F.A. și s-ar putea să avem necazuri! Când spun "să avem", mă refer la cei vreo 4-5 gealați care conduc, după bunul plac, fotbalul de la noi. De fapt, ne-am obișnuit ca și la fotbal (se putea altfel?), călăii să devină victime și viceversa (Vă mai amintiți cazurile Corvinul - Univ. Craiova, sau, mai recent, F.C. National - Farul, în care cei care au dat în vileag aranjamentele au fost trimiși în... vacanță forțată de diriguitorii învârtelilor... mingii pe terenurile noastre?).

Acesta a fost punctul. Virgula a fost pusă de președintele ieșean, Dan Cârlan, care a depus un memoriu la U.E.F.A. privind suspendarea celor 4 jucători. Până una-alta, respectivul conducător poate fi sigur că și-a dat foc la valiză în ceea ce privește viitorul său în fotbalul românesc. Chiar dacă cei patru le-au întins o cursă brăilenilor (ceea ce se poate observa de la o poștă, având în vedere premeditarea întâlnirii și înregistrării convorbirilor între cei care au participat la "tratative") suspendarea jucătorilor ieșeni iese din cadrul normal al acuzațiilor.

Și dacă tot am rămas la C.C.N., de subliniat că Dumitru Sechelariu, un alt pion în afacere, nu apare în nici o tabără, deși a promis avantaje materiale ieșenilor (vezi art. 165 din Regulamentul Organizării și Activității Fotbalistice). Probabil că, după retrogradarea de anul trecut, conducătorul clubului din Bacău a învățat "ce și cum", și "cine și unde", patru lucruri extrem de importante, fără de care un conducător de club din fotbalul nostru de astăzi se curăță în câteva luni de activitate.

Ultimul "dinte" contra federalilor: deși Sportul Studențesc a bătut cum a bătut la F.C. National (care și-a marcat un autogol, dovedind încă o dată, dacă mai era nevoie, neputința studenților), conducătorii alb-negrilor contraatacă, urmând să-l dea în judecată pe antrenorul Sdrobiș pentru calomnie! Vorba aceea, hoțul strigă cel mai tare: "Prindeți hoțul!", arătând cu degetul spre cei nevinovați. De altfel, sancțiunile din cazul Brăila - Iași îi privesc, direct sau indirect, pe studenții bucureșteni. Pentru că sunt gata să fac pariu cu oricine că la baraj, Sportul va întâlni echipa clasată pe locul secund în seria I a Diviziei A. Cine ar putea fi aceasta, după interdicția dictată împotriva Brăilei? Cetatea Tg. - Neamț, o grupare cel puțin modestă și fără veleități, sau Politehnica Iași, lipsită de patru jucători de bază, suspendați de F.R.F. - Sportul Studențesc pe timp de un an!

Să-i lăsăm (nu de tot) pe cei de dincolo de munți, pentru că și prin zonele noastre nu-i chiar totul în ordine. În seria a II-a din Divizia A unele echipe au intrat deja în vacanță. Mă refer în primul rând la Poli și Gloria Reșița, care sâmbătă au făcut mai mult figurație la Hunedoara și în Govindari din motive care nu prea au nimic comun cu fotbalul.

Și mai jos, în C-ul timișan, lucrurile încep să se precipite. A.J.F.-ul dă un comunicat prin care atrage atenția echipelor participante că, în aceste ultime etape, orice neprezentare va aduce după ea, pe lângă pierderea meciului cu 3-0, și o serie de sancțiuni drastice! O hotărâre binevenită, fără îndoială, însă ne întrebăm de ce ea vine așa de târziu? Oare nu era normal ca un asemenea comunicat să fie dat publicității la începutul campionatului? Sunt convins că orice echipă, atunci când știe că neprezentarea la un meci va fi sancționată din oficiu cu 3-0 plus alte "atenții" din partea comisiei de disciplină, își va lua toate măsurile de precauție pentru a nu avea surprize în timpul deplasărilor. Ni se par cel puțin lipsite de sens motivele prin care, în interiorul unui județ, să nu poți ajunge la timp la ora oficială de disputare a meciurilor. Cât despre reprogramarea partidelor Șoimii - Deta și Tomnatic - Electrica, este o hotărâre interesantă, dar de care sperăm să nu mai avem parte în viitor, tocmai datorită celor arătate mai înainte. Ne-am luat cu vorba și am uitat să spunem două vorbe de meciurile Auto F.Z.B. - Giarmata, Tehnolemn - Modern sau Modern - Comloș (meci disputat vineri, înaintea celorlalte jocuri ale etapei: de ce?). Ce să mai spunem, de fapt? Ne rezumăm în a-l cita pe Valentin Epuran, conducătorul echipei Modern, care a declarat în numărul trecut al Fotbal Vestului: *"Jucăm bine când vindem meciurile. În rest jucăm foarte prost!"* Martori oculari la cele două meciuri ale Modernului spuneau că "pantofarii" au evoluat foarte bine în ambele întâlniri...

FAX

■ MAGNET ■
General manager
RICHARD ANDRESS
FOTBAL vest
Str.Paris nr 2A Timișoara tel. 056/190656
Director onorific:
MARCEL TOLCEA
Director
DUKI POPOVICI
Redactor-Șef
SANDU USUSAN
Colectivul redacțional:
MARIUS BREAZU (șef dep. interne), OVIDIU PĂCURARIU (șef subredacție Arad), PETRU FUCHS (șef subredacție Caraș), MIHAI COMȘULEA (șef dep. externe), CORNEL BOCIORT (secretar gen. de redacție), RADU SUCIU (ideolog).
Redactori editorialiști:
JACKIE IONESCU, MIKI JUNEA, LASZLO MOLNAR
(șef departament difuzare)
Colaboratori permanenți:
ȘTEFAN MARTON, GHIȚĂ OCHIȘOR, HORST SZEIBERT, BRANKO VUIN, PAUL BOCȘANU, FLORIN NEMEȘ, CĂLIN PĂLTINEAN, SILVIU FLORESCU, RAUL SPILLER., CIPRIAN URICAN
Reporter special:
NELU SERE
Tipar off-set:
MEDIAGRAF S.A.

NICI DE DOI BANI SPERANȚĂ...

UTA - FC ARGEȘ 1-1 (0-0)

Stadion UTA, teren foarte bun, timp înnourat, spectatori 3000.
Arbitri: I.C.Toma (P.Neamț) - P.Abrudan (Cluj), C.Biziniche (Ploiești) - rezervă S.Corpodean (Ocna Mureș).
Observator: R.Câmpeanu (Cluj).
Cartonașe galbene: Mocanu.
UTA: Pap 6 - Dronca 6 - Lingurar 7, Grădinaru 6,5, Lucaciu 6, Stupar 6 (60, Beserman 6) - Plisca 6 (81 Mariș), Fl. Petre 6,5, Aslău 6 - Mitu (cpt) 6, Puscas 6.
Antrenor: I.Moldovan. Pe bancă: Sinescu, Toduța, Voinea.
F.C.Argeș: Ungurianu 6 - V.Popa (cpt) 6,5 - Mordonu 6, Mocanu 6,5, Ghergu 6 - Negru 6, Crivac 6 (46 Năstase 6), Schumacher 6,5, Ceaușu 6 (55 State 6,5) - Barbu 6, Prisăceanu 6.
Antrenor: M.Bondrea. Pe bancă: Vintilă, Ragea, Dumitru.
JUCĂTORUL MECIULUI: LINGURAR.

Nici de această dată echipa arădeană nu a reușit victoria, cu toate că a meritat-o. Oaspeții nu au arătat mai nimic, ei ajungând de două ori la poarta adversă. ● Arădenii au jucat într-un ritm alert, având numeroase faze de poartă, ratate însă cu ușurință. ● Dintre cele trei achiziții de ultimă oră, gazdele l-au utilizat doar pe Beserman. ● Din nou arbitrajul a lăsat de dorit. ● Mai ales tușierii au avut câteva semnalizări eronate. ● La golul marcat de oaspeți, State se afla în poziție de ofsaid, chiar dacă V. Popa a pornit din poziție regulamentară. ● La golul gazdelor, C.Biziniche a ridicat fanionul, dar Lingurar șutând la poartă a anulat poziția de ofsaid a unui coechipier.

FILMUL MECIULUI

MIN 20: corner Pușcaș și Lucaciu reia de la 5m peste bară. MIN 23: Plisca șutează peste bară din interiorul careului mare. MIN 37: Plisca șut în blocajul defensivei adverse. MIN 38: Fl. Petre execută o lovitură liberă foarte periculoasă pentru poartă adversă. MIN 44: fază cursivă Aslău - Plisca - Fl. Petre, terminată cu un șut periculos. MIN 45: lovitură liberă M.Popa, dar Pap reține. MIN 53: centrare Lingurar și Pușcaș ratează intercepția. *MIN 63: V.POPA este angajat de Barbu și înscrie pe lângă Pap 0-1.* MIN 71: Beserman șutează puternic și M. Popa respinge. *MIN 73: LINGURAR șutează din unghi și egalează 1-1.* MIN 76: Fl.Petre șutează peste bară. MIN 79: Lingurar șutează puternic în plasa laterală. MIN 82: șut înșelător Negru peste bară. MIN 89: centrare Fl. Petre și Ungurianu respinge.

DIN ȘI DEDESUBT TRIBUNĂ

Lacrimile lui Ion Moldovan

În finalul partidei, Ion Moldovan avea lacrimi în ochi... S-a dus și paiul de care, cum se confesiona, vineri, înaintea meciului, antrenorul arădean, U.T.A. se agață ca înecatul. Lacrimile nu l-au împiedicat însă, spre lauda lui, să-și felicite foștii elevi...

"Păcat de toți acești oameni!"

Sâmbătă, gazonul arădean era, ca de obicei, "masă de biliard"! U.T.A. era echipată într-un splendid echipament "Diadora"! În tribune, același minunat și înfocat public, care încă mai spera! "Păcat de toți acești minunați oameni, păcat de toate!", șoptea în barbă Marius Grad...

Nervozitatea lui Mitu

Nicolae Mitu, noul căpitan al "Bătrânei Doamne", a fost sâmbătă deosebit de nervos, în timpul jocului. Pemanent și-a certat coechipierii, gesticulând pentru tot stadionul. Din păcate "Uraganul" nu a avut o prestație care să-i dea dreptul la reproșuri față de ceilalți. E adevărat că Mitu nu se simte deloc în largul său în postura de vârf împins, în care a fost... împins de antrenorul Moldovan...

DUPĂ RĂZBOI

M.Bondrea (F.C.Argeș): *"Rezultat echitabil. Arădenii n-au renunțat la luptă nici în ultima clipă. Ambele echipe și-au văzut de joc, faulturile fiind puține. E foarte greu să vezi și să apreciezi faptele de gol. Mă îndoiesc că arbitrii ar fi greșit."*

JUCĂTORUL MECIULUI

FLAVIUS SEBASTIAN LINGURAR

"Dominare totală a echipei UTA. M-am străduit să-i servesc pe colegii mei. Ocaziile ratate se răzbună, oaspeții reușind să deschidă scorul. Echipa s-a schimbat și am făcut totul să reușim în acest joc victoria. Mulțumesc antrenorului Ion Moldovan pentru încrederea acordată."

Cifrele etapei

1 - ..... goluri înscrise în prima divizie de Vasile Popa (F.C.Argeș - 68 meciuri) și Flavius Lingurar (U.T.A. - 12 meciuri).
3 - ..... cartonașe roșii acordate în etapa de sâmbătă-duminică
6 - ..... etape de când Sportul Studențesc n-a mai înscris (cu F.C. Național a beneficiat de un autogol)
18 - ..... luni de când Dinamo n-a mai reușit un 4-0 în deplasare (Ultima oară, la 10 noiembrie 1993 tot... în Regie)
27 - ..... goluri marcate în etapa a 29-a - 15 gazdele, 12 oaspeții.
50 - ..... partide în primul eșalon disputate între Farul Constanța și "U" Cluj.
150 - ..... meciuri pentru Sorin Gherman ("U" Cluj), jubileu sărbătorit și prin înscrierea unui gol în meciul de la Constanța.
200 - ..... prezențe în prima ligă pentru Lucian Cotora (Inter)
41.500 - ..... spectatori au urmărit cele 9 meciuri ale etapei.

CELELALTE REZULTATE

PETROLUL - UNIV. CRAIOVA 2-2: O.Grigore (5), Pârlog (54) - Buia (17), Gane (77)
SPORTUL STUD. - DINAMO 0-4: Moga (3), Mateuț (47 și 54), Ivan (71)
F.C. NAȚIONAL - CEAHLĂUL 2-0. Pistol (31), Dună (88)
ELECTROPUTERE - GLORIA B-ȚA 0-0. Eliminat Mieilă (E-47)
INTER - MARAMURES 4-1: Glăvan (7), Văsâi (48 și 84), Szegedi (51) - Oană (70)
FARUL - "U" CLUJ 2-1: Ciurea (26 și 88) - Gherman (75)
OȚELUL - F.C. BRAȘOV 3-2: Males (19), Tănase (77), Luță (88) - Balint (11), S. Ilie (17). Eliminat Drăgan (Bv.-60)
RAPID - STEAUA 1-1: Csik (13-autogol) - Pârvu (84). Eliminat Panduru (S-90).

Etapa viitoare

(sâmbătă, 20 mai)
"U" Cluj - Rapid, FC Maramureș - UTA, Steaua - Inter Sibiu, FC Argeș - Electroputere, Gloria - FC Național, Ceahlăul - Sportul Stud., FC Brașov - Farul, Dinamo - Petrolul, Univ. Craiova - Oțelul.

PRIVIND ÎNAPOI ȘI... ÎN PERSPECTIVĂ

F.C. MARAMUREȘ - U.T.A.

1978-79	1-1	- liga I
1982-83	1-0	- liga a II-a
1985-86	3-0	- liga a II-a
1986-87	7-1	- liga a II-a
1987-88	0-0	- liga a II-a
1988-89	4-1	- liga a II-a
1989-90	1-0	- liga a II-a
1990-91	3-0	- liga a II-a
1992-93	2-1	- liga a II-a

OCHI ÎN OCHI cu MARIUS ȚUCUDEAN

Sâmbătă, la partida U.T.A. - F.C.Argeș, l-am întâlnit la peluză, alături de alți câțiva fotbaliști arădeni care nu jucau din diferite motive, pe Marius Țucudean. Și pentru că "Țucu" a fost mereu prieten al săptămânalului nostru și "mai ales" e păcat să fie uitat, l-am provocat la un dialog...

Rep.: Țucule, te văd cam necăjit...

M.Ț.: Cum să nu fiu necăjit când U.T.A. a ajuns unde a ajuns. Anul trecut stadionul era plin, publicul era pe garduri. Se juca fotbal. Au îngenunchiat, pe rând, Steaua, Dinamo, Poli...

Rep.: Cum de s-a ajuns aici?

M.Ț.: Vreau să-ți spun întâi o treabă. Când am venit eu la U.T.A., am stat un an până să debutez într-un meci oficial. Și apoi jucam câteva minute în final de meci. Acum sunt aduși jucători din ligile inferioare și joacă după două zile în divizia națională! Asta spune totul despre criza U.T.A.-ei!

Rep.: Bun, și cine-i de vină pentru această criză?

M.Ț.: Ivan! Și acum afirmă, după ce în ultimele cinci etape U.T.A. a făcut un punct, că Borugă n-a făcut bine pregătirea de iarnă! Păi U.T.A., cu Borugă, n-a pierdut nici un meci acasă! A remizat cu Oțelul și cu Sportul și a câștigat cu Rapidul. În plus, a adus câte un punct de la Ploiești și Sibiu!

Rep.: Și de ce e vinovat Ivan?

M.Ț.: Păi acum aduce jucători din B, de la echipe care nu fac față nici acolo, CPL, Pecica, F.C.Arad, iar pe Radu George îl dă afară! Adevărul e că Ion Moldovan n-are nici o vină. Conducătorii i-au băgat acești jucători pe gât. El n-avea de unde să-i cunoască. Vreau să mai spun că dacă Ioan Pop avea banii actualei conduceri nu se ajungea aici!

Rep.: De unde bani?

M.Ț.: Din vânzarea lui Ungur și a lui Mutică!

Rep.: Și ești de părere că U.T.A. nu trebuia să-i vândă?i

"Anul trecut stadionul era plin și publicul era pe garduri!"

mira ca, la anul, Radu George să ajungă jucător de prima mână în divizia națională! Din păcate la U.T.A. nu se judecă valoarea în teren, ci ești dat afară pentru că ești incomod pentru conducere! Așa era să mi se întâmple și mie! Așa cred că vor păți și Mitu, și Grad, și Stupar! Jucători trup și suflet pentru U.T.A.! Auzi! Radu George e ieșit din formă! Păi, pe bancă tot avea loc!

Rep.: Țucule, cu ce te ocupi acum?

M.Ț.: Lucrez la firma socrului meu, care are o fabrică de mobilă cu 180 de angajați. Mă ocup de sectorul livrări.

Rep.: Nu-ți lipsește fotbalul?

M.Ț.: Vin la meciuri. Parcă e mai usor decât atunci când eram fotbalist. Deși îmi pare rău că a trebuit să mă las...

Rep.: La un moment dat era să fi numit vicepreședinte la U.T.A. ...

M.Ț.: Bine că nu m-am băgat! Dl. Faur, de la I.C.I.M. a băgat bani într-o bună echipă de divizia națională și uite ce a ajuns. Din echipa care a fost, azi au mai fost la final doar Mitu și Dronca. Am senzația că actuala conducere a făcut experiență pe banii lui Faur!

Rep.: Când va renaște U.T.A.?

M.Ț.: Când se va naște o echipă cum a fost aceea care a clădit-o Gigi Domide acum cinci ani! Cu Sinescu, Ivan, Balint, Grad, Gaica, Bunaciu, Radu George, Ronald Nagy, Mulroth, Țucudean, Târțău, Mitu... Au venit apoi Ungur, etc. Poate generația de juniori a lui Tisza va avea această șansă.

DUKI POPOVICI

CLASAMENT D.N.

	TOTAL						PENALTY-uri în favoare		PENALTY-uri impotriva		ACASĂ					AFARĂ					Adevăr	Galb.	Rosii	Media Spect.
							Total	Marc	Total	Marc														
STEAUA	28	18	8	2	50-16	62	7	4	1	1	14	11	3	0	35-7	14	7	5	2	15-9	+20	59	7	9153
UNIV. CRAIOVA	28	17	5	6	61-26	56	6	3	3	1	14	10	4	0	37-7	14	7	1	6	24-19	+14	68	8	10604
DINAMO	28	15	4	9	49-29	49	4	2	3	2	14	11	2	1	34-9	14	4	2	8	15-20	+7	69	5	5413
RAPID	28	14	4	10	45-32	46	9	5	3	3	14	11	2	1	35-13	14	3	2	9	10-19	+4	66	7	11570
CEAHLĂUL	28	13	5	10	45-41	44	8	7	3	3	13	10	1	2	27-12	15	3	4	8	18-29	+5	51	5	8463
NAȚIONAL	28	13	4	11	54-48	43	6	5	7	5	14	9	2	3	33-21	14	4	2	8	21-27	+1	65	8	4327
PETROLUL	28	12	7	9	40-34	43	8	6	2	1	15	10	5	0	29-9	13	2	2	9	11-25	-2	61	1	5466
FC ARGEȘ	28	13	4	11	32-44	43	2	2	4	2	14	11	1	2	21-14	14	2	3	9	11-30	+1	65	0	8937
INTER SIBIU	28	13	3	12	43-42	42	4	4	4	2	14	11	2	1	32-11	14	2	1	11	11-31	+0	67	6	5270
GLORIA B-ȚA	28	12	4	12	50-45	40	6	6	8	6	14	12	1	1	32-10	14	0	3	11	18-35	-2	41	3	3009
FARUL	28	11	6	11	36-40	39	6	4	6	6	14	10	3	1	24-9	14	1	3	10	12-31	-3	71	1	5820
U CLUJ	28	11	4	13	32-33	37	2	0	3	3	14	9	2	3	22-13	14	2	2	10	10-20	-5	73	8	5384
OȚELUL	28	9	8	11	39-43	35	4	4	7	6	14	8	3	3	22-12	14	1	5	8	17-31	-7	60	5	7213
ELECTROPUTERE	28	8	5	15	25-36	29	2	2	3	3	14	7	4	3	19-9	14	1	1	12	6-27	-13	64	2	4406
FC BRAȘOV	28	6	9	13	28-47	27	4	3	7	7	14	5	5	4	16-16	14	1	4	9	12-31	-15	58	4	3753
FC MARAMUREȘ	28	5	9	14	28-48	24	2	2	5	2	14	5	4	5	21-16	14	0	5	9	7-32	-18	67	4	8650
SPORTUL STUD.	28	4	10	14	18-39	22	3	3	7	3	14	2	6	6	12-22	14	2	4	8	6-17	-20	56	7	3385
UTA	28	4	9	15	22-54	21	2	2	9	8	14	4	4	6	12-24	14	0	5	9	10-30	-21	70	10	5856

LA GARA MARE - CU GÂNDUL LA HUNEDOARA

UN NOU DEBUT LA GARA MARE.

Antrenorul Ghiță Chimiuc continuă să aibe încredere în tineri. În acest campionat a avut curajul să-i arunce în luptă pe Stoican, Bota, Perdei. Sâmbătă a venit rândul lui DORIN MARDALE, născut la 19 noiembrie 1974, fost la Dacia Brăila, unde a început fotbalul, transferat pentru un an și jumătate la clubul feroviar. Mardale a evoluat până în prezent de două ori în Divizia națională în partidele pe care brăilenii le-au disputat în compania formațiilor C.S.M. Reșița și Steaua. A mai jucat în Cupa României, chiar la Timișoara, împotriva lui Poli, în meciul câștigat de Dacia Brăila cu 1-0!

VLĂTĂNESCU ȘI MILITARU ÎȘI VOR RELUA ANTRENAMENTELE!

Fostul căpitan de echipă al Auto - F.Z.B.-ului, *Andrei Militaru*, achiziționat recent de C.F.R., care a suferit un accident stradal, își va relua săptămâna aceasta antrenamentele. La fel ca și *Petre Vlătănescu*, care a scăpat de o eventuală operație. Din păcate, pentru amândoi, se pare că acest sezon competițional s-a încheiat.

CFR TIMIȘOARA - UNIREA DEJ 2-0 (1-0)

Stadion C.F.R., teren bun, timp frumos, dar vânt destul de tare, spectatori 1.500.
Arbitri: Gh. Moise - C. Fecioru (ambii din București), S. Boca (Iași).
Observator: Mircea Nești (Oradea).
Cartonașe galbene: Diaconescu, Sălăgean.
C.F.R.: D. CHIMIUC - Artimon - Diaconescu, HIMCINSCHI, FLORESCU - Pavlov, Gligorovici (76, Perdei), MĂNĂILĂ, OTIMAN - Simcelescu (cpt.), N. Petre (80, Mardale).
Antrenor: Gh. Chimiuc. Pe bancă: Boldor, Bujor, Jianu.
UNIREA: CECLAN(cpt.) - Estinca - Sălăgean, Bota, Cupșa - Zanc, Mucea (86, Gal), OLARIU, Manea - Albu, MOȘUT (86, Neamțu).
Antrenor: N. Manea. Pe bancă: Cheta.
Jucătorul meciului: MĂNĂILĂ.

● Cu toate că s-au prezentat cu un lot din care lipseau, din diferite motive (accidentări sau suspendări), titularii Pârvu, Tanca, Dosan, Farkaș, Tirchineci, elevii lui Nicolae Manea nu s-au cantonat în apărare, situația din clasament permițându-le să joace curajos, deschis. ● C.F.R.-ul, fără golgeterul Foale (suspendat pentru cumul de cartonașe), a început ceva mai ezitant, incomodată poate și de vântul puternic, deranjant pentru echipa care vroia să construiască mai mult. ● Golul reușit de Mănăilă (din nou excelent) a dat mai multă siguranță gazdelor, care au controlat partida, și doar câteva intervenții inspirate ale lui Ceclan au făcut ca scorul să nu fie mai sever. ● La fel de adevărat este că și Dorin Chimiuc s-a opus miraculos golului cu 13 minute înainte de ultimul fluier al arbitrului bucureștean. De altfel, Unirea Dej este formația care a marcat 10 goluri în deplasare, performanță depășită doar de 6 echipe din seria a II-a a Diviziei A. ● Timișorenii au reușit a 8-a victorie consecutivă la Gara Mare (a 6-a din retur), rămânând neînvinși de 5 etape! ● Deci, bucurie mare în final pentru acest succes, dar și regretul pentru nereușita lui Poli la Hunedoara. ● Supărare și pentru Diaconescu, care datorită "galbenului" primit nu va evolua în marele derby.

SANDU USUSÂN

FILMUL MECIULUI

MIN.3: Diaconescu șutează din unghi, Ceclan respinge în corner, în urma căruia Otiman trimite puțin pe lângă poartă; MIN. 16: după un un-doi cu N. Petre, Mănăilă șutează pe lângă bara porții oaspeților; MIN. 17: N. Petre, apoi Otiman, încearcă pe rând vigilența lui Ceclan; MIN. 18: corner executat de Otiman, așezare perfectă cu capul a lui Artimon și reluare de la 2-3 metri, tot cu capul, a lui Pavlov, peste bară; MIN. 25: șut bun al lui Mănăilă peste poartă; MIN. 33: Estinca trimite pe lângă bară după o lovitură liberă; MIN. 35: Petre Narcis nu-l poate învinge pe Ceclan de la câțiva metri; *MIN. 38: MĂNĂILĂ șutează prin surprindere de la peste 25 de metri, lăsându-l spectator pe goalkeeper-ul oaspeților - 1-0*; MIN. 47: după o combinație Gligorovici - Simcelescu - Otiman, ultimul șutează slab; *MIN. 50: așezare perfectă N. Petre și Otiman reia fulgerător de la 4-5 metri în plasă: 2-0*; MIN. 57 Estinca greșește din nou ținta dintr-o lovitură liberă de la 30 de metri; MIN. 66: Otiman îl driblează și pe portarul din Dej, dar Mucea degajează salvator; MIN. 71: Simcelescu trimite puțin pe lângă după o pasă a lui Otiman; MIN. 75: "bombă" a lui Diaconescu, Ceclan are un reflex salvator; MIN. 77: Olariu nu-l poate învinge pe D. Chimiuc de la 5 metri; MIN. 85: combinație Mănăilă - Pavlov - Simcelescu, ultimul șutează afară.

DUPĂ RĂZBOI

GHIȚĂ CHIMIUC:

"Am pregătit meciul foarte bine. Echipa a jucat grupat, a pasat bine și și-a creat numeroase ocazii de gol. Mă bucur că s-a jucat corect. Se știe că la Dej, în minutul 10, gazdele l-au lovit pe Jianu, apoi Dan Simcelescu a fost lovit cu pumnul; noi însă am dat dovadă de fair-play. De fapt, la Timișoara nu se poate juca altfel. Felicit întreaga echipă pentru acest rezultat."

NICOLAE MANEA:

"De la noi au lipsit foarte mulți titulari. Astfel, în compartimentul defensiv am jucat cu câteva improvizații: Sălăgean și Cupșa au jucat fundași laterali pentru prima dată într-un meci. Cu toate acestea echipa a căutat să joace fotbal. De fapt, pentru asta am și venit. Nu suntem o formație disperată, cu sufletul la gură. Victoria C.F.R.-ului este pe deplin meritată, pe fondul unui joc corect și frumos."

JUCĂTORUL MECIULUI

"Îmi tremură picioarele de oboseală. Jocul a fost foarte disputat. Am luat prima repriză mai ușor, dar am reușit totuși să marcăm, chiar dacă am făcut-o mai târziu. S-a văzut însă superioritatea noastră tactică în teren și voința de a câștiga. De altfel, acest lucru s-a văzut la C.F.R. pe tot parcursul acestui campionat."

DAN MĂNĂILĂ

POLI N-A JUCAT NICI PENTRU PRESTIGIU, NICI PENTRU CFR

FILMUL MECIULUI

MIN. 15: centrare Gabor, reluare Mitrică din 6 metri, reținută de Țurcaș. MIN. 28: Gabor îl găsește din nou pe Mitrică, de această dată cu o boltă peste fundașii lui Poli, dar Țurcaș apără din nou vole-ul lui Mitrică. *MIN. 31: Gabor pasează "printre" pentru Mitrică, aflat în ofsaid, dar balonul este preluat de COSTĂCHESCU, acesta trecând de Țurcaș și marcând: 1-0. MIN. 40: MITRICĂ execută o lovitură liberă de la 35 de metri, Trandu deviind balonul la colțul lung, la rădăcina barei: 2-0.* MIN. 64: Contescu șutează din colțul careului de 16 m. puțin pe lângă vinclu. MIN. 65: Gabor îl servește din nou pe Mitrică în adâncime pe partea dreaptă, centrarea acestuia fiind reluată de Ciorea din 6 metri în picioarele lui Țurcaș, căzut. MIN. 75: Țurcaș reține șutul de la 20 metri al lui Mitrică. MIN. 78: Pelici șutează, din 16 metri, în transversală. MIN. 85: centrare Bordeian, reluată de Gabor, cu capul, în bara din dreapta bravului Țurcaș.

CORVINUL -POLI 2-0 (2-0)

Stadion "Corvinul", teren bun, timp noros în prima repriză, cu soare în a doua, spectatori 6.000.
Arbitri: V. Ioniță, C. Ștefan, Al. Radu-Brăteni (toți din București)
Observator: V. Filimon (București)
CORVINUL: Popa - Sterean - Bardac, HEIDINER, Chira, Tetilean, COSTĂCHESCU (46, Bordeian), GABOR, CIOREA - Păcurar (74, Hegy), MITRICĂ.
Antrenor: Ioan Petcu. Pe bancă: Dăscălescu, Crăciun.
POLI: ȚURCAȘ - Macavei - Ivan, PELICI, Trandu (67, Sandu), Stoicov - Călin, CONTESCU, Kovacs - Gușatu (52, Contra), Băban.
Antrenor: Costică Rădulescu. Pe bancă: Frunză, Velcea, Săvoiu.
Jucătorul meciului: MITRICĂ.

Poli a suferit a 3-a înfrângere în campionat în acest sezon, și de această dată tot la 0, după "isprăvile" în fața altor foste divizionare "A", F.C. Bihor (0-6), respectiv CSM Reșița (0-2). Și nu este de mirare că Poli n-a marcat, din moment ce obiectivul alb-violeților în acest derby al returului a fost nulul, fapt dealtfel vizibil încă din debutul partidei. Formula de start a lui Costică Rădulescu a fost cu 5 jucători în defensivă, și anume Macavei - libero, Pelici și Trandu - fundași de marcaj, la Păcurar, respectiv Mitrică, și Ivan și Stoicov laterali. ● Dacă Pelici s-a achitat cu brio de rolul său, anihilându-l pe Păcurar, Trandu a fost în schimb mai tot timpul depășit de Mitrică. Acesta a fost cel mai periculos jucător al Corvinului. ● Călin, preluând rolul lui Vlaicu, la construcție, a neglijat marcajul la Gabor, care, liber pe toată durata meciului, a declanșat numeroase acțiuni de atac. ● Băban și Gușatu s-au văzut complet izolați printre fundașii gazdelor, masivi și decișii în intervenții. Doar introducerea lui Contra a revitalizat oarecum ofensiva, pe flancul drept, dar șuturile lui Contescu și Pelici nu s-au oprit în plasă, și, oricum, era deja minutul 60. ● Poli și-a șifonat serios cartea de vizită, la finele unui derby fără nici un cartonaș galben, dovedind că n-are deocamdată alura unei echipe de prima ligă. Oricum, evoluția de la Hunedoara ar trebui să fie un serios semnal de alarmă pe adresa bulevardul Regele Ferdinand nr. 2.

CĂLIN PĂLTINEAN

JUCĂTORUL MECIULUI

NELU MITRICĂ

"Un derby cu emoții pentru noi, având neapărat nevoie de victorie. Politehnica a jucat doar pentru prestigiul clubului. Ne-am mobilizat exemplar și ne-am dorit foarte mult victoria. Am jucat mai bine ca ei, cu mai multă ambiție, dar am și ratat mult. Scorul putea fi mai mare. Golul meu a fost norocos, dintr-o deviere. Poli a jucat pe apărare."

N.B.A. la Hunedoara

O mascotă reprezentând un corb a pătruns pe gazon înaintea derby-ului, și a urat succes celor două combatante. Corbul a fost blazonul casei voievodale a Corvinești, fiind preluat și în emblema clubului hunedorean. Corvinul a preluat deci modelul N.B.A., cu reprezentații pe terenul de joc înaintea meciurilor.

Mai mult nu meritați

Asta a vrut să sugereze galeria alb-violetă, când s-a întors cu spatele la joc, la scorul de 1-0. Gestul a fost, bineînțeles, adresat favoriților lor, care au dezamăgit. Poli este datoare susținătorilor ei cu evoluții de calitate de acum înainte.

COMANDO - Poli

Suporterii lui Poli au declanșat o avalanșă de petarde și fumigene de diferite culori în debutul reprizei secunde. Și în acest caz este vorba de o adaptare, de această dată însă după fanii lui Partizan, care au realizat o fantastică reprezentație după pauză, în derby-ul cu Crvena Zvezda.

Anghel n-a avut succes

Stelian Anghel n-a reușit să-l convingă pe Costică Rădulescu să participe la conferința de presă de după meci, alături de Ioan Petcu, deși îi asigurase în prealabil pe organizatori de prezența tehnicianului timișorean la microfon.

DUPĂ RĂZBOI

COSTICĂ RĂDULESCU:

"Sunt nemulțumit de evoluția jucătorilor mei. M-a deranjat prestația lui Macavei, din vina căruia am luat primul gol și am fi putut lua și altele. În loc să-și păstreze poziția sa de libero, în mijlocul defensivei, a fugit, cu totul nejustificat, spre stânga, lăsând spații de pătrundere în zona centrală pentru atacanții gazdelor. Tot la primul gol, consider că tușierul Constantin Ștefan a greșit, nesemnalizând poziția de ofsaid în care se afla Mitrică."

IOAN PETCU:

"Sunt foarte mulțumit de rezultat, dar mult mai mult de aportul jucătorilor, dăruirea lor exemplară și disciplina tactică a echipei. Pe Poli l-am bătut la capitolul dăruire și cu un joc superior în atac, schemele exersate la antrenamente reușindu-ne în marea lor majoritate. Gândindu-mă la barajul care ne așteaptă, mă bucur că am demonstrat că putem învinge o echipă de D. N. Felicit întreaga echipă pentru dăruirea de care a dat dovadă și în special pe Romică Gabor, care, printr-o singură pasă, poate decide un meci, respectiv pe Costăchescu și Heidiner, acesta din urmă anihilându-l total pe Gușatu. Cât despre Poli, am o impresie bună despre ea, dar mai are de acoperit câteva fisuri în jocul defensiv."

GLORIA URMEAZĂ EXEMPLUL DIN VALEA DOMANULUI

FILMUL MECIULUI

MIN. 8: Șomcherechi trece cu ușurință de Chiș, face o cursă solitară pe extremă, centrază impecabil lui MOCIANU care de la 4m reia ca la antrenament în plasă: 0-1. MIN. 26: Dacica șutează de la 25m mult peste poartă. MIN. 28: dintr-o lovitură liberă de la 20m, Marcu trimite de puțin pe lângă bară. MIN. 33: balonul trimis cu capul de Bălean de la 10m este prins ușor de Șleam. *MIN. 34: bine angajat de I. Mureșan, ȘOMCHERECHI trece ușor balonul peste Chiș și apoi peste Fekete ieșit în întâmpinare, mingea intrând în poarta goală: 0-2.* MIN. 36: Mocianu șutează mult peste poartă. MIN. 40: Mocianu trimite un șut slab pe spațiul porții, reținut de Fekete. MIN. 47: Șomcherechi, din lovitură liberă de la 20m trimite peste poartă. MIN. 60: Veche șutează anemic de la 16m. MIN. 62: Decuseară expediază mingea peste poartă. *MIN. 80: un corner bine executat de Marcu este reluat în gol, din colțul careului de 6m, de Brici, cel mai bun jucător la duelurile aeriene: 1-2.* MIN. 85: bine angajat în careu de Veche, Marcu reia din voleu dar în plasa laterală.

GLORIA REȘIȚA - PHOENIX BAIA MARE 1-2 (0-2)

Stadion "Gloria", teren moale, cu băltoace, timp schimbător, spectatori 250.
Arbitri: A. Dobrin - A. Rolea, D. Badea (toți din București).
Observator: Ioan Igna (Timișoara).
Cartonașe galbene: Brici.
GLORIA: Fekete (cpt.) - Chiș - Bălean, BRICI, Tuluc - Decuseară, Dincă (66, Kapornyai), Dacica, VECHE - Marcu, Laczko (17, Ciornei).
Antrenor: Victor Roșca. Pe bancă: Dinculeasa, Copăceanu, Mitar.
PHOENIX: Șleam - BUDEA - Balaju, Motoc, BUCIU (cpt.) - D. Ardelean (59, N. Rus), I. MUREȘAN, N. Pop, F. Mureșan - ȘOMCHERECHI, MOCIANU.
Antrenor: Hardmuth Lang. Pe bancă: D. Pop, Govor, Irimuș, Beci.
Jucătorul meciului: BUCIU.

● "Învățând" din pățania concitadinei sale, CSMR, din meciul cu I.C.I.M.-ul, iată că și Gloria reușește (contra) performanța de a suferi prima înfrângere pe teren propriu din acest campionat. Și aceasta în compania unei echipe care n-are de ales decât între baraj și retrogradarea directă. ● Rușinea înfrângerii nu poate fi estompată de absențele lui Furdui (operat), Beloia (cumul de cartonașe), Mitar și Kapornyai (accidentați), ultimul folosit totuși 24 de minute, în final. ● A impresionat jocul "mușului" Buciu, care, după ce a redus la zero acțiunile flancului stâng al Gloriei (Decuseară - Bălean) și-a asumat "îndrăzneala" de-al marca om la om, din minutul 81, pe Brici, urcat în atac. Și Buciu are 38 de ani și 1,55m înălțime!! ● Rezultatul partidei, care-i coboară pe reșițeni la -2 la "adevăr" devine periculos. Un pas cu stângul cu Jiul Petroșani sau CFR Timișoara (ultimele două meciuri de acasă) poate deveni deosebit de grav... ● Ne întrebăm acum de ce au fost transferați la Caransebeș Marcă și Manole? Sau dacă Gloria tot n-are alt obiectiv decât de a experimenta, de ce nu se acordă mai multă încredere tinerilor Laczko (folosit doar în deplasare), Dinculeasa, Copăcianu sau Harbuzaru? De ce? De ce? De ce?

PETRU FUCHS

Cam așa a atăcat Gloria. Ciornei contra 5 adversari.

JUCĂTORUL MECIULUI

VICTOR BUCIU

Nu ne-am așteptat să aducem trei puncte de la Reșița unde Gloria avea un renume de echipă invincibilă. A fost o victorie nesperată, repet nesperată! Am venit la Reșița să ne jucăm șansa, ne-am apărat bine cât au fost "ei pe noi", am folosit și arma contraatacului cu care iată că "i-am răpus". La 38 de ani voi mai juca cât mă țin puterile... Cu acest rezultat poate prindem barajul!"

DUPĂ RĂZBOI

VICTOR ROȘCA: *"În primul rând îmi asum întreaga responsabilitate pentru această înfrângere cât și pentru toate jocurile slabe din acest retur atât pe teren propriu cât și în deplasare. Este îngrijorător faptul că nici nu se vrea să se joace, una e să vrei și să nu poți si alta e să joci 90 de minute ca să treacă timpul. Jucătorii sunt cu psihicul la pământ și de aici derivă și celelalte. Nu-mi pot explica această delăsare și lipsă de dorință de victorie. Chiar dacă sunt motivați că nu sunt "suficient de motivați" (nr. de plăți!), jucătorii măcar din respect față de această meserie ar trebui să dea mai mult. Debuturile în asemenea cazuri trebuiesc bine pregătite, pe angrenajul unei echipe care nu scârțâie."*

H. LANG: *"Mă bucur nespus de mult pentru această victorie nesperată! A fost un meci de luptă, ne agățăm de toate posibilitățile de a încerca să scăpăm de retrogradare directă, deci să avem măcar șansa barajului (n.r.: ca și anul trecut cu Metalul Bocșa). Echipa s-a luptat până la epuizare, am reușit două contraatacuri fulgerătoare terminate cu gol. Gazdele mi s-au părut obosite, au jucat stereotip, fără a pune mari probleme echipei noastre."*

VICTOR ROȘCA PENTRU PRIMA DATĂ LA MINUS!

De 3 ani de când a preluat destinele echipei din Govândari, antrenorul Victor Roșca a fost numai la plus în clasamentul adevărului! Cucerind doar 5 puncte din deplasare și pierzând 7 pe teren propriu, Gloria a ajuns acum la "-2". De remarcat că în tur, alb-albaștrii și Poli erau singurele formații care n-au cedat nici un punct în jocurile de acasă. Ultimul eșec al Gloriei la Reșița l-am consemnat la 13 mai anul trecut, 0-2 cu Metrom Brașov.

DOAR 47 DE PLĂTITORI!!

Numărul spectatorilor în tribunele celor două stadioane din Reșița scade îngrijorător. Astfel la meciul cu Poli, în Govândari au asistat 2.500 de spectatori. Acum în jocul cu Phoenix au fost de 10 ori mai puțini! Iar numărul plătitorilor a fost doar de 47!

CUM POȚI MARCA FĂRĂ SĂ TRAGI LA POARTĂ?

În primele 25 de minute ale meciului cu Phoenix, elevii lui Victor Roșca și Adrian Coca au reușit "performanța" să nu expedieze nici un șut spre poartă. Nici măcar spre fanionul de colț al liniei de fund. În minutul 26 Dacica a trimis mingea spre poarta terenului de antrenament de dincolo de gard!!

CHIȘ-UN PERICOL PENTRU PROPRIA POARTĂ

Surprinzător, s-a început jocul cu Chiș pe postul de libero, o variantă care de câte ori a fost încercată a eșuat. Mai ales acum, în condițiile unui teren alunecos. De abia în minutul 66 s-a apelat la Kapornyai, care a fost dat accidentat înaintea partidei. Din păcate, scorul era deja 0-2 și nu se mai putea întâmpla nimic.

MINICRONICA SUBIECTIVA

ASA TÂRGU MUREȘ - CSM REȘIȚA 4-0 (2-0)

MIRCEA CHIVU (antrenor principal, CSMR): *"În primele 30 de minute a fost un joc fără ocazii deosebite. Am primit primul gol pe greșeala lui Ianu. Tot pe un atac al nostru, la o greșeală a lui Căprariu am luat și cel de-al doilea gol. După pauză, pe fondul unei evoluții sub orice critică, am mai luat două goluri în minutele 47 și 52. Spre final am avut și noi două ocazii, prin Vasiu și Ianu, dar atât. Am folosit următoarea formulă de echipă: Ianu (50, Boșca) - Cojocariu, Lupu, Căprariu, Cepoi - Stroia, Ianu, Doană (82, Dogaru), Marinescu - Szijj (78, Vasiu), Ciucur."*

Au marcat: L. Moldovan (24), Stanciu (45), Sakacsi (47), Lup (52).

PRIVIND ÎNAPOI ȘI... ÎN PERSPECTIVĂ

GLORIA REȘIȚA - JIUL PETROȘANI

1991-92	2-2	- liga a II-a
1992-93	1-0	- liga a II-a
1993-94	4-2	- liga a II-a

PHOENIX BAIA MARE - C.S.M. REȘIȚA

1993-94	4-0	- liga a II-a

CELELALTE REZULTATE

I.C.I.M. - ARMĂTURA 1-0: Ghindaru (72)
TRACTORUL - F.C. BIHOR 0-0
JIUL PETROȘANI - C.F.R.CLUJ 2-2: Stancu (40), Ceacusta (76) - Dulca (51), Călugărița (74 - autogol)
UNIREA A.I. - METROM 5-3: Șipoș (8), Mitracu (25 și 70), Cr. Stoica (42 - penalty), Mândroc (83) - Gâta (7), Gyorffi (49), Benea (77)
GAZ METAN - F.C. I.E.E.L.I.F. 4-0: F. Popescu (30 și 47), Hâncu (56), Jilăveanu (75).

CLASAMENT A II

	TOTAL						ACASĂ						AFARĂ						ADE -VĂR
POLI	29	21	5	3	71-18	68	14	14	0	0	56-4	15	7	5	3	15-14	+26
CORVINUL	29	18	4	7	67-29	58	15	14	0	1	49-7	14	4	4	6	18-22	+13
CFR TMȘ.	29	15	6	8	44-31	51	15	12	3	0	35-9	14	3	3	8	9-22	+6
TRACTORUL	29	14	8	7	40-26	50	15	11	4	0	28-5	14	3	4	7	12-21	+5
JIUL PETR.	29	14	2	13	53-46	44	15	11	1	3	40-12	14	3	1	10	13-34	-1
GAZ METAN	29	13	4	12	39-30	43	15	12	1	2	31-5	14	1	3	10	8-25	-2
ASA	29	11	8	10	42-35	41	15	11	4	0	37-11	14	0	4	10	5-24	-4
METROM	29	13	2	14	31-34	41	14	12	1	1	22-3	15	1	1	13	9-31	-1
UNIREA A.I.	29	12	4	13	34-30	40	15	11	2	2	29-10	14	1	2	11	5-20	-5
UNIREA DEJ	29	12	4	13	39-39	40	14	11	1	2	29-13	15	1	3	11	10-26	-2
GLORIA	29	12	4	13	35-39	40	14	11	2	1	23-8	15	1	2	12	12-31	-2
ICIM	29	12	3	14	29-30	39	15	10	2	3	21-8	14	2	1	11	8-22	-6
CSM REȘ.	29	10	9	10	24-31	39	15	8	6	1	20-5	14	2	3	9	4-26	-6
IEELIF	29	11	5	13	38-46	38	14	10	3	1	34-11	15	1	2	12	4-35	-4
FC BIHOR	29	11	4	14	39-42	37	14	10	1	3	29-10	15	1	3	11	10-32	-5
CFR CLUJ	29	8	6	15	37-56	30	14	8	3	3	22-12	15	0	3	12	15-44	-12
PHOENIX	29	7	7	15	17-50	28	14	5	6	3	13-9	15	2	1	12	4-41	-14
ARMĂTURA	29	2	5	22	17-84	11	14	2	5	7	13-23	15	0	0	15	4-61	-31

ETAPA VIITOARE

(sâmbătă, 20 mai): Gloria Reșița - Jiul, CFR Cluj - Unirea Alba Iulia, Metrom - Gaz Metan, Poli - CFR Timișoara, IEELIF Craiova - Corvinul, Phoenix Baia Mare - CSM Reșița, Armătura - ASA Tg. Mureș, FC Bihor - ICIM, Unirea Dej - Tractorul.

REZULTATE A1

Gloria Buzău - Callatis Mangalia 6-0; Poiana Câmpina - Cetatea Tg. Neamț 5-0; Selena Bacău - Dacia Pitești 5-0; Bucovina Suceava - F.C. Vâlcea 1-0; Rocar Buc. - Constant Galați 1-0; Steaua Mizil - Faur Buc. 2-0; Acord Focșani - Flacăra Moreni 0-2; Dacia Brăila - Portul C-ța 2-1; Polit. Iași - Metalul Plopeni 2-0.

În clasament: *1.Selena Bacău 67p* (63-19); *2.Dacia Brăila 54p* (63-21); *3.Polit. Iași 52p* (53-26)... *16. Flacăra Moreni 32p* (32-42); *17.F.C. Vâlcea 31p* (29-43); *18.Callatis Mangalia 17p* (32-91).

ECHIPA BANATULUI EXTINS!

etapa a XII-a

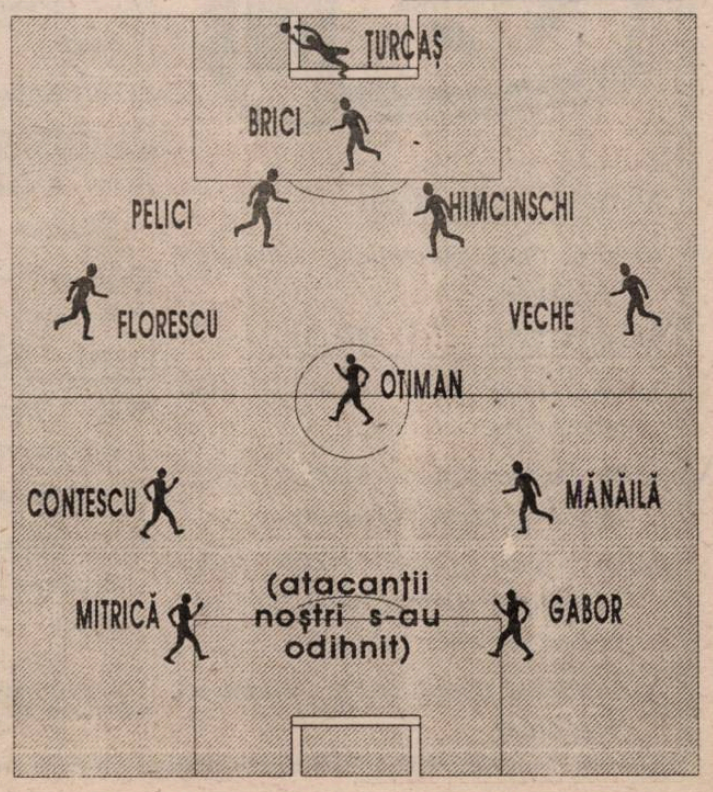

B4 Frații Arman între ei...

VESTPETROM PECICA - FC ARAD 2-1 (1-1)

Stadion Vestpetrom, timp friguros, teren bun, spectatori 300
Arbitri: N. Asandei (Reșița) - S. Costachi (Bocșa), P. Herghelegiu (Bocșa)
Cartonașe galbene: Sucigan, Dudaș, I. Arman, Zaharia, Burtea, Baciu
VESTPETROM: Pătruț - Vălean - SUCIGAN, Rădoi, Dudaș - I. Arman (cpt.)(46, Cr. Sandu), BURTEA, Zaharia, CORSENȚI - Cameniță (64, Cr. Moț), NEDELEA
Antrenor: M. Drăguceanu. Pe bancă: Moraru, Alb, Bogea.
F.C. ARAD: Sim - BARNA (cpt) - BACIU, V. Arman (70, Fericean), GĂMAN, Butunoiu (78, Botiș) - Abrudean, Burescu, CÂMPIAN - Volocan, Ștefăligă.
Antrenor: Fl. Domide. Pe bancă: Fl. Moț, Mogoșanu.
Au marcat: BURTEA (31), care reia din vole o minge centrată de Dudaș; BACIU (38), care împinge în plasă o minge revenită la el în urma unei bâlbâieli a defensivei gazdă; BURTEA (61), care a reluat din apropiere o centrare a lui Sucigan.
JUCĂTORUL MECIULUI: BURTEA

● Partidă deosebit de importantă pentru gazde, orice punct pierdut pe teren propriu însemnând retrogradarea ● Ei au început meciul cu hotărâre, uneori folosind jocul în forță ● Pecicanii au meritat victoria, deoarece au atacat mai mult, ratând câteva ocazii clare de gol ● Oaspeții au avut în min. 70 o fază foarte periculoasă, când Ștefăligă a pătruns în dribling și a șutat în bara transversală, balonul revenind la Volocaru, care a trimis cu capul mingea din nou în transversală ● Același Ștefăligă a fost trântit în careu, fără ca arbitrul Asandei să ia decizia care se impunea ● Cei doi tușieri au avut unele semnalări eronate, nedepășind condiția unor arbitri de liga a IV-a

OVIDIU PĂCURARIU

B3 În sfârșit, o victorie lejeră

UM TIMIȘOARA - PETROLUL VIDELE 4-1 (2-0)

Stadion U.M.T., timp noros, teren puțin lunecos, spectatori cca. 750.
Arbitri: V. Racoltea - D. Ion, D. Marghiș (toți din Baia Mare).
Cartonașe galbene: Bochiș, Vasco, Tăbărana.
U.M.T.: Urai - Andreaș - RĂCELESCU, Utvineant, Miclea (cpt.) - BANU, Simedru, E. Marian (46, Radu) - VASCO, Bochiș (78, Sasu), DEAC.
Antrenor: O. Popescu. Pe bancă: Popovici, Petrov, Kocsisan.
PETROLUL: Crăciunescu - GROSU - Enache, Rababac, Tăbărana (cpt.) - URÎTU, Tudor (72, Columban), Diculescu, Marcu - Băjan (50, NISTORI), Chiru.
Antrenor: C. Lala. Pe bancă: Bârla, Pozdariu, Carabet.
Au marcat: DEAC (min. 16), șutând din careu, mingea lovind un apărător și ricoșând în poartă; BOCHIȘ (min. 23), după o acțiune a lui Vasco urmată de un șut al lui Deac respins de portar; BANU (min. 61), cu o lovitură de cap la o centrare a lui Răcelescu; NISTORI (min. 83), care a lobat de la 18 m mingea peste Urai; VASCO (min. 86), după o acțiune colectivă Deac, Sasu, Radu.
Jucătorul meciului: VASCO.

● În revenire de formă, metalurgiștii au dominat partida, obținând o victorie lejeră în fața unei formații cu o talie de la 1,75 m în sus. ● Scorul putea fi mai mare dar pe rând Andreaș (șut în transversală), Vasco, E. Marian (șut lamentabil cu poarta goală), Radu și Bochiș au irosit mari ocazii. ● Oaspeții, care au zero în clasamentul adevărului, au jucat să nu primească goluri multe și încercând să înscrie pe contraatac (una din acțiuni fiind finalizată cu succes și cu concursul portarului Urai).

O. POPESCU (antrenor U.M.T.): *"A fost cel mai bun joc al nostru în această primăvară; scorul putea fi mai mare, dar am ratat mult, ca de obicei."*

C. LALA (antrenor Petrolul): *"Joc curat, sportiv, fără probleme pentru arbitraj. Gazdele au fost mai motivate și deci au câștigat pe merit."*

ȘTEFAN MARTON

B3 Meci cu ambiții

METALUL BOCȘA - MINERUL ANINA 2-1 (0-0)

Stadion Metalul, timp ploios, teren moale, spectatori cca 300.
Arbitri: V. Hritac (Simeria) - I. Chirla, M. Napu (Deva).
Cartonașe galbene: Videscu, Vuia.
Cartonaș roșu: Lala.
METALUL: Perian - Costescu - VIDESCU, Iavorski, CIOCOI - Caimac (60, Talpeș), BOLTAȘIU, Trifon, MARIȘESCU (87, Sbenghea), Torma, Tiogla (cpt.).
Antrenor: F. Portic. Pe bancă: Dolamă, Cocoș, Potra.
MINERUL: Avram - LAZĂR (cpt.) - Peres, GHIDEU, Iorga - Ciurea (62, Bülle), Pascu, CROITORU, VUIA - Băcilă (73, Moescu), Lala.
Antrenor: N. Chirilă. Pe bancă: Steiner, Malița, Gomboș.
Au marcat: VUIA (min. 53), cu un șut în colțul lung după o cursă de 70 m; TORMA (min. 75), cu capul, după ce mingea centrată de Marișescu i-a fost așezată tot cu capul de Videscu; VIDESCU (min. 77) cu un șut la vinclu din poziție laterală.

● Un meci curat, fără duritați, cartonașele fiind acordate în urma unor schimburi de replici. ● Oaspeții, fără Steiner și Coltea, și-au jucat șansele până la ultima picătură de energie, ei putând să înscrie și în prima repriză dacă Băcilă, singur cu portarul Perian, nu ar fi ratat. ● Gazdele, lipsite și ele de doi titulari, Manea și Sabaiduc, au dominat jocul, în special în repriza a doua. ● După primirea golului au asediat poarta lui Avram. ● Arbitraj fără probleme a brigăzii hunedorene.

F. PORTIC (antrenor Metalul): *"Băieții n-au căzut psihic la golul egalizator și s-au mobilizat exemplar. Îmi pare foarte bine că am câștigat contra Aninei."*

N. CHIRILĂ (antrenor Minerul): *"Un meci bun din punct de vedere tactic, fiecare echipă și-a jucat șansa. Am rămas în zece oameni și totul a decurs de la sine."*

FLORIN NEMEȘ

CLASAMENT B3

MOTRU	31	21	2	8	76-33	65
CÎMPULUNG	31	20	3	8	65-23	63
FC DROB.	31	18	3	10	56-41	57
STOINA	31	17	1	13	53-42	52
DEVA	31	14	4	13	58-41	46
SADU	31	15	1	15	42-36	46
BOCȘA	31	14	4	13	43-52	46
ALEXANDR.	31	14	4	13	37-46	46
ȚICLENI	31	15	1	15	45-55	46
C. DE ARG.	31	14	3	14	54-50	45
UMT	31	14	3	14	48-50	45
VIDELE	31	15	0	16	38-50	45
MĂTĂSARI	30	14	2	14	45-34	44
CRAIOVA	31	14	2	15	52-42	44
LUGOJ	31	13	5	13	41-37	44
ANINA	31	13	3	15	43-44	42
ROVINARI	30	12	5	13	30-36	41
BERBEȘTI	31	13	2	16	46-56	41
ARSENAL	31	7	4	20	32-67	25
DRĂGĂNEȘTI	31	3	6	22	25-94	15

CELELALTE REZULTATE B3

Unirea Alexandria - Minerul Rovinari 2-1; Constr. Craiova - Arsenal Reșița 3-0; Minerul Mătăsari - Vulturii Lugoj 2-0; Petrolul Țicleni - Vega Deva 2-1; ARO Cîmpulung - Drăgănești Olt 7-0; Minerul Motru - F.C. Drobeta 2-0; Metalurgistul Sadu - Petrolul Stoina 3-1; Electronistul Curtea de Argeș - Minerul Berbești 1-0.

CELELALTE REZULTATE B4

Metalurgistul Cugir - Avântul Reghin 2-0; Laminorul Zalău - Minerul Uricani 2-0; C.P.L. Arad - Motorul Arad 1-2; Olimpia Satu Mare - Minerul Lupeni 5-2; Parângul Lonea - Sticla Turda 6-0; Minerul Sărmășag - A.S. Sighet 0-1; Chimica Târnăveni - Olimpia Salonta 2-0; Minerul Cavnic - Minaur Zlatna 0-0. Meciul A.S. Parașeni - Negrești Oaș nu s-a disputat.

CLASAMENT B4

ZLATNA	31	23	2	6	82-23	71
OLIMPIA S.M.	31	19	2	10	78-42	59
SIGHET	31	18	4	9	54-25	58
LONEA	31	17	4	10	74-41	55
TÂRNĂVENI	31	17	4	10	61-41	55
CUGIR	31	17	0	14	50-39	51
ZALĂU	31	16	1	14	48-43	49
LUPENI	31	15	1	15	55-59	46
MOTORUL	31	14	3	14	53-44	45
PAROȘENI*	30	16	1	13	46-47	45
SALONTA	30	14	3	13	36-39	45
URICANI	30	14	1	15	55-59	43
VESTPETROM	31	12	4	15	45-64	40
FC ARAD	31	12	3	16	46-60	39
TURDA	31	11	4	16	51-59	37
SĂRMĂȘAG*	31	13	2	16	35-58	37
NEGREȘTI	30	11	3	16	37-71	36
CAVNIC	31	9	5	17	30-45	32
CPL ARAD	31	8	3	20	37-56	27
REGHIN	31	6	2	23	25-83	20

*) Echipe penalizate cu 4 puncte

ETAPELE VIITOARE B3

(miercuri, 17 mai) Rovinari - Curtea de Ag., Arsenal - Alexandria, Lugoj - Craiova, Videle - Mătăsari, Anina - UMT, Deva - Bocșa, Drăgănești Olt - Țicleni, Drobeta - ARO Cîmpulung, Stoina - Motru, Berbești - Sadu.
(duminică, 21 mai) Rovinari - Arsenal, Alexandria - Lugoj, Craiova - Videle, Mătăsari - Anina, UMT - Deva, Bocșa - Drăgănești, Țicleni - Drobeta, ARO Cîmpulung - Stoina, Motru - Berbești, Curtea de Ag. - Sadu.

ETAPELE VIITOARE B4

(miercuri, 17 mai): Reghin - Cavnic, Uricani - Cugir, Motorul Arad - Zalău, Lupeni - CPL, Turda - Olimpia Satu Mare, Negrești - Lonea, FC Arad - Vulcan, Sighet - Pecica, Salonta - Sărmășag, Zlatna - Tîrnăveni.
(duminică, 21 mai): Reghin - Uricani, Cugir - Motorul Arad, Zalău - Lupeni, CPL Arad - Turda, Olimpia Satu Mare - Negrești, Lonea - FC Arad, Vulcan - Sighet, Pecica - Salonta, Sărmășag - Zlatna, Cavnic - Tîrnăveni.

Marți, 16 mai

13,00 și 19,00 *Eurogoluri - Eurosport*, înregistrări

Miercuri, 17 mai

10,00 *Campionatul spaniol - DSF*, înregistrare
18,00 *Ferencvaros - Kispest* - Cupa Ungariei - Duna TV, direct
21,15 *Finala Cupei UEFA (retur) Juventus - Parma* - direct la TVR1, DSF și RAIUNO
00,00 *Finala Cupei UEFA - Eurosport*, înregistrare

Joi, 18 mai

14,00 și 23,00 *Finala Cupei UEFA* - Eurosport, înregistrare

Sâmbătă, 20 mai

17,00 *Finala Cupei Angliei* - TVBp.1, direct
22,00 *Campionatul spaniol* - DSF, direct

Duminică, 21 mai

18,00 *Kispest - Ujpest - Camp. Ungariei* - TVBp2, direct
18,30 *Poli - CFR, Divizia A*, TVT'89, înregistrare

Luni, 22 mai

15,00 *Campionatul brazilian - Eurosport*, înregistrare
15,30 *Fotbal mondial - DSF*
21,10 *Hansa Rostock - FC Saarbrücken (2. Bundesliga)* - DSF, direct

** Nu răspundem pentru eventualele modificări ulterioare ale programelor.*

Nu-i vestiaru' seif de bancă...

IOSIF RITEȘ RĂMÂNE PREȘEDINTE!

Lunea trecută, deci cu 5 zile înaintea meciului Gloria Reșița - Phoenix Baia Mare, antrenamentul băieților din Govândari a fost condus tocmai de președintele Iosif Rites. Motivul? Cei doi antrenori, Victor Roșca și Adrian Coca, se aflau la București pentru exmene și cursuri de antrenori. A urmat catastrofa de sâmbătă, în care "moș" Buciu a reușit să devină jucătorul meciului.Nici nu-i de mirare. În ritmul în care s-a jucat se impunea și o bunică! Dar tot răul are și un bine. Cel puțin pentru unii. "Țeavă", rămâi președinte!

CÂND DIRECTORUL TEHNIC STĂ ÎN TRIBUNĂ...

...ceva nu e-n ordine. La partida C.P.L. Arad, Ladislau Ghiță, directorul tehnic al echipei oaspete, a stat în tribună. Noi neam obișnuit însă ca arbitrii să-l trimită lângă spectatori. Agetul nostru a dedus că de această dată prezența lui Iadislau Ghiță în tribună a avut altă explicație... Jocul din teren și scorul înregistrat pot constitui deja un răspuns!

CĂLIN ROSENBLUM DĂ TÂRCOALE PE LA GARA MARE

Agenții noștri, responsabili cu spionajul pe la clubul CFR, deghizați în vânzători de semințe, l-au depistat pe ex-jucătorul Metrom-ului Brașov dând târcoale pe la stadionul feroviarilor. Și au făcut imediat legătura că antrenorul Ghiță Chimiuc este în căutarea unui secund. Să fie oare Jidanu' omul potrivit? S-ar putea.

ADRIAN SCHINDARLI N-ARE NICI O VINĂ

În acest retur, Adi Schindarli de la Radio Timișoara a comentat două meciuri la Reșița: C.S.M.R. - ICIM Brașov și Gloria - Phoenix. Ambele încheiate cu victoria echipelor vizitatoare! Spectatorii reșițeni îl consideră acum pe sus-numitul persoană non - grata și roagă delegarea la partidele echipelor favorite a lui Miki Junea care, se pare, că a adus mai mult noroc. Realitatea este că Adi nu poate marca și goluri în poarta adversarilor echipelor reșițene. Nu prea a făcut-o nici în Cupa Presei, dar mai în Divizia A! Lăsând gluma la o parte, vina trebuie căutată în altă parte. Ceva e putred în... Danemarca!

DACĂ N-AI PE CINEVA SUS PUS...

Patru antrenori din Timișoara, Petre Mușat, Octavian Roșca, Aurel Șunda și Dorel Mașcovescu se tot plimbă pe la București, pentru a susține examenele de admitere pentru postul de antrenor. Din păcate însă, se întorc așa cum se și duc. Și asta nu pentru că ar fi incompetenți sau nepricepuți ci pentru că nu au... pile. Chiar nu se găsește cineva care să-i sprijine pe acești oameni? Căci altfel vor ajunge să cunoască acest traseu și cu ochii închiși!

AGENTURA

DUPĂ REZULTATUL DE LA HUNEDOARA A RĂMAS

MECIUL MARILOR AMBIȚII

CE ZICE POLI?

COSTICĂ RĂDULESCU

"Este un meci care pentru noi e mai important decât pentru CFR, pentru că nu avem certitudinea ocupării primului loc. Poate considerati că exagerez, dar un calcul simplu arată că din cele trei meciuri care ne-au rămas de jucat acasă ne trebuie cinci puncte. Nu putem să stim ce face Corvinul la Cluj, Craiova și Petroșani. De ce să stăm la mâna lor, când putem să rezolvăm totul aici acasă. Eu atât le cer la băieți: să joace la posibilitățile si acumulările pe care le au, să arate ce știu să joace. Să joace, nu să mimeze că joacă, pentru că a intervenit o automultumire. Eu alte ambitii și orgolii locale nu le pun în balanță. Sunt fotbaliști și dacă se respectă trebuie să joace în orice condiții și indiferent care e miza. Asta e răspunderea jucătorilor în teren: față de echipă, față de antrenor, față de conducere, față de spectatori. Mai ales că nu joacă pe gratis!"

MARCEL BABAN

"Doresc să fie un meci frumos, dominat de fair-play, să nu se întâmple ce s-a întâmplat în tur. Să ne jucăm corect șansele, și noi si ei, și care e mai bun să câștige. Să nu iasă scandal si alte tulburări. Le doresc baftă, așa cum ne-o doresc și nouă. Pronosticul meu rămâne 1."

COSMIN CONTRA

"Va fi un meci greu, un meci al orgoliilor. Sper ca noi să câștigăm, să arătăm că meciul de la Hunedoara a fost un accident. Să arătăm că suntem pe primul loc. Să învingem de pe poziția celor mai buni în clasament și celor mai buni în teren. Pronostic, evident, 1!"

CRISTIAN CONTESCU

"No comment!"

N-au vrut să comenteze meciul nici noul căpitan al echipei, ADRIAN STOICOV (*"Vorbesc după meci"*), nici VALI VELCEA, nici MUGUR GUSATU. Dintre cei abordați, PETRE TURCAȘ a mai adăugat: *"Nici nu mă gândesc să nu-i batem!"*

... DAR CFR-UL?

GHIȚĂ CHIMIUC:

"Nu credeam că Poli va pierde la Hunedoara! Dacă juca la valoarea ei Corvinul n-ar fi câștigat. Dar asta nu mă interesează. Este treaba lor. Ar fi mai bine să nu mai afirme cei de la Poli prin oraș că iubesc Timișoara. Ei iubesc altceva! Mă bucur că moș Costică n-a reușit să ne retrogradeze, Așa cum s-a bătut cu pumnul în piept după meciul tur. Oricum, noi ne vom apăra șansele corect, n-o să înjurăm pe nimeni. Pentru că suntem timișoreni și o iubim pe Poli. Poate mai mult decât alții!"

DAN SIMCELESCU:

"Îmi pare rău că Poli a pierdut la Corvinul. Teoretic mai aveam și noi o șansă să prindem barajul. Ce să-i faci! Fiecare meci are un istoric. Sper însă ca noi să nu întrerupem seria jocurilor pozitive din ultima perioadă, nici în partida cu Poli și nici în următoarele etape."

DAN MĂNĂILĂ:

"Oricum, C.F.R.-ul va termina acest campionat cu fruntea sus. Îmi pare rău că Poli n-a reușit să ne ajute puțin. Am avut și noi doi la sută șanse de a prinde locul doi. Am crezut în acest doi la sută, dar acum... Nu pot să-i acuz pe cei de la Poli de lipsă de fair-play, dar eu zic că totuși ar fi putut să tragă, așa cum am făcut-o și noi pentru ei. Sper că sâmbătă va fi un meci frumos. Nu vor fi nici un fel de polițe de plătit. Ne vom apăra șansele corect, așa cum am făcut-o pe tot parcursul campionatului."

ANGELO FOALE:

"Este după părerea mea un adevărat derby al seriei. Vor fi ambiții mari, așa cum au fost și în tur. Atunci au venit ei porniți, acum vom merge noi la fel. Sper să fie un meci frumos, pe care noi să nu-l pierdem."

POLI - C.F.R.

În ultimii 35 de ani, nici o victorie a feroviarilor

1948-49	2-3	-liga I	1964-65	3-1	-liga a II-a
1950	1-0	-liga I	1967-68	2-2	-liga a II-a
1951	0-0	-liga I	1968-69	0-0	-liga a II-a
1953	1-1	-liga I	1969-70	2-1	-liga a II-a
1954	0-0	-liga I	1971-72	0-0	-liga a II-a
1955	3-1	-liga I	1972-73	2-0	-liga a II-a
1956	1-1	-liga I	1983-84	3-0	-liga a II-a
1959-60	0-4	-liga a II-a	1988-89	3-1	-liga a II-a

BOEMA NOASTRĂ

CAFENEAUA FOTBALULUI

(Pistoalele se lasă la garderobă)

Cafeneaua merge înainte... Și merge bine. Marțea trecută, deși desfășurată după etapa intermediară a diviziei C-Timiș cu derby-ul Electrica-Poli, extila, a fost aglomerată. S-au adus, din nou, scaune din "sala mare". Ziariștii continuă să strălucească prin absență. În afara lui Nix Recoșan, a lui Dan Tapalagă și a ... unui pluton de "Vest fotbaliști" nici un pix, nici un aparat de fotografiat, nici o cameră video...

De două săptămâni a reapărut Jackie! Tot de atunci lipsește Chisi! Laza Knejevici a venit îmbrăcat în rocker! Nu, nu a împrumutat costumul de la fiul lui, V... (Compact B), și l-a adus special din America. Arădenii sunt în continuare cu noi. Cuplul Ionuț Popa - Ovidiu Păcurariu nu se dezminte! Primul a fost și din interes, la derby! Să-și vadă viitorii adversari de la baraj... Dar dacă o fi Deta?

Naș super a fost *Alexsandar "Bata" Fenjac*. N-a reușit să-i aducă pe Vladimir Petrov, "Pizon", nici pe Dragoslav Secularac... A invitat de-ai noștri. De-ai noștri la care ținem și nu-i uităm. BORA PANICI și EMANUIL MIȚAF... Doi mari fotbaliști timișoreni a căror cariere seamănă. Amândoi au jucat doar la Timișoara, amândoi au fost internaționali de juniori și tineret, dar au pierdut naționala mare pentru că au refuzat să ia drumul capitalei și a cluburilor departamentale. Acum, dacă ar fi fost altfel, probabil n-ar face-o. Acum nu se joacă doar pentru culorile clubului și gloria sportivă... Primul a fost o viață ceferist, cu o mică "pauză", pe 1 Mai, în 70, pe când s-a încercat formarea Rapensiei. "Mițu", evident, polist. Dar cu un final de carieră la Gara de Nord.

La solicitarea lui Jackie, Bora Panici a încercat să alcătuiască o selecționată a tuturor timpurilor a fotbaliștilor sârbi din Timișoara. Au început să alerge numele: Pain, Vidak, Petak, Fenjac, Nestorovici, Panici, Kalinici, Golub, Nikolici, evident Giuchici și... mulți, mulți alții. Sârbii au fost totdeauna cu noi!

"Mițu" l-a evocat pe Silviu Bindea. Antrenorul lui preferat. De fapt și Mutaru a fost fotbalistul preferat al marelui Bindea... Mițu a lăcrimat când a citit lista fotbaliștilor pe care i-a crescut în anii de când funcționează ca antrenor la centrul de copii și juniori de la Poli!

Amintiri frumoase. Multe. Multe și necunoscute până acum. Acum au gustat cei care frecventează Cafeneaua. Se picură istorie și cultură fotbalistică, domnilor!

Horia Ciucudean, amfitrionul nostru de fiecare marți, ne-a prezentat noul album al Cafenelei! Totul va fi consemnat. Poate pentru istorie...

Dincolo de gazon

Și la Arad, "ședătoarea" de luni a oamenilor de fotbal a continuat săptămâna trecută. La Arad presa e prezentă. E adevărat că lunea nu-s nici etape intermediare, nici cupe europene. Asta ca o scuză pentru mass-media timișoreană...

Naș, Florin Lăzureanu, om de afaceri și... manager al lui Dorel Mutică. Invitat de onoare... Florin Iacob. Care s-a întrecut pe sine povestind. Cum a început, acum patru ani, convins fiind de Miodrag Belodedici! Și cum presa era prezentă a urmat tirul încrucișat către cei doi Florin.

P.S.: În finalul Cafenelei timișorene, de marți, Ovidiu Păcurariu - cel mai arădean dintre timișoreni și cel mai timișorean dintre arădeni, cum s-a autocaracterizat - a propus o "ciocnire" între cele două... cafenele. La graniță! La Vinga. O s-o facem. Să se mai încălzească puțin pe afară...

concurs

FOTBAL VEST pentru... ORIENT

Cu 2000 de lei puteti vizita Istanbulul!

Am ajuns deci, în a 3-a etapă a concursului din luna mai. Este suficient să încercuiți răspunsurile corecte în toate cele 5 taloane ale lunii și veți participa la tragerea la sorți care vă poate trimite într-o excursie la Istanbul.

TALON 3 - mai

A. Care din țările enumerate mai jos nu au avut nici o reprezentată într-o finală de cupă europeană?

1. Polonia
x. Bulgaria
2. Ungaria

B. Care din orașele specificate mai jos nu au avut nicioadată două echipe în prima ligă, în același sezon competițional?

1. Arad
x. Timișoara
2. Constanța

NU UITAȚI:

1. TRIMITEȚI CELE 4 TALOANE ÎNTR-UN SINGUR PLIC, DUPĂ ULTIMA APARIȚIE
2. ORICARE CITITOR POATE PARTICIPA CU UN NUMĂR NELIMITAT DE TALOANE

DANSIL TOURS

Organizează ✦ săptămânal (cu plecare în fiecare luni) **excursii în Turcia,** la Istanbul; ✦ de trei ori pe săptămână (marți, joi și sâmbătă) **excursii în Iugoslavia,** la Novi Sad, Sabac, Subotica, Belgrad, în funcție de solicitări. **Înscrieri** zilnic, între orele 8-18, în **Timișoara,** Clubul Constructorul, str. Daliei nr. 13, tel. 056/194.590 și în **Arad,** str. Grigore Alexandrescu nr. 36, tel. 057/212.919. Transportul se efectuează cu autocare Romtur.

MAGNET

ELECTRONIC MUSIC SHOP

Shirt

Servicii de imprimerie textilă

SANDRESS

unic importator

Krüger

Str. Paris nr. 2A F Tel/Fax 056/190.656, 190.128

C TIMIȘ SE VA DEC… TOTUL AZI ÎN CALEA ARADULUI?

MODERN - BANCOM COMLOȘU MARE 2-3 (0-0)

Au marcat: Văsîi (71), Durlă (74) - Suditu (54), Rosu (67), Chioibas (82).

VALI EPURAN (presedinte Modern): *"A fost un meci greu. Continuăm să luăm de la bogați și să dăm la săraci..."*

EUGEN IERCU (antrenor Comlos): *"Puncte care, zic eu, mă salvează. Meci frumos ca... în final de campionat."*

Arbitri: Gh. Stănescu - G. Nicola, Z. Gheorghiescu

LAMINORUL NĂDRAG - DACIA 4-1 (2-0)

Au marcat: Românu (3), Dutu (autugol) - Olasz

"PINTO" VUSCAN: *"Am fost retrogradat încă înainte de acest meci. Pe care l-am privit ca pe unul ... amical."*

Arbitri: D. Imireanu - I. Andreescu, C. Chiorpec

UNIREA TOMNATIC - TEHNO… 5-1 (1-0)

Au ma… …lariu (2), E. Kovacs, … Hiticaș - Bledea

NELU B… NG… (antrenor Tehnolemn…): *"…am dus cam cu… de echipă. …introdus câtiva tine… verific. După o … repriză echilibrată, … căzut. Suntem ca… …îndul la vacanță."*

Arbitri: C… V. Moldovan, P…

VICTORIA … O… - ELECTRICA …

Au marcat: A… - Muresan (7), R… …), Miculescu (35, 4… …u (80), Volosciuc (…

Bulimar (Electr…) … fost eliminat.

Arbitri: G. Stoi… - P. Velcotă, G. Todore…

UNIREA PECI… … OBILICI SÎNM… …UL SÎRBESC 3-2 (1-…

Au marcat: Poja… …0), Lazăr (88 din penalt…) - Fil-mon (90-autogol) - Iacobiciu (50), Țăranu (61). Sorin Mihai, de la oaspeți, a ratat în min. 59 un penalty. Meci dubios cu un final și mai dubios. Nici o declarație de la antrenorul oaspeților, Romeo Malac, care s-a autoînlocuit la pauză...

Arbitri: C. Dobrisan - A. Onaca, M. Bolgiu.

UNIREA SÎNNICOLAUL MARE - AUTO FZB 3-2 (2-1)

Au marcat: Cimpoeru, Kovacs, Oancea - Rancz, Mihăilescu

TAVI FOALE (antrenor Auto FZB): *"Meci bun. Mi-a plăcut echipa Sînnicolaului. Joacă bărbătește, au scos săbiile, dar nu m-am supărat. Așa se joacă când simți coada clasamentului."*

Arbitri: M. Boboc - D. Poen… …. Bălănescu

TIMPURI NOI GIAR… - TIMIȘUL ȘAG 1-2 …

…cat: Pădurariu (54) - Soiman (63), Hurja (75)

N. Crisan, de la gazde, a fost eliminat în minutul 19.

VIOREL VISAN (antrenor Sag): *"S-a jucat pe un vânt puternic. În repriza a doua am pus mingea jos și i-am bătut la fotbal. Arbitrul Istrat a fluierat extraordinar. De puține ori am văzut așa arbitraj corect și autoritar. Păcat că nu-l vede cine trebuie!"*

Arbitri: N. Istrat - D. Poenar, C. Bălănescu.

În avanpremierea etapei viitoare care se va disputa vineri, 19 mai, marți 16 mai, de la ora 17, se vor disputa partida restantă dintre Tomnatic și Electrica, și meciul amânat (pentru eliminarea oricăror dubii) din etapa trecută, dintre Șoimii Textila și Deta.

DUKI POPOVICI

REZULTATELE ETAPEI A 31-A

Electrica - Soimii Textila 0-0; Azur - Laminorul Nădrag 3-2: Vuița, Radu, Nicolae - Istrate (2); *Tehnolemn - Modern 1-2*: Bledea - Văsui, Gombos; *Sag - ELBA 3-0*: Tritoiu, Ionescu, Dicu; *Dacia - Peciu Nou 0-2*: Bălăuță, Muresan; *Furnirul Deta - Unirea Tomnatic 3-1*: Solomon, Olaru, Cuvejdean - Crăciun; *Auto F.Z.B. - Giarmata 1-2*: Bichescu - Faimoc, Belintan; *Sînmartin - Victoria Lugoj 12-0*: Malac (3), Boi (2), Zamfirescu (2), Țăranu (2), Filimon, Mândru, Cazac; *Comloșu Mare - Unirea Sînnicolau 1-0*: Iercu.

CLASAMENT

DETA	31	19	7	5	70-24	64
SOIMII TEXT.	31	20	4	7	78-37	64
ELECTRICA	31	19	5	7	75-33	62
SAG	32	18	8	6	55-21	62
OBILICI	32	16	3	13	73-59	51
NĂDRAG	32	15	6	11	60-48	51
TOMNATIC	31	14	4	13	54-47	46
AUTO FZB	32	14	3	15	58-42	45
MODERN	32	13	6	13	56-48	45
PECIU	32	14	1	17	42-56	43
TEHNOLEMN	32	11	8	13	41-53	41
SANNICOLAU	32	12	5	15	45-59	41
COMLOS	32	12	4	16	43-49	40
GIARMATA	32	12	3	17	37-55	39
ELBA	32	11	4	17	46-74	37
AZUR	32	10	4	18	42-71	34
DACIA	32	7	7	18	42-69	28
LUGOJ	32	5	5	22	28-100	20

ETAPA VIITOARE

(sîmbătă, 20 mai): Tomnatic - Modern, Tehnolemn - Soimii, Deta - Lugoj, Electrica - Peciu Nou, Obilici - Nădrag, Dacia - Elba, Azur - Giarmata, Sag - Sînnicolau, Auto FZB - Comlos.

Campionatul Județean TIMIȘ

SERIA I

Giroc - Iecea Mare 3-0, Periam - Tricoul 3-2, Lunga - Teremia Mare 7-3, Saravale - Dudestii Vechi 2-1, Grabati - Jimbolia 1-3, Cenad - Săcălaz 1-0, Valcani - Lovrin 1-0, Nerău - Cărpiniș 3-2.

CLASAMENT

JIMBOLIA	24	18	3	3	86-28	57
CENAD	24	17	2	5	70-29	53
GRABAȚI	24	15	1	8	61-31	46
PERIAM	24	14	3	7	61-40	45
VALCANI	24	13	1	10	58-44	40
SĂCĂLAZ	24	13	1	10	53-47	40
NERĂU	24	12	3	9	59-41	39
TER. MARE	24	11	1	12	78-53	34
LUNGA	24	10	3	11	43-59	33
TRICOUL	24	9	4	11	51-40	31
DUDEȘTII V.	24	9	2	13	43-36	29
CĂRPINIȘ	24	9	1	14	40-70	28
IECEA MARE	24	8	3	13	35-65	27
LOVRIN	24	7	5	12	31-67	26
GIROC	24	5	2	17	27-101	17
SARAVALE	24	5	1	18	42-91	16

ETAPA VIITOARE

Nerău - Giroc, Cărpiniș - Valcani, Lovrin - Cenad, Săcălaz - Grabați, Jimbolia - Saravale, Dudeștii Vechi - Lunga, Teremia Mare - Periam, Tricoul - Iecea Mare

SERIA A II-A

Avanpost - Dinias 3-0, Bega - Sînmartinu Sîrbesc 1-0, Ciacova - Banloc 2-0, Livezile - Uivar 4-0, Sporting Tabac - Ticuti 2-0, Partoș - Parta 6-3, Ghilad - Comcarnex 2-0.

CLASAMENT

GHILAD	23	22	0	1	86-18	66
CIACOVA	22	14	1	7	59-28	43
BEGA	21	13	2	6	57-31	41
TICUTI	22	12	2	8	48-41	38
UIVAR	22	11	2	9	50-52	35
DINIAȘ	22	11	1	10	61-56	34
AVANPOST	23	10	0	13	62-57	30
PARTOȘ	23	9	3	11	50-62	30
PARȚA	23	9	2	12	54-57	29
SP. TABAC	23	8	3	12	51-65	27
BANLOC	22	7	5	10	45-40	26
ÇOMCARNEX	22	8	2	12	52-55	26
SÎNMARTIN	22	8	0	14	38-53	24
CHECEA	21	6	1	14	31-81	19
LIVEZILE	21	6	0	15	31-79	18

ETAPA VIITOARE

Ghilad - Avanpost, Comcarnex - Partoș, Checea - Sporting Tabac, Ticuti - Livezile, Uivar - Ciacova, Banloc - Bega, Sînmartinu Sîrbesc - Diniaș.

SERIA A III-A

Sudriaș - Auto 3-0, Remetea Mare - Făget 4-2, Sânandrei - Margina 8-1, Buziaș - Belinț 2-3, Stanciova - Moșnița Nouă 3-1, Urseni - Carani 6-0, Pișchia - Ianova 5-1.

CLASAMENT

RECAS	22	16	1	5	52-19	49
SÎNANDREI	23	13	3	7	61-38	42
BELINȚ	22	10	6	6	58-35	36
MOȘNIȚA	22	11	3	8	36-29	36
STANCIOVA	23	10	6	7	39-35	36
FĂGET	23	11	1	11	56-40	34
IANOVA	22	11	0	11	38-27	33
REM. MARE	23	10	3	10	41-53	33
BUZIAȘ	23	10	1	12	52-44	31
CARANI	22	10	1	11	37-38	31
URSENI	22	9	2	11	39-42	29
SUDRIAȘ	22	8	3	11	45-59	27
MARGINA	22	8	2	12	32-49	26
PIȘCHIA	22	7	2	13	38-76	23
AUTO	23	6	2	15	28-40	20

ETAPA VIITOARE

Pișchia - Sudriaș, Ianova - Urseni, Carani - Recaș, Moșnița Nouă - Buziaș, Belinț - Sânandrei, Margina - Remetea Mare, Făget - Auto.

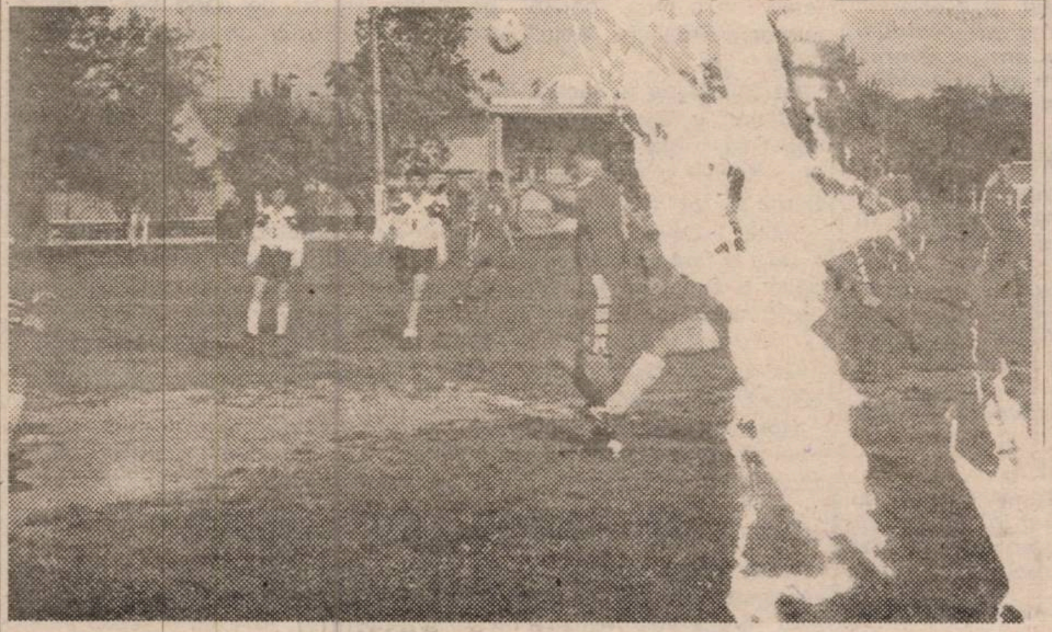

MODERN - COMLOȘ 2-3. Mima de-a fotb… l în Plopi

RESEMNAREA AZUR… UI

ELBA - AZUR 5-1 (2-0)

Stadion "ELBA", teren bun, timp frumos dar vânt puternic, spectatori 200.
Arbitri: G.Cuteanu - I. Manole, P. Pecarov.
Cartonașe galbene: Iliescu, Duma, Boca, Nicolae.
Cartonaș roșu: Foale.
ELBA: Ianoșev - IONUȚ - Iorga F., Tufiș, STOICOV - Ioana, HORVAT, Iorga C. (Iliescu), SAFTA - IONESCU, HAUSLER (Giulvezan).
AZUR: Badea - PETCU - Ochea, Foale, Boca - Vuița, MUNTEANU, Radu, Nicolae (Rotaru) - Jurcă, Duma.
Au marcat: STOICOV (min. 16), cu un șut centrare de la 25 m, lateral stânga, portarul Badea, mascat fiind, neputând interveni; HAUSLER (min.45), din 6 m, la o așezare a lui Ionescu; HAUSLER (min. 69), finalizând o acțiune proprie; IONESCU (min. 73), după ce a driblat și portarul; IONESCU (min. 78), după o cursă solitară de la mijlocul terenului, șutând pe sub Badea; PETCU (min. 85), dintr-un penalty acordat ușor.

● Un joc deosebit de sportiv (în ciuda cartonașelor), deși cele două echipe veneau după înfrângeri și luptă cot la cot pentru evitarea retrogradării. ● Dacă la pauză ar fi condus oaspeții n-ar fi mirat pe nimeni, la scorul de 0-0 ei irosind cel puțin trei situații clare de a mar… Dar luând gol în minu… iar din minutul 47 jucân… …zece oameni, prin elimin… …ui Foale, Azurul a căzut … și fizic, restul partidei … …nd simplă figurație. ● V… …e pe deplin meritat! a … …lor, care și-au dorit mai … să câștige, de neânțeles … …ind indiferența și apatia ca… i-a cuprins pe jucătorii oaspeților în acest final de campionat.

TICĂ GORDUNA (antrenor Elba): *"Am meritat victoria în acest meci foarte important. Ne agăț…m de orice rezultat deoarece nu suntem încă scăpați de emoții."*

MARICEL MALAC (antrenor Azur): *"Au meritat victoria cei care au fost mai buni în acest joc, adică Elba. Ai mei parcă sunt legați de picioare."*

CIPRIAN URICAN

VOR INFIRMA ȘOIMII TRADIȚIA UNUI SEZON ÎNTREG?

În această ediție a Diviziei C - Timiș lupta pentru primul loc s-a dat, practic, între patru echipe. Înaintea ultimului derby, cel de astăzi dintre Șoimii - Textila și Furnirul Deta, vă prezentăm rezultatele înregistrate în meciurile directe dintre cele patru pretedente la primul loc:

Șoimii - Electrica 0-1
Șoimii - Șag 0-0
Deta - Șoimii 1-2
Deta - Electrica 0-1
Deta - Șag 1-1
Electrica - Șoimii 0-0
Electrica - Deta 2-2
Electrica - Șag 0-0
Șag - Șoimii 0-0
Șag - Deta 0-2
Șag - Electrica 0-1

După cum se poate observa, nici una dintre cele patru n-a reușit să-și învingă contracandidatele pe teren propriu, o situație cu adevărat inedită! Vor reuși Șoimii să spargă gheața?

Până la aflarea răspunsului, iată și clasamentul pe baza rezultatelor de mai sus:

1. Electrica	*6*	*3*	*3*	*0*	*5-2*	*12*
2. Șoimii	*5*	*1*	*3*	*1*	*2-2*	*6*
3. Deta	*5*	*1*	*2*	*2*	*6-6*	*5*
4. Șag	*6*	*0*	*4*	*2*	*1-4*	*4*

C News ● C News ● C News

Mendoza se tupilează

Meciul Modern - Comloș s-a disputat vineri, la cererea celor de la Modern, "ca să nu-i vadă nimeni". Vali Epuran - Mendoza din Plopi chiar a insistat pe lângă "presari" să nu publice știrea, pentru a nu strânge prea multă lume la meci. Corect cum îl știm, nea Ion Oargă a dat publicității anunțul. Oricum, ceva - ceva s-a întâmplat cu Mendoza: de obicei, deosebit de activ pe parcursul celor 90 de minute în jurul băncii de rezerve, vineri n-a prea scos nici un claxon...

Dilema jucător - antrenor

Deși Dacia este ca și retrogradată, Pinto Vușcan va …mâne la echipă. El consideră că așa e corect, asumându-… o parte de vină în ceea ce privește situația echipei. Vor … …e însă probleme în cazul în care Dacia va juca cu … postul, acolo unde Pinto activează ca... jucător.

Protocol și... protocol

…ru derby-ul de astăzi cu Furnirul Deta (ora 17), clubul Șo… …extila a "pus la cale" o organizare ieșită din comun, a… nu se prea întâlnește nici la case mai mari. S-au tipăr… invitații pentru VIP-urile orașului, iar jucătorii de la F… …irul vor primi fanioane și flori. În altă ordine de idei, su… …m convinși că nu va lipsi nici celebrul Jaga, cel mai bu… producător de bomboane agricole din Timișoara, nel… …it de la meciuri, indiferent de categorie, și care se ocu… de "protocolul" băieților de la Fotbal Vest.

Tavi Roșca nu mai merge la Tomnatic

Ac… câteva zile, un agent de-al nostru - aflat în timpul liber … a zărit pe Tavi Roșca. Intrând în zona de acțiune a antre… …ului Unirii Tomnatic, l-a auzit pe acesta spunând: *"Am s… …s după meciul de la Deta că nu mă mai duc la Tomna… Oricum, chiar dacă Tomnaticul pierde toate meciuri… până în final nu mai are cum să retrogradeze. În plus, finalul de campionat e foarte dubios și nu vreau să fiu implicat, să-mi iacă vorbe".*

Un internațional și în Divizia C

De 3 săptămâni, Nicolae Todea, vârful de atac al Auto FZB este plecat la Berlin, acolo unde se desfășoară Campionatul european al surdo - muților, dovedindu-se unul dintre cei mai buni jucători ai echipei României. Lipsa lui se simte în jocul echipei din Freidorf, iar nea Tavi Foale ne-a declarat, în exclusivitate, că *"Mutu este jumătate din echipă!"*

Un balon în plus

Supărați probabil că au pierdut și nemulțumindu-se cu cele două "boabe" primite în meci, jucătorii din Giarmata au "subtilizat" o minge celor din Șag, pe motiv că și așa au destule. Situație care l-a supărat pe antrenorul oaspeților, Viorel Vișan, care a spus: *"Să le fie rușine. Ce dacă aveau multe mingi? Noi le-am cumpărat!"*

Un grec la Calor

După ce în vara lui 1994 a jucat barajul pentru promovare în Divizia B, Dacia și-a piedut, pe rând, mai mulți jucători (Barc, Bungău, Nicolici, Gligorovici, etc). Cel mai recent plecat din rândurile "brutarilor" este Nicușor Tănă-6soglu, zis Grecu, care și-a îndreptat pașii spre Calor, lidera campionatului municipal, antrenată de Ionel "Mehala" Bolog. Probabil că orarul mai lejer al campionatului municipal îi va permite "Grecului" să se concentreze mai mult asupra evoluțiilor sale din echipa Poliției județului Timiș, unde joacă titular.

RASPUȚIN

AFACEREA "CASETA"

REPLICA LUI GIGI LEU

Săptămâna trecută, luni 8 mai, am fost căutați de antrenorul echipei Șoimii-Textila, Florin Mierea și de Dan Crișan, conducătorul aceluiași club, pentru a ne relata despre o tentativă de corupție a propriilor jucători , înaintea partidei derby cu Electrica. Din păcate n-am fost de găsit, deoarece Fotbal Vestul se paginează tocmai luni, dar nu în redacție. Spunem din păcate, deoarece suntem deschiși și oferim spațiu orcărei declarații orcărei replici a oamenilor de fotbal. Numerele Fotbal Vestului de până acum au dovedit-o cu prisosință. Și încă o dată din păcate, pentru că, de ce să n-o recunoaștem, cărui ziarist nu-i pică bine un subiect așa de "gras".

Amănunte despre acest caz, în care există și o casetă cu înregistrarea tentativei, au apărut în alte ziare... Până la meci, după care s-a așternut liniștea... Așa că, mi-am spus, nu vom mai avea de ce să insistăm noi. Dar, ne-a vizitat la redacție Gigi Leu, organizatorul de competiții al echipei Electrica și principalul incriminat în caseta bucucașă, care ne-a solicitat să publicăm următoarele:

"Nu vreau să fac tam-tam cu caseta. De fapt în presă n-am văzut că s-ar fi dezvăluit ceva de cei în cauză. Eu am fost contactat de Bezercu, care a venit la mine în vizită, împreună cu soția și m-a făcut să înțeleg că vrea să blătuiască meciul. Consider că a fost o încercare să fiu atras în cursă. E adevărat că am avut cu el, apoi o discuție prin care, simțind intenția cursei, am încercat să creez o diversiune. Mă întreb cum de Bezercu era pregătit să mă înregistreze, întrebare care susține ideea de capcană!

Discuții de acest fel sunt permanente în fotbal. Mai în glumă, mai în serios. În cei 12 ani în care am fost la Textila și apoi, după fuzionare, la Șoimii Textila, am văzut și am auzit multe!

Mă întreb de ce conținutul casetei nu a fost făcut public și dacă e înregistrată întreaga convorbire? Că din fraze trunchiate, pasaje selecționate, se pot deduce multe. Adevărul se manipulează cel mai ușor prin omisiune!

Șoimii-Textila au "agitat" caseta înaintea derby-ului de marțea trecută, pentru a crea o stare de tensiune și de presiune care să le folosească! Starea de tensiune amplificată artificial și tendențios de așa-zisul ziarist Dan Gârlea. A dovedit-o încă o dată, deși cred că nu mai era nevoie, că e paralel cu meseria de ziarist. Cum e posibil să afirme în ziar că am "trucat" defecțiunea autobuzului care ne transporta spre Tomnatic și abia peste o zi să-mi dea telefon și să mă întrebe ce s-a întâmplat?! Și în legătură cu caseta, n-am citit nici o declarție oficială a clubului ȘoimiiTextila! Atunci cum acest Gârlea comentează faptul într-un mod tendențios și jignitor la adresa clubului Electrica?

Era o datorie morală din partea lui, chiar și după ce a publicat articolul cu pricina, să ne contacteze. Măcar pentru relațiile corecte pe care conducerea clubului Electrica le-a avut față de el. Dar m-am lămurit ce fel de om e, astă iarnă la Herculane, când președintele Vasile Pașca l-a tratat, patru zile, ca pe un component al clubului, ba chiar mai mult. E păcat că trebuie să-i amintesc acest lucru. Și să-i mai reamintesc că de fiecare dată când a deschis poarta stadionului Electrica s-a bucurat de întreaga noastră atenție. Cred că o fac degeaba...

Despre Dan Gârlea și modul lui de comportare pot să povestesc o săptămână dar nu are rost să plictisesc cititorii cu amănunte picante despre acest personaj insignifiant! Dar dacă va continua să se comporte la fel de iresponsabil, vă promit un serial despre el. Un serial în decor de bar, cu anturaje dubioase, totul estompat în aburi de alcool. Repet, nu cred însă că această lipitoare, acest vânător de protocoale merită să vă strice spațiul tipografic."

P.S Duminică seara, l-am contactat telefonic pe președintele AJF-ului Timiș, Dănuț Lața pentru a afla amănunte despre "afacerea caseta" și dacă s-a hotărât ceva la nivelul conducerii fotbalului județean. Dl. Lața ne-a declarat: *"Nu există deocamdată nici un caz. Șoimii Textila n-au depus la Asociație nici un memoriu, nici o casetă. S-a făcut vâlvă doar înainte de meci."*

C ARAD

INDAGRARA MAI SPERĂ

CRIȘUL CHIȘINEU CRIȘ - TELECOM ARAD 2-1

După un meci aprig disputat liderul a fost învins. Ce-i drept, el a fost lipsit de cinci jucători de bază. Au arbitrat: A. Mercea - I. Vass, C. Țiulea

MUREȘUL ZĂDĂRENI - TR. ROȘU BLĂNARUL 1-0

Au arbitrat:D. Herțeg - I. Vale, I. Dronca

AGRO CURTICI - ȘIRIANA ȘIRIA 2-0

A marcat: Tuef (2). Au arbitrat: M. Toderici - I. Roșu, M. Negru.

SOIMII LIPOVA - CFR ARAD 3-0. Oaspeții nu s-au prezentat, invocând defectarea autocarului. Puteau ajunge lejer cu trenul. Ar fi trebuit să arbitreze: M. Bondor - L. Buda, V. Qantă.

VICTORIA NĂDLAC - GLORIA ARAD 3-0. Au marcat: Lazăr, Rosca, Takacs. Au arbitrat:Fr. Csecsy - M. Berindei, M. Hălmăjan.

VALCO ZĂBRANI - INDAGRARA ARAD 1-5. Arădenii au câștigat lejer această partidă, fără probleme. Au arbitrat: R. Tănăsescu - O. Hut, Cl. Parasca.

FC INEU - SOIMII PÂNCOTA 1-0. În sfârșit o victorie a ineuanilor după patru înfrângeri consecutive ● Și de această dată victoria a fost obținută după mari emoții, Poenaru (Pâncota) ratând la scorul de 0-0 un penalty. A marcat: D. Balaci. Au arbitrat: M. Gornic - I. Alb, C. Vida

OVIDIU PĂCURARIU

CLASAMENT

TELECOM	28	18	6	4	63-23	60
INDAGRARA	28	18	2	8	73-48	56
LIPOVA	28	15	2	11	73-36	47
GLORIA AR.	28	14	5	9	52-41	47
CHIȘINEU CR.	28	14	2	12	56-48	44
ZĂDĂRENI	28	13	4	11	56-50	43
INEU	28	13	4	11	42-36	43
NĂDLAC	28	12	5	11	66-51	41
SOCODOR	28	12	5	11	50-47	41
BLĂNARUL	28	12	4	12	38-40	40
PÂNGOTA	28	11	6	11	35-26	39
CURTICI	27	11	4	12	47-62	37
CFR ARAD	28	10	3	15	39-54	33
ȘOFRONEA	28	9	6	13	44-62	33
ZĂBRANI	28	6	1	21	21-82	19
ȘIRIA	27	4	3	20	26-77	15

ETAPA VIITOARE

(20 - 21 mai)

Socodor - Chișineu Criș, Telecom - Nădlac, Indagrara - Șofronea, Pâncota - Zăbrani, Blănarul - Ineu, Zădăreni - Curtici, Gloria - Lipova, CFR Arad - Șiria.

REZULTATELE ETAPEI A 27-A

Șoimii Pâncota - Muresul Zădăreni 3-1, Indagrara Arad - F.C. Ineu 5-4, Vulturii Socodor - Valco Zăbrani 3-0, Telecom Arad - Unirea Șofronea 4-1, Gloria Arad - Crișul Chișineu Criș 1-0, CFR Arad - Victoria Nădlac 0-4, Șiriana Șiria - Soimii Lipova 0-5, Tr. Roșu-Blănarul; - Agro Curtici 2-2.

VENDETTA NU A AVUT LOC

UNIREA ȘOFRONEA - VULTURII SOCODOR 0-0

Stadion Șofronea, teren acceptabil, timp friguros cu vânt puternic, spectatori 50.
Arbitri: Cl. Tripa - A. Czaher, V. Ciurescu
Observator: I. Manusov
Cartonașe galbene: Făt, Burulan
UNIREA: Rotaru(cpt.) - Urzică - FEKETE, Mariș, Nițu (87, Radu) - V. HALOȘ, R. Balaj, Vânătoru, MIHNEA - Mitroi, Chimbir (32, Făt).
VULTURII: BURUIAN - Puie (cpt.) - Rudasits, Cristea, Mureșan- Ardelean, Bakoș, Unc, JURCUȚ (85, Jurcă H.), Burulană (88, Burcă) - BOLDOR
Jucătorul meciului: BURUIAN

● Partida se anunța una tensionată, după evenimentele petrecute în tur ● Spre lauda lor, gazdele și-au văzut numai de joc și dacă nu au reușit victoria nu li se poate imputa nimic ● Ca dovadă că cele menționate de noi la vremea respectivă au fost adevărate vine în sprijinul lor, au absentat de la acest joc antrenorul și organizatorul de competiții al echipei oaspete ● De remarcat că tușierul A. Păcurar nu s-a prezentat la partidă, locul lui fiind luat, în ținută de stradă, de Victor Ciurescu, aflat întâmplător în tribună ● Bun arbitrajul lui Cl. Tripa

O.P.

C CARAS

DOUĂ SĂPTĂMÂNI ENGLEZE

Divizia C Caras a intrat în "săptămânile engleze" în 14 zile participantele sunt obligate să joace 4 partide, un adevărat tur de forță. Până acum echipele au "scăpat" de prima parte, urmând ca mâine și sâmbătă să se încheie conturile. Lucrurile s-au simplificat la ambii poli ai clasamentului, așa încât interesul pentru întrecere se reduce treptat, treptat. Rămâne de văzut ce vor face feroviarii din Caransebeș la barajul pentru promovare în Divizia B, unde vor întâlni în 4 și 11 iunie câștigătoarea Diviziei C din județul Mehedinți.

Rezultate tehnice, etapa a 27-a: Metalul Oțelu Roșu - Muncitorul 5-1; Oravița - Minerul Mold. Nouă 4-2; Caromet - Glimboca 0-0; Toplet - Cozla 4-0; Bozovici - Herculane 6-0; Mundus Caransebeș - CFR Caransebes 2-1; Poiana Mărului - Zăvoi 2-2; Dunărea Mold. Nouă - Voința UCMR 6-0.

Etapa a 28-a: Muncitorul - Dunărea Mold. Nouă 4-1; Voința UCMR - Poiana Mărului 2-3; Zăvoi - Mundus 3-2; CFR Caransebeș - Bozovici 4-0; Herculane - Toplet 1-1; Cozla - Caromet 3-2, Glimboca - Oravița 5-3; Minerul Moldova Nouă - Metalul Oțelu Roșu 0-0.

Meciul Dunărea M.N. - CFR Caransebeș (etapa a 30-a a fost omologat cu 3-0 în favoarea echipei din Moldova Nouă.

CLASAMENT

CFR C.SEB.	28	21	2	5	79-22 65
MET. O.R.	28	19	4	5	58-19 61
CAROMET	28	14	6	8	62-28 48
MIN. M.N.	28	15	3	10	59-32 48
MUNCIT.	28	13	6	9	66-37 45
ORAVIȚA	28	13	4	11	63-42 43
TOPLEȚ	28	12	6	10	48-38 42
COZLA	28	13	3	12	50-48 42
BOZOVICI	28	13	2	13	50-54 39
MUNDUS	28	11	3	14	48-37 36
GLIMB.	28	10	6	12	36-50 36
DUN. MN	28	11	1	16	47-62 34
VOINȚA	28	7	9	12	35-50 30
ZĂVOI	28	7	6	15	36-82 27
HERCULES	28	6	4	18	31-101 22
P. MĂR.	28	4	5	20	25-97 17

ETAPA VIITOARE

(miercuri, 17 mai) Minerul M.N. - Muncitorul, Metalul O.R. - Glimboca, Oravița - Cozla, Caromet - Herculane, Toplet - CFR Caransebeș, Bozovici - Zăvoi, Mundus - Voința UCMR, Poiana Mărului - Dunărea M.N.

Sâmbătă 20 mai: Muncitorul - Poiana Mărului, Dunărea M.N. - Mundus, Voința UCMR - Bozovici, Zăvoi - Toplet, CFR Caransebeș - Caromet, Herculane - Oravița, Cozla - Metalul O.R., Glimboca - Minerul M.N.

FAIR-PLAY ÎN ȚARA GUGULANILOR

MUNDUS CARANSEBEȘ - CFR CARANSEBEȘ 2-1 (1-1)

Stadion Balta Sărată, spectatori 400, teren netuns și denivelat, timp foarte frumos.
Arbitri: C. Corocan - C. Manda, I.Popescu (toți din Reșița).
Observator: Adrian Cocoș (Reșița).
Cartonașe galbene: Fl. Ardelean, Nemeș.
MUNDUS: Codilă - VLĂDUȚ (cpt.) - Arnăutu, Sbârnă, Vulpie - Agape (46, D. DANIEL), Lăzărescu, PARTENIE, SUCIU - MLĂDIN, Hantu.
CFR: Ambruș - Ibric - Fl. Ardelean, Mateaș, Prințipu (51, Cărăbaș) - Șoavă (65, Svaia), Balea, Marcă, L. ARNĂUT - Paulescu (cpt.), Nemeș.
Au marcat: IBRIC (min. 4) care a executat o lovitură liberă de la 18m, mingea deviind din "zid" pe lângă Codilă derutat. Suciu (min. 43) - șut sec din unghi, din careul mic, după o excelentă pasă dată de Partenie. MLĂDIN (min. 51) după o pătrundere cu șut a lui D. Daniel respins de Ambruș până la partenie care face o așezare ca pe tavă autorului golului la 5m de poartă.
JUCĂTORUL MECIULUI: PARTENIE.

Meciul, fără istoric, era din start considerat adjudecat de ceferiști, mari favoriți la promovarea prin baraj. ● Nimeni nu credea că cei din "Baltă" își vor "încurca" concitadinii în lupta cu cei de la Oțelul Roșu: ● Dar cei care au fost jucători de "marcă", cu toate că Marcă era adversar, au fost gazdele, net superioare unei echipe din care lipseau însă Șirian, iar Stănescu și Vlădia (de la Arsenal Reșița) nu erau încă "făcuți". ● Dacă în min. 37, la 0-1 Nemeș nu rata copilărește, poate azi Oțelul Roșu nu mai avea speranțe... ● Cu tot cu Marcă în formație, CFR-ul este o echipă oarecare, fără șanse prea mari în fața campioanei Mehedințului, doar L. Arnăut având stofă! Dar, cine știe.

P. FUCHS

Reprezentața IATSA Timișoara
(fostă Daewoo Service)
cu sediul în CALEA ȘAGULUI 201
telefoane; 056 - 153417, 156773 fax: 056 - 155346
UNIC Dealer autorizat în jud. Timiș al
RODAE AUTOMOBILE
Craiova

- Prin magazinul său vă oferă întreaga gamă de piese de schimb pentru autoturismele DACIA și OLTCIT (RODAE) precum și accesorii auto de mare efect, din import.
- În cel mai scurt timp, prin contract ferm, un autoturism

- CIELO -

- Vinde din stoc, și cu plata ÎN RATE (prin BRD Timiș) autoturismele
  - RODAE (OLTCIT):
  - 12 TRS, motor de 1300 cm3, cutie viteză cu 5 trepte, caroserie nestilizată, fiabilitate ridicată, preț 6.900.000 lei
  - camionetă 12 CS, cu motor de 1300 cm3, cutie viteză cu 5 trepte, fină și elegantă, ideală pentru micii comercianți, preț 7.275.000 lei

CIELO și RODAE, autoturismele pentru care piesele și service-ul nu constituie, o problemă

SC. RAMANI S.R.L.

- HUSE, SCAUNE AUTO (en gross și en detaille) pentru toate tipurile de autoturisme (la cerere se asigură montajul pe loc)
- ACUMULATORI ȘI ULEIURI AUTO.
- ACCESORII AUTO (folie geam, spray silicon, claxon, trusă scule, capace roți, camere auto, etc.)

La magazinul firmei din TIMIȘOARA - Str. Anton Pann nr. 3 (Piața Traian) Tel / fax. 056 / 134297

S.C. MOF S.R.L.

vă oferă prin magazinul en-gros și en-detail din:
- Calea Dorobanților nr. 84A - NON STOP (Calea Lugojului) - Timișoara
- la TOTALCO, hala 2 - Giroc

ROM	677.00 lei + TVA	800 lei
VODCĂ	677.00 lei + TVA	800 lei
LICHIOR	847.46 lei + TVA	1.000 lei
RACHIU ALB	635.60 lei + TVA	750 lei
ALCOOL	1525.43 lei + TVA	1.800 lei

ACHIZIȚIONĂM STICLE de 1/2 l (bere) - 70 lei/buc.

NU UITAȚI!!

- Distribuție prin agenții firmei
- în cazul unor comenzi în valoare mai mare de 150.000 lei - transport gratuit la beneficiar

ITALIA

E BASTA UN PUNTO PER VINCERE LO SCUDETTO

Sâmbătă, 13 mai, stadio Luigi Ferraris. După ultimul fluier al arbitrului Pierluigi Collina, sute de suporteri ai Juventusului au invadat terenul, anticipând deja marea fiestă care se pregăteste duminică pe Delle Alpi. Atunci se va juca meciul cu Parma si bianco-neri au nevoie doar de o remiză pentru a-si asigura al 23-lea scudetto. Partida cu Genoa a continuat seria "2-urilor cu care ne-au obisnuit elevii lui Lippi de un timp încoace (3 înfrângeri acasă si 4 victorii externe!!). Jocul a fost la discretia oaspetilor, care însă s-au detasat după faza din min. 50, când fundasul genovez Gallante a respins cu mâna din fata portii sutul lui Ravanelli. A urmat, cum era firesc, penalty si eliminare. Apoi un galop de sănătate, cu un Baggio descătusat care a făcut aproape ce-a vrut cu apărarea ros-albastrilor. Au punctat cei trei golgeteri: Baggio (8), Ravanelli (12) si Vialli (15), deci cei care au marcat până acum 35 din cele 52 de goluri izbutite de torinezi. Juve a obtinut astfel a 11-a victorie externă (ultima reusită la Genoa datând de la 22 octombrie '89, scor 3-2, bilantul total pe stadio Marassi fiind acum 40 16 9 15 în favoarea liderului), egalând recordul detinut de Inter (sezoanele 1963-'64 si 1988-'89) si Milan (tot în 1963-'64).

A fost ultimul joc al japonezului Kazu Miura de la Genoa, care s-a întors acasă! O experientă tristă pentru jucătorul din Tara Soarelui Răsare, care a apucat să joace toate cele 90 de minute doar în 5 partide, marcând un singur gol, în derby-ul cu Sampdoria, din turul campionatului!

Dar, să consemnăm rezultatul final. *GENOA - JUVENTUS 0-4: R. Baggio (50-penalty), Ravanelli (61), Jarni (80),. Vialli (90).* Si situatia echipei lui Claudio Maselli devine dramatică.

In cealaltă partidă disputată sâmbătă: *PARMA - BARI 1-0: Fiore (12 - primul gol în Serie A).* Pe un teren greu, îmbibat cu apă, emilianii s-au impus la limită. Portarul Fontana a câstigat duelul cu Asprilla, reusind să intervină în 5-6 rânduri la suturile expediate de jucătorul columbian. Bari a marcat ultimul gol pe Ennio Tardini la 15 februarie 1987, în Serie B, când a pierdut cu scorul de 1-2. A reintrat si golgeterul Tovalieri, dar... Bucci n-a avut prea mari emotii.

Dacă Roma a fost întrecută pe San Siro în cealaltă confruntare dintre orasele Milano si Roma, elevii lui Zeman s-au impus clar.

LAZIO - INTER 4-1: Signori (35-penalty), Negro (38), Rambaudi (72), Winter (90) - Berti (5).

Teren greu, timp ploios, 50.000 de spectatori. Absente de marcă în ambele tabere: Cravero (Lazio) respectiv (Bergkamp (Inter), ambii suspendati. La gazde a reintrat însă după o absentă de 2 luni si jumătate, fundasul Favalli. Lazio, care a primit doar două goluri în ultimele 7 jocuri s-a descurcat mai greu în primele 30 de minute, dar apoi a făcut timp de o oră o adevărată demonstratie de fotbal. Nici intrarea lui Ruben Sosa (min. 55) n-a putut schimba aspectul jocului. În ultimele 15 minute oaspetii au evoluat în 10, Massimo Paganin părăsind terenul accidentat, antrenorul Bianchi epuizând deja schimbările. Inter a învins ultima dată pe Olimpico la 29 septembrie '91 (gol Riccardo Ferri).

După victoria din Sardinia, trupa lui Eriksson mai speră să prindă Cupa UEFA: *CAGLIARI - SAMPDORIA 0-2: Mancini (62 si 73).* A fost al 16-lea joc dintre cele două echipe pe San't Elia (9 victorii Cagliari, 6 remize si doar un succes al oaspetilor, la 14 martie 1993, scor 2-0). Interesant că atunci, cele două goluri au fost realizate tot de căpitan, Roberto Mancini!! Începutul meciului a apartinut gazdelor, Zenga având 3 interventii salvatoare. La reluare, genovezii l-au împins pe Gullit în fată, l-au introdus si pe Bellucci (a avut o bară în min. 82) si si-au asigurat cele 3 puncte. Arbitrul Bettin a refuzat însă un penalty clar insularilor (fault asupra lui Oliveira), eliminându-i apoi cu destulă usurintă pe Herrera (min. 70) si Oliveira (min. 88)!

Succese foarte importante pentru Foggia si Padova.

FOGGIA - FIORENTINA 2-1: Kolyvanov (46), Cappellini (83) - R. Costa (10). 15.000 de spectatori au aplaudat victoria pugliezilor, obtinută cu marte dificultate, portarul Toldo intervenind senzational în cel putin 3 rânduri, el apărând si un penalty executat de Kolyvanov (min. 88).

PADOVA - REGGIANA 3-0: Maniero (11 si 82), Vlaovici (60). Ploaie si vânt puternic, dar victorie fără emotii, în fata unei echipe care a obtinut doar 2 remize în ultimele 15 partide!

Punct mare si pentru cei din Cremona pe Delle Alpi. *TORINO - CREMONESE 1-1: Rizzitelli (72-penalty) - Chiesa (67).* "Toro", după victoria în derby-ul cu Juve n-a mai învins pe nimeni: 3 remize si 2 înfrângeri! Acelasi rezultat s-a înregistrat si la 12 decembrie '93

In fine, pe "Rigamonti", al 12-lea esec consecutiv pentru "rândunele".

BRESCIA - NAPOLI 1-2: Gallo (81) - Imbriani (36), M. Agostini (49). Napoli n-a mai câstigat în deplasare de la 29 ianuarie (2-1 la Reggiana) si la Brescia de la 14 septembrie 1986 (scor 1-0). Au asistat doar 7.115 spectatori! De remarcat primul gol în Serie A izbutit de Carmelo Imbriani, în vârstă de 19 ani!

Aron Winter, 28 de ani, al 5-lea gol al sezonului, al 15-lea în Serie A, va îmbrăca, probabil, tricoul lui Juve, din viitorul campionat.

ETAPA VIITOARE

Sâmbătă, 20 mai: Napoli - Milan. Duminică, 21 mai: BARI - ROMA; CREMONESE - PADOVA; FIORENTINA - TORINO; GENOA - FOGGIA; INTER - CAGLIARI; JUVENTUS - PARMA; LAZIO - SAMPDORIA; REGGIANA - BRESCIA.

CALCIO Serie A

JUVENTUS	31	21	4	6	52-28	67
PARMA	31	17	9	5	48-26	60
MILAN	31	16	9	6	51-29	57
LAZIO	31	16	6	9	66-34	54
ROMA	31	14	10	7	36-21	52
INTER	31	13	9	9	34-29	48
SAMPDORIA	31	12	10	9	47-33	46
CAGLIARI	31	12	10	9	37-34	46
FIORENTINA	31	11	11	9	54-49	44
TORINO	31	11	9	11	37-41	42
NAPOLI	31	10	12	9	37-45	42
BARI	31	11	7	13	36-39	40
PADOVA	31	12	3	16	35-52	39
CREMONESE	31	9	8	14	28-32	35
FOGGIA	31	8	9	14	31-45	33
GENOA	31	8	9	14	29-48	33
REGGIANA	31	3	5	23	21-51	14
BRESCIA	31	2	6	23	17-60	12

Pagină realizată de SANDU USUSAN

MERCATO * ZVONURI * NOUTĂTI

■ *UN BRAZILIAN "SPARGE" PIATA ÎN ITALIA!* Jucătorul lui PSV Eindhoven, brazilianul Ronaldo, care peste un an (sau doi) va evolua în curtea lui Inter (este dorinta presedintelui Moratti), a fost prezent săptămâna trecută, timp de 2 zile, în capitala Lombardiei. A venit împreună cu logodnica sa, Nadia, cheltuind nu mai putin de 100 milioane de lire (aproximativ 95.000 mărci)! Pe ce a cheltuit acesti bani? Haine, pantofi, casete si manuale de fotbal italiene!

■ *REPAUS PENTRU DEJAN SAVICEVICI.* Superstarul lui A.C. Milan, Dejan Savicevici (9 goluri în campionat, în acest sezon), s-a accidentat, săptămâna trecută, în timpul unui antrenament. Astfel, geniul muntenegrean nu a evoluat în meciul cu Roma si nu va juca nici în partida de sâmbătă cu Napoli, sperându-se însă în recuperarea lui pentru jocul cu Ajax, din finala Cupei Campionilor.

■ *DOCUMENTUL LUI SENSI.* Zilele trecute, presedintele lui A.S. Roma, Franco Sensi, a declarat că dispune de un document semnat de Roberto Baggio, prin care decarul lui Juventus este de acord, ca în cazul în care tratativele cu diriguitorii bianco-nerilor vor esua, să îmbrace din toamnă tricoul giallo-rosso. Reamintim că Baggio doreste un salariu identic cu cel al lui Gianluca Vialli (4 miliarde de lire pe an)!

■ *EROS RAMAZZOTTI ÎNCEARCĂ SĂ-L CONVINGĂ PE BAGGIO.* Celebrul Eros Ramazzotti, căpitanul nationalei cântăretilor italieni si mare tifos al clubului Juventus, a avut o discutie cu Roberto Baggio, încercând să-l convingă să semneze un nou contract cu "Vecchia Signora", precizând că în viată nu numai banul conteză. Frumos spus, numai că Eros a câstigat anul trecut suma de 8 miliarde de lire din vânzarea a 60 de milioane de discuri. Asta în timp ce Roby, care a marcat până acum 79 de goluri pentru Juve, numai în campionat, s-a ales doar cu un sfert din venitul lui Ramazzotti. Apropo de Baggio, iată o interesantă statistică cu rezultatele Juventusului, în acest sezon (în Serie A), atât în partidele jucate fără căpitanul ei cât si în jocurile în care a beneficiat de aportul său.

- fără Baggio: 15 meciuri, 11 victorii, 2 remize, 2 înfrângeri, 31 de goluri marcate
- cu Baggio: 16 meciuri, 10 victorii, 2 remize, 4 esecuri, 21 de goluri marcate.

■ *SI RAVANELLI VA CERE UN SALAR MAI MARE.* Fabrizio Ravanelli a fost plătit în acest sezon cu un salar de 600 milioane de lire. Deci, de 6,5 ori mai putin decât colegul său de linie, Gianluca Vialli. Cele 26 de goluri marcate până acum (12 în campionat, 9 în Cupa UEFA si 5 în Coppa Italia) l-au determinat ca din toamnă să ceară 1 miliard de lire! Destul de modest, în comparatie cu altii!

■ *GASCOIGNE CERE DESPĂGUBIRE!* Englezul Paul Gascoigne, care la finele stagiunii va părăsi clubul Lazio, urmând a evolua, probabil, la Glasgow Rangers, i-a anuntat pe conducătorii romanilor că va cere la plecare suma de 2 miliarde de lire!

■ *ALTE TRANZACTII: Alessio Pirri* (20 de ani) de la Cremonese la Juventus; *Sandro Tovalieri* (30 de ani) de la Bari la Piacenza; *Aldo Firicano* (28 de ani) de la Cagliari la Roma; *Roberto Bacci* (28 de ani) de la Lazio la Torino. Tot la "Toro" va sosi si turcul *Hakan* de la Galatasaray Istanbul.

■ Formatiile *BOLOGNA* (de 7 ori campioană a Italiei) si *REGGINA* au promovat în Serie B! Pentru celelalte două locuri se va disputa un play-off, care va angrena 8 echipe, câte 4 din fiecare serie (clasate pe locurile 2-5).

L'UOMO DELLA GIORNATA

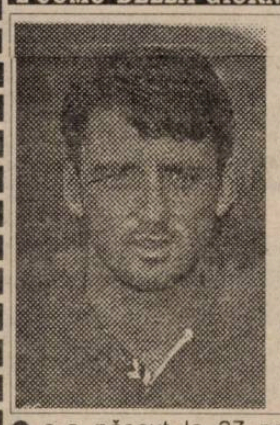

ROBERTO MANCINI

- s-a născut la 27 noiembrie 1964
- a disputat până în prezent 501 jocuri în tricoul Sampdoriei (campionat + cupele europene + Cupa Italiei).
- în Serie A a marcat până acum 114 goluri (8 în această editie).
- a debutat în natională la 26 mai 1984, la Toronto, în meciul amical Canada - Italia (0-0).
- în squadra azzurra a evoluat de 36 de ori, înscriind 4 goluri.

SUPER-DERBY

MILAN - LA BESTIA NERA

AC MILAN - AS ROMA 1-0 (1-0)

Stadion Giuseppe Meazza, timp înnourat, teren bun, spectatori 55.000.

Arbitru: Graziano Cesari (Genova), comerciant, 38 de ani, 54 de meciuri arbitrate în Serie A, 24 victorii ale gazdelor, 20 remize, 10 succese ale oaspetilor, 14 penalty-uri dictate, 18 jucători eliminati.

Cartonase galbene: Albertini, Statuto, Giannini.

MILAN: Rossi - Panucci, Baresi, Costacurta, Maldini - Albertini, Boban, Eranio (24, Donadoni), Lentini - Simone, Massaro (86, F. Galli).

ROMA: Cervone - Petruzzi - Annoni (83, Piacentini), Aldair, Lanna, Carboni - Statuto, Moriero, Giannini (77, Totti) - Balbo, Fonseca.

A marcat: LENTINI (min. 33) cu un sut-centrare de la marginea careului mare, care l-a surprins pe Cervone.

● A fost un adevărat derby pentru locul 3! Sarcină foarte dificilă pentru 11-le lui Carlo Mazzone, care a triumfat ultima dată pe "Meazza" la 23 martie 1986 (scor 1-0). De fapt, a fost si ultima izbândă a romanilor în fata lui Milan în campionat, de atunci înregistrându-se 12 victorii ale rosso-nerilor (6 pe "Olimpico") si 5 remize! ● Gazdele, cu un singur stranier, Boban (Desailly si Savicevici n-au jucat), si-au creat mai multe ocazii de gol, dar si apărarea milaneză, în frunte cu portarul Rossi, a avut ceva de furcă, în special cu tandemul Balbo-Fonseca. ● Duelul golgeterilor, Balbo (18 goluri) - Simone (16 goluri) a fost câstigat până la urmă de Gigi Lentini care a marcat al 5-lea gol în ultimele 6 partide!!

Gigi Lentini

SERIE B

ANCONA - ANDRIA 2-1 (2-1): Baroni (17), Caccia (36) - Mazzoli (24); ATALANTA - LUCCHESE 1-0 (0-0). "Cap" al fundasului Valentini (48) si echipa lui Mondonico rămâne în cursa promovării; COMO - SALERNITANA 1-4 (0-1): Ferrigno (80) - Tudisco (18 si 75), Ricchetti (54), Pisano (87). Acelasi Pisano a ratat un penalty (min. 50); COSENZA - PERUGIA 0-0; PALERMO - CHIEVO 0-0; PESCARA - ASCOLI 0-3 (0-2): Gelsi (21-autogol), Binotto (39), Zanoncelli (56-penalty). Si oaspetii mai speră într-o miraculoasă salvare!; UDINESE - PIACENZA 1-0 (1-0): Ripa (23). Înfrângerea liderului după 20 de etape!!; VENEZIA - CESENA 0-2 (0-1): Romano (45), Teodorani (55); VERONA - ACIREALE 1-0 (1-0): Cammarata (9); VICENZA - LECCE 2-0 (2-0): Rossi (30), Briaschi (44).

Etapa viitoare (duminică, 21 mai): ASCOLI - VICENZA; Cesena - Pescara; CHIEVO - COSENZA; Andria - Acireale; Lecce - Como; LUCCHESE - VENEZIA; Palermo - Ancona; PERUGIA - UDINESE; PIACENZA - ATALANTA; Salernitana - Verona.

CALCIO Serie B

PIACENZA	34	18	14	2	53-20	68
UDINESE	34	17	12	5	54-31	63
VICENZA	34	14	16	4	40-21	58
SALERNIT.	34	15	11	8	50-35	56
ATALANTA	34	14	14	6	39-33	56
ANCONA	34	15	10	9	49-41	55
PERUGIA	34	11	17	6	40-25	50
CESENA	34	11	14	9	38-33	47
VERONA	34	10	15	9	34-34	45
VENEZIA	34	12	6	16	37-40	42
ANDRIA	34	8	17	9	31-34	41
COSENZA*	34	11	16	7	35-30	40
PALERMO	34	9	13	12	28-28	40
PESCARA	34	9	11	14	42-58	38
CHIEVO	34	8	13	13	32-34	37
LUCCHESE	34	7	15	12	44-50	36
ACIREALE	34	8	9	17	22-39	33
ASCOLI	34	7	12	15	25-43	33
COMO	34	6	10	18	20-53	28
LECCE	34	3	9	22	29-60	18

* Echipă penalizată cu 9 puncte.

BELGIA

Anvers - St. Trond 0-3, FC Bruges - Charleroi 3-2, Seraing - Standard Liege 1-1, Beveren - Molenbeek 1-1, Anderlecht - Ostende 3-0, Alost- Gantoise 3-1, SC Lierse - Cercle Bruges 2-1, Lommel - Ekeren 1-1,Malines - Liege 2-1.

CLASAMENT

ANDERLECHT	33	22	6	5	78-31	50
FC BRUGES	33	21	7	5	68-29	49
STD LIEGE	33	20	9	4	50-23	49
ALOST	33	14	10	9	62-56	38
EKEREN	33	12	13	8	55-35	37
LIERSE	33	13	9	11	48-50	35
SERAING	33	12	10	11	53-44	34
LOMMEL	33	12	9	12	42-40	33
ST. TROND	33	10	13	10	32-35	33
BEVEREN	33	10	12	11	39-44	32
MALINES	33	11	9	13	41-44	31
GENT	33	11	8	14	41-51	30
CHARLEROI	33	10	10	13	33-43	30
MOLENBEEK	33	9	11	13	33-41	29
CERCLE BR.	33	9	9	15	42-51	27
ANVERS	33	8	7	18	40-56	23
LIEGE	33	5	7	21	34-70	17
OSTENDE	33	4	9	20	32-80	17

FRANTA

În finala Cupei Frantei, pe Parc des Princes: Paris Saint Germain - Strasbourg 1-0 (Le Guen, 48). A patra victorie a parizienilor, după succesele din 1982, 1983 si 1993. Restantă: Metz - Lyon 2-1. Meciul Paris SG - Caen va avea loc mâine, miercuri 17 mai.

CLASAMENT

NANTES	35	20	14	1	66-30	74
LYON	35	18	11	6	54-35	65
PARIS S.G.	34	18	6	10	53-36	60
LENS	35	14	14	7	45-38	56
MONACO	35	14	11	10	56-34	53
AUXERRE	35	12	17	6	54-34	53
CANNES	35	15	7	13	50-38	52
BORDEAUX	35	14	9	12	47-46	51
METZ	35	14	8	13	45-43	50
STRASBOURG	35	12	12	11	42-41	48
LE HAVRE	35	12	11	12	42-44	47
MARTIGUES	35	11	12	12	32-43	45
RENNES	35	10	11	14	45-52	41
NICE	35	11	8	16	36-47	41
MONTPELLIER	35	9	13	13	37-50	40
BASTIA	35	10	10	15	35-49	40
LILLE	35	10	9	16	24-43	39
ST. ETIENNE	35	9	9	17	40-49	36
CAEN	34	9	5	20	33-51	32
SOCHAUX	35	6	5	24	28-61	23

OLANDA

Restantă din etapa a 30-a: Ajax -Utrecht 2-1. Etapa a 32-a: Deventer -Tilburg4-2, Breda - Waalwijk 1-2, Kerkrade - Maastricht 4-0, Nijmegen - Heerenven 3-0, Eindhoven - Enschede 3-1, Arnheim - Feyenoord 0-3, Ajax - Volendam 4-1, Sparta Rotterdam - Groningen 3-1, Dordrecht - Utrecht 1-1.

CLASAMENT

AJAX	32	25	7	0	98-27	57
KERKRADE	32	21	9	2	62-25	51
EINDHOVEN	32	19	7	6	79-40	45
FEYENOORD	32	19	5	8	66-46	43
TWENTE	32	17	8	7	64-44	42
ARNHEIM	32	13	11	8	51-42	37
TILBURG	33	13	8	12	43-47	34
WAALWIJK	32	11	10	11	43-44	32
VOLENDAM	32	8	12	12	33-47	28
BREDA	32	10	7	15	48-55	27
GRONINGEN	32	8	10	14	46-59	26
HEERENVEN	32	10	6	16	43-58	26
SPARTA ROTT.	32	8	8	16	40-56	24
UTRECHT	32	7	10	15	39-58	24
DEVENTER	33	8	6	19	42-65	22
NIJMEGEN	32	7	7	18	43-58	21
MAASTRICHT	32	7	7	18	36-66	21
DORDRECHT	32	3	12	17	30-69	18

PORTUGALIA

Farense - Maritimo 4-0, Guimaraes - Belenenses 3-0, Chaves - Amadora 1-0, Gil Vicente - Sporting Lisabona 1-2, FC Porto - Boavista 4-2, Benfica - Salgueiros 3-0, Leiria - Tirsense 1-0, Madeira - Beira Mar 1-0, Vitoria Setubal - Braga 0-0.

CLASAMENT

FC PORTO	32	27	4	1	67-14	58
SPORTING LIS.	32	22	8	2	56-19	52
BENFICA	32	20	4	8	56-28	44
GUIMARAES	32	16	8	8	51-40	40
FARENSE	32	15	5	12	42-37	35
TIRSENSE	32	14	6	12	34-27	34
LEIRIA	32	12	10	10	38-41	34
MARITIMO	32	11	10	11	36-43	32
BOAVISTA	32	12	7	13	38-45	31
BRAGA	32	10	9	13	31-41	29
SALGUEIROS	32	11	6	15	42-48	28
BELENENSES	32	9	7	16	29-36	25
GIL VICENTE	32	7	11	14	29-39	25
AMADORA	32	6	13	13	26-37	25
CHAVES	32	9	7	16	30-47	25
MADEIRA	32	7	9	16	27-48	23
BEIRA MAR	32	8	4	20	31-50	20
VIT. SETUBAL	32	2	12	18	20-43	16

SPANIA

VA RATA BARÇA EUROCUPELE?

Ploaie de goluri în etapa a 33-a (32), 3 jucători eliminați (toți de la echipele vizitatoare), doar 2 internaționali români pe gazon (Belodedici și Marcel Sabou) și al 4-lea eșec al liderului, care astfel trebuie să mai aștepte puțin marea fiestă prilejuită de cucerirea titlului.

Singura victorie a obținut-o Betis, care urcă pe podium. ***VALLADOLID - BETIS 0-2: Cuellar (43), Canas (66).*** Cu această înfrângere alb-violeții își văd risipite și ultimele speranțe de a mai prinde un eventual baraj pentru evitarea retrogradării. În pofida ocaziilor avute (Urban, Nilson și Belodedici) cei care au punctat au fost oaspeții. Suporterii celor din Valladolid scandau la finele partidei: ***"Ne vom reîntâlni la Toledo."*** (echipă care figurează în Secunda Division)!

25.000 de spectatori au asistat la o victorie frumoasă a echipei lui Prosinecki. ***OVIEDO - REAL 3-2: Rivas (5 și 52), Carlos (88) - Hierro (44-penalty), L. Enrique (62).*** Gazdele au condus de fiecare dată, primele două goluri fiind marcate de un fundaș, iar al 3-lea de internaționalul Carlos, la două minute după ce a fost introdus în teren! De bucurie și-a dezbrăcat tricoul, văzând cartonașul galben. Aceeași culoare a văzut-o și Redondo, pentru o lovitură cu cotul aplicată unui adversar, deși se impunea un cartonaș roșu! De remarcat că la scorul de 2-2, Zamorano a înscris .. dar golul a fost anulat pe motiv de ofsaid!

Același rezultat s-a înregistrat și pe Vicente Calderon. ***ATL. MADRID - GIJON 3-2: Kosecki (12), Kiko (63), Dobrovolski (82) - Pier (58), Morales (65).*** Victorie foarte importantă a madrilenilor, într-un adevărat derby al subsolului. Oaspeții, care au avut în Lediakov și Sabou oamenii cei mai buni, au fost frustați de 3 penalty-uri (faulturi asupra aceluiași Pier)!! Mai mult, la scorul de 2-2 a fost eliminat și Hugo Perez (Gijon). Au asistat 60.000 de spectatori!

Echipa lui Cruyff riscă să piardă și dreptul de participare în Cupa UEFA! ***BARCELONA - CELTA 1-1: J. Cruyff (57) - V. Gudelj (77).*** Este clar că la Barça ceva nu merge. Sunt tot felul de polemici între suporteri, președintele Nuñez și antrenorul Cruyff. Ultimii doi sunt vehement contestați pentru politica transferurilor. De altfel, în timpul meciului s-a anunțat transferul lui Gică Popescu! Deci vor pleca Koeman, Korneev și Ekelun și vor sosi Kodro și Gică. Deocamdată soarta lui Stoichkov (în continuare dorit de spectatori) și Hagi este incertă. Revenind la jocul cu Gijon-ul, trebuie să subliniem că Barça n-a mai evoluat atât de penibil din anul 1987. Cel puțin așa susțineau comentatorii spanioli.

Și câștigătoarea Cupei Cupelor și-a permis o relaxare. ***ZARAGOZA - SANTANDER 1-1: Esnaider (74-penalty) - Setien (7).*** Spectatorii au venit în număr mare (28.000), fiind mai preocupați să-și ovaționeze idolii decât de meciul în sine. Punct nesperat pentru cei din Santander.

Singurul scor alb pe Sanchez Pizjuan. ***F.C. SEVILLA - CORUNA 0-0.*** Gazdele fără Ilie Dumitrescu, iar elevii lui Arsenio Iglesias au evoluat fără Bebeto, înlocuit de Julio Salinas, care a avut însă o prestație modestă. Fiecare echipă a dominat câte o repriză. Coruña a jucat fără portarul titular Liaño (accidentat), fiind apoi nevoită să apeleze la al 3-lea goalkeeper, Canales, intrat în locul accidentatului Elduayen!

Scorul etapei: ***SOCIEDAD - LOGRONES 6-0: Luis Perez (42, 44 și 45), Villanova (55-autogol), Kodro (60), De Pedro (90).*** Luis Perez ar putea deveni un înlocuitor pe măsură pentru bosniacul Mejo Kodro, începând din toamnă.

Remize și la Compostella și Tenerife. De altfel, jumătate din partidele etapei s-au încheiat la egalitate.

COMPOSTELA - ESPANOL 1-1: Cristensen (42) - Lardin (85). Chiar și fără doi jucători, eliminați, Pochettino (min. 45) și Francisco (min. 71) și fără antrenorul Camacho (eliminat și el în același minut 45), oaspeții au obținut un punct prețios. Răducioiu n-a jucat.

TENERIFE - ALBACETE 2-2: J. Llorente (33), Livanies (39) - Morientes (41), Dertycia (87). Egalarea a obținut-o argentinianul Dertycia, fost în sezonul trecut la Tenerife.

Elevii lui Parreira i-au stopat pe basci în cursa pentru a prinde un loc în UEFA. ***VALENCIA - ATH. BILBAO 3-1: Arroyo (10 și 53), Fernando (83) - Garitano (64).*** Interesant este faptul că fostul antrenor al naționalei Braziliei l-a folosit pentru prima dată în acest sezon pe Arroyo (!), cel care a marcat două goluri în această partidă. La scorul de 2-1, Garitano și Guerrero au ratat egalarea!

■ **GHIȚĂ OCHIȘOR**

Primera Division

REAL	33	20	9	4	71-25	49
CORUNA	33	16	11	6	48-28	43
BETIS	33	13	14	6	40-20	40
ZARAGOZA	33	17	6	10	49-41	40
BARCELONA	33	15	9	9	52-42	39
SEVILLA	33	14	10	9	45-33	38
ESPANOL	33	12	13	8	43-31	37
BILBAO	33	13	10	10	34-33	36
OVIEDO	33	11	13	9	41-36	35
VALENCIA	33	12	10	11	46-38	34
TENERIFE	33	12	8	13	50-49	32
SOCIEDAD	33	9	13	11	48-42	31
CELTA	33	10	11	12	29-41	31
COMPOST.	33	9	12	12	36-42	30
ATL.MADRID	33	11	7	15	46-49	29
SANTANDER	33	10	8	15	36-45	28
ALBACETE	33	7	14	12	37-51	28
GIJON	33	7	12	14	39-58	26
VALLADOLID	33	6	9	18	20-58	21
LOGRONES	33	2	9	22	13-63	13

ANGLIA

BLACKBURN ROVERS CHAMPIONS, DUPĂ 81 DE ANI

Blackburn Rovers a câștigat cea de-a 96-a ediție a campionatului Angliei, cucerind astfel al 3-lea titlu din istoria de 120 de ani a clubului, după triumfurile din 1912 și 1914. Alb-albaștrii din nord-vestul Angliei au obținut primul lor titlu postbelic în ciuda înfrângerii de la Liverpool din ultima etapă, deoarece ex-dubla campioană Man U. n-a reușit victoria la Londra, cu West Ham: ***LIVERPOOL - BLACKBURN ROVERS 2-1: Barnes (64), Redknapp (90) - Shearer (20) și WEST HAM - MAN. UTD. 1-1: Michael Hughes (30) - McClair (57).***

Jack Walker - președinte, Kenny Dalglish - antrenor și Alan Shearer & Co. - jucători, ei sunt noii champions. Jack Walker, multimilionarul boss, a cheltuit 28 milioane lire sterline pentru achiziția de noi jucători, odată cu venirea lui Dalglish la cârma echipei, în octombrie '91. Scoțianul Kenny Dalglish a devenit astfel doar al 3-lea antrenor câștigător al campionatului cu două echipe diferite (Liverpool și Blackburn), după Herbert Chapman și Brian Clough. Dealtfel, acesta a fost al 13-lea titlu pentru Dalglish, după cele 4 cu Celtic plus 6 cu Liverpool ca jucător, și alte două, tot cu Liverpool, ca antrenor. Triumful a fost cu atât mai dulce pentru scoțian, fiind obținut tocmai la Liverpool, club la care a făcut carieră. Iar golgeterul Alan Shearer a marcat 34 de goluri în ligă în acest sezon, egalând recordul lui Andy Cole din sezonul trecut. Cuplul de atacanți Shearer-Sutton a reușit 49 din cele 80 de goluri ale campionilor! Ar mai fi de spus că în urmă cu 10 ani, Blackburn-ul se salva în extremis de la retrogradarea din liga secundă, iar în 1992 promova în Premier League în urma meciurilor de baraj!

Campionatul s-a jucat până în ultima sa secundă. Și soarta titlului a fost decisă în estul Londrei, la Upton Park. Unde Man. U. n-a câștigat în fața lui West Ham, pierzând astfel titlul. Ca și acum 3 ani, când pierdea titlul cu 0-1 în fața unei West Ham virtual retrogradată. Acest 1-1 a fost totuși oarecum normal, Man. U. câștigând o singură dată în ultimii 27 de ani la Upton Park. Alex Ferguson a spus după meci: ***"N-am putut face nimic mai mult de-atât"***, deși Andy Cole a ratat în minutul 88 singur în față doar cu portarul Mikloska. Un fapt remarcabil, dar, totodată, absolut normal pentru englezi, dovedit și în aceste meciuri decisive, este că echipele Liverpool și West Ham au evoluat de parcă viața lor era în joc în niște meciuri care le-ar fi putut îmbunătăți doar palmaresul. Fair-play total și până la capăt.

Deci Blackburn Rovers în Champions League 1995-'96. Man. United, Nottingham Forest, promovată în '94, Leeds United și Liverpool, ultima în calitate de câștigătoare a Cupei Ligii, s-au calificat în Cupa UEFA. Dacă însă Man. United va câștiga finala Cupei Angliei, cu Everton, va merge în Cupa Cupelor, eliberând un loc de UEFA pentru Newcastle.

Crystal Palace, Norwich, Leicester și Ipswich au retrogradat, făcând loc deocamdată lui Middlesbrough. A doua promovată într-o Premier League 1995-'96 redusă la 20 de echipe va fi decisă în urma meciurilor de baraj. În semifinalele lor, meciuri tur: Tranmere Rovers Liverpool - Reading 1-3 și Wolverhampton - Bolton 2-1. Retururile mâine (miercuri), învingătoarele întâlnindu-se într-un meci decisiv pentru promovare, pe Wembley. Oricum, sezonul viitor va fi primul din 1958 încoace când estul Angliei nu va avea vreo reprezentantă în prima ligă, prin retrogradarea lui Ipswich și Norwich.

Crystal Palace a retrogradat în ultima etapă pe mâna ei, nereușind victoria la Newcastle, deși a revenit de la 0-3 la 2-3 și a avut și o bară.. Aston Villa și Sheffield Wednesday, din nou fără Dan Petrescu, au scăpat astfel, ca și Coventry dealtfel, care n-a retrogradat niciodată din prima ligă, unde a promovat în urmă cu 28 de ani!

Iată rezultatele restanțelor de la mijlocul săptămânii trecute și a celorlalte meciuri ale ultimei etape:

BLACKBURN - NEWCASTLE 1-0: Shearer (29) - disputat luni;

IPSWICH - EVERTON 0-1: Rideout (49), oaspeții salvându-se astfel de la retrogradare;

TOTTENHAM - COVENTRY 1-3: Anderton (89) - Ndlovu (32, 63 - penalty), Dublin (66). oaspeții salvându-se și ei astfel de la... picaj, la finele unui meci pe care-l puteau câștiga și cu 7-1, conform antrenorului lor, "Big" Ron Atkinson.

LEEDS - CRYSTAL PALACE 3-1: Yeboah (6, 59), Wetherall (40) - Armstrong (67). Anthony Yeboah a realizat astfel 13 goluri în 20 de apariții pentru "Păuni"! (meciuri disputate marți).

Miercuri: ***WEST HAM - LIVERPOOL 3-0: Holmes (28), Hutchinson (60, 61).*** "Ciocănarii" au evoluat senzațional, scăpând și ei de emoții. Ca și Blackburn, Liverpool și-a apărat corect șansele, dar Don Hutchinson (ex-Liverpool) i-a păcălit de două ori în nici un minut!

MAN. U. - SOUTHAMPTON 2-1: Cole (21), Irwin (82-penalty) - Charlton (5). Exact ca și în restanța din ultima săptămână a sezonului trecut. Atunci, acel 2-0 i-a folosit însă lui Man. U., care câștiga astfel titlul!

Ultima etapă: ***WIMBLEDON - NOTTM FOREST 2-2*** (disputat sâmbătă).

Duminică: ***SOUTHAMPTON - LEICESTER 2-2.***

CHELSEA - ARSENAL 2-1: Furlong (22), Stein (74) - Hartson (29). Victimele inchiziției spaniole a lui Real Zaragoza în C.C. au jucat într-un cadru festiv, la retragerea lui Glenn Hoddle din activitatea de jucător. Au trecut 19 ani de la debutul său pentru Tottenham.

COVENTRY - EVERTON 0-0.

MAN. CITY - QPR 2-3.

NEWCASTLE - CRYSTAL PALACE 3-2: Fox (6), Lee (26), Gillespie (28) - Armstrong (51), Houghton (81).

NORWICH - ASTON VILLA 1-1: Gross (58) - Staunton (8).

SHEFF. WEDN. - IPSWICH 4-1.

TOTTENHAM - LEEDS 1-1: Sheringham (30) - Deane (70). Leeds a prins UEFA grație acestui egal. Jurgen Klinsmann a prins și el UEFA via Bayern München. Deziluzie la Tottenham. Germanul, jucătorul anului în Anglia, a realizat 29 de goluri în 51 de meciuri și a plecat, și normal, acasă, ținând cont de vârsta sa (31 ani), Tottenham necâștigând nici un trofeu și nici vreun loc în Europa.

MIHAI COMȘULEA

CARLING PREMIERSHIP

BLACKBURN	42	27	8	7	80-39	89
MAN. UTD.	42	26	10	6	77-28	88
NOTTM. FOR.	42	22	11	9	72-43	77
LIVERPOOL	42	21	11	10	65-37	74
LEEDS	42	20	13	9	59-38	73
NEWCASTLE	42	20	12	10	67-47	72
TOTTENHAM	42	16	14	12	66-58	62
QPR	42	17	9	16	61-59	60
WIMBLEDON	42	15	11	16	48-65	56
SOUTHAMPT.	42	12	18	12	61-63	54
CHELSEA	42	13	15	14	50-55	54
ARSENAL	42	13	12	17	52-49	51
SHEFFIELD	42	13	12	17	49-57	51
WEST HAM	42	13	11	18	44-48	50
EVERTON	42	11	17	14	44-51	50
COVENTRY	42	12	14	16	44-62	50
MAN. CITY	42	12	13	17	53-64	49
ASTON VILLA	42	11	15	16	51-56	48
CRYSTAL PAL.	42	11	12	19	34-49	45
NORWICH	42	10	13	19	37-54	43
LEICESTER	42	6	11	25	45-80	29
IPSWICH	42	7	6	29	36-93	27

GERMANIA

SE STRÂNGE CUREAUA

După aceasta a 30-a etapă, lupta pentru titlu devine și mai interesantă, mai ales datorită victoriilor reușite de Bremen și Freiburg. În subsol, Duisburg a învins nesperat la Köln, păstrând șanse de a rămâne în liga de elită.

UERDINGEN - DRESEDN 3-1: Feldhoff (33), Bittengel (66), Passlack (87) - Beuchel (20). Galben-negrii n-au mai cunoscut victoria de 21 de etape, doar Tasmania Berlin (în 1965, 31 de meciuri fără victorie) având un bilanț mai slab în istoria Bundesligii.

KARLSRUHE - LEVERKUSEN 2-4: Schmitt (19, 64) - Kirsten (29, 49, 90), Völler (43). Eliminat: Nowotny (KSC). Joc bun de contraatac pentru Ribbeck și băieții lui, 5 victorii în ultimele 6 meciuri. Ultima victorie a lui Bayer la Karlsruhe era datată 25 mai 1989 (3-2). Rudi Völler a marcat cel puțin câte un gol în ultimele 5 etape.

TSV 1860 - HAMBURGER SV 1-1: Bodden (38) - Breitenreiter (78). După o primă repriză în care münchenezii puteau să-și asigure un avantaj liniștitor, meciul a devenit banal. 1860 n-a mai învins în întâlniri directe de la 14 februarie 1970 (1-0, chiar la Hamburg). În cele 11 deplasări pe stadionul de pe Grünwalder Strasse, Hamburg n-a câștigat niciodată.

KÖLN - DUISBURG 0-3: Nijhuis (18), Hopp (48), Löbe (86). Surpriza etapei, vizionată din tribună de Dorinel Munteanu, care astăzi (marți) va semna pentru FC Köln. Duisburg învinge la Köln după 15 ani (19 aprilie 1980: 3-2).

KAISERSLAUTERN - M' GLADBACH 2-2: Marschall (34), Sforza (64) - Herrlich (22), Fach (67). Fără Dahlin, Neun și Nielsen, Gladbach le-a "pus piedică" dracilor roșii în drumul lor spre titlu, rezultatele bune ale verzilor pe stadionul Betzenberg fiind ceva obișnuit. Cu toate acestea, K-lautern rămân neînfrânți pe teren propriu în acest campionat. Olaf Marschall a marcat al 14-lea gol cu capul al echipei sale în sezonul 1994-95 (record), iar Holger Fach a marcat în cel de-al 100-lea meci pentru Borussia (în total 348 de meciuri jucate în Bundesliga).

FRANKFURT - FREIBURG 1-2: Komljenovici (5) - Cardoso (16), Köpke (autogol, 53). Freiburg continuă seria foarte bună, care a adus-o în preajma luptei pentru tava de argint oferită echipei campioane: 13 puncte în ultimele 8 meciuri. Un gol de zile mari în contul argentinianului Cardoso și un autogol al portarului național, Andreas Köpke, care a prins o minge ușoară, scăpând-o apoi în poartă ca un începător (Köpke are 294 de prezențe în prima ligă). Ca urmare a jocului deosebit prestat în acest campionat, care l-a propulsat și în lotul național, Jörg Heinrich(26 ani, est german, venit la Freiburg în vara anului 1994, de la Kickers Emden, pentru 100.000 DM) este curtat de Inter Milano, căruia conducerea lui Freiburg îi cere excat 4 milioane DM pentru acest eventual transfer. Rămâne de văzut...

DORTMUND - BOCHUM 3-1: Zorc (54 - penalty), Möller (57), Reuter (81) - Wegman (64). Eliminați: Reinhard - Reekers, Christians. Meci cu scântei, pe lângă cele 3 eliminări mai fiind acordate încă 8 cartonașe galbene. Este al 5-lea meci consecutiv între cele două în care la pauză scorul este 0-0 dar finalul nu se termină alb. Reuter a marcat primul gol acasă de când joacă la Borussia.

STUTTGART - BREMEN 1-4: Schneider (56) - Hobsch (39, 49), Bode (45), Basler (80). Apărându-și șansele cu strășnicie, Werder (cea mai "bătrână" echipă a campionatului) a jucat din nou excelent pe contraatac, Mario Basler înscriind al 9-lea său gol după o astfel de acțiune. De 8 etape neînvinși, băieții lui Otto Rehhagel sunt convinși că titlul nu le va scăpa. De altfel, "verzii" au abordat cu un bun moral meciul de pe Gottlieb Daimler Stadion, cei de la Stuttgart obținând ultima victorie în fața lui Werder în 17 mai 1991! Stuttgart, de 6 etape fără victorie, are meritul că pe stadionul său se marchează cele mai multe goluri (media: 3,8 / meci).

SCHALKE - BAYER 0-3: Ziege (16), Scholl (24), Zickler (89). 70.295 spectatori au aplaudat victoria bavarezilor, care au intrat în cărți pentru Cupa UEFA.

În clasamentul golgeterilor continuă să conducă Heiko Herrlich (Gladbach) și Mario Basler (Bremen), cu 18 goluri înscrise, urmați de Rodolfo Cardoso (Freiburg), 16 goluri.

Etapa viitoare programează meciurile: vineri, 19 mai: Leverkusen - TSV 1860, Hamburg - Köln. Sâmbătă, 20 mai: Duisburg - Kaiserslautern, Bayern - Karlsruhe, Dresden - Schalke, Bremen - Uerdingen, Bochum - Stuttgart, Freiburg - Dortmund. Duminică, 21 mai: Borussia Mönchengladbach - Frankfurt.

■ **MARIUS BREAZU**

Bundesliga

BREMEN	30	18	8	4	59-30	44
DORTMUND	30	18	7	5	60-29	43
FREIBURG	30	18	5	7	62-41	41
K'LAUTERN	30	14	12	4	46-35	40
BAYERN	30	13	13	4	51-37	39
GLADBACH	30	15	8	7	58-36	38
LEVERKUSEN	30	12	8	10	55-44	32
KARLSRUHE	30	9	13	8	42-40	31
KOLN	30	10	9	11	45-46	29
SCHALKE	30	9	11	10	41-43	29
FRANKFURT	30	10	9	11	33-42	29
HAMBURG	30	9	9	12	39-39	27
STUTTGART	30	8	10	12	47-58	26
TSV 1860	30	6	11	13	35-50	23
UERDINGEN	30	5	11	14	31-42	21
DUISBURG	30	5	8	17	24-52	18
BOCHUM	30	7	3	20	31-62	17
DRESDEN	30	3	7	20	26-59	13

UNGARIA

FRADY - 10 PUNCTE AVANS!

Câștigând 2 partide în 4 zile, alb-verzii din Budapesta, s-au distanțat considerabil față de Ujpest, văzându-se aproape cu titlul în buzunar. Dar să o luăm pe rând. Miercurea trecută s-au disputat meciurile etapei a 24-a.

F.C.STADLER - NAGYKANISZA 0-0. Eliminat: Kiss (Nagykanisza - min 85)

ZALAEGERSZEG - KISPEST 2-2: Preisinger (20-penalty), Szabo (88-penalty) - Plokai (42 - cu un șut de la 35 de metri), K. Kovaks (62)

BVSC DREHER - GYÖR 1-1: Csabi (85) - Csertoy (43). Eliminați: Bondarenko (BVSC - MIN 60), respectiv Petö și Hertzeg (ambii Gyor în MIN 70 și 79).

BEKESCSABA - UJPEST 0-0. Au asistat 8000 de spectatori. A debutat Vlaicu, care a avut două șuturi periculoase. Raport de cornere: 13-5 pentru gazde!

SOPRON - PECS 0-0.

FERENCVAROS - CSEPEL 1-0: Lisztes (56- după o acțiune personală). Neagoe a jucat excelent. Csepel n-a marcat de 5 etape!

PARMALAT - VAC SAMSUNG 6-3: Kuntici (15, 17, 57 și 77 - penalty), Dubecz (37), Toth (61) - Andrasi (24), Kasza (45), Nylas (66). În acest meci s-au marcat 9 goluri, adică tot atâtea câte s-au înscris în celelalte 7 jocuri ale etapei! Kuntici a fost primul jucător din acest campionat notat cu 10!!

VASAS- DEBRECEN 1-1: Vincze (88) - Sandor (55).

În etapa a 25-a, jucată sâmbătă, ospeții au obținut doar o victorie. ***PECS - FERENCVAROS 1-2: Ulvetzky (6) - Kopunovici (83), Nagy (85).*** Meciul a fost televizat. Neagoe (accidentat) n-a evoluat. Eliminat: nigerianul Fatusi (Pecs - min 88).

Feroviarii speră la un loc 2 și implicit la o participere în Cupa UEFA. ***DEBRECEN - UJPEST 1-0: Arany (34).*** Au asistat 10.000 de spectatori!

Un nou semi-eșec al formației din Kiskoros ***F.C. STADLER - VAC SAMSUNG 2-2: Nicenko (49 și 60) - Kasza (25 și 76).i***

După o așteptare de 5 etape Csepel înscrie un gol și obține 3 puncte. ***CSEPEL - PARMALAT 1-0: Szalai (10 - din lovitură liberă de la 18 metri).*** Azoiței și Pena (ambii Csepel) au ratat fiecare câte 3 situații clare de gol!

Luptă aprigă în derby-ul codașelor: ***VASAS - SOPRON 2-1: Vincze (28), Mariasi (75-penalty) - Argyelan (56).*** Eliminat: Jessy (Vasas - min 70).

Derby și în capitală. ***KISPEST - BVSC. DREHER 2-0: Hahn (72 și 78).*** Portarul oaspeților, Nițu, a avut câteva intervenții de mare efect.

NAGYKANISZA - ZALAEGERSZEG 1-1: Heghedus (60) - Preisinger (38). În min 65, golgeterul campionatului, Preisinger (20 de goluri) a ratat un penalty. Eliminat Horvath (Zalaegerseg - min 72).

Aseară, după închiderea ediției s-a disputat meciul GYOR-BEKESCABA Gazdele, aflate în luptă pentru evitarea retrogadării, oaspeții vizând o participare în cupele europene. Amănunte în numărul viitor al ziarului nostru.

Miercuri se vor juca partidele retur din semifinalel Cupei Ungariei.

■ **ȘTEFAN MARTON**

N.B.1

FERENCV.	25	17	4	4	54-32	55
UJPEST	25	13	6	6	53-27	45
DEBRECEN	25	13	5	7	37-28	44
KISPEST	25	12	4	9	48-35	40
BVSC	25	12	3	10	44-38	39
BEKESCS.	24	9	11	4	34-24	38
ZALAEG.	25	10	6	9	40-46	36
PECS	25	10	5	10	27-34	35
VAC SAMS.	25	7	10	8	33-36	31
CSEPEL	25	7	7	11	19-23	28
STADLER	25	7	7	11	23-32	28
GYOR*	24	9	3	12	35-33	27
VASAS	25	7	5	13	31-42	26
PARMALAT	25	6	6	13	33-45	24
NAGYKAN.	25	6	6	13	22-49	24
SOPRON	25	6	8	11	33-42	23

* Echipe penalizată cu 3 puncte.

UN VERDICT... BUMERANG

În coadă de peste, decizia federației în ultimul scandal de corupție din fotbalul românesc desparte cu greu grâul de neghină. Parcă ar vrea ceva, parcă greu s-ar îndura, parcă ar da și parcă ar mai lua, iată ce se desprinde din sancțiunile acordate, atunci când probele sunt mai mult decât evidente. Probele, pe care le căutăm de ani de zile, flagrantul delict, stenograma discuției între cei implicați în punerea la cale a vânzării... probele au reușit să creeze un talmeș-balmeș, care a amestecat în sancțiuni și gruparea celor care au reclamat și au pus pe masă întreg scenariul neplăcutei povești de la Iași! Firesc, ar fi să ne-ntrebăm, de ce? Dar, am mai făcut-o și cu alte ocazii, vezi mai vechiul caz F.C. Național - Farul, atunci când, tocmai jucătorul care dăduse totul pe față, a fost suspendat!

Nu știu, cred c-ar fi prea simplu și prea meschin ca aceste sancțiuni să constituie încă un semnal tacit pe adresa cui are urechi de auzit: domnilor, nu mai încercați marea cu degetul, stați cuminți în banca voastră și vedeți-vă de treabă. Nu ne mai încurcați cu acțiunile voastre destabilizatoare, n-o să opriți în veci cuplul mâinilor care se spală reciproc și ambele deodată. În matricea noastră spirituală, la fel cum veșnicia s-a

CÂINII LATRĂ, CARAVANA TRECE...

de Miki Junea,

născut la sat, corupția s-a născut în fotbal. Este un laitmotiv din care rezidă însăși existența fotbalului românesc! Și tot așa cum abia după contractarea unei imense datorii te poți considera în circuitul economic mondial, tot așa, organismele fotbalului românesc își creează și-și justifică existența prin acest serios lanț de înțelegeri, servicii, într-ajutorare reciprocă și asistență mutuală. Mai ales, mutuală! Brăila nu putea fi retrogradată, cu toate probele existente împotriva ei, pentru că exemplul ar fi fost prea tare, iar precedentul deja creat. Și așa, Onorata Familie și-a renegat, e drept, temporar, un prețios membru al Cooperativei. Și a riscat enorm, veți spune, întrucât Octavian Ulman poate fi apucat subit de dorul declarațiilor incendiare. Și, fiți convinși, ar avea ce spune. Am însă toate motivele să cred, de fapt, să fiu convins, că au fost deja luate toate măsurile ca acesta să tacă. Cum? Prin acest sfert, da, da, abia sfert de sancțiune acordat clubului brăilean. Plus menținerea în stare de reținere a lui Trifina, până la liniștirea valurilor. După care, o cauțiune, ceva, se va întâmpla, iar omul va ieși în lume cât se poate de discret, iar viața își va relua cursul normal, cu multumiri unde trebuie, pentru că, nu-i așa, putea fi și mai rău. Adică, nu pricepeți, putință răcoare de divizia B sau C, și uitam și de Brăila și de Ulman și de tot! Alături de astă, așa, pentru lingerea rănilor, pac cu sancțiunile și prin rândurile ieșenilor, să-i liniștim noi ,cu corupția și cu aranjamentele!

Fără să ne cantonăm strict în spațiul acestui scandal, nu ne poate împiedica nimeni de la oarecari speculații privind perspectiva. Aceasta ne spune că, în caz de baraj, Politehnica Iași se va comporta ca un copil cuminte, frumos îngeraș cu aripioare, care va fi un ideal sparring-partener pentru adversara din divizia națională! Nu este greu de bănuit care va fi aceasta. Deci, oricum o nucă tare, formația brăileană, a fost eliminată din competiție și prin asta s-au împușcat doi iepuri. Practic, adversara de la baraj nu mai există, și sunt convins, încă o dată, că în această direcție converg sancțiunile dictate de federație. După cum, la fel de convins sunt că în ediția viitoare de campionat, nu-i va fi deloc ușor domnului Sechelariu să-și mențină echipa în divizia națională! Dacă vă mai amintiți, Cooperativa l-a mai lichidat o dată și nimeni și nimic n-o poate împiedica s-o mai facă o dată. Mai ales că Octavian Ulman așteaptă satisfacție. Care, nu se va lăsa mult timp așteptată. Dealtfel, nu cu mult timp în urmă, Jean Pădureanu a bătut saua, ca să priceapă... și Sechelariu: "În fotbal, nu contează câți bani ai, ci când, și mai ales cum, să-i plasezi!" Elocvent, nu-i așa?

Și viața merge înainte, lumea-și vede liniștită de treabă. Cum și-a văzut sâmbătă, în seria a doua a diviziei A: la Brașov, la Petroșani și mai ales la Gloria Reșița! Să fim sănătoși!

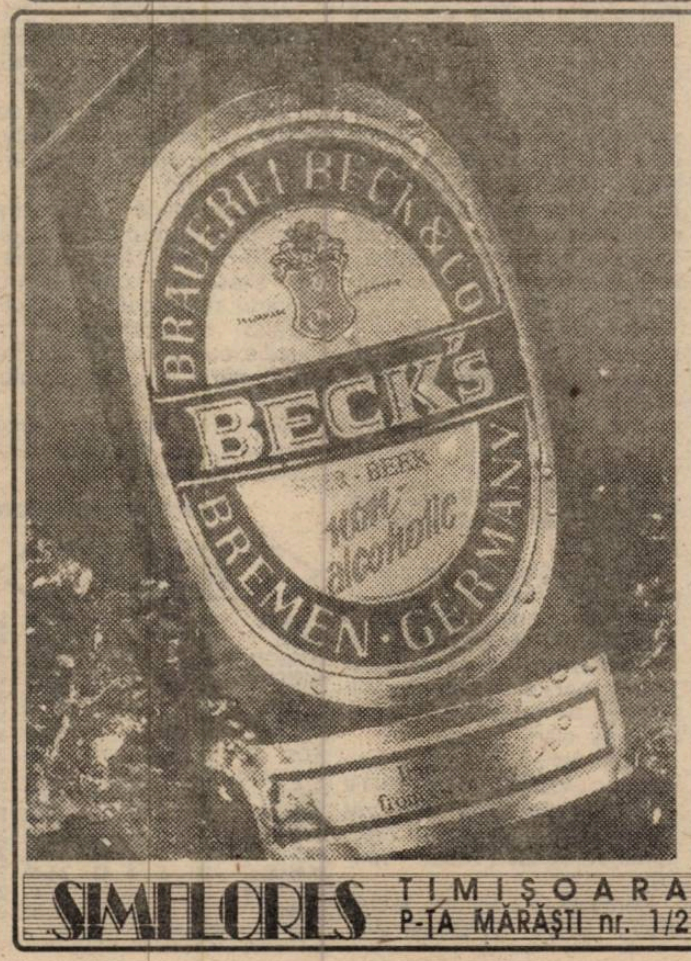

SIMFLORES TIMIȘOARA P-ȚA MĂRĂȘTI nr. 1/2

In finala Cupei Angliei, de sâmbătă, 20 mai (ora 17) va fi

UN DUEL GALEZ HUGHES - SOUTHALL, CA ȘI ACUM 10 ANI

MARK HUGHES

Cine dintre cei doi căpitani, dealtfel foști colegi la Norwich City în anii '80, va urca la sfârșitul celei de-a 114-a finale treptele spre loja de onoare, pentru a-i fi înmânat trofeul de către un membru al familiei Regale britanice: Steve Bruce, de la Manchester, sau Dave Watson, de la Everton? Dacă primul, atunci Man U. va atinge cifra record 9 de triumfuri în Cupa Angliei. Dacă Watson, atunci Everton își va egala concitadina F.C. Liverpool la Cupe câștigate: 5.

Fie una, fie alta, ambele echipe sunt de foarte mare tradiție în fotbalul englez, respectul lor reciproc este impresionant, fiind totodată două "specialiste" ale Cupei. Doar o singură dată s-au mai întâlnit însă cele două în finală, acum 10 ani, mai precis la 18 mai 1985: 1-0 pentru Manchester, nord-irlandezul Norman Whiteside marcând în prelungiri. A fost o înfrângere explicabilă pentru Everton, care era la 3 zile (64 de ore) după cucerirea Cupei Cupelor la Rotterdam, respectiv la o săptămână după cucerirea titlului de campioană a Angliei! A fost totodată o finală istorică, irlandezul Kevin Moran (Man. U.) devenind primul jucător eliminat în ultimul act al Cupei Angliei, F.A. Cup.

Galezii Mark Hughes (atacant Man. U) și Neville Southall (portar, Everton) sunt ultimii mohicani ai finalei din '85!

Foarte interesant, Everton a învins-o o singură dată în istoria Cupei pe Man. U., într-o fază incipientă a ediției 1968-'69: 1-0, la Manchester, pe Old Trafford, gol marcat de, mare atenție!, Joe Royle, actualul antrenor al Evertonului. Și cum Joe cu greu s-a clintit din fața lui Man. U. în semifinalele ediției trecute, pe când era antrenor la Oldham, cu 1-1 și 2-5 la rejucare lui Manchester are de ce să-i fie frică. Mai ales că Eric Cantona (suspendat) și Andy Cole (fără drept de joc) nu vor evolua în finală.

■ MIHAI COMȘULEA

NEVILLE SOUTHALL

WEMBLEY-ul, pentru a 73-a oară în sărbătoare

■ Cupa Angliei, F.A. Cup, este cea mai veche competiție din istoria fotbalului.

■ Promotorul competiției a fost Charles Alcock, secretar al federației engleze, Football Association (F.A.), care la 18 octombrie 1871, în cadrul unei întruniri a 12 cluburi, a înaintat ideea unei întreceri eliminatorii.

■ La prima ediție, 1871-'72, au participat 15 echipe, printre care și Crystal Palace și Marlow (amatori), cluburi aflate încă în activitate.

■ In prima finală, din 1872, la arena Kennington Oval (2.000 spectatori): THE WANDERERS - ROYAL ENGINEERS 1-0 (Betts).

■ Următoarele finale, până în 1922 inclusiv, s-au disputat pe stadioane diferite, 10 la număr, din 1923 și până astăzi gazda finalelor fiind Empire Wembley Stadium din Londra. La prima finală disputată pe Wembley, în '23, au asistat 126.047 spectatori (record), Bolton Wanderers învingând cu 2-0 pe West Ham. Sâmbătă, Wembley-ul va găzdui a 73-a finală.

■ Cel mai categoric scor al unei finale: BURY - Derby County 6-0, la 18 aprilie 1903.

■ Sâmbătă se va disputa finala celei de-a 114-a ediții. 42 de echipe au câștigat primele 113 ediții, cele mai galonate fiind Manchester Utd. și Tottenham (8 victorii), Aston Villa (7), Arsenal, Blackburn, Newcastle (6), Liverpool, The Wanderers, West Bromwich Albion (5), Bolton, Everton, Manchester City, Sheffield Utd., Wolverhampton (4), Sheffield Wedn. și West Ham (3).

■ Manchester Utd. va juca sâmbătă pentru a 13-a oară în finală (record), iar Everton a 12-a oară, ca și Arsenal dealtfel. Alte performere: Newcastle (11 finale jucate), Liverpool și West Bromwich Albion (10). Everton este însă recordmana finalelor pierdute (7), urmată de Arsenal (6).

■ In finala ultimei ediții, din 1994, MANCHESTER UTD. - Chelsea 4-0. In finalele postbelice, doar două echipe au obținut două victorii consecutive: Newcastle, în 1951 și '52, și Tottenham, de două ori, în 1961 și '62, și în 1981 și '82, alte trei echipe pierzând a doua finală consecutivă jucată: Arsenal, în '72, după victoria din 1971, și în 1980, Leeds, în 1973, și Everton, care a pierdut două finale consecutive, în 1985 și '86, după victoria din '84.

■ Golgeterii postbelici ai finalelor: Ian Rush (Liverpool) - 5 goluri, Stan Mortensen (Blackpool) și Ian Wright (Crystal Palace & Arsenal) - 4, Mark Hughes (MU) - 3.

F.A. CUP 1995 SPONSORED BY LITTLEWOODS POOLS

De când există Cupa Angliei, fie că-i turul 3, fie că-i o finală, jucătorii și fanii mai și plâng. Învingătorii, de bucurie. Învinșii, dintr-un sentiment de sfârșit al lumii: pierduseră un meci în Cupa Angliei. Competiție în care se joacă din tot sufletul. Pentru gloria sportivă. Și pentru a făuri povestile bune de istorisit la gura sobei, peste 50 de ani, nepotilor. S-a mai modificat însă ușor optica și la conservatorii englezi, Cupa nemaifiind, începând cu acest sezon, o competiție fără miză financiară. Căci federația a încheiat un contract de sponsorizare a Cupei cu Littlewoods Pools, un cartel al principalelor case de pariuri, contract în valoare de 14 milioane lire sterline, pe 4 ani!

EVERTON LIVERPOOL

● Fondatori: echipa de cricket a colegiului St. Domingo's Church, în 1878.
● Porecla: "The Toffees" - "Acadelele".
● Adresa: Goodisoh Park (41.000 locuri), Walton Hall Avenue, Liverpool L4 4EL.
● Culori: bleumarin.
● Sponsor: NEC
● Presedinte: Peter Johnson.
● Antrenor: Joe Royle, angajat la 10 noiembrie 1994, ca al 16-lea manager din istoria clubului.

■ A jucat de 11 ori în finala Cupei Angliei, câștigând de 4 ori trofeul, în 1906, '33, '66 și '84:
- în 1893, Fallowfield (45.000 spectatori): WOLVERHAMPTON - Everton 1-0 (Allen);
- în 1897, Crystal Palace (65.891 spectatori): ASTON VILLA - Everton 3-2 (Devey, Campbell, Crabtree - Bell, Hartley);
- în 1906, Crystal Palace (75.609): EVERTON - Newcastle 1-0 (Young);
- în 1907, Crystal Palace (84.584): SHEFFIELD WEDN. - Everton 2-1 (Stewart, Simpson - Sharp);
- în 1933, Wembley (92.950): EVERTON - Manchester City 3-0 (Stein, Dean, Dunn);
- în 1966, Wembley (100.000): EVERTON - Sheffield Wedn. 3-2 (Trebilcock - 2, Temple - McCalliog, Ford);
- în 1968, Wembley (100.000): WEST BROMWICH ALBION - Everton 1-0 (Astle);
- în 1984, Wembley (100.000): EVERTON - Watford 2-0 (Sharp, Gray);
- în 1985, Wembley (100.000): MANCHESTER UTD. - Everton 1-0 (Whiteside);
- în 1986, Wembley (98.000): LIVERPOOL - Everton 3-1 (Rush - 2, Johnston - Lineker);
- în 1989, Wembley (82.800): LIVERPOOL - Everton 3-2 (Aldridge, Rush-2 - McCall-2).

● Alte performanțe:
- participantă la prima ediție de campionat din istoria fotbalului, din 1888 - '89 (locul 8);
- 9 titluri de campioană (ultimul, în 1987);
- o Cupă a Cupelor, în 1985, 3-1 cu Rapid Viena;
- prezentă neîntrerupt în prima ligă din 1954.

● DRUMUL SPRE WEMBLEY '95: 1-0 cu Derby County (L2)(a marcat Hinchcliffe); 1-0 (d) cu Bristol City (L2)(Jackson); 5-0 cu Norwich (Limpar, Parkinson, Rideout, Ferguson, Stuart); 1-0 cu Newcastle (Watson); 4-1 cu Tottenham (Jackson, Stuart, Amokachi-2 - Klinsmann).

● *Everton:* Neville Southall (galez, 36 ani) și Jason Kearton (australian, 25) - *portari;* Earl Barrett (28), Matthew Jackson (23), Andy Hinchcliffe (26), Gary Ablett (29), David Unsworth (21), Dave Watson (33)-*căpitan*, Paul Holmes (27), John Ebbrell (25), William Kenny (21) - *fundași*, Tony Grant (20), Neil Moore (22), Barry Horne (galez, 33), Vinny Samways (27), Graham Stuart (24), Joe Parkinson (23), Anders Limpar (suedez, 29) - *mijlocași*, Daniel Amokachi (nigerian, 22), Duncan Ferguson (scoțian, 23),Stuart Barlow (26), Paul Rideout (30) - *atacanți*.

MANCHESTER UNITED

● Fondatori: muncitori ai regionalei de căi ferate Lancashire & Yorkshire, în 1878.
● Porecla: "Red Devils" - "Dracii roșii".
● Adresa: Old Trafford (45 mii locuri), Warwick Rd., Manchester M 16 ORA.
● Culori: rosu-alb-negru.
● Sponsor: SHARP.
● Presedinte: Martin Edwards.
● Antrenor: scoțianul Alex Ferguson, angajat în 5 noiembrie 1986, ca al 15-lea manager din istoria clubului

■ A jucat de 12 ori în finala Cupei Angliei, câștigând de 8 ori trofeul, în urmă cu 10 ani tocmai în fața Evertonului:
- în *1909*, Crystal Palace (71.401 spectatori): *MANCHESTER UTD.* - Bristol City 1-0 (A. Turnbull);
- în *1948*, Wembley (99.000): *MANCHESTER UTD.* - Blackpool 4-2 (Rowley-2, Pearson, Anderson - Shimwell-pen., Mortensen);
- în *1957*, Wembley (100.000): ASTON VILLA - Manchester Utd. 2-1 (McParland-2 - Taylor);
- în *1958*, Wembley (100.000): BOLTON WAND - Manchester Utd. 2-0 (Lofthouse-2);
- în *1963*, Wembley (100.000): *MANCHESTER UTD.* - Leicester City 3-1 (Herd-2, Law - Keyworth);
- în *1976*, Wembley (100.000): SOUTHAMPTON - Manchester Utd. 1-0 (Stokes);
- în *1977*, Wembley (100.000): *MANCHESTER UTD.* - Liverpool 2-1 (Pearson, J. Greenhoff - Case);
- în *1979*, Wembley (100.000): ARSENAL - Manchester Utd. 3-2 (Talbot, Stapleton, Sunderland - McQueen, McIlroy);
- în *1983*, Wembley (100.000): *MANCHESTER UTD.* - Brighton & Hove Albion 2-2 (Stapleton, Wilkins - Smith, Stevens) și 4-0 la rejucare (Robson-2, Whiteside, Muhren-pen.);
- în *1985*, Wembley (100.000): *MANCHESTER UTD.* - Everton 1-0 (Whiteside);
- în *1990*, Wembley (80.000): *MANCHESTER UTD.* - Crystal Palace 3-3 (Pemberton-autogol, Hughes-2 - O'Reilly, I. Wright-2) și 1-0 la rejucare (Martin);
- în *1994*, Wembley (79.634): *MANCHESTER UTD.* - Chelsea 4-0 (Cantona-2, Hughes, McClair).

● Alte performanțe:
- 9 titluri de campioană; - o Cupă a Ligii, în 1992; - câștigătoare a C.C.E., în 1968, 4-1 cu Benfica; - câștigătoare a Cupei Cupelor, în 1991, 2-1 cu Barcelona.

● DRUMUL SPRE WEMBLEY '95: 2-0 la Sheffield Utd. (L2) (Hughes, Cantona); 5-2 cu Wrexham (L3) (Irwin-2, Giggs, McClair, THughes-autogol - Durken, Cross); 3-1 cu Leeds Utd. (Bruce, McClair, Hughes - Yeboah); 2-0 cu QPR (Sharpe, Irwin); 2-2 cu Crystal Palace (Irwin, Pallister - Dowie, Armstrong) și 2-0 la rejucare (Pallister, Bruce).

● *Manchester Utd.*: Peter Schmeichel (danez, 26 ani), Gary Walsh (27) - *portari*, David May (24), Paul Parker (31), Gary Neville (20), John O'Kane (21), Gary Pallister (29), Steve Bruce (34) - căpitan, Denis Irwin (irlandez, 29) - *fundași*, Andrei Kanchelskis (rus, 26), Nicky Butt (20), Paul Ince (27), Roy Keane (irlandez, 23), Eric Cantona (francez, 28), Lee Sharpe (23), David Beckham (20), Chris Casper (20), Colin McKee (21), Phil Neville (20), Ryan Giggs (galez, 21) - *mijlocași*, Brian McClair (scoțian, 31), Paul Scholes (20), Mark Hughes (galez, 31), Andy Cole (23) și Simon Davies (21) - *atacanți*.

FOTBAL vest

Anul V Nr. 19 (173) ● 23-29 Mai
Apare marți ● 12 pagini ● 400 lei

■ MAGNET ■ MAGNET ■ MAGNET ■ MAGNET ■

DIALOGURI INERENTE

ION MOLDOVAN

"Imperiile se distrug din interior"

SĂ CURGĂ VINUL, SĂ CÂNTE MUZICA!

De ziua președintelui, de ziua antrenorului, de ziua lui... Poli

VOCEA PORUMBELULUI REALIST

(cu tot fumul, nu-i loc de zvonuri)

Cu toată vremea câinească, nu m-am putut abține să nu trag un zbor de control prin centru. Un centru monocolor. Violet! Nu știu când își vor recuceri venerabilii fani ai CFR-ului pozițiile ocupate, pas cu pas, în fața Operei, de-a lungul a zece luni. Zece luni care le-au creat iluzia că pot fi egalii lui Poli. Sâmbătă, tocmai echipa lor le-a arătat că nu e așa. Sigur că, pentru cine nu a fost la meci, acest 2-0 nu pare un scor foarte concludent... Dar, în teren, raportul de forțe a fost mult mai net în favoarea, acum, virtualei promovate. Poli a mai defilat odată, cu nonșalanță, în acest campionat. Pe lângă un CFR uimit, debusolat, incapabil să reacționeze, în situația boxerului groggy care așteaptă K.O.-ul. Sigur că nu e cazul să desființăm CFR-ul pentru acest meci. Care, în definitiv, a fost alimentat doar de orgolii și ambiții. Și tocmai asta e bine, că feroviarii, după ce au fost ținuți un sfert de secol în umbră și privațiune, au acum ambiția de a se măsura cu "alesii" ultimilor 25 de ani. În definitiv, pe stadionul Politehnicii, mai toți au luat câte 4, 5, 6, sau chiar 8 goluri. Nu-i o scuză pentru jocul ceferiștilor, de sâmbătă, dar nici nu trebuie făcut un capăt de țară din această înfrângere, într-un meci pe care l-au privit ca pe cel mai important din sezon. N-au reușit însă să-l abordeze ca atare. Nu i-a lăsat Poli. Pe valoarea de moment și pe valoarea dovedită pe tot parcursul acestui campionat. Oricum, din toamnă, ceferiștii au scăpat de această obsesie și se pot concentra la... formarea seriei unice a diviziei A. Poli, zbor lung în D.N.! Și cât mai înalt! Din toamnă încep adevăratele derby-uri. Spectacolul începe, actorii sunt pregătiți. Să intre spectatorii! ... Aici e chestia care mă doare. Sincer, după tevatura pe care au făcut-o ziarele, cu declarații de la președinți, jucători și, mai ales, antrenori, mă așteptam sâmbătă la vreo 20 - 25 de mii de chibiți. Cu toată vremea potrivnică! Dar n-au fost. Au fost, în schimb, sunt convins, zeci de mii prin piețele de vechituri timișorene. Deși și acolo a fost vremea la fel de potrivnică! Nu înțeleg ce mai așteaptă suporterii? Nu-i suficient un meci corect, între două echipe timișorene, ambele pe podium? Chiar dacă-i podiumul diviziei a doua ? Se pare că nu! Mă întreb câți plătitori au fost? Că marți, în derby-ul ligii a patra (!!), Șoimii - Deta, au fost peste 1.000! E adevărat că s-a jucat marți... Asta ar însemna oare că și Poli ar trebui să joace marțea? Sau să se închidă piețele sâmbăta? Cred că nici una din variante n-ar rezolva problema, atâta timp cât în fotbalul nostru balcanic apar RUȘINI cum a fost cea de la Piatra Neamț!

ION GOLUMBU

NUMAI ÎN vest FOTBAL PUTEȚI CITI:

- DE CE N-A FOST KASSAY ÎN MOLDOVA?
- SORIN VLAICU CUCEREȘTE BEKESCSABA
- MARCEL SABOU ÎNVINGE VALENCIA
- REȘIȚA - DIN CENUȘA PĂSĂRII PHOENIX
- DETA SPIONEAZĂ TELECOMUL LA ARAD

RECOMANDAREA 1202!

Venirea lui *Ion Moldovan* la *UTA*, aflată atunci pe tobogan, cu doar câteva etape înaintea sfârșitului este, pentru Antrenorii de fotbal, plină de învățăminte! Plină de semnificații!

În primul rând,

El, *Ion Moldovan*, despre care cred că este un Antrenor bun, a avut în ultimii doi ani un traseu și el plin de învățăminte! A plecat de la *Pitești*, pe care-a promovat-o și pe care-a format-o, puternică și competitivă, la *Dinamo*! A plecat, dornic să treacă pe-o orbită nouă! Dornic să intre-n lumea bună a fotbalului! A "simțit" că după *Pitești* i-a venit momentul marii lansări! A părăsit *Argeșul* cu care defila ușor în Divizia Națională, pe care-o refăcuse, cu care psihologic se contopise și-a trecut la *Dinamo*, peste care, după lanul, bătea rece vântul falimentului. Și-a supralicitat puterile crezând că reușește! Și s-a păcălit! N-a putut ridica o echipă care trăgea în jos! Și din cauză că a încălcat

PASE RECOMANDATE

scrie Jackie Ionescu

Recomandarea 1202 din Statutul invizibil al antrenorului de fotbal care zice:

"ca să nu pleci de unde-ți merge bine", a fost sacrificat! Pierzând și *Argeșul* și *Dinamo*!

Apoi, în al doilea rând,

dintr-o nerăbdare orgolioasă a Relansării, a primit cu entuziasm, invitația distinșilor *Körössy* și *Ivan* de-a încerca să salveze *UTA*! O echipă cu jucători buni, o echipă "istorică", a unui Oraș frumos și important! Dar o echipă, așa cum spuneam, aflată în cădere-liberă! Și-a asumat semeț și puțin arogant Riscul retrogradării și și-a mai asumat neglijent riscul a tot ce se făcuse înainte! *De fapt și-a asumat toate Riscurile*! În numele unei posibile dar *minime* variante câștigătoare! Care acum se îndepărtează! Iar el, *Ion Moldovan* e pe cale de-a *pierde* din nou! Pe mâna lui și în pofida *Recomandării 1203* din Statut, care spune foarte clar:

"Bă, nene, nu te băga la o echipă care se rostogolește!"

Că ai *17* șanse din *18* să dai în bară! Că după aceea tu decontezi toată Nota de plată a eșecului! Că nimeni nu mai știe și nici nu mai vrea să știe, cine-a greșit pe parcurs! Că toți cei dinaintea ta se salvează prin tine, acuzându-te că tu ai căzut echipa!

Că, în al treilea rând:

"1204", în articolul 12, spune că *"Antrenorul care face două Greșeli consecutive, care obține două rezultate negative, consecutive, trebuie s-o ia de la început!"* De la Fălticeni, Roșiori sau Moldova Nouă! Eventual de la "echipa Națională", de tineret, B, sau Olimpică!

Și totuși!

Și totuși, subsemnatul, cred că dacă eram în situația și tentația lui *Moldovan*, încălcam și eu dracului, toată seria de la 1200 la 1300 de Recomandări și Articole! Așa cum de-altfel am cam făcut mereu... iar despre el, despre *din-toate-părțile-atacatul*, *Ion Moldovan*, continui să cred cu convingere și chiar să scriu în prezenta *că este un Antrenor de talent*! Pe lângă altele și pentru că încălcând atâtea "Recomandări" are forța și vocația Riscului! Pe ce punem pariu că, data viitoare câștigă??!

Of doamne... ce parșive sunt "Recomandările" și cât de complicat e fotbalul ! Ferice de cei care spun și scriu că-l înțeleg..! Și sunt atâția care zilnic spun și scriu asta...

P.S.. Dar-dacă până la urmă UTA - scapă? Ee??!

TOP ȘI ANTI TOP

1. POLI. Acum 389 de zile suporterii alb-violeților părăseau stadionul cu capetele plecate. Timișoara nu mai avea echipă în primul eșalon. Sâmbătă, 20 mai, Poli a obținut promovarea mult așteptată, cu 4 etape înainte de final. Felicitări jucătorilor, antrenorilor cât și conducătorilor. Sperăm că de această dată vom spune: "Adio" și nu "la revedere" Divizia A!

- - - - - - - - - - - - - - - - - -

5. C.S.M. REȘIȚA. Un succes în deplasare tot victorie se cheamă, chiar dacă el a fost obținut la penultima clasată, Phoenix Baia Mare. Acum, roș-negri pot privi mai liniștiți clasamentul cu 360 de minute înaintea ultimului fluier al ediției de campionat.

- - - - - - - - - - - - - - - - - -

8. DORIN CHIMIUC. De la un meci la altul acest portar este tot mai sigur și mai inspirat. Dacă toată echipa C.F.R.-ului ar fi avut o prestație asemănătoare, am fi asistat cu adevărat la un derby al orașului și al seriei.

- - - - - - - - - - - - - - - - - -

3945. U.T.A. Arădenii i-au făcut pe entuziaștii lor suporteri să viseze frumos, pentru ultima dată în acest sezon, după primele 45 de minute. Din păcate, în repriza secundă, lucrurile și-au intrat în normal și acum alb-roșii se pot pregăti deja pentru partidele cu Gloria Reșița sau Jiul Petroșani.

- - - - - - - - - - - - - - - - - -

7812. ANGELO FOALE ȘI ANDREI OTIMAN. Doi jucători care au marcat 22 de goluri în acest campionat, au evoluat în meciul cu Poli de parcă atunci au fost transferați de la Azur sau de la Venus Lugoj și jucau pentru prima dată în liga a II-a.

- - - - - - - - - - - - - - - - - -

10.002. CEAHLĂUL PIATRA NEAMȚ ȘI SPORTUL STUDENȚESC. O nouă parodie, un nou episod tragi-comic al fotbalului românesc. Sau dacă vreți mai pe scurt: PENIBIL! Acum, credem că s-au lămurit și ultimii iubitori ai acestui sport din România, că Sportul Studențesc n-are voie să retrogradeze. Până când? Atâta timp cât din "lotul" alb-negrilor fac parte Mircea Sandu, Kassay și ceilalți. Și totuși, la Piatra Neamț a fost și un om cinstit: crainicul de la Radio București, Ilie Dobre. Care a avut curajul să spună lucrurilor pe nume. Degeaba. Celora care ar fi trebuit să audă li s-au înfundat urechile.

URECHEA CIULITĂ

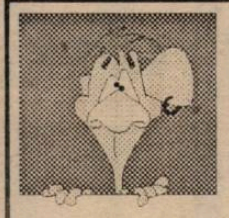

COSTICĂ RĂDULESCU: *"Cum își permite Chimiuc să mă facă moș? Dacă vrea, mă întrec cu el și la alergări. Nu are cum să mă bată, cu burta pe care o are!*

TRAIAN SENCU, purtător de cuvânt la clubul Poli: *"Am auzit că din steagurile vișinii pe care le-a avut galeria ceferistă o să se facă uniforme pentru ospătarii de la restaurantul Bulevard!"*

NICOLAE SECOȘAN, care a indicat înainte de meci 1-0 pentru Poli: *"Neseriosul ăsta de Băban mi-a stricat pronosticul"*.

ATTILA PIROSKA (F.C. Maramureș), rugat să dea o declarație pentru Fotbal Vest: *"Vă rog să-mi puneți dv. întrebări, că eu nu mă pricep ce trebuie să spun!*

TRAIAN SENCU: *"Tot ce am remarcat la C.F.R. a fost fanfara!"*

ALEXANDRU LABU, către frații Petcuț (C.P.L. Arad) înaintea partidei cu Turda: *"Măi frații Dinamită, vedeți cum jucați azi că l-am văzut în tribună pe tăticul vostru, O. Păcurariu."*

EMERIC DEMBROVSCHI: *"Iar suntem prieteni cu C.F.R.-ul Când vrei să devii prieten cu cineva îl bați!"*

BUGS BUNNY

RUDOTELU' SĂPTĂMÂNII

Viorel Boiț, infirmând zvonul cum că băieții ar fi jucat biliard la Hunedoara până la ora 23,00: *"Toată lumea s-a culcat la ora 21. S-a făcut controlul în camere și erau toți"*. Traian Sencu: *"Erau chiar mai mulți"*.

CAMERA ASCUNSĂ A LUI FOTOFUCHS

C. Rădulescu - D. Popovici, un dialog mereu reconciliat.

Întrebarea care vine marți

Cât ar fi fost scorul meciului Poli - C.F.R. dacă jucau Varga și Vlaicu?

Cafeneaua fotbalistică

Astăzi, marți, 23 mai, la orele 19, în cadrul "Cafenelei fotbalistice" va avea loc o evocare în imagini și comentarii a momentului "Guadalajara 70". Invitați, doi dintre protagoniștii de atunci: Emeric Dembrovchi și Flavius Damide.

REPLAY

Deși nu era programat pentru astăzi, a trebuit să fac loc unui aliniat dedicat meciului (sau ce-o fi fost) dintre Ceahlăul Piatra Neamț și Sportul Studențesc. Și asta pentru că nimeni nu-și făcea vreo problemă în ceea ce privește rezultatul final, cu multe zile înainte toată lumea fiind convinsă că Sportul va bate. Și a bătut. Chiar dacă în Sportul românesc de miercuri, 17 mai *"presedintele nemtean Gheorghe Stefan dezminte ferm zvonurile că, sâmbătă, Ceahlăul ar ceda 3 puncte Sportului"*. Promițându-vă un "Replay" viitor destinat în exclusivitate președinților de cluburi, în care vom (și veți) vedea cam cine face legea și cine trage sforile în fotbalul nostru, să-i dăm din nou cuvântul "președintelui" moldovean. *"Lumea uită că ne aflăm la +5 în clasamentul adevărului și că, nu numai teoretic, avem sanse de a pierde locul 4. Gânditi-vă că Rapidul poate pierde și la Cluj, poate fi eliminată și din Cupă și mai are de jucat și cu Dinamo pe Giulești. E sansa noastră pe care ne-o vom apăra până la capăt. De asta să fiti siguri. Nu ne vom bate joc nici de munca noastră, nici de cei care, meci de meci, ne încurajează din tribună. Iar pe cei de la Sportul îi asigurăm că la fel de corect cum vom juca împotriva lor, o vom face, tot la Piatra, și cu Maramureșul."* Îmi dau lacrimile. Iar în timpul ăsta, Mircea Cezar Ionescu - zis Mumu - și Bela Kassay, doi oameni pentru care, oricum, funcțiile pe care le au în federație reprezintă niște pălării prea mari, vin la Timișoara, unde, vezi-Doamne, meciul Poli - CFR ar urma să nu fie tocmai "curat"! Când lipsa oricărei urme de bun simț elementar dispare, nu mai e nimic de adăugat. Iar cât timp soarele fotbalului românesc va răsări tot de la București, nu ne putem aștepta decât la o proximă noapte lungă și întunecoasă, mai dihai decât cea polară!

Revăzându-l pe Răducioiu sâmbătă seara, în direct pe DSF, după vreo 3 etape de pauză, m-am gândit să atacăm situația stranierilor noștri, cei pe umerii cărora mai apasă încă (oare pentru cât timp) reprezentarea noastră la nivel internațional. Și pentru că am început cu Răducioiu care, aproape sigur va părăsi în această vară Spaniol-ul, nu putem trece cu vederea că Florin ar urma să joace la o a 6-a echipă de club în ultimele 6 sezoane. O situație mai rar întâlnită, indiferent de nivelul diviziilor în care activează jucătorul, cu atât mai puțin "la vârf". Dacă transferul său de la Dinamo la Bari poate fi considerat un progres, acestuia i-au urmat două mutări cu caracter de regres, adică Verona și Brescia, chiar dacă acolo a revenit sub bagheta lui Lucescu. Apoi, un salt mai mare decât era necesar (Milan) pisc pe care, normal, nu s-a putut menține. O nouă "coborâre" la Español și probabil, un nou urcuș, spre Glasgow, Paris sau Dortmund. Oricum, aceste mișcări sus-jos și-au pus amprenta pe jocul și psihicul lui Răducioiu care, într-o situație normală, nu ar fi fost cedat cu atâta ușurință de o sumedenie de cluburi.

Gică Popescu este un alt caz actual. La un moment dat cel mai sigur titular la Eindhoven, a ajuns în Anglia, la Tottenham, să joace (cu Ilie Dumitrescu și Dan Petrescu - la Sheffield, împreună, deci toți trei, mai puțin de un tur de campionat). Iar declarația sa cum că nu ar face față ritmului campionatului englez este mai mult decât o autodescalificare și o descalificare a celor care au avut încredere în el aducându-l în insulă. Mă întreb cum mai poate avea încredere Barcelona într-un asemenea jucător, mai ales că la Barça sunt o seamă de oameni angajați numai pentru a citi printre rânduri?

Unul dintre cele mai interesante cazuri îl reprezintă Hagi, și el cu un traseu sinuos: Real Madrid - sus, Brescia - jos, Barcelona - sus. Prin excelentă lider al echipei naționale, Hagi se obișnuiește mai greu la echipe unde sunt mai multe și mai puternice personalități și unde nu este el cel care taie și spânzură. Toată lumea s-a bucurat de transferul său în capitala Cataloniei, după un campionat mondial foarte reușit pentru el și echipa României. Numai că aceeași lume uită că, în 1993, când Brescia a retrogradat în Serie B, nici o echipă nu l-a dorit pe Hagi în rândurile sale, deși era "de dat", fapt extrem de semnificativ. Cât despre Ilie Dumitrescu, Dorinel Munteanu - care, acum la Köln a mai urcat, sau Selymessy, se poate spune că și ei sunt pe panta descendentă, împreună cu echipele lor de club. Ca să nu mai vorbim de Belodedici.

Singurii despre care se poate spune că au avut o evoluție constantă la echipe de valoare sunt Mircea Rednic și Ionuț Lupescu, ambii oameni de bază la Standard Liege și Leverkusen de ani buni. Numai că Rednic, la fel ca și Ioan Timofte, nu mai e de mult în vizorul antrenorului naționalei, din motive de el știute.

Și pentru că au trecut 5 ani de când fotbaliștii români cei mai reprezentativi au scos capul în fotbalul "mare" putem să facem un bilanț al trofeelor cucerite de acestia împreună cu noile lor echipe de adoptiune, un bilanț destul de subțire, care ar arăta cam așa:

- titluri naționale: Gică Popescu - 2 cu Eindhoven, Timofte - 2 cu Porto, Răducioiu - 1 cu Milan (doar 6 meciuri jucate). Iosif Rotariu - 2 titluri cu Galatasaray.

- Cupe: Rednic - 1 în Belgia cu Standard Liege, Lupescu - 1 în Germania cu Bayer Leverkusen. Nu am luat în calcul jucătorii din Israel, Maroc etc., cu toate că nici românii care joacă în aceste campionate nu excelează prin trofee cucerite.

Așadar, puține rezultate pe plan strict sportiv, plan care contează, până la urmă, cel mai mult, chiar dacă Lupescu câștiga 1 milion DM anual, iar lui Gică Popescu, Barcelona îi va asigura un salar anual de 1 milion de dolari.

Oricum, așteptăm noul val de jucători care vor lua drumul străinătății, un val cu siguranță mai mic și mai redus numeric decât primul, probabil cel mai "gros" din istoria fotbalului românesc. Iar dacă "marii" - dintre care unii nu sunt văzuti de selectioneri, au câștigat trofeele arătate mai sus, nu știm cu ce se vor mândri cei ce vor veni...

Despre Poli, două cuvinte. Este binevenită promovarea din acest sezon, numai că Poli nu trebuia să retrogradeze anul trecut. Așa încât să nu dăm acestei promovări dimensiuni mai mari decât merită, întrucât toți oamenii de fotbal o consideră cel puțin normală...

FAX

REPLAY

■ MAGNET ■
General manager
RICHARD ANDRESS
FOTBAL vest
Str.Paris nr 2A- Timișoara tel. 056/190656
Director onorific:
MARCEL TOLCEA
Director
DUKI POPOVICI
Redactor-Șef
SANDU USUSAN
Colectivul redacțional:
MARIUS BREAZU (șef dep. interne), OVIDIU PĂCURARIU (șef subredacție Arad), PETRU FUCHS (șef subredacție Caraș), MIHAI COMȘULEA (șef dep. externe), CORNEL BOCIORT (secretar gen. de redacție), RADU SUCIU (ideolog).
Redactori editorialiști:
JACKIE IONESCU, MIKI JUNEA, LASZLO MOLNAR
(șef departament difuzare)
Colaboratori permanenți:
ȘTEFAN MARTON, GHIȚĂ OCHIȘOR, HORST SZEIBERT, BRANKO VUIN, PAUL BOCȘANU, FLORIN NEMEȘ, CĂLIN PĂLTINEAN, SILVIU FLORESCU, RAUL SPILLER., CIPRIAN URICAN
Reporter special:
NELU SERE
Tipar off-set:
MEDIAGRAF S.A.

S-A DUS ȘI ULTIMUL VIS...

FC MARAMUREȘ - UTA 3-1 (0-1)

Stadion: Dealul Florilor, teren foarte bun, timp înnorat cu ploaie, spectatori 7.000.
Arbitri: D.D. Crăciun (Cluj) - V. Argăseală (Bucuresti), V. Banu (Ploiesti) - rezervă S. Corpodean (Ocna Mureș).
Observator: Francisc Koloszy (Bucuresti).
Cartonașe galbene: Bumb, Radu, Negrea, Oană, Dronca, Szell, Târțău.
F.C. Maramures: Chebuțiu 6 - Andrei (cpt.) 6 - Borhidan 6 (70, Danciu 6), Bumb 6, Kemenes 6 - Bucurel 6, Radu 6, Piroska 8, Negrea 6,5 - Oană 6 (50 Pop G. 6,5), Ghindă 6,5.
Antrenor: I. Sdrobis. Pe bancă: Szolomayer, Bota, Roman.
UTA: Pap 6,5 - Dronca 6 - Lingurar 6, Szell 6, Grădinaru 6, Stupar 6 - Plisca 6,5 (79, Bolos), Fl. Petre 6,5, Puscas 6 - Mitu (cpt.) 6,5 (83, Cl. Stoica), Târțău 6.
Antrenor: I. Moldovan. Pe bancă: Sinescu, Lucaciu, Beserman.

Arădenii au început bine partida și la primul atac la poarta maramureșenilor Mitu a înscris, profitând de indecizia apărătorilor adversi. ● Gazdele au resimțit din plin șocul golului primit și chiar dacă au atacat mai mult, au făcut-o haotic, apărătorii oaspeților respingând ușor atac după atac. ● În plus, portarul Pap s-a remarcat în câteva situații grele pentru echipa sa. ● Jocul arădenilor a fost cursiv, cu multe acțiuni de atac, care au pus nu o dată pe picior greșit defensiva băimăreană. ● Imediat după reluare, Cristi Puscas a fost la un pas de 2-0, dar, scăpat singur, s-a pripit și a șutat în plasa laterală. De prin min. 60 dominarea gazdelor s-a accentuat și și-a găsit materializare în cele trei goluri reușite în ultimele 25 de minute. ● Cu toate că au jucat bine mai mult de o oră, dominându-și adversarul, arădenii au părăsit terenul învinși și de această dată. Pentru ei, victoria devine o fata morgana. ● Arbitrul partidei, D.D. Crăciun, a condus în general bine, cu excepția unor inexactități în defavoarea oaspeților, cum ar fi faptul că a trecut cu vederea că Andrei l-a lovit pe Târțău fără minge la fel cum a procedat și Negrea cu Fl. Petre. Dar, ce-i drept, nu l-a eliminat pe Dronca, care, ca ultim apărător, l-a faultat pe Pop G. Totul a culminat cu faza din min. 86, când la o pătrundere a lui Grădinaru în careul advers, Radu a comis henț rămas nesancționat.

OVIDIU PĂCURARIU

FILMUL MECIULUI

MIN. 3: Oană singur în careu se încurcă și Lingurar respinge în corner. MIN. 7: lovitură liberă, Oană, peste bară. *MIN. 9: corner Fl. Petre, Târțău centrează și MITU reia din apropiere în poartă 0-1.* MIN. 17: Piroska pasează lui Kemenes care șutează peste bară. MIN. 18: centrare Ghindă și Piroska șutează peste bară. MIN. 20: corner Fl. Petre și Stupar reia cu capul peste bară. MIN. 33: fază cursivă, Lingurar-Plisca, și Puscas nu ajunge mingea. MIN. 37: Piroska pătrunde pe partea stângă, "așezare" pentru Negrea, care șutează puternic dar Pap respinge. MIN. 40: centrare Târțău și Stupar reia puternic în bara de... susținere a plasei. MIN. 48: Puscas scapă pe partea stângă, intră în careu, se pripește și șutează în plasa laterală. MIN. 63: Plisca șutează puternic peste bară. *MIN. 65: Bucurel trece ușor de Lingurar, centrează, Pop G. recentrează și GHINDĂ reia cu capul mingea în poartă 1-1.* MIN. 74: lovitură liberă Piroska, Pap respinge. *MIN. 75: PIROSKA șutează pe jos în stânga lui Pap 2-1. MIN. 82: centrare Negrea și PIROSKA reia cu capul în poartă 3-1.* MIN. 88: Bolos îl angajează pe Târțău, care șutează, din interiorul careului, puternic și Chebuțiu respinge.

DUPĂ RĂZBOI

ION MOLDOVAN (UTA): *"A fost un meci spectaculos. Puteam avea 2-0. Am pierdut un joc pe care-l puteam câștiga. Echipa mea a jucat aproape de ceea ce i-am cerut. Dacă se juca așa de când am venit eu, altele erau rezultatele."*

ADALBERT ROSZNAY (FC Maramures): *"Noi am început destul de bine jocul, dar a urmat o perioadă de joc bun al UTA-ei. După pauză am reușit să periclităm poarta adversă, combinațiile noastre dovedindu-se clare. Am forțat și am reușit să ne desprindem în câștigători, chiar dacă rezultatul a fost incert. UTA și-a jucat șansa corect, dar după min. 65 a căzut complet."*

SDROBIȘ DISPĂRUTUL...

Imediat după încheierea partidei, antrenorul Ioan Sdrobiș a dispărut fără urmă. În schimb, Adalbert Rosznay a răspuns cu amabilitate jurnaliștilor.

JUCĂTORUL MECIULUI
ATTILA PIROSKA

Rep.: Cum ți s-a părut meciul?
A.P.: A fost o partidă mult mai grea decât m-am așteptat, dar bine că am câștigat în cele din urmă.
Rep.: Veți evita retrogradarea?
A.P.: Cred în șansele noastre, cu toate că depindem și de celelalte rezultate.
Rep.: Ce părere ai despre rezultatul de la Piatra Neamț?
A.P.: Nu mă surprinde deloc rezultatul!

Cifrele etapei

1 - cartonașe roșii arătate sâmbătă
1 - prima victorie în Divizia Națională a F.C. Argeșului asupra lui Electroputere și a F.C. Maramureș asupra U.T.A.
2 - penalty-uri acordate, ambele ratate
3 - etape consecutive de când Ionel Gane (Univ. Craiova) înscrie câte un gol
20 - victorii reușite de F.C. Brașov în fața Farului în prima ligă.
22 - goluri marcate în etapa a 29-a a D.N. (16 gazdele, 6 oaspeții).
30 - ani de când Rapid n-a mai câștigat la Cluj în fața lui "U". Ultima dată, la 4 aprilie 1965 (3-0).
62 - ani de la prima întâlnire în prima ligă dintre "U" Cluj și Rapid (1933). Este cel mai vechi duel al primei scene fotbalistice de la noi.
200 - meciuri în prima ligă jucate de Adrian Văsîi (Inter Sibiu, 67 de goluri marcate).
700 - golul reușit de Iftodi (Gloria Bistrița) în meciul cu FC Național a fost cel de-al 700-lea din acest campionat.
39.800 - spectatorii au urmărit cele 9 partide ale etapei a 29-a.

100 DE FRUMOȘI NEBUNI

U.T.A. a fost însoțită la Baia Mare de o galerie formată din peste 100 de fani care și-au încurajat frenetic, pe tot parcursul partidei, echipa favorită, manifestându-se însă civilizat.

Printre susținători a fost și cel mai mare suporter al arădenilor din Germania, Paul Boancă, venit special pentru partidele U.T.A.-ei cu Sibiul, Baia Mare și Steaua!

CELELALTE REZULTATE

CEAHLĂUL - SPORTUL STUD. 0-1: Armah (32).
F.C. ARGEȘ - ELECTROPUTERE 4-0: Schumacher (3), Barbu (34), State (43), Ghergu (78).
F.C. BRAȘOV - FARUL CONSTANȚA 1-0: Beraru (45). În min. 20 Vasc (FCB) a ratat un penalty. Eliminat Ghișan (Farul - min. 74).
STEAUA - INTER SIBIU 2-0: M. Popa (27), Prodan (63).
DINAMO - PETROLUL 1-0: V. Moldovan (65). În min. 77 Toader (Petrolul), a ratat o lovitură de la 11 metri.
UNIV. CRAIOVA - OȚELUL GALAȚI 2-1: Pigulea (22), Gane (70) - I. Gigi (75).
GLORIA BISTRIȚA - F.C. NAȚIONAL 2-1: Iftodi (8), Zegrean (27) - Bolohan (81).
"U" CLUJ - RAPID 1-2: Dican (50) - Matei (38), Lupu (82).

Etapa viitoare

(sâmbătă, 27 mai)
Ceahlăul-Gloria; F.C. Național-F.C.Argeș; Electroputere-F.C.Maramureș; Inter Sibiu-"U" Cluj; U.T.A.-Steaua; Sportul Stud.-Petrolul; Oțelul-Dinamo; F.C. Farul-Univ. Craiova; Rapid - F.C.Brașov.

PRIVIND ÎNAPOI ȘI... ÎN PERSPECTIVĂ

U.T.A. - STEAUA

1974 - 75	3-1	- liga I
1975 - 76	3-3	- liga I
1976 - 77	5-0	- liga I
1977 - 78	1-2	- liga I
1978 - 79	1-3	- liga I
1981 - 82	1-2	- liga I
1993 - 94	1-0	- liga I

CLASAMENT D.N.

TOTAL							PENALTY-uri în favoare Total	Marc	împotriva Total	Marc	ACASĂ					AFARĂ					Adevăr	Galb.	Roșii	Media Spect.
STEAUA	29	19	8	2	52-16	65	7	4	1	1	15	12	3	0	37-7	14	7	5	2	15-9	+20	59	7	8876
UNIV. CRAIOVA	29	18	5	6	63-27	59	6	3	3	1	15	11	4	0	39-8	14	7	1	6	24-19	+14	69	8	10230
DINAMO	29	16	4	9	50-29	52	4	2	4	2	15	12	2	1	35-9	14	4	2	8	15-20	+7	69	5	5385
RAPID	29	15	4	10	47-33	49	9	5	3	3	14	11	2	1	35-13	15	4	2	9	12-20	+7	67	7	11570
FC ARGEȘ	29	14	4	11	36-44	46	2	2	4	2	15	12	1	2	25-14	14	2	3	9	11-30	+1	68	0	8507
CEAHLĂUL	29	13	5	11	45-42	44	8	7	3	3	14	10	1	3	27-13	15	3	4	8	18-29	+2	54	5	8287
GLORIA B-TA	29	13	4	12	52-46	43	6	6	8	6	15	13	1	1	34-11	14	0	3	11	18-35	-2	41	3	2828
NAȚIONAL	29	13	4	12	55-50	43	6	5	7	5	14	9	2	3	33-21	15	4	2	9	22-29	+1	65	8	4327
PETROLUL	29	12	7	10	40-35	43	9	6	2	1	15	10	5	0	29-9	14	2	2	10	11-26	-2	61	1	5466
INTER SIBIU	29	13	3	13	43-44	42	4	4	4	2	14	11	2	1	32-11	15	2	1	12	11-33	+0	67	6	5270
FARUL	29	11	6	12	36-41	39	6	4	7	6	14	10	3	1	24-9	15	1	3	11	12-32	-3	75	2	5820
U CLUJ	29	11	4	14	33-35	37	2	0	3	3	15	9	2	4	23-15	14	2	2	10	10-20	-8	77	8	5358
OȚELUL	29	9	8	12	40-45	35	4	4	7	6	14	8	3	3	22-12	15	1	5	9	18-33	-7	63	5	7213
FC BRAȘOV	29	7	9	13	29-47	30	5	3	7	7	15	6	5	4	17-16	14	1	4	9	12-31	-15	63	4	3636
ELECTROPUTER	29	8	5	16	25-40	29	2	2	3	3	14	7	4	3	19-9	15	1	1	13	6-31	-13	65	2	4406
FC MARAMUREȘ	29	6	9	14	31-49	27	2	2	5	2	15	6	4	5	24-17	14	0	5	9	7-32	-18	71	4	8673
SPORTUL STUD.	29	5	10	14	19-39	25	3	3	7	3	14	2	6	6	12-22	15	3	4	8	7-17	-17	59	7	3385

OCHI ÎN OCHI — Ion Moldovan

Rep.: Ce v-a determinat să veniți la Arad?

I.M.: După episodul Dinamo, eram hotărât ca până în vară să mă odihnesc puțin, dar, dintr-o discuție cu conducerea clubului UTA și datorită unei mai vechi afinități cu Gheorghe Ivan, am acceptat să preiau conducerea tehnică a acestei echipe, în situația în care Gigi Borugă, pe care dealtfel îl apreciez, nu a mai putut să-și continue munca pe care a început-o astă vară.

Ceea ce i s-a întâmplat lui în timpul meciului cu Sportul Studențesc arată într-un fel stressul la care sunt supuși tehnicienii. Situațiile ivite în joc (evoluția jucătorilor, arbitraje), care pot apărea, compromit echilibrul și pregătirea de o săptămână pentru jocul respectiv.

În privința venirii mele, ea a fost una ținând de inedit și sentimentalism și, dacă vreți, un pariu cu mine însumi că pot realiza ceva cu această echipă.

Nu a fost vorba de un contract ci efectiv de o înțelegere până la sfârșitul campionatului.

Rep.: Vă rog să ne spuneți punctul dumneavoastră de vedere față de cazul Radu George.

I.M.: Radu George este sub contract cu UTA, fiind un jucător care nu intră în vederile antrenorului principal. Ca și oriunde în lume, el poate să se pregătească separat asistat de un antrenor din subordinea antrenorului principal.

În calitatea lui de căpitan de echipă trebuia să fie liantul, un adevărat lider de echipă și nu să pună problemele personale și de colectiv în plan financiar, cu atât mai mult cu cât evoluția lui și a câtorva componenți ai echipei a fost cu mult sub pretențiile conducerii și bineînțeles ale spectatorilor. În privința faptului că este vânzător, părerea mea este că nu se poate pune problema, pentru că în fotbal, cu excepția unor cazuri flagrante (UTA în 1992, Brăila în acest campionat) acest lucru nu se poate proba. Este vorba doar despre nerespectarea unor sarcini și nu sunt de acord să lucrez cu un jucător sau mai mulți, care prin atitudine și prestații creează probleme. Într-adevăr am fost avertizat de un răspândac din afara Aradului, în momentul plecării mele din București, cum că doi jucători joacă în contul Sportului Studențesc și doi în contul Brașovului. Nu am dat crezare acestor lucruri și răspunsul meu a fost că prin evoluția lor, jucătorii trebuie să infirme acest lucru, iar pentru mine exemplul lui Dan Stupar este elocvent, când după înlocuirea sa în partida cu F.C. Argeș, a fost aplaudat, publicul spectator nedorind altceva decât o evoluție la nivel maxim a fiecărui jucător.

"Imperiile se distrug din interior"

Faptul că nu am un contract ferm nu trebuia să ducă la o analogie cu cazul Costică Ștefănescu de la Timișoara. Problemele legate de un virtual contract se vor discuta mai târziu.

Rep.: Deci să înțeleg că ați venit cu gândul să rămâneți în continuare la Arad?

I.M.: În privința aceasta, contează foarte mult poziția echipei. Nu mi-e frică de divizia A, dar este firesc să evaluez posibilitățile lotului, situația financiară a clubului și să elaborez o strategie în care să fie inclusă întreaga suflare fotbalistică a Aradului astfel ca toate forțele să pună umărul pentru refacerea renumelui de care s-a bucurat UTA de pe vremea Feyenoordului.

Acest lucru este realizabil în timp, cu multă răbdare și cu siguranța că oamenii pe care-i cunosc în Arad vor fi un sprijin real în formarea acestei echipe de mare performanță. Timpul va decide!

Rep.: În cazul în care veți rămâne în continuare la Arad, îl veți păstra cu dumneavoastră și pe dl. Fane Cioacă?

I.M.: Am lucrat împreună la Pitești, Dinamo și desigur aș dori să rămânem împreună. Dar dacă dânsul își va găsi din vară un angajament mai bun, atunci datele problemei se vor schimba.

Rep.: Ce ați reușit să realizați la UTA?

I.M.: Am început și cred că în mare parte am reușit să-i orientez pe jucători spre pregătirea pentru performanță. Fără a căuta alibiuri, este știut că o echipă nu poate să joace după o anumită strategie decât, în cel mai fericit caz, după trei luni. Asta nu înseamnă că rezultatele actuale sunt puse pe seama altora. În ultimele jocuri au apărut muguri ai unei noi concepții vizavi de pregătire și de joc, dar sigur, ținând cont de cele spuse înainte, timpul este scurt.

Rep.: Ce nu ați realizat din ceea ce v-ați propus?

I.M.: În primul rând nu am realizat punctele atât de necesare și de mult dorite.

Echipa are nevoie de o schimbare de mentalitate din mers. Merg pe ideea că fiecare om e perfectibil și sunt convins că, cât de curând, UTA, deși timpul ne presează, va redeveni cel puțin acea echipă de după promovare. Trebuie să spun că această evoluție ștearsă se datorează și pierderii unor jucători (Mutică, Ungur, Tucudean, Gaica), care, cu siguranță, pe lângă lotul actual, creau o emulație benefică spiritului de mare performanță.

Rep.: Cum apare în accepțiunea dumneavoastră relația antrenor-jucător?

I.M.: O relație de colaborare perfectă, atât pe orizontală cât și pe verticală, în care fiecare să pună ce are mai bun în slujba idealului de fotbal de mare performanță. Modelul de antrenor este un tip democratic, nu de impunere, ci de conștientizare a jucătorului în ceea ce privește natura efortului și a relațiilor care reies din derula-

De caracter a dat dovadă și Lucaciu, care a anunțat conducerea clubului că a fost contactat de o persoană din București înaintea jocului cu Sportul Studențesc.

Evoluțiile slabe din acest campionat s-au datorat atât atmosferei la nivel de conducere a clubului, care a creat atmosferă și la nivelul echipei neconformă cu principiile marii performanțe. Nu vreau să arunc vina pe nimeni dar pregătirea echipei nu a fost la nivelul D.N.

Desigur, Radu George rămâne la UTA până la vară. Mi se pare anormal ca UTA să aibă contracte cu marea majoritate a jucătorilor pentru numai un an, ceea ce crează mari probleme în angajarea, sub raportul mentalității, la efort.

Mi se pare că noi ne-am pripit când am declarat că suntem profesioniști.

Rep.: Ce șanse mai are UTA să se salveze de la retrogradare?

I.M.: Șanse sunt până la ultima etapă și de aceea trebuie să luptăm până la capăt.

Chiar în condițiile negre ale unui nedorit eșec, echipa trebuie să se pregătească fie pentru divizia națională fie pentru revenire din divizia A. Sunt încă șanse pentru evitarea retrogradării (n.n.: dialogul a avut loc miercuri, 17.05.95).

Rep.: Aveți ceva de reproșat presei?

I.M.: În momentul actual presa este liberă și poate să spună și să scrie orice. Declarații poate da oricine, dar UTA are nevoie mai mult ca oricând de liniște și credibilitate pentru a reuși ceva. Orice imperiu se distruge din interior, nu întotdeauna învinge forța dușmanului.

Sunt omul dialogului pentru orice fel de discuție, dar cu condiția să se acorde respectul cuvenit de ambele părți.

Am toată stima pentru foștii jucători, dar ei trebuie să înțeleagă mai bine ca oricine, momentul greu prin care trece UTA începând de astă vară.

Dl. Ioan Faur, acest "nebun frumos" al Aradului, împreună cu alți oameni de fotbal pot să facă ceva pentru gruparea UTA.

Se pot spune foarte multe, începând cu faptul că echipa nu are decât un teren de antrenament și acela cu zgură, ceea ce contează mult pentru o echipă din primul eșalon.

Aria de selecție nu trebuie să se limiteze la UTA ci la nivelul întregului județ, poate nu întâmplător a debutat atât de târziu în divizia națională Beserman, sau

POLI A CONFIRMAT IERARHIA !

POLI - CFR TIMIȘOARA 2-0 (1-0)

Stadion Dan Păltinișan, teren bun, timp înnorat, spectatori 3.000 (în minutul 1).
Arbitri: P. Radu (București) - G. Biziniche (Ploiești), A. Iordăchescu (București).
Observator: Mircea Cezar "Mumu" Ionescu (București).
Cartonașe galbene: Ivan, Contescu, Kovacs, Gligorovici, Otiman, Jianu.
POLI: Turcaș - IVAN, MACAVEI, Pelici, STOICOV - Contra (60, Velcea), CONTESCU, Călin, Kovacs - GUȘATU, BĂBAN.
Antrenor: C. Rădulescu. Pe bancă: Frunză, Săvoiu, Sandu, Trandu.
CFR: D. CHIMIUC - Artimon - Jianu, Pavlov, Himcinschi, Florescu - Otiman (70, Bujor), MĂNĂILĂ, Gligorovici - Simcelescu, Foale (46, N. Petre).
Antrenor: Gh. Chimiuc. Pe bancă: Boldor, Stoican, Perdei.
Jucătorul meciului: STOICOV.

Super-mediatizat, derby-ul local a fost onorat de prezența la stadion a unui număr redus de spectatori, din motive mai mult sau mai puțin obiective. ● Probabil că cei care au rămas acasă s-au gândit la respectul pentru spectatorii proprii pe care îl arată de la o vreme, clubul Poli: echipament roșu, folosit cu ostentație, lipsa unui program de meci sau măcar funcționarea stației de amplificare, sâmbătă mai mută decât pământul. ● În ceea ce privește meciul propriu-zis, în ciuda declarațiilor "oaspeților", Poli a dominat cu autoritate întregul meci, ceferiștii neamenințând, practic, aproape deloc poarta lui Turcaș. ● În asemenea condiții, valurile roșii au fost dese și foarte apropiate de poarta lui D. Chimiuc (de altfel, foarte inspirat), mai ales datorită faptului că linia de fundași a studenților nu a prea întâmpinat rezistența adversarilor, ținând jocul tot mai departe de careul propriu. ● Chiar dacă i-au lipit pe Pavlov de Gușatu și pe Himcinschi de Băban, feroviarii au fost puși în situații dificile făcând față cu greu urcărilor pe flancuri ale lui Ivan și Stoicov, două rampe de lansare a acțiunilor ofensive. ● Neașteptat de modestă replica CFR-ului, care nu s-a prea văzut în jumătatea adversă. Probabil că o reținere, clădită pe sistemul defensiv cu care ceferiștii au abordat majoritatea meciurilor din deplasare, a făcut ca să le lipsească cel puțin un om dacă nu la construcție, măcar la menținerea balonului în propria posesie. ● În concluzie, victorie clară a Politehnicii, care trebuie de pe acum să se gândească la importantele jocuri din prima ligă, în care va evolua la toamnă.

MARIUS BREAZU

RĂZBOIUL ECHIPAMENTULUI

Poli, așa cum s-a întâmplat practic în tot returul la meciurile disputate acasă, și sâmbătă a jucat în ROȘU. Este adevărat că nu se putea juca în violet din moment ce C.F.R.-ul a optat pentru tricourile albastre (identice cu cele ale naționalei Franței), deși, joi, la conferința de presă de la "Bulevard", se vorbea de cele gălbene (identice cu cele ale Braziliei). Culmea e că la încălzire, elevii lui Ghiță Chimiuc erau îmbrăcați în echipamentul original al echipei germane Karlsruhe! Supărat, înainte de meci, pentru că e obligat să joace din nou în roșu, Costică Rădulescu ne-a declarat în exclusivitate: "Nu se poate așa ceva! Toți vin și joacă în albastru ca noi să nu putem purta violet! Federația ar trebui să hotărască ceva în acest sens! Gazdele ar trebui să-și păstreze culorile!" Așa e nea Costică, în toată lumea bună a fotbalului, gazdele păstrează culoarea! Dar până la această hotărâre ferefeul ar trebui să facă multe altele! Mai importante...

DUPĂ RĂZBOI

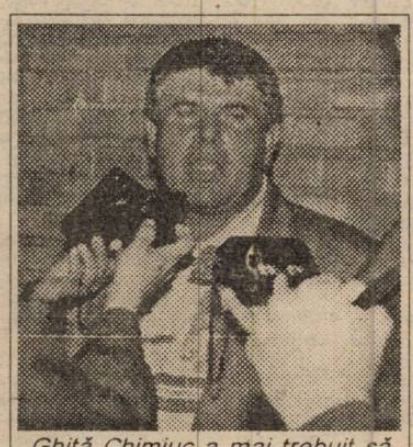

Ghiță Chimiuc a mai trebuit să suporte și repriza reporterilor

Costică Rădulescu:

"Îmi pare rău că am câștigat doar cu două goluri diferență, pentru că trebuia să batem la 6 goluri. Am avut multe ocazii de a marca și am dominat din primul până în ultimul minut al meciului. Am fost convins că le dăm de la trei în sus și dacă am fi jucat numai cu linia de fundași. Am înlocuit trei oameni de bază, Almășan, Varga și Vlaicu, ceea ce nu e chiar așa de ușor. Le-am dat drumul lui Varga și Vlaicu pentru că am știut că putem bate CFR-ul și fără ei."

Ghiță Chimiuc:

"Am jucat mult mai slab decât în alte meciuri, în fața unei echipe promovate. Felicit echipa adversă pentru jocul prestat din care s-au evidențiat Gușatu, Băban și linia de fund."

JUCĂTORUL MECIULUI

ADRIAN STOICOV

"Sincer să fiu, m-am așteptat la o replică mai bună a C.F.R.-ului. S-a făcut prea multă zarvă în jurul acestui meci. Este o diferență foarte mare între Poli și C.F.R., lucru văzut și în teren, feroviarii nereușind să amenințe poarta noastră. Nici nu putea fi altfel. Noi, care vroiam să promovăm nu ne puteam speria de o astfel de echipă. Dacă nu câștigam astăzi, nu aveam ce căuta în Divizia națională. Noi ne-am mobilizat ca în toate jocurile și am arătat întregului oraș că merităm locul în prima ligă. C.F.R.-ul este o formație în formare, care la anul, dacă va fi ajutată și de șansă, ar putea candida la promovare, dar va fi foarte greu. Sperăm să jucăm așa și în continuare și de ce nu, să prindem un loc în Cupa UEFA, la anul. Timișoara ar merita-o din plin."

FILMUL MECIULUI

MIN. 7: corner executat de Mănăilă, reluare cu capul a lui Otiman reținută de Țurcaș. *MIN. 15: Contescu șutează de la 20m plasat, mingea intrând în poartă la câțiva centimetri de stâlpul din dreapta lui D. Chimiuc: 1-0.* MIN. 18: lovitură liberă Mănăilă de la 25m, Țurcaș respinge în corner. MIN. 27: pasă a lui Kovacs pentru Băban, șut al acestuia din drop peste poartă de la 14m. MIN. 29: centrare de pe stânga Stoicov, reluare cu capul Gușatu, respinsă in extremis de D. Chimiuc în corner. MIN. 47: șut din careu Gușatu, , prinde D. Chimiuc. MIN. 48: șut razant al lui Ivan pe lângă stâlpul din dreapta. MIN. 56: centrare Călin reluată de Băban de puțin pe lângă poartă. MIN. 68: șut Băban, D. Chimiuc respinge până la Gușatu care șutează din unghi iar portarul ceferist trimite în corner. MIN. 70: centrare Gușatu "pe lung", Contescu vine din linia a doua cu șut, D. Chimiuc respingând cu piciorul în corner MIN. 70: bară a lui Gușatu, mingea revine în teren și Băban trimite cu capul pe lângă poartă. *MIN. 72: centrare Velcea de pe dreapta reluată cu capul de Băban în poartă, din 6m, poziție centrală: 2-0.* MIN. 75: lovitură liberă Călin, de puțin peste poartă. MIN. 79: șut Băban la colțul scurt, peste poartă.

DUELUL CĂPITANILOR

Am urmărit cu atenție duelul celor doi căpitani de echipă, Adrian Stoicov și Dan Simcelescu, adversari direcți în acest meci. Iată ce ne spune graiul cifrelor.

- *Atingeri ale balonului:* Stoicov - 57; Simcelescu - 32
- *Pase bune:* Stoicov - 23; Simcelescu - 13
- *Pase greșite:* Stoicov - 13, Simcelescu - 6
- *Centrări reușite:* Stoicov - 13; Simcelescu - 4
- *Dueluri directe:* 9-2 în favoarea căpitanului lui Poli
- *Faulturi comise în duelurile directe:* Stoicov - 3; Simcelescu - 0.

2-0 ȘI PENTRU COMANDO

Surpriză și premieră la tribuna I. Opt steaguri visinii, o fanfară și câteva fumigene (albe și albastre) au semnalat apariția galeriei ceferiste! Un imens transparent (visiniu, evident) ne-a lămurit și asupra denumirii grupării fanilor echipei de la Gara Mare: AVANCIA FEROVIARĂ! Din păcate pentru ei, echipa favorită n-a fost la nivelul așteptărilor lor. După primul gol al polițiștilor au coborât patru steaguri, iar după al doilea erau... în bernă. Oricum, inițiativa ar trebui să dureze...

De partea cealaltă, COMANDO POLI, amplasați în clasica "curva sud", au apărut cu un nou set de fulare care au fost "dirijate" după modelul fanilor Sampdoriei. Totul garnisit cu cântece pe melodii de la Beatles la Pet Shop Boys. Până în final. Experiența alb-violeților și în

UN MARȘ AL GLORIEI PENTRU POLI

Unul dintre cei mai înfocați și consecvenți suporteri ai Politehnicii este celebrul cântăreț bănățean Laza Cnejevici. Bucuros pentru promovarea lui Poli a ținut să-și aducă și el aportul la sărbătoarea alb-violeților compunând un imn al promovării. Acest cântec a și fost prezentat în premieră de Nicolae Secoșan la emisiunile sportive ale Radioului Timișoara. Laza Knejevici a înregistrat de vreo zece ori cântecul pe o casetă pentru a fi difuzat la stația de amplificare a stadionului. Ca la Real Madrid. N-a fost însă nimeni la stație, să-l pună. Ne vine să spunem "păcat de atâta atașament".

Oricum, pentru poliști, iată cuvintele. Muzica... pe Radio Timișoara:

LA ORIZONT DIVIZIA NAȚIONALĂ

Capitala vestului
E din nou în sărbătaore
La tot pasu' se vorbește
Numa' despre promovare

Ai Ripensiei urmași
Sperăm să ne facă fală
Și le dorim viață lungă
În Divizia Națională.

Aș vrea s-auzim la anu'
De-a lungu', dar și de-a latu':
Că spaima portarilor sunt
Kovacs, Băban și Gușatu

Usurel și cu răbdare
Cât aș vrea de mult și tare
Să ne vină gosti ca Celtic,
Pe vremea lui Tata Mare.

Dar dorință ca aceasta
Nu-i deloc o treabă mică
Tot Banatu-i cu băieții
Și-alături de nea Costică!

LAZA CNEJEVICI
aprilie 1995

DE ZIUA PREȘEDINTELUI

Sărbătoare pe toată linia, sâmbătă, după meci, în vestiarele lui Poli. Se sărbătorea promovarea... "matematică", victoria de orgoliu în fața C.F.R.-ului și ziua de naștere a președintelui Viorel Boiț! În plus, tot la vestiare, Florin Macavei împărțea colegilor invitații... la nuntă! "Maca", în curând, îi va spune "da" frumoasei Adela Han! Unde mai pui și faptul că băieții au jucat și pentru nea Costică, care duminică avea onomastica?!

Ne raliem și noi: La mulți ani Viorel Boiț și Costică Rădulescu și un "casă de piatră" lui Florin Macavei!

CELELALTE REZULTATE

C.F.R. CLUJ - UNIREA A.I. 2-2: Iepure (45), Man (88) - Ulești (53), Preda (61). Eliminat: Ștef (Unirea A.I.) - min. 65.
METROM - GAZ METAN 3-1: Benea (28), Mircioiu (63), Gâta (81) - Jilăveanu (67)
F.C. IEELIF - CORVINUL 3-1: Florescu (62), Dina (82), Niculescu (88) - Gabor (74).
În min. 38 Goiceanu (F.C. IEELIF) a ratat un penalty.
ARMĂTURA - A.S.A. 0-3: Lup (8), Stanciu (13), Moldovan (26).
F.C. BIHOR - I.C.I.M. 2-2: Ușvat (48), Farcău (87) - Pană (16 și 26).

STADIONUL MUT

Neașteptat de puțină lume sâmbătă la derby-ul local. E adevărat că meciul n-avea nici o miză de... clasament și că vremea a fost cam câinoasă. Totuși, conducerea alb-violeților nu va reuși să atragă mai mulți spectatori dacă nu începe să-i bage în seamă. De ultima apariție a programului de meci am și uitat. Totuși, pentru o minimă și decentă informare a spectatorilor ar fi civilizat ca măcar stația de amplificare să funcționeze. Sâmbătă a fost... mută. Culmea e că joi, la conferința de presă, Viorel Boiț aduna documentație pentru crainicul

NAYIM AR FI MURIT DE INVIDIE

FILMUL MECIULUI

MIN. 2: lovitura liberă de la 20 m executată de Ceacusta este parată ușor de Fekete. MIN. 4: accidentare gravă a lui Marcu după o minge "rătăcită" pe la punctul de la 11 m. MIN. 14: un corner "covrig" executat de Stancu este respins cu dificultate de Fekete. MIN. 17: Iese "schema" la o lovitură liberă, dar Veche din 6 m șutează pe lângă. MIN. 25: Bălean MIN. 34: Șutul lui Beloia pe centrul porții este prins de Anton. MIN. 41: lovitura liberă executată de Kapornyai de la 18 m trece de puțin pe lângă vinclu. MIN. 45: *BĂLEAN reia cu latul, din careu, de la aproximativ 10 m, în colțul din stânga portarului petrosenean: 1-0.* MIN. 52: *VECHE trece cu mingea de centrul terenului, îl vede ieșit pe Anton din poartă și de la 45 m lateral trimite un lob "de senzație", peste portar, în plasă. Gol ca-n Cupa Cupelor! 2-0.* MIN. 59: Laczko șutează de la 25 m pe centrul porții. MIN. 64: Chiș îl imită dar ținta este o-colită. Min. 66: Veche încearcă să repete "isprava" de la 35 m, dar mingea trece mult peste poartă. MIN. 75: Brici deposedează un Cioabă aflat foarte aproape de gol. MIN. 77: Bălean nu ajunge la o minge pusă cu capul de Beloia. MIN. 78: Decuseară blocat curajos de Anton la numai 8 m de poartă. MIN. 80: Chiș șutează pe centrul porții.

GLORIA REȘIȚA - JIUL PETROȘANI 2-0 (1-0)

Stadion Gloria, teren înmuiat de apă, timp înnorat, spectatori 200.
Arbitri: Gh. Moise (Buc.) - Fl. Donoșă (Vaslui), M. Munteanu (Buc.).
Observator: Dan Băjenescu (Timișoara).
Cartonașe galbene: Dincă, Dacica, Bălean, Doroș, Mititel.
GLORIA: C. Fekete (cpt.) - Kapornyai - Tuluc, BRICI, VECHE - Decuseară, Dincă (LACZKO 56), Chiș, DACICA - Marcu (4 BĂLEAN), Beloia.
Antrenor: V. Roșca. Pe bancă: Dinculeasa, Mitar, Ciornei.
JIUL: Fl. Anton - Cioabă (cpt.) - Doroș, Mititel, CĂLUGĂRIȚA - Movilă, Huza (55 C. Lazăr), Ceacusta, TUDORACHE - Mangalagiu, Stancu.
Antrenor: E. Vlăduț. Pe bancă: A. Ilie, Știrbulescu, M. Militaru.
Jucătorul meciului: VECHE.

● De foarte multă vreme nu i-am mai văzut pe jucătorii Gloriei atât de înversunați și ambițioși pentru obținerea victoriei. ● Era și cazul, fiindcă, la un nou eșec, perspectivele erau sumbre... ● De aici a rezultat și accidentarea gravă a lui Marcu, care din start a dorit golul, dar s-a "ales" cu o ruptură musculară și un pat de spital. ● Oaspeții au acuzat absențele lui M. Popa, Cristescu, Ghițan, Dodu (accidentați sau cu cartonașe), în timp ce Stoica și Stăncic au întărit echipa lui Carol Gal, Parângul Lonea, în tentativa de promovare în B. ● Golul desprinderii a fost senzațional, se pare că "Telescoala fotbalului" este mai eficientă decât "poveștele" antrenorilor. ● Gloria reușește o victorie meritată, frecvența șuturilor spre poartă fiind satisfăcătoare, cu toate că din minutul 4 a jucat practic fără nici un atacant de meserie. ● Să sperăm că din acest moment curba evoluției va păstra o linie ascendentă, făcând să fie uitat eșecul cu Phoenix-ul, iar spectatorii să revină în tribune atrași de caracteristica jocului celor din Govândari - ambiție și dăruire.

PETRU FUCHS

Decuseară nu marchează... de dimineață!

JUCĂTORUL MECIULUI

"Mă bucur că am marcat un gol asemănător celui reușit de Nayim în finala Cupei Cupelor. L-am văzut pe Anton ieșit de mai multe ori în afara porții și mi-am încercat șansa... Am șutat "șiret" cu... șiretul! Sperăm că victoria de astăzi a reușit să facă uitate "relele" de până acum. De azi înainte veți avea de scris numai de bine și de frumos despre echipa noastră!"

ION VECHE

DUPĂ RĂZBOI

VICTOR ROȘCA (antrenor Gloria):

"Îmi pare bine că am demonstrat că atunci când vrem să câștigăm știm și... putem. Mai dăinuie visul urât cu Phoenix-ul și sperăm că și cu victoria de astăzi să-l facem uitat cât mai repede. Atmosfera din sânul echipei a rămas încărcată, dar s-a realizat aceea ambiție și înversunare de care era nevoie. Vreau să felicit adversarul, care a jucat deschis, contribuind la spectacolul fotbalistic, pigmentat de golul lui Veche, care consider eu că a satisfăcut pe cei prezenți. Nu pot face remarcări, întreaga echipă a jucat bine."

MIRCEA POPA (antrenor secund Jiul):

"Gazdele și-au adjudecat meritat victoria, cu toate că au jucat puțin cam dur. Dar una peste alta, rezultatul este meritat, obținut de cei care și-au dorit mult mai mult punctele puse în joc. Aflați pe un loc călduț al clasamentului, fără vreun obiectiv arzător, noi luptăm practic pentru puncte și pentru o clasare cât mai în frunte. Evidențiaz pe portarul Anton, care și el a suferit o rană la picior din min. 4. Practic nu aveam cu cine să-l înlocuim, bine că reșitenii nu au știut acest lucru. Anul acesta am avut complexe cu echipele reșitene, sperăm ca în campionatul următor să fie invers!"

MINICRONICA SUBIECTIVA

PHOENIX BAIA MARE - CSM REȘIȚA 0-1 (0-0)

Mircea Chivu, antrenor principal C.S.M.R.: *"Bine că am câștigat. Obținem puncte mai ușor în deplasare decât acasă. Din punct de vedere al jocului, miza și-a pus amprenta pe evoluția echipelor și a voinței jucătorilor. M-am așteptat să ne "călărească", însă au fost mult mai puțin îndrăzneți decât m-am așteptat, mai ales după victoria din etapa trecută de la Gloria. Puteam lua conducerea încă din primele 10 minute, dar am ratat trei ocazii de "unu la unu" singuri cu portarul, atacanții noștri tratând cu o oarecare frică aceste situații. Apoi jocul a intrat în normal, apărând ocazii la ambele porți. Ei au avut două situații favorabile de a marca, noi vreo 4-5. Golul (min.70) l-am înscris dintr-o fază care nu anunța nimic, pe un moment de inspirație al lui Vasiu, care a șutat din întoarcere, printr-o pădure de picioare, portarul având o reacție întârziată. Deși mă așteptam la un joc mai "tare" al gazdelor, datorită arbitrilor, observatorului Francisc Kolosi și a echipei F.C. Maramureș, aflată in corpore în tribună, meciul nu a depășit limitele sportivității. Am folosit formația: Bosca-Cepoi, Lupu, Ianu, Panescu-Stroia, Ciucur, Marinescu, Doană-Szijj (90, Cojocaru), Vasiu (85, Căprariu). S-au remarcat componenții liniei defensive, Lupu, Doană și Ciucur".*

PRIVIND ÎNAPOI ȘI... ÎN PERSPECTIVĂ

C.S.M. REȘIȚA - ARMĂTURA ZALĂU

1982 - 83	8-0	- liga a II-a
1983 - 84	2-0	- liga a II-a
1984 - 85	1-1	- liga a II-a
1985 - 86	4-2	- liga a II-a
1986 - 87	2-0	- liga a II-a
1987 - 88	1-0	- liga a II-a
1988 - 89	6-0	- liga a II-a
1989 - 90	0-0	- liga a II-a
1990 - 91	3-1	- liga a II-a
1993 - 94	3-0	- liga a II-a

UNIREA ALBA IULIA - GLORIA REȘIȚA

1984 - 85	3-0	- liga a II-a
1988 - 89	3-1	- liga a II-a
1990 - 91	2-0	- liga a II-a
1991 - 92	4-1	- liga a II-a
1992 - 93	3-1	- liga a II-a
1993 - 94	5-1	- liga a II-a

C.F.R. TIMIȘOARA - F.C. IEELIF CRAIOVA

1991 - 92	1-0	- liga a II-a
1992 - 93	2-1	- liga a II-a
1993 - 94	1-2	- liga a II-a

TRACTORUL BRAȘOV - POLI TIMIȘOARA

nu s-au întâlnit în ultimi 20 de ani

"BURSA" DIN GOVÂNDARI

Autobuzul echipei Jiul Petroșani, sosit la stadionul din Govândari, a trebuit să străbată culoarul bișnițarilor din apropierea pieței. Văzând "casele de schimb volante", agitând banii în mână, un jucător de la Jiul a exclamat: ***"Băieți, s-au vândut toate biletele la meci, nu vedeți câți sunt la un bilet în plus?!"*** Apropo, s-au vândut 48 de bilete, cu unul în plus față de meciul cu Phoenix...

GHINIONUL LUI MARCU FLORESCU

În minutul 4 al partidei, Marcu Florescu a suferit un grav accident (ruptură musculară cu plagă deschisă) în contactul cu portarul oaspeților Anton. Căzut la pământ, atacantul reșitean și-a dus instinctiv mâna la rană, dar în clipa când și-a atins... osul(!!) a leșinat. Dus imediat la spital, a fost cusut și pus în atele de doctorul Milos, care a afirmat că rotula e neatinsă. Vizitându-l după meci la spital, Marcu ne-a declarat că trebuia să fie urmărit de un impresar german! Acesta apăruse la stadion în ... minutul 8, însoțit de fostul fotbalist reșitean și timișorean, Grozăvescu!

CLASAMENT A II

	TOTAL						ACASĂ					AFARĂ					ADE-VĂR
POLI	30	22	5	3	73-18	71	15	15	0	0	58-4	15	7	5	3	15-14	+26
CORVINUL	30	18	4	8	68-32	58	15	14	0	1	49-7	15	4	4	7	19-25	+13
TRACTORUL	30	14	9	7	42-28	51	15	11	4	0	28-5	15	3	5	7	14-23	+6
CFR TMȘ.	30	15	6	9	44-33	51	15	12	3	0	35-9	15	3	3	9	9-24	+6
ASA	30	12	8	10	45-35	44	15	11	4	0	37-11	15	1	4	10	8-24	-1
JIUL PETR.	30	14	2	14	53-48	44	15	11	1	3	40-12	15	3	1	11	13-36	-1
METROM	30	14	2	14	34-35	44	15	13	1	1	25-4	15	1	1	13	9-31	-1
GAZ METAN	30	13	4	13	40-33	43	15	12	1	2	31-5	15	1	3	11	9-28	-2
GLORIA	30	13	4	13	37-39	43	15	12	2	1	25-8	15	1	2	12	12-31	-2
CSM REȘ.	30	11	9	10	25-31	42	15	8	6	1	20-5	15	3	3	9	5-26	-3
UNIREA A.I.	30	12	5	13	36-32	41	15	11	2	2	29-10	15	1	3	11	7-22	-4
UNIREA DEJ	30	12	5	13	41-41	41	15	11	2	2	31-15	15	1	3	11	10-26	-4
IEELIF	30	12	5	13	41-47	41	15	11	3	1	37-12	15	1	2	12	4-35	-4
ICIM	30	12	4	14	31-32	40	15	10	2	3	21-8	15	2	2	11	10-24	-5
FC BIHOR	30	11	5	14	41-44	38	15	10	2	3	31-12	15	1	3	11	10-32	-7
CFR CLUJ	30	8	7	15	39-58	31	15	8	4	3	24-14	15	0	3	12	15-44	-14
PHOENIX	30	7	7	16	17-51	28	15	5	6	4	13-10	15	2	1	12	4-41	-17
ARMĂTURA	30	2	5	23	17-87	11	15	2	5	8	13-26	15	0	0	15	4-61	-34

ETAPA VIITOARE

Sâmbătă, 27 mai: Phoenix-Jiul Petroșani; I.C.I.M.- Unirea -Dej; C.F.R.Timișoara-F.C.IEELIF; Tractorul-Poli; Corvinul-Metrom; Gaz Metan-C.F.R.Cluj; Unirea A.I.-Gloria; A.S.A.-F.C.Bihor; C.S.M.Reșița-Armătura Zalău.

REZULTATE A1

Steaua Mizil - Rocar Buc. 1-2; Constant Galați - F.C. Bucovina 2-0, F.C Vâlcea - Poiana Câmpina 2-0; Dacia Pitești - Gloria Buzău 2-2; Cetatea Tg. Neamț - Selena Bacău 3-2; Faur Buc. - Portul C-ța 2-1; Metalul Plopeni - Dacia Brăila 2-1; Flacăra Moreni - Polit. Iași 2-1, Callatis Mangalia - Acord Focșani 2-2.

În clasament: 1. *Selena Bacău 67p.* (65-22); 2. *Dacia Brăila 54p.* (64-23); 3. *Polit. Iași 52p.* (54-28)... 16. *Flacăra Moreni 35p.* (34-43); 17. *F.C. Vâlcea 34p.* (31-43); 18. *Callatis Mangalia 18p.* (34-93).

ECHIPA BANATULUI

etapa a XIII-a

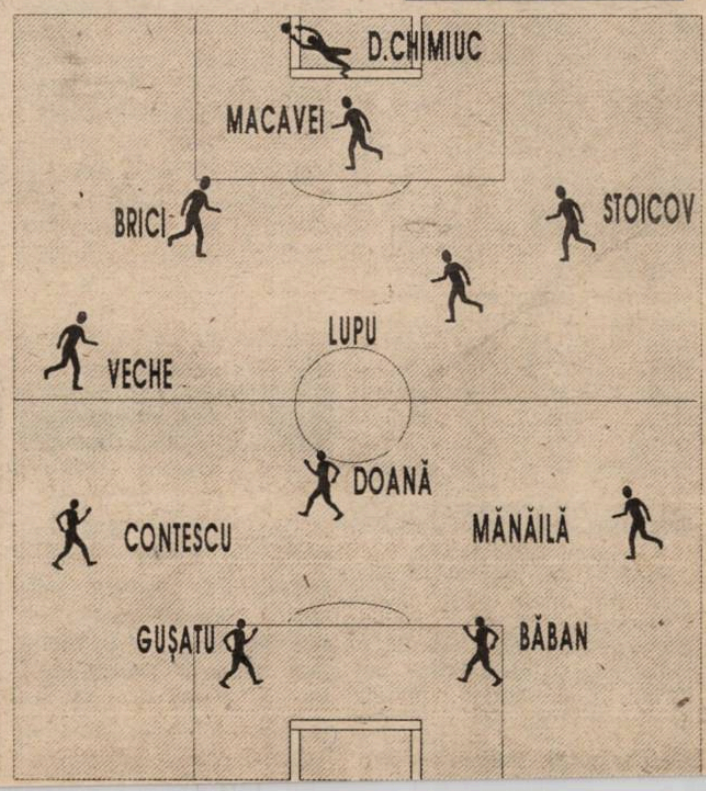

B4 CPL-ul a jucat pentru Arad

CPL ARAD - STICLA TURDA 5-2 (1-0)

Stadion C.P.L., timp răcoros, teren bun, spectatori 200.
Arbitri: M. Vijloi - S. Lungu, I. Băraga (toți trei din Craiova).
Cartonașe galbene: Balint, Căpușan, Hunyadi.
C.P.L.: Mârna (85 Rașca) - Molnar (cpt.) - M. Petcuț, A. Vizitu, I. PETCUȚ - BĂRBOSU, IANOȘ, C.Vizitu, Juncu (71 Botis) - BALINT (79 Moraru), Brandais.
Antrenor: G. Birău. Pe bancă: Mercea, Condrea.
STICLA TURDA: Munteanu - LUDUȘAN (cpt.) - Bungărdean (73 Ciorpic), Căpușan, Gore - Pașca, Bean, Hunyadi, Podar - V. RUS, Rațiu.
Antrenor: Ghe. Mâlnă. Pe bancă: Vodă, Moldovan.
Au marcat: BALINT (37), după ce a interceptat o pasă neglijentă a lui Hunyadi; IANOȘ (66), șut în stânga lui Munteanu, după o pătrundere solitară; BRANDAIS (74), cu capul, la o centrare a lui Bărbosu; LUDUȘAN (82) din penalty, acordat în urma unui fault în careu a lui Bărbosu asupra lui Bean; I. PETCUȚ (84) din lovitură de la 11 m, acordată la un presupus fault în careu a lui Ludușan asupra lui Botiș; GORE (87), aflat în ofsaid, cu capul, la o centrare a lui Rațiu; BOTIȘ (88) - șut sub bara transversală la o minge pasată de I. Petcuț.
Jucătorul meciului: ----

GAVRILĂ BIRĂU (C.P.L. Arad): *"Ne-am făcut datoria față de Arad și am jucat la victorie, așa ca să nu se mai spună nimic."*

GHE. MÂLNĂ (Sticla Turda): *"Am întâlnit o echipă ambițioasă, care și-a apărat corect șansele. Noi n-am reușit mai nimic. Absențele lui Farcaș și Vișan s-au făcut resimțite. Nu descurajăm și jucăm până la capăt."*

OVIDIU PĂCURARIU

B3 Au existat adversari la Bocșa?

METALUL BOCȘA - DRĂGĂNEȘTI OLT 11-1 (4-0)

Stadion "Metalul", timp înorat, spectatori cca 300
Arbitri: M. Bondar - M. Toderici, D. Herzec.
Cartonașe galbene: Iavorski, Șerban
BOCȘA: Perian (60, Dolamă) - Costescu - Videscu, Iavorski, Ciocoi - Marișescu, Trifon (46, Talpeș), Boltașiu, Sabaiduc - Torma (40, Caimac), Tigla (cpt.).
Antrenor: F. Portic. Pe bancă: Sbenghea, Manea.
DRĂGĂNEȘTI: Bința - Tinu - Șerban, Păun, Pătrulă (cpt.) (73, Sorin) - Dan Aurel, Dogaru, Strimbescu, Dincă - Duță, Ilie Gheorghe.
Antrenor: C. Pătrulă. Pe bancă: Lulache, Ianoș.
Au marcat: COSTESCU (min. 3), cu capul, după o lovitură liberă; TIGLA (min. 6), din careu, la o pasă a lui Marișescu; TRIFON (min. 32), din penalty, acordat la un hent al lui Dincă; MARIȘESCU (min. 36), cu un șut din careul mic la o centrare a lui Tigla; COSTESCU (min. 49), cu capul la o centrare a lui Marișescu; SABAIDUC (min. 52), cu capul la un corner executat de Ciocoi; SABAIDUC (min. 67), cu un șut de la 35 m; PĂUN - autogol (min. 77), deviind șutul lui Videscu; CIOCOI (min. 78), cu un șut din careu; TALPEȘ (min. 80), tot cu capul la o centrare a lui Marinescu; DUȚĂ (min. 84), șut la vinclu de la 16 m; SABAIDUC (min. 88), tot cu capul după un corner.
Jucătorul meciului: -

După cum arată și scorul, meciul a fost dominat de la început până la sfârșit de gazde, care au făcut un meci excelent. ● Scorul putea fi (incredibil!) și mai mare dar s-a ratat în special prin Tigla și Torma. ● Primul șut al oaspeților a fost în minutul 65, ceea ce spune mult despre valoarea lor. ● În concluzie, meci de antrenament pentru bocșeni, cărora le-a ieșit aproape tot ce-au încercat.

F. PORTIC (antrenor Bocșa): *"La asemenea scor comentariile sunt de prisos. Le-am spus băieților înainte de meci să nu-și subestimeze adversarul și au ținut cont de asta."*

C. PATRULĂ (antrenor Drăgănești): *"Am avut un junior în poartă și asta s-a văzut".*

FLORIN NEMEȘ

MINICRONICA SUBIECTIVA

CHIAR ȘI ÎN IO OAMENI — VESTPETROM - OLIMPIA SALONTA 3-0

MARIUS DRĂGUCEANU: *"Ne-am așteptat să fie un joc greu și m-am gândit cu seriozitate că trebuie să fim preocupați numai de joc și să nu răspundem cu aceeași monedă cu care am fost tratați noi la Salonta. Rezultatul este just, chiar dacă am jucat, din min. 40, în zece oameni, Văleanu fiind eliminat. Au marcat: Cr. Sandu, Rivis, Burtea.*

Am utilizat echipa: *Pătruț - Văleanu - Sucigan, Rădoi, Dudaș - I. Arman, Corșenti (Alb), Rivis, Zăharia (Gogea) - Burtea, Cr. Sandu."*

O.P.

EXPLICAȚIA UNUI FORFAIT

În etapa intermediară de miercuri 17.05.'95 a diviziei B seria a IV-a urma să se dispute la Arad partida F.C. Arad - A.S. Parașeni-Vulcan, care până în cele din urmă nu s-a disputat. De ce?

În partida din tur, disputată la Parașeni, jucătorii arădeni au fost loviți cu brutalitate nu o dată de gazde. În urma raportului întocmit de arbitrul întâlnirii, echipa gazdă a fost penalizată cu patru puncte. De această dată ei s-au așteptat la o vendetă din partea arădenilor.

Echipa oaspete s-a prezentat la teren cu zece minute înainte de începerea partidei, jucătorii fiind complet echipați încă din autocar. În momentul în care se îndreptau către vestiare, doi dintre jucătorii oaspeți au fost loviți de o persoană care până în cele din urmă nu a fost identificată (fiind un meci dintr-o etapă intermediară, agenții noștri au lipsit). Oaspeții, deși au completat foaia de arbitraj, fără să o semneze, au refuzat să se prezinte pe teren. Observatorul partidei, dr. Simion Surdan, a intrat în vestiarul oaspeților și în dubla calitate de medic și observator a vrut să-l vadă pe jucătorul lovit. În acel moment unul dintre oficialii oaspeților, într-o manieră grosolană l-a invitat pe dl. Surdan să părăsească vestiarul. Oaspeții s-au îmbarcat în autocar și au părăsit Aradul nu înainte de a trece pe la Spitalul Județean Arad.

O.P.

În loc de minicronică subiectivă

F.C. Arad urma să se deplaseze la Lonea pentru a disputa partida de campionat cu Parângul Lonea. Totuși arădenii nu au făcut deplasarea, motivând că nu au suficienți bani, trimițând în acest sens un fax, sâmbătă după masă F.R.F.-ului. Nu putem să nu dăm crezare acestui fapt, dar am adăuga noi și frica păzește pepenii, mai ales că Lonea se află la o distanță de numai 10 km de... Parașeni.

O.P.

B3 Victorie greu obținută

UM TIMIȘOARA - VEGA DEVA 2-0 (1-0)

Stadion U.M.T., timp friguros, spectatori cca. 400.
Arbitri: M. Florentin - V. Solaru, O. Goga (Brașov).
Cartonașe galbene: Bochiș, Răcelescu, Petrov, Rădoș, Berindei.
U.M.T.: Urai - ANDREAȘ - RĂCELESCU, Utvineanțu, Kocsisan - Radu (57, Petrov), Simedru (72, O. Popescu), E. Marian - VASCO, Bochiș, MICLEA (cpt.).
Antrenor: O. Popescu. Pe bancă: Popovici, Dima, Tătar.
VEGA: RAHOVEANU - LUCA - RĂDUCĂNESCU, Davidoiu, Berindei - POPA, Dan Gabriel, CIOBANU (80, Cristoiu), RĂDOS (cpt.) (min. 46, Oachiș), Szemely.
Antrenor: I. Stanca. Pe bancă: Ciubotariu. Fartușnic, Stan.
Au marcat: ANDREAȘ (min. 35), din penalty, la un fault asupra lui VASCO; MICLEA (min. 80), cu capul, după ce mingea centrată de Petrov a fost reluată de Bochiș în bară.

În minutul 7, un hent în careul oaspeților a fost trecut cu vederea de central, care în rest a arbitrat bine. ● De la U.M.T. au lipsit Deac și Banu, aceasta simțindu-se în economia meciului. În primele 30 de minute jocul a fost variat însă ratările lui Bochiș în special, au privat localnicii de un scor mai mare. ● Contraatacurile oaspeților au fost periculoase, iar Rădos în min. 25, din lovitură liberă, a trimis mingea în bara transversală, căzând apoi pe linia porții de unde a fost respinsă de Andreas. ● După pauză jocul a fost minute în șir controlat de oaspeți, în final metalurgiștii dominând datorită calmului antrenorului O. Popescu, intrat în joc.

O. POPESCU (antrenor UMT): *"De acest joc mi-a fost frică, a fost greu și de aceea victoria este extrem de prețioasă."*

I. STANA (antrenor Vega): *"Am jucat cu cinci juniori având doi jucători accidentați și alți doi cu cartonașe galbene. Mi-a plăcut jocul. Cred că și timișorenilor. Gazdele au jucat mai bine iar arbitrajul a fost bun."*

ȘTEFAN MARTON

Nu-i vestiaru' seif de bancă...

RADU GEORGE CERE EXPLICAȚII

Datorită frigului de afară, agentul nostru a renunțat miercurea trecută la o baie în Mureș și a trecut pe la clubul U.T.A. Și bine a făcut. Pentru că a depistat un memoriu, adresat de fostul căpitan, Radu George, conducerii alb-roșilor prin care solicită să i se explice motivele pentru care a fost îndepărtat de la echipă. Deasemenea a cerut permisiunea să se antreneze la un alt club.

ANALIZELE AU FOST BENEFICE

După înfrângerile formațiilor C.S.M. Reșița (0-1 cu ICIM) și Gloria (1-2 cu Phoenix) pe teren propriu, la ambele cluburi s-au ținut serioase ședințe de analiză. În Govândari, totul s-a rezumat la o "mustruială" administrată de directorul Octavian Mândru conducătorilor, antrenorilor și jucătorilor. La C.S.M.R. problemele au fost ceva mai grave. Analiza a durat 4 ore, președintele Simion contestând legalitatea consiliului de administrație. Oricum, trebuie salutată transparența celor din Valea Domanului față de presă, care s-au împărțit în două tabere. Consiliul de administrație simpatizând "Timpul", iar executivul clubului "Renașterea bănățeană" și "Fotbal Vest". Până la urmă rezultatele înregistrate de cele două team-uri, sâmbătă, ne-au convins că analizele au fost benefice. Și încă ceva. Din vară se pare că vor reveni la C.S.M.R. Pușcaș, Popa, Cristi Alexandru și Gligorovici. Deasemenea, se pare că vor sosi și banii restanță pe Pușcaș și poate o parte din suma unui eventual transfer al lui Panduru!

FRAȚII CIUREA ÎN CENTRUL ATENȚIEI

În timp ce organizatorul de competiții al Gloriei, Ștefan Ciurea, completa foaia de arbitraj, o voce din vestiar a pomenit de fratele susnumitului, micuțul atacant al diviziionarei naționale F.C. Farul, Ion Ciurea, care a marcat două goluri spectaculoase cu "U" Cluj, ambele cu capul, deși nu are decât 1,60 m! O altă voce a ținut să adauge, referitor la actualul constănțean, că *"sare bine în sus"*. N-a întârziat însă nici replica, înregistrată de un agent de-al nostru, care a asistat bineînțeles, la discuție: *"Ca și fratele său de aici, când îl calcă cineva pe coadă!"*

PROBLEME LA BAIA MARE

Organizatorii meciului F.C. Maramureș - U.T.A. n-au fost prea amabili cu redactorii televiziunii din Arad. Astfel, acestora nu li s-a permis accesul la tribuna presei (or fi fost rezervate locurile, ca pe vremea prim - secretarilor). Cât despre filmarea jocului, nici nu încăpea discuție!

MAI BINE ÎN DEPLASARE DECÂT ACASĂ

C.S.M. Reșița a adus 8 puncte din deplasare, în acest retur! Dar ce folos, dacă a pierdut 7 pe teren propriu! Poate că dacă ar fi jucat numai "afară" reșițenii erau acum în zona promovării. Măcar pe terenul din Govândari, omologat pentru divizia A. Sâmbătă vine Zalăul, echipă ce a mai creat probleme lui Petrescu & Co, cu mulți ani în urmă, când profesorul Nicu Benga era președintele secției de fotbal. Atunci, oaspeții au plecat din Valea Domanului cu autocarul avariat de suporterii reșițeni! Sperăm să nu se repete istoria.

BURLAN S-A ÎNTORS ACASĂ

Întrucât cei de la Minaur Zlatna n-au achitat cele 10 milioane de lei clubului F.C. Arad, pentru transferul lui Burlan, jucătorul în cauză s-a întors acasă.

AGENTURA

ETAPA A 32-A — SERIA B3

miercuri, 17 mai: Mineral Rovinari - Curtea de Argeș 1-0; Arsenal Reșița - Unirea Alexandria 1-1; Vulturii Lugoj - Constructorul Craiova 4-1; Petrolul Videle - Minerul Mătăsari 0-0; Minerul Anina - U.M.T. 2-1; Vega Deva - Metalul Bocșa 5-0; Drăgănești Olt - Petrolul Ticleni 0-0; F.C. Drobeta - ARO Câmpulung 0-2; Petrolul Stoina - Minerul Motru 1-0; Minerul Berbești - Metalurgistul Sadu 2-0.

CLASAMENT B3

CÎMPULUNG	33	22	3	8	68-23 69
MOTRU	33	22	2	9	81-36 68
FC DROB.	33	18	3	12	56-45 57
STOINA	33	18	1	14	54-43 55
ALEXANDR.	33	15	5	13	42-49 50
TICLENI	33	16	2	15	47-55 50
DEVA	33	15	4	14	63-43 49
BOCȘA	33	15	4	14	54-58 49
MĂTĂSARI	32	15	3	14	47-34 48
C. DE ARG.	33	15	3	15	56-51 48
UMT	33	15	3	15	51-52 48
CRAIOVA	33	15	2	16	56-47 47
LUGOJ	33	14	5	14	47-42 47
ROVINARI	32	14	5	13	33-36 47
SADU	33	15	1	17	42-40 46
VIDELE	33	15	1	17	39-53 46
ANINA	33	14	3	16	45-47 45
BERBEȘTI	33	14	2	17	50-61 44
ARSENAL	33	7	5	21	33-70 26
DRĂGĂNEȘTI	33	3	7	23	26-105 16

ETAPA VIITOARE B3

(duminică, 28 mai)

Arsenal-Curtea de Argeș; Vulturii-Rovinari; Videle-Unirea Alexandria; Minerul Anina-Constr. Craiova; Vega Deva-Mătăsari; Drăgănești Olt-U.M.T.; F.C.Drobeta - Metalul Bocșa; Stoina-Ticleni; Minerul Berbești - ARO Câmpulung; Metalurgistul - Minerul Motru.

ET. 33: CELELALTE REZULTATE B3

Mineral Rovinari - Arsenal Reșița 2-0; Unirea Alexandria - Vulturii Lugoj 4-2; Constructorul Craiova - Petrolul Videle 3-1; Minerul Mătăsari - Minerul Anina 2-0; Petrolul Ticleni - F.C. Drobeta Tr. Severin 2-0; ARO Cîmpulung - Petrolul Stoina 1-0; Minerul Motru - Minerul Berbești 5-2; Electronistul Curtea de Argeș - Metalurgistul Sadu 2-0.

ET. 33: CELELALTE REZULTATE B4

Avîntul Reghin - Minerul Uricani 1-3; Metalurgistul Cugir - Motorul Arad 2-0; Laminorul Zalău - Minerul Lupeni 2-0; Olimpia Satu Mare - Oașul Negrești 3-0; A.S. Parașeni - A.S. Sighet 2-1; Minerul Sărmășag - Minaur Zlatna 0-4; Minerul Cavnic - Chimica Tîrnăveni 1-0.

ETAPA A 32-A — SERIA B4

miercuri, 17 mai: Avântul Reghin - Minerul Cavnic 0-1; Minerul Uricani - Metalurgistul Cugir 3-1; Motorul Arad - Laminorul Zalău 2-0; Minerul Lupeni - C.P.L. Arad 2-0; Sticla Turda - Olimpia Satu Mare 4-1; Oașul Negrești - Parângul Lonea 1-0; A.S. Sighet - Vestpetrom Pecica 3-0; Olimpia Salonta - Minerul Sărmășag 1-0; Minaur Zlatna - Chimica Târnăveni 4-1; Meciul F.C. Arad - Parașeni nu s-a disputat.

CLASAMENT B4

ZLATNA	33	25	2	6	90-24 77
OLIMPIA S.M.	33	20	2	11	82-46 62
SIGHET	33	19	4	10	58-27 61
LONEA	33	18	4	11	77-42 58
TÂRNĂVENI	33	17	4	12	62-46 55
CUGIR	33	18	0	15	53-42 54
ZALĂU	33	17	1	15	50-45 52
URICANI	32	16	1	15	61-61 49
LUPENI	33	16	1	16	57-61 49
MOTORUL	33	15	3	15	55-46 48
PAROȘENI*	31	17	1	13	48-48 48
SALONTA	32	15	3	14	37-42 48
VESTPETROM	33	13	4	16	48-67 43
TURDA	33	12	4	17	57-65 40
FC ARAD	32	12	3	17	46-63 39
NEGREȘTI	32	12	3	17	38-74 39
CAVNIC	33	11	5	17	32-45 38
SĂRMĂȘAG*	33	13	2	18	35-63 37
CPL ARAD	33	9	3	21	42-60 30
REGHIN	33	6	2	25	26-87 20

*) Echipe penalizate cu 4 puncte

ETAPA VIITOARE B4

(duminică, 28 mai)

Minerul Uricani-Minerul Cavnic; Motorul-Avântul Reghin; Minerul Lupeni-Cugir; Sticla Turda-Laminorul Zalău; Negrești Oas-C.P.L.Arad; F.C. Arad-Olimpia S.M.; Sighet-Parângul Lonea; Olimpia Salonta-A.S.Parașeni; Minaur Zlatna-Vestpetrom; Chimica Târnăveni-Minerul Sărmășag

VIAȚA NEVĂZUTĂ A FOTBALIȘTILOR

1. Ce studii ai?
M.B.: Liceul mecanic și o școală profesională, tot cu profil mecanic.

2. Care a fost cel mai memorabil meci pe care l-ai jucat? Dar văzut?
M.B.: Cel mai memorabil meci jucat a fost cel de pomină, cu Steaua în Cupa României. Iar văzut: România - Argentina, de la ultimul World Cup.

3. Care a fost cel mai memorabil gol pe care l-ai marcat? Dar cel mai frumos văzut de tine?
M.B.: Golul înscris în meciul Rapid - Poli, la București (scor 2-2). După un slalom de la 35 de metri, printre apărătorii adverși, am șutat de la 20 de metri sub bară. În ceea ce privește golurile văzute, unul foarte frumos a fost cel marcat de Gianluca Vialli, miercurea trecută, în finala Cupei UEFA, cu Parma.

4. Care a fost jucătorul pe care l-ai admirat în copilărie?
M.B.: Dudu Georgescu.

5. Care este idolul tău în prezent?
M.B.: Dejan Savicevici.

6. Ai avut accidentări în carieră? Ce fel și cât de grave?
M.B.: Din fericire, până în prezent n-am suferit nici o accidentare.

Care este băutura pe care n-o agreezi?
M.B.: Vinul roșu cu cola. Mă feresc de toate băuturile alcoolice.

12. Care este hobby-ul tău?
M.B.: Spectacolele și muzica populară.

- s-a născut la 16 octombrie 1968, la Jimbolia
- a colecționat 53 de prezențe în DN, înscriind 17 goluri
- numărul la bocanci - 42

7. Ce sfaturi le dai tinerilor, în general?
M.B.: În primul rând, să aibă o mentalitate sănătoasă, indiferent de domeniul lor de activitate.

8. Care sunt ambițiile tale personale?
M.B.: Ca fotbalist, îmi doresc să ajung cât mai sus. În rest, voi vedea ce voi face după ce îmi voi încheia cariera.

9. Spune-ne ceva despre familia ta.
M.B.: Nu prea am ce să vă spun pentru că sunt necăsătorit.

10. Care este mâncarea ta preferată? De ce mâncare te ferești?
M.B.: Șnițelul parizian. Mă feresc de carnea de oaie.

11. Care este băutura preferată?

13. Care este muzica preferată? Dar interpretul?
M.B.: Bineînțeles, cea populară. Interpretul preferat este George Adam.

14. Care gen de muzică n-o agreezi?
M.B.: Muzica simfonică.

15. Care este cel mai bun film văzut? Actorul și actrița preferată.
M.B.: Sport sângeros cu Jean Claude van Damme, care este și actorul meu preferat. Actrița pe care o admir este Brigitte Nielsen.

16. Care este emisiunea tv preferată?
M.B.: Toate emisiunile canalului Eurosport.

17. Îți plac animalele? Ai vreunul? Cum îi cheamă?
M.B.: Da. Am un câine ciobănesc german. Îl cheamă Rio.

18. Ce mașină ai?
M.B.: Am un Mercedes 300 și un Porsche 944

19. Ți-e frică de ceva?
M.B.: Nu.

20. After-shave-ul preferat, colonia sau deodorantul pe care le folosești?
M.B.: Boss.

21. Care este ziarul pe care-l citești regulat?
M.B.: Toate ziarele de sport.

22. Ce-ai fi făcut dacă n-ai fi jucat fotbal?
M.B.: Aș fi făcut facultatea de Educație Fizică și aș fi îmbrățișat meseria de profesor de educație fizică.

23. Cine te-a influențat cel mai mult în alegerea carierei de fotbalist?
M.B.: Profesorul Vladimir Todorov, din Jimbolia, pe vremea când aveam 9 ani și am jucat la echipa de pitici din orașul meu natal.

24. Unde ai jucat înainte de a evolua la Poli și ce antrenori ai avut?
M.B.: Am jucat la C.S.S. Jimbolia, Progresul Timișoara, Ceramica Jimbolia și Darmstadt '98. Antrenori i-am avut pe Jackie Ionescu, Liță Dumitru, Costică Rădulescu.

25. Care a fost cea mai mare bucurie a vieții extra-sportive?
M.B.: Având boala mașinilor, faptul că am reușit să conduc un Porsche 944.

26. Care a fost cel mai plăcut eveniment pe care l-ai trăit în fotbal? Dar cel mai nefericit?
M.B.: Când am jucat cu Darmstadt - ul, în Portugalia, împotriva naționalei Nigeriei! Cele mai nefericite clipe le-am trăit după ratările din finala Cupei României, cu Steaua.

27. Care este în opinia ta cel mai bun jucător al tuturor timpurilor?
M.B.: Pelé.

28. Care a fost cel mai straniu, ciudat lucru, care ți s-a întâmplat într-un meci?
M.B.: Eliminarea în meciul cu C.F.R.-ul, în turul campionatului.

29. Ce tip de femeie îți place?
M.B.: Blondă cu ochi albaștri.

30. Cu cine împarți camera în deplasare și în cantonamente?
M.B.: Am împărțit-o cu Sorin Vlaicu, iar acum după plecarea lui la Bekescsaba, sunt coleg de cameră cu Sanyi Kovacs.

31. Care este defectul lui?
M.B.: Vlaicu citea prea mult. Defectul lui Kovacs încă nu-l știu, deoarece stau doar de puțin timp cu el.

32. Pe cine îl consideri cel mai bun coleg din echipă?
M.B.: Nu pot să mă plâng de nimeni. Cu toți mă înțeleg foarte bine. O notă în plus totuși pentru Vlaicu, Stoicov și Bărbosu.

33. Cine se pregătește cel mai bine din echipă?
M.B.: Este foarte greu să fac o astfel de apreciere. De pregătit ne pregătim toți cu aceeași tragere de inimă.

34. Ai fost bătut de vreun antrenor? Dacă da, de ce?
M.B.: Am fost pălmuit de profesorul Tiberiu Dioși, când jucam la C.S.S. Jimbolia, în timpul unui antrenament, după un schimb de cuvinte nu tocmai amabil.

35. Ce echipă națională simpatizezi? Dar echipă de club?
M.B.: Brazilia și A.C. Milan.

36. Ce tip de fotbalist te irită cel mai mult pe teren?
M.B.: Fundașii centrali care apelează la mijloace neregulamentare pentru a mă opri din acțiune.

37. Ai frați sau surori care practică vreun sport?
M.B.: Am 3 surori, care toate au jucat handbal, una fiind și acum componentă a echipei din Jimbolia.

38. Care a fost cel mai frumos stadion (bun gazon) pe care ai evoluat? Dar cel mai urât?
M.B.: Santiago Bernabeu, pe care din păcate, n-am reușit să joc în meciul oficial cu Real Madrid, fiind doar rezervă. La polul opus se află stadionul din Seini, unde am evoluat cu Poli, în Cupa României.

39. Care este cel mai bun prieten fotbalist al tău?
M.B.: Octavian Popescu.

40. Când ți-ai dat seama că vei ajunge fotbalist?
M.B.: La vârsta de 17 ani, când am promovat la Progresul Timișoara.

41. Care este cel mai prost obicei al tău?
M.B.: Mă enervez foarte repede și nu accept înfrângerile.

42. Care este cel mai glumeț coechipier?
M.B.: Ion Almășan.

43. Ce personalitate a vieții politice, sociale, culturale ai vrea să întâlnești?
M.B.: Niciuna, în mod deosebit.

44. Ce îți dorești să schimbi la tine?
M.B.: Nimic.

45. Care au fost împrejurările primului sărut?
M.B.: Au fost atâtea, încât nu mai știu exact care a fost primul!!

46. Colecționezi ceva anume?
M.B.: Nu.

47. Care este locul tău preferat de vacanță?
M.B.: Palma de Mallorca, unde mi-am petrecut vacanța când eram în Germania la Darmstadt.

48. Dacă te-ai mai naște o dată, în ce țară ai prefera să trăiești și de ce?
M.B.: Germania, pentru că îmi place totul acolo.

ASTĂZI 48 DE ÎNTREBĂRI PENTRU

MARCEL BABAN

concurs
FOTBAL VEST pentru... ORIENT

Cu 2000 de lei puteți vizita Istanbulul!

Iată-ne în a 4-a etapă, penultima a concursului din luna mai. Este suficient să încercuiți răspunsurile corecte în toate cele 5 taloane ale lunii și veți participa la tragerea la sorți care vă poate trimite într-o excursie la Istanbul.

TALON 4 - mai

A. *Fost internațional român care a evoluat cu succes la Borussia Dortmund:*

1. Alexandru Sătmăreanu
X. Marcel Răducanu
2. Ladislau Bölöni

B. *Care a fost prima echipă românească calificată într-o semifinală de cupă europeană?*

1. Steaua
X. Universitatea Craiova
2. Dinamo

NU UITAȚI:
1. TRIMITEȚI CELE 5 TALOANE ÎNTR-UN SINGUR PLIC, DUPĂ ULTIMA APARIȚIE
2. ORICARE CITITOR POATE PARTICIPA CU UN NUMĂR NELIMITAT DE TALOANE

DANSIL TOURS

Organizează ✦ săptămânal (cu plecare în fiecare luni) **excursii în Turcia,** la Istanbul; ✦ de trei ori pe săptămână (marți, joi și sâmbătă) **excursii în Iugoslavia,** la Novi Sad, Sabac, Subotica, Belgrad, în funcție de solicitări. **Înscrieri** zilnic, între orele 8-18, în **Timișoara,** Clubul Constructorul, str. Daliei nr. 13, tel. 056/194.590 și în **Arad,** str. Grigore Alexandrescu nr. 36, tel. 057/212.919. Transportul se efectuează cu autocare Romtur.

REGENT INDUSTRIES
Pitești vă prezintă
THOMSON în orașul dvs.!
prin firma **MAGNET**

THOMSON CONSUMER ELECTRONICS
1. Cifra de afaceri: 33,5 miliarde de ffr
2. Liderul mondial în producția de tuburi pentru televizoare color
3. Deține două mărci americane: RCA și General Electric și patru europene: Thomson, Telefunken, Normende și Saba și 10% din producția mondială de televizoare color
4. Nr. 1 pe piața americană de TV și video și nr. 2 în Europa la TV

În magazinul Magnet din str. Alba Iulia nr. 5 vă oferim televizoare color THOMSON, diagonala 51 cm, cu performanțe deosebite la prețuri avantajoase. Relații suplimentare la tel. 190656

C TIMIȘ

ELECTRICA, TOTUȘI, MAI SPERĂ...

UNIREA TOMNATIC - MODERN 2-2 (1-1)

Au marcat: E. Kovacs (30, 89) - Onișa (9), Văsui (53).

VALI EPURAN (președinte Modern): *"Manole, prietenul meu, a prelungit meciul și ne-au egalat în minutul 92. Dacă jucam fără arbitri, îi băteam!"*

Arbitri: I. Manole - G. Nicola, T. Moțiu.

ELECTRICA - UNIREA PECIU NOU 2-0 (1-0)

Au marcat: Nistor (24), Gheban (71).

GIGI LEU (organizator competiții Electrica): *"Meci fără miză, fără vreo motivație serioasă pentru vreuna din echipe. Totuși, sperăm să câștigăm campionatul în varianta că Peciu va juca corect contra Deteі."*

Arbitri: C. Macău - I. Munteanu, N. Hanganu, ultimul înlocuindu-l pe G. Plustea care nu s-a prezentat la meci.

DACIA - ELBA 4-5 (1-2)

Au marcat: Andrei, Suboni (2), Olasz - Ionescu (2), Safta, Hausler, Horvath.

Au arbitrat lugojenii I. Lazăr, V. Ciorogar și I. Frantz.

TIMIȘUL ȘAG - UNIREA SÎNNICOLAUL MARE 6-2 (2-1)

Au marcat: Mandreș (21-din 11m), Simionaș (43), Moise (55), Dicu (71), Șoiman (73), Tritoiu (88) - Căprărescu, Ciul.

VIOREL VIȘAN (antrenor Șag): *"Am jucat foarte slab în prima repriză și foarte bine într-a doua. Lotul lui Poli a fost la meci. Sper că s-au relaxat înaintea partidei cu CFR-ul..."*

Arbitri: G. Stoicovici - D. Onaca, T. Pârlea.

AUTO FZB - BANCOM COMLOȘU MARE 0-0

TAVI FOALE (antrenor Auto FZB): *"Am jucat cu doar patru titulari. Am folosit până și un copil de 15 ani și jumătate, Udrea II. Ei s-au bucurat de egal. Cred că, înaintea meciului, le era frică să nu le dăm prea multe."*

Arbitri: M. Râmniceanu - C. Dobrișan, P. Pekarov.

OBILICI SÎNMARTINU SÎRBESC - LAMINORUL NĂDRAG 5-0 (3-0)

Au marcat: Zamfirescu (5, 45, 52), Durigon (20), Malac (75-penalty).

Arbitri: T. Lajos - M. Boboc, N. Istrat.

TEHNOLEMN - ȘOIMII TEXTILA 0-4 (0-2)

Au marcat: Brândușa (12, 44), Tuș (55, 78).

Arbitri: G. Cuteanu - T. Verdeș, A Onaca.

FURNIRUL DETA - VICTORIA LUGOJ 3-0

Echipa din Lugoj nu s-a prezentat le joc.

RADA PANTIN (președinte Deta): *"N-am primit nici un semnal de la Lugoj. Poate s-au supărat după acel 0-12 cu Sînmartinul în Cupă. Am auzit ceva că s-ar fi supărat colonelul unității care-i patronează..."*

Trebuiau să arbitreze: C. Bălănescu - Z. Gheorghiescu, D. Poenar.

DUKI POPOVICI

CLASAMENT

DETA	33	21	7	5	75-25	70
ELECTRICA	33	21	5	7	81-33	68
ȘOIMII TEXT.	33	21	4	8	83-39	67
ȘAG	33	19	8	6	61-23	65
OBILICI	33	17	3	13	78-59	54
NĂDRAG	33	15	6	12	60-53	51
TOMNATIC	33	14	5	14	56-53	47
AUTO FZB	33	14	4	15	58-42	46
MODERN	33	13	7	13	58-50	46
PECIU	33	14	1	18	42-58	43
GIARMATA	33	13	3	17	39-56	42
COMLOȘ	33	12	5	16	43-49	41
TEHNOLEMN	33	11	8	14	41-57	41
SÂNNICOLAU	33	12	5	16	47-65	41
ELBA	33	12	4	17	51-78	40
AZUR	33	10	4	19	43-73	34
DACIA	33	7	7	19	46-74	28
LUGOJ	33	5	5	23	28-103	20

ETAPA VIITOARE

(sâmbătă, 27 mai) Modern-Auto F.Z.B.; Comlosul Mare-Șag; Sînnicolau-Azur; Giarmata-Dacia; ELBA-Sînmartin; Nădrag-Electrica; Peciu Nou-Deta; Lugoj-Tehnolemn; Soimii-Tomnatic.

DACĂ PSIHIC NU E, NIMIC NU E...

AZUR - TIMPURI NOI GIARMATA 1-2 (1-1)

Stadion "Azur", timp ploios, teren denivelat, spectatori cca. 100.
Arbitri: G. Stănescu - F. Lup, I. Juravale.
Cartonașe galbene: Mănăilă.
Cartonașe roșii: Cuibuș, Radu.
AZUR: Badea - PETCU (cpt.) - Barbu, Draghici (72, Malac), Ochea - MEREUNEAC (46, BOCA), Muntean, VUIȚA, Radu - Duma, Jurcă.
GIARMATA: Gherasim - Madera - Crișan, Belințan, Mănăilă - Cuibuș, BARC, GANEA, PĂDUREANU (cpt.) - FAIMOC, SÎRB (61, Andrici).
Au marcat: GANEA (min. 21), cu un șut de la 25m, mingea "luând" un smoc de iarbă și păcălindu-l pe portarul Badea; VUIȚA (min. 42) cu un șut din colțul careului, după un un-doi cu Duma; BARC (min. 86), cu capul din careu la un corner executat de Faimoc.
Jucătorul meciului: PETCU.

Meci disputat, în ciuda terenului greu ambele echipe încercând să-și apropie victoria. ● Beneficiind de jucători mai valoroși și cu mai multă experiență, Giarmata a condus tot timpul ostilitățile. ● Azurul, cu doar 3-4 jucători mai răsăriți nu a putut face față atacurilor "vijelie" ale lui Faimoc și Sîrb (cât a jucat) sau paselor succesive ale mijlocașilor oaspeților. ● Așa cumj am scris în numărul trecut, gazdele s-au consolat cu locul ocupat, ei așteptând jocul de baraj pentru a vedea dacă mai rămân în divizia C. ● În sport, ca și în viață, dacă psihic nu e, nimic nu e.

VICTOR ȚIG (președinte Azur): *"Nu mă mai consum. Băieții au avut prime mari dar n-au fost în stare să le câștige. Așteptăm rezultatul de la baraj."*

DINU GANEA (antrenor Giarmata): *"Joc frumos, meritam să câștigăm pentru că am jucat mai bine."*

CIPRIAN URICAN

Lacrimile lui Sorin Capsali

Rep.: Deci Sorine, după victoria cu Șoimii Textila se pare că eforturile voastre, depuse pe durata întregului sezon, sunt încununate de succes. Mai aveți nevoie de victorie la Peciu Nou și la orizon va fi barajul...

S.C.: Întradevăr eforturi extraordinare, care din cauza rezultatelor echipei noastre și a celorlalte pretendente, parcă nu mai luau sfârșit. Parcă în meciul cu Șoimii băieții neau înțeles mai mult ca ori când și s-au mobilizat exemplar. Scorul final nu este decât o consecință firească a felului în care diriguitorii clubului, în frunte cu Rada Pantin și Ștefan Lörincz, au condus echipa pe parcursul întregului campionat.

Rep.: După ultimul fluier al arbitrului Grigorescu, toată lumea din tabăra Furnirului radia de bucurie. Tu nu îți puteai stăpâni însă lacrimile...

S.C.: Este o manifestare umană firească, când cineva este supus, de-a lungul unei lungi perioade de timp, la o presiune psihică extraordinară și după un lung calvar se vede eliberat și descătușat. Au fost lacrimi ale bucuriei, lacrimi ale speranței.

Rep.: Fără îndoială, cel mai bun de pe teren a fost fundașul Florin Bagia. Ce ne poți spune despre acest jucător de mare perspectivă, eventual cum a ajuns el la Deta?

S.C.: Nu e nici un secret. Această apreciere a fost unanimă și aducerea lui la Deta poate fi considerată ca un succes personal. Puțină lume știe că acest copil a fost pe punctul să abandoneze fotbalul, în această iarnă. Primul care l-a remarcat a fost antrenorul Aurel Șunda, care spunea despre Bagia că are nevoie de cât mai multe jocuri în picioare, în Divizia C. Drept urmare, mam prezentat cu el la Șoimii-Textila, gândindu-mă și în perspectiva satisfacerii stagiului militar.

Rep.: Cei de la Șoimii-Textila nu l-au vrut?

S.C.: După ce a fost în pregătiri cu Șoimii, Bagia a fost curtat de Vasile Trandu, care urma să antreneze echipa Obilici Sînmartinu Sîrbesc. Până la urmă dl. Trandu a renunțat la idee și m-am prezentat cu Bagia la căpitanul Dan Crișan, pentru a-l reprimi în rândurile echipei Șoimii. Cu toate că s-a antrenat și s-a pregătit foarte serios, nu prea a fost folosit titular, din motive pe care eu nu le cunosc. Probabil nu s-a încadrat în schema Șoimilor.

Rep.: Ce s-a întâmpalat, în continuare?

S.C.: Simțind că nu este agreat, Bagia a venit la mine și mi-a spus în mod categoric, că renunță la fotbal. Atunci, cu acceptul prietenilor mei Rada Pantin și Ștefan Lörincz, l-am legitimat la Furnirul. Găsind aici un climat propice, și-a etalat frumoasele calități, iar prestația din meciul cu Șoimii este un răspuns al lui la încrederea care i s-a acordat. Țin să-i mulțumesc pe această cale, pentru că nu mi-a înșelat așteptările.

Rep.: Într-adevăr, interesantă povestea acestui băiat. N-aș vrea să închei însă, înainte de a-ți pune și o întrebare incomodă. O parte din cei prezenți la derby-ul cu Șoimii au fost de părere că nu toți jucătorii echipei gazdă și-au apărat corect șansele. Ce ne poți spune despre aceste speculații?

S.C.: O, santa simplicitas! Opinia lor n-o consider decât o glumă de prost gust. Noi am pierdut acasă jocul cu Electrica, am remizat cu Șoimii și Timișul Șag dar am știut să recunoaștem superioritatea adversarilor. Nu i-am acuzat pe nici unul din băieții noștri că nu ar fi jucat corect. Eu cred că acest zvon a fost lansat chiar din rândul celor de la Șoimii pentru a para și a justifica o eventuală înfrângere și implicit o necâștigare a seriei.

A consemnat

SANDU USUSAN

C News ● C News ● C News

SPIONAJ LA TELECOM

Aflată pe locul întâi în div. C Timiș și nemaiavând practic (!?) cum să piardă participarea la barajul pentru div. B, emisarii Furnirului Deta s-au deplasat să-și urmărească viitorii adversari, pe Telecom Arad în meciul susținut de aceștia cu Nădlacul.

Stafful tehnic, compus din antrenorii Steop și Hardt precum și conducătorii Stefan Lorincz zis Citro și Rada Pantin ,patronul restaurantului Majestic, s-a întors mai liniștit de cum a plecat. Ei au remarcat jocul foarte dur al celor două echipe, fiind de părere că un arbitru din Timiș ar fi acordat cel puțin patru cartonașe roșii, precum și clasica așezare a Telecomului în 4-3-3 cu un trio de atac foarte penetrant având în schimb o apărare ușor de depășit.

Dar dacă Ionuț Popa știind că este spionat a aruncat momeala?

ELECTRICA ÎN GARDĂ PENTRU NĂDRAG

Legându-și sperantele pentru prinderea barajului de ultimul meci, cel cu Nădragul, care se va disputa la Lugoj (terenul "gazdelor" fiind suspendat) și de o surpriză în partida Peciu - Deta, Electrica a folosit în meciul cu Peciu o echipă improvizată. Neputându-i folosi pe Sultana, Mureșan (patru cartonașe galbene) și Bulimar (cartonaș roșu) antrenorul Radu Suciu nu i-a utilizat nici pe Brînzei și Tătaru, care au câte trei galbene, iar Miculescu a fost înlocuit tot din același motiv. Ritter tot cu trei galbene a jucat doar în final. Ținând cont că a lipsit și Ilici, care a fost exclus din lot ne întrebăm contra cui a jucat Peciu?

COMENTARIILE CONTINUĂ

Discuțiile legate de derby-ul Șoimii - Deta nu s-au epuizat deși a trecut mai mult de o săptămână de la disputare. Zvonuri și scenarii rocambolești ies la iveală. Agentul nostru a surprins o discuție între Sorin Capsali și comandantul Mărginean:

- "Nu știu cum ziceți voi că ați avut patru blătuiți când, de fapt au fost șase. Doi am aranjat eu."
- "Pe slăbiciunea noastră v-a venit graiul . Momentan ești în cărți dar ne vom mai întâlni noi că n-ați intrat încă în B". Să mai spui că div. C nu trezește ambiții.

LUI MENDOZA ÎI TREBUIE BUTELIE

În echipa G.P.L.-ului în derby-ul campionatului municipal Timiș cu Calorul (scor 3-0) au evoluat jucătorii Modernului (împrumutați pentru o zi de Vali Epuran, alias Mendoza din Plopi - numai la noi è posibil așa ceva!) Wucinger, Stan, Bohac și Văsui. Ultimul a marcat și sâmbătă pentru Modern la Tomnatic. Explicația lui Vali Epuran pentru această mutare: *"Ce să facem, ne trebuie gaz și butelii."* În replică Ionel "Mehala" Bolog: *"Dacă Daciile ar merge cu lapte echipa fabricii de lapte ar fi campioana județului."*

LIPSĂ ÎN GESTIUNE

Scriam în numărul trecut al ziarului nostru despre mingea "sutită" de jucătorii Giarmatei celor de la Șag. Aflăm că președintele Giarmatei, Ciceronius Cumpănășoiu i-a promis lui Vio Vișan că-i trimite mingea înapoi.

De fapt Șagul mai are lipsă în gestiune: treningul fostului lor jucător Nistor, care între timp s-a transferat la Electrica. Deși la semnarea transferului Gigi Leu a promis că va rezolva această problemă, treningul n-a ajuns nici acum la Șag.

OF-UL LUI BUNGĂU

După înfrângerea suferită în meciul cu Deta pe propriul teren, Șoimii s-au deplasat la Tehnolemn. Ei au jucat foarte bine acolo, învingând clar cu 4-0. Afectat de rezultat, Nelutu Bungău antrenorul Tehnolemnului le-a strigat: *"Trebuia să-i bateți pe Deta în Calea Aradului, nu să veniți să faceți spectacol în Fratelia".*

FORFAIT DUPĂ FORFAIT

Se vede că este final de campionat. Au început neprezentările. Rezultatul meciului Muncitorul Reșița - Energia Poiana Mărului a fost omologat cu 3-0 deși oaspeții s-au prezentat la meci și au avut și legitimațiile la ei. În schimb mașina cu antrenorul Țențiu nu a ajuns la timp. Și ce dacă? Simplu, în mașină era și echipamentul oaspeților iar acum reșitenii n-au mai avut în ce evolua. Un caz "obișnuit" la meciul Dunărea Moldova Nouă - Mundus Caransebeș, când gazdele neavând medic au pierdut cu 3-0.

Deci a venit vacanța. Ura și la gară!

RASPUȚIN

Campionatul JUDEȚEAN TIMIȘ

SERIA I

Tricoul - Iecea 4-1; Jimbolia - Saravale 16-1; Teremia Mare - Periam 7-6; Dudești Vechi - Lunga 3-1; Nerău - Giroc 10-0; Cărpiniș - Valcani 2-1; Lovrin - Cenad 3-6; Săcălaz - Grabați 3-0.

CLASAMENT

JIMBOLIA	25	19	3	3	102-29	60
CENAD	25	18	2	5	76-32	56
GRABAȚI	25	15	1	9	61-34	46
PERIAM	25	14	3	8	67-47	45
SĂCĂLAZ	25	14	1	10	56-47	43
NERĂU	25	13	3	9	69-41	42
VALCANI	25	13	1	11	59-46	40
TER. MARE	25	12	1	12	85-59	37
TRICOUL	25	10	4	11	55-41	34
LUNGA	25	10	3	12	44-62	33
DUDEȘTII V.	25	10	2	13	46-37	32
CĂRPINIȘ	25	10	1	14	42-71	31
IECEA MARE	25	8	3	14	36-69	27
LOVRIN	25	7	5	13	34-73	26
GIROC	25	5	2	18	27-111	17
SARAVALE	25	5	1	19	43-107	16

ETAPA VIITOARE

Valcani - Nerău; Grabați - Lovrin; Cenad - Cărpiniș; Giroc - Tricoul; Iecea Mare - Teremia Mare; Lunga - Jimbolia; Periam - Dudești Vechi; Saravale - Săcălaz.

SERIA A II-A

Comcarnex - Partoș 8-2; Checea - Sporting Tabac 3-1; Sînmartin - Diniaș 8-2; Ghilad - Avanpost 4-1; Ticutti - Livezile 4-4; Uivar - Ciacova 3-3; Banloc - Bega 1-0.

CLASAMENT

GHILAD	24	23	0	1	90-19	69
CIACOVA	23	14	2	7	62-31	44
BEGA	22	13	2	7	57-32	41
TICUTTI	23	12	3	8	52-45	39
UIVAR	23	11	3	9	53-55	36
DINIAȘ	23	11	1	11	63-64	34
AVANPOST	24	10	0	14	63-61	30
PARTOȘ	24	9	3	12	52-70	30
BANLOC	23	8	5	10	46-40	29
COMCARNEX	23	9	2	12	60-57	29
PARȚA	23	9	2	12	54-57	29
SÎNMARTIN	23	9	0	14	46-55	27
SP. TABAC	24	8	3	13	52-68	27
CHECEA	22	7	1	14	34-82	22
LIVEZILE	22	6	1	15	35-83	19

ETAPA VIITOARE

Avanpost - Sînmartin; Diniaș - Banloc; Sporting Tabac - Parța; Partoș - Ghilad; Bega - Uivar; Ciacova - Ticutti; Livezile - Checea

SERIA A III-A

Pișchia - Sudriaș 8-2; Carani - Recaș 0-1; Ianova - Urseni 3-2; Margina - Remetea 5-0; Făget - Auto 3-0; Belinț - Sînandrei 3-2; Mosnița Nouă - Buziaș 5-2.

CLASAMENT

RECAȘ	23	17	1	5	53-19	52
SINANDREI	24	13	3	8	63-41	42
BELINȚ	23	11	6	6	61-37	39
MOȘNIȚA	23	12	3	8	41-31	39
FĂGET	24	12	1	11	59-40	37
IANOVA	23	12	0	11	41-29	36
STANCIOVA	23	10	6	7	39-35	36
REM. MARE	24	10	3	11	41-58	33
BUZIAȘ	24	10	1	13	54-49	31
CARANI	23	10	1	12	37-39	31
URSENI	23	9	2	12	41-45	29
MARGINA	23	9	2	12	37-49	29
SUDRIAȘ	23	8	3	12	47-67	27
PIȘCHIA	23	8	2	13	46-78	26
AUTO	24	6	2	16	28-43	20

ETAPA VIITOARE

Sînandrei - Mosnița Nouă; Stanciova - Carani; Recaș - Ianova; Urseni - Pișchia; Sudriaș - Făget; Auto - Margina; Remetea - Belinț.

FAIR PLAY, PLEASE

Poate că este un slogan demodat pentru fotbalul nostru de piață, dar el ne amintește că la sfârșitul acestei săptămâni se dispută ultima etapă din C Timiș.Dacă în partea de jos a clasamentului situația pare destul de clară, în schimb, pentru primul loc în ierarhia finală mai au șanse teoretice fiecare dintre primele trei clasate. Deși sezonul 1994 - 95 poate fi considerat mai corect decât precedentul, și în acest campionat au avut loc o serie de "întâmplări" care au cam umbrit desfășurarea normală a întrecerii. Ne gândim la meciurile Peciu - Sînmartin 3-2, cu un ultim sfert de oră comic, ultimele rezultate ale Tehnolemnului pe teren propriu, controversata "pană" a Electricii în drum spre Tomnatic, discuțiile privind presupusa racolare a unor jucători de la Șoimii de către reprezentanți ai Electricii și Furnirului, etc.

Deși porcul nu se îngrașă în ajun, ar fi spre binele fotbalului, în general, ca această ultimă etapă din C Timiș să se desfășoare în mod corect, deși ce a fost albastru un an întreg nu prea poate deveni galben peste noapte.

Totuși, așa cum spuneam, trei echipe mai au șanse cel puțin teoretice de a ocupa primul loc sâmbătă la ora 12,45. În ce măsură cea mai bună va obține dreptul de participare la baraj se poate constata și în ultima etapă, una pe care o dorim lipsită de "strâmbele" care au devenit o obișnuință în fotbalul nostru și pe care toată lumea le știe, dar nimeni nu le poate descoperi din lipsă de probe. Succes!

C ARAD — TELECOM - CAMPIOANA JUDEȚULUI ARAD

TRICOUL ROȘU BLĂNARUL - F.C. INEU 5-1. Gazdele au ținut să încheie cu o victorie ultima partidă de pe teren propriu în acest campionat. Au marcat: Nadiu (2), Farcaș (2), Revnic respectiv Fl. Bun (11m). Au arbitrat: Cl. Parasca - I. Alb, D. Ologeanu jr.

INDAGRARA ARAD - UNIREA SOFRONEA 10-1. Echipa oaspete, resemnată nu a opus nici o rezistență. Au arbitrat: I. Vass - T. Marta, I. Vale.

CFR ARAD - SIRIANA SIRIA 8-1. În sfârșit o victorie a ceferiștilor la un scor care nu necesită comentarii. Au arbitrat: M. Tănăsescu - T. Mihart, V. Sabău.

GLORIA ARAD - SOIMII LIPOVA 2-0. Au marcat Dănilă si Petic. Au arbitrat: I. Rosu - M. Gornic, V. Toderici.

SOIMII PĂNCOTA - VALCO ZĂBRANI 3-0. O nouă neprezentare a echipei oaspete, cea de-a patra. Ar fi trebuit să arbitreze: M. Berindei - M. Hălmăjan, M. Negru.

MURESUL ZĂDĂRENI - AGRO CURTICI 4-4. Acum, la sfârsitul campionatului, echipa din Curtici a început să obțină rezultate bune în deplasare. Pentru oaspeți au marcat: Barbu (2), Blidaru, Simandan. Au arbitrat: M. Axente - Șt. Mercea, P. Popa.

VULTURII SOCODOR - CRIȘUL CHISINEU CRIS 2-3. Joc disputat între două echipe vecine, recunoscute prin rivalitatea dintre ele. De această dată au câștigat oaspeții. Au marcat: Bâcoș, Buruiană respectiv Gomoi, Bokor (11m), Novac. Au arbitrat: V. Ciurescu - N. Forton, N. Dehelean. Mot (Chișineu Criș) a fost eliminat.

OVIDIU PĂCURARIU

CLASAMENT

TELECOM	29	19	6	4	66-25	63
INDAGRARA	29	19	2	8	83-49	59
GLORIA AR.	29	15	5	9	54-41	50
LIPOVA	29	15	2	12	73-38	47
CHIȘINEU CR.	29	15	2	12	59-50	47
ZĂDĂRENI	29	13	5	11	60-54	44
BLĂNARUL	29	13	4	12	43-41	43
INEU	29	13	4	12	43-41	43
PĂNCOTA	29	12	6	11	38-26	42
NĂDLAC	29	12	5	12	68-54	41
SOCODOR	29	12	5	12	52-50	41
CURTICI	29	12	5	12	53-66	41
CFR ARAD	29	11	3	15	47-55	36
ȘOFRONEA	29	9	6	14	45-72	33
ZĂBRANI	29	6	1	22	21-85	19
ȘIRIA	29	4	3	22	27-87	15

ETAPA VIITOARE

(miercuri, 24 mai) Nădlac-Socodor; Lipova-Telecom; Șofronea-Păncota; Zăbrani-Blănarul; Ineu-Zădăreni; Curtici-C.F.R. Arad; Chișineu Criș-Indagrara; Șiria-Gloria.

C CARAȘ — CFR CARANSEBEȘ ÎNVINGĂTOARE

Așadar, s-au încheiat cele 30 de etape ale "maratonului" fotbalistic la care au luat parte cele 16 echipe înscrise în C Caraș și care au ajuns la linia de sosire. Ultimele 4 etape, înghesuite în ultimele două săptămâni, nu au adus modificări spectaculoase în clasamentul final al întrecerii. La baraj va participa (4 și 11 iunie, contra echipei câștigătoare a Diviziei C Mehedinți) formația C.F.R. Caransebeș, care s-a impus, mai ales în retur, în fața principalelor contracandidate, Metalul Oțelul Roșu și Minerul Moldova Nouă. Să le urăm succes feroviarilor din Caransebeș la meciurile de baraj, cu speranța că iubitorii fotbalului din proaspătul municipiu vor vedea la toamnă meciuri din Divizia B și nu vor mai fi păcăliți ca în urmă.cu un an, când Vega a promovat și ea, dar...

Rezultatele etapei a 29-a, disputată miercuri, 17 mai: Minerul Moldova Nouă - Muncitorul Reșița 4-0, Metalul Oțelu Roșu - Bistra Glimboca 2-1, C.S. Oravița - Minerul Cozla 4-1, Caromet Caransebeș - Hercules Băile Herculane 1-0, Metalul Topleț - C.F.R. Caransebeș 0-0, Minerul Nera Bozovici - Foresta Zăvoi 4-0, Mundus Caransebeș - Voința UCMR Oțelu Roșu 5-0, Energia Poiana Mărului - Dunărea Moldova Nouă 1-2.

Etapa a 30-a (sâmbătă, 20 mai): Muncitorul Reșița - Energia Poiana Mărului 3-0, Dunărea Moldova Nouă - Mundus Caransebeș 0-3, Voința U.C.M.R. Oțelu Roșu - Minerul Nera Bozovici 1-1, Foresta Zăvoi - Metalul Topleț 3-1, C.F.R. Caransebeș - Caromet Caransebeș 3-0, Hercules Băile Herculane - Minerul Oravița 1-0, Minerul Cozla - Metalul Oțelu Roșu 2-5, Bistra Glimboca - Minerul Moldova Nouă 2-1.

CLASAMENT FINAL

CFR C.SEBEȘ	30	22	3	5	82-22	69
METALUL O.R.	30	21	4	5	65-22	67
CAROMET	30	15	6	9	63-31	51
MINERUL M.N.	30	16	3	11	64-34	51
MUNCITORUL	30	14	6	10	69-41	48
ORAVIȚA	30	14	4	12	67-44	46
TOPLEȚ	30	12	7	11	49-41	43
BOZOVICI	30	14	3	13	55-55	43
MUNDUS	30	13	3	14	56-37	42
COZLA	30	13	3	14	53-57	42
GLIMBOCA	30	11	6	13	39-53	39
DUNAREA MN	30	12	1	17	49-66	37
VOINȚA UCMR	30	7	10	13	36-56	31
ZĂVOI	30	8	6	16	39-87	30
HERCULANE	30	7	4	19	32-102	25
POIANA MĂR.	30	4	5	22	26-102	17

DUPĂ UN MECI CU DE TOATE...

TELECOM ARAD - VICTORIA NĂDLAC 3-2 (2-1)

Stadion Telecom, teren acceptabil, timp înnourat, spectatori 100.
Arbitri: Cl. Tripa - I. Branc, Em. Gherghel jr.
Observator: Fl. Romanescu.
Cartonașe galbene: Pupăză, Bucur, Jurca - Takacs, Cean, Lazăr.
Cartonașe roșii: Mihajlovici - Cean, Mihalache.
TELECOM: Rusu - BUCUR - PÂRVU (cpt.), Joldea - Ghiriti (61 Orosz), Mihajlovici, Coraș, A. Dronca (86 Nicola) - Nini, Pupăză, Jurcă.
Antrenor: I. Popa. Pe bancă: Papa, Erdei, Laytar.
NĂDLAC: Tentiș - Cean (cpt.) - Mihalache, TAKACS - ERDEI, Motiu, ROȘCA, DĂNCIULESCU (71 Vărșăndan N.) - LAZĂR, Popovici, Fătu.
Antrenor: N. Roșca. Pe bancă: Kocsis, Bobu, Akerman.
Au marcat: PUPĂZĂ (6), cu un lob de la 20 m, peste Tentiș ieșit inoportun; ERDEI (11) care a șutat din colțul terenului, surprinzându-l pe Rusu; JURCĂ (21), care a reluat din 3 m centrarea lui Nini; TAKACS (79), reluând de la 4 m mingea scăpată de rusu, în urma unui șut înșelător expediat de Lazăr; PÂRVU (86) cu o puternică lovitură de cap, la cornerul executat de Orosz.
Jucătorul meciului: PÂRVU.

● În urma victoriei, greu obținută, în fața nădlăcenilor, echipa pregătită de Ionuț Popa și Leontin Pinta este virtual câștigătoare a seriei Diviziei C din județul Arad. ● Meciul cu echipa din Nădlac a fost unul al nervilor. Jucătorii gazdă, foarte nervoși, au urmărit în prima repriză numai picioarele adversarilor, mingea fiind pe planul secund. ● Mihajlovici a și văzut cartonașul roșu în urma unui gest huliganic asupra lui Dănciulescu. ● Excesiv de nervos a fost și antrenorul I. Popa, care a riscat o trimitere în tribună, dar s-a potolit la timp și totul a fost O.K. ● De partea cealaltă oaspeții, bine așezați în teren, au avut în Cean, Mihalache, Dănciulescu, Roșca și Lazăr un cvintet care a dat bătăi de cap defensivei arădene conduse de "omul meciului", Pârvu. ● Prestația de excepție a celor cinci a fost umbrită de gesturile necugetate ale primilor doi, care au fost eliminați: Mihalache pentru injurii, iar Cean pentru intenția de a lovi, cu piciorul, un adversar. ● Concluzionând, putem spune că a fost un meci mult prea bărbătesc, încheiat cu o victorie mare a arădenilor.

CODRIN CIOCAN

Sâmbătă, 27 mai

18,30 *CFR - Jiul IEELIF Craiova, Divizia A,* TVT'89 înregistrare

22,00 *F.C. Barcelona - Real Madrid, sau La Coruna - Betis Sevilla camp. spaniol etapa 35,* DSF, direct.

Duminică, 28 mai

18,30 U.T.A. - Steaua, Divizia națională, TVT'89 înregistrare

20,50 Borussia Dortmund - Borussia Mönchengladbach (Bundesliga, etapa 32) SAT1, direct

23,45 Campionatul italian, DSF, înregistrare.

Luni, 29 mai

15,30 *Fotbal mondial,* DSF

21,10 *Chemnitz - Meppen (2 Bundesliga),* DSF, direct

23,10 *Campionatul spaniol,* DSF, înregistrare

Marți, 23 mai

12,00 și 18,00 *Eurogoluri - Eurosport,* înregistrări

Miercuri, 24 mai

16,00 *Univ. Craiova - Rapid, Cupa României, semifinale - retur,* TVR 1, direct

21,30 *Ajax Amsterdam - A.C. Milan, finala CCE,* TVR 1 și Italia 1, direct.

Joi, 25 mai

01,00 Finala CCE, Eurosport, înregistrare

** Nu răspundem pentru eventualele modificări ulterioare ale programelor.*

Reprezentanța IATSA Timișoara (fostă Dacia Service)
cu sediul în CALEA ȘAGULUI 201
telefoane; 056 - 153417, 156773 fax: 056 - 155346
UNIC Dealer autorizat în jud. Timiș al
RODAE AUTOMOBILE
Craiova

■ Prin magazinul său vă oferă întreaga gamă de piese de schimb pentru autoturismele DACIA și OLTCIT (RODAE) precum și accesorii auto de mare efect, din import.
■ Vă oferă, în cel mai scurt timp, prin contact ferm, un autoturism

- CIELO -

■ Vinde din stoc, și cu plata ÎN RATE (prin BRD Timiș) autoturismele
- RODAE (OLTCIT):
- 12 TRS, motor de 1300 cm3, cutie viteză cu 5 trepte, caroserie nestilizată, fiabilitate ridicată, preț 6.900.000 lei
- camionetă 12 CS, cu motor de 1300 cm3, cutie viteză cu 5 trepte, fină și elegantă, ideală pentru mici comercianți, preț 7.275.000 lei
■ Montează mecanisme electromecanice de acționare a macaralelor de la geamurile autoturismelor

CIELO și RODAE, autoturismele pentru care piesele și service-ul nu constituie o problemă

SC. RAMANI S.R.L.
■ HUSE, SCAUNE AUTO (en gross și en detaille) pentru toate tipurile de autoturisme (la cerere se asigură montajul pe loc)
■ ACUMULATORI ȘI ULEIURI AUTO.
■ ACCESORII AUTO (folie geam, spray silicon, claxon, trusă scule, capace roți, camere auto, etc.)
La magazinul firmei din TIMIȘOARA - Str. Anton Pann nr. 3 (Piața Traian)

S.C. MOF S.R.L.
vă oferă prin magazinul en-gros și en-detail din:
☛ Calea Dorobanților nr. 84A - NON STOP (Calea Lugojului) - Timișoara
☛ la TOTALCO, hala 2 - Giroc

ROM	677.00 lei	+ TVA	800 lei
VODCĂ	677.00 lei	+ TVA	800 lei
LICHIOR	847.46 lei	+ TVA	1.000 lei
RACHIU ALB	635.60 lei	+ TVA	750 lei
ALCOOL	1525.43 lei	+ TVA	1.800 lei

ACHIZIȚIONĂM STICLE de 1/2 l (bere) - 70 lei/buc.
NU UITAȚI!
☛ Distribuție prin agenții firmei
☛ în cazul unor comenzi în valoare mai

S.C. GRUP NAGORA S.R.L.
Str. Simion Bărnuțiu nr. 6 (Piața Badea Cârțan) tel. 096-208594-208953 fax. 056-208992
MATERIALE DE CONSTRUCȚII
LA CELE MAI BUNE PREȚURI

ITALIA

FOGGIA PERDE L'ULTIMO TRENO!

Așadar, ultimele 180 de minute ale acestei ediții urmează să mai clarifice participantele în Cupa UEFA și formațiile care le vor însoți pe Reggiana și Brescia în Serie B. Lupta mare se va da pentru ocuparea locurilor 6 și 7, acesta din urmă permițând și el participarea în C3, în cazul în care Milan va câștiga Cupa Campionilor. În ceea ce privește zona "retrocessione", Foggia, după eșecul de pe stadio Marassi, mai păstrează doar șanse teoretice să rămână în "massima serie".

Bomba etapei s-a înregistrat pe San Siro. *INTER - CAGLIARI 1-2: R. Sosa (17) - Valdes (45), M. Paganin (59 - autogol).* După eșecul suferit în etapa trecută pe "Olimpico", trupa lui Ottavio Bianchi a pierdut incredibil, în fața lui Cagliari, o echipă care a obținut până în prezent doar 10 puncte în deplasare și 36 pe teren propriu. Insularii n-au mai triumfat la Milano de 13 ani (3-1 în 1982)! În final a fost eliminat pentru proteste Ruben Sosa. Meciurile cu Sampdoria (în deplasare) și Padova (acasă) trebuie neapărat câștigate pentru a mai spera la o participare în europene.

Două partide decisive pentru subsolul clasamentului.

GENOA - FOGGIA 3-0: Van't Schip (22), Skuhravy (61), Ruotolo (80). Un adevărat baraj pentru rămânerea în Serie A! Organizatorii au pus la dispoziție bilete la un preț mai scăzut (120.000 de lire la tribuna oficială, doar 20.000 de lire la peluze), pentru a atrage cât mai multă lume pe stadion. Jocul bun al "stranierilor" Van't Schip și Skuhravy (16 goluri împreună în acest sezon), precum și cele câteva intervenții de excepție ale portarului Spagnulo, au făcut ca Genoa să obțină o victorie categorică, ultima realizată în prima ligă, în fața pugliezilor, pe teren propriu, datând din sezonul 1973-1974 (scor 2-1). Di Biagio de la oaspeți a văzut pentru a treia oară cartonașul roșu în acest campionat, iar Foggia a suferit al 9-lea eșec consecutiv în deplasare!!

CREMONESE - PADOVA 3-0: Chiesa (15), Milanese (26), Florijancici (90). Gazdele, neînvinse de 6 etape, au demonstrat încă o dată că trec printr-o perioadă bună. Din formația celor de la Padova au lipsit Longhi și Franceschetti, accidentați. A fost prima confruntare în Serie A, pe stadio Giovanni Zini, între cele două echipe. Spre finalul jocului a fost trimis la vestiare olandezul Kreek, fault urmat de proteste. Echipa lui Zeman și-a asigurat participarea în UEFA. *LAZIO - SAMPDORIA 1-0: Winter (85).* După ce au marcat 7 goluri lui Juve și Inter biancazzurri au învins-o și pe Sampdoria, ce-i drept foarte greu. Lazio a înscris al 67-lea gol în acest sezon, egalând astfel performanța reușită în îndepărtatul 1949-50, când romanii au încheiat campionatul pe locul 4 cu 18 victorii, 10 remize și 10 înfrângeri! La genovezi n-a evoluat Evani, iar Gullit a intrat doar în repriza secundă.

Ploaie de goluri pe Artemio Franchi. *FIORENTINA - TORINO 6-3: Baiano (25), Batistuta (34 și 90 - penalty), Tedesco (49), M. Santos (56), R. Costa (80) - M. Santos (27 - autogol), Rizzitelli (75 - penalty și 85).* Violeții veneau după 3 înfrângeri consecutive, iar "Toro" după 5 etape în care n-a cunoscut victoria! În ultimii 20 de ani Fiorentina a câștigat de 7 ori, 9 partide s-au încheiat la egalitate (8 cu scorul de 0-0!!), "i granata" impunându-se cu 1-0 în sezoanele 1975-76 și 1976-77. Cu cele două goluri marcate, Gabriel Batistuta a ajuns la un total de 25 și probabil va fi golgeterul campionatului.

Gabriel Batistuta, al 6-lea golgeter argentinian după: Guaita (Roma) - '34-35; Angelillo (Inter) '58-59; Sivori (Juve) '59-60; Manfredini (Roma) '62-63; Maradona (Napoli) '87-88

Singura remiză a etapei: *BARI - ROMA 2-2: Tovalieri (53), Protti (74) - Fonseca (5 și 64).* În ultimele 6 confruntări directe Bari s-a impus doar o singură dată, 2-1 la 19 ianuarie 1992, golurile pugliezilor fiind realizate atunci de englezul Platt.

Ultima repetiție a milanezilor înaintea super-finalei de la Viena. *NAPOLI - MILAN 1-0: M. Agostini (45).* Un joc fără prea mare miză, rosso-neri odihnindu-i pe Panucci, Baresi și Savicevici. În ultimii 12 ani, Milan a câștigat doar de două ori pe stadio San Paolo: 3-2 în 1987-88 și 5-1 în 1992-93, în ambele sezoane lombarzii încheind campionatul pe primul loc.

În fine, în mult așteptatul derby al săracilor *REGGIANA - BRESCIA 2-0: Esposito (35), Oliseh (82).* Cele două echipe au realizat doar 5 (!!) puncte în acest retur: Brescia o victorie (1-0 cu Foggia) și Reggiana, 2 remize (1-1 cu Fiorentina și 2-2 cu Parma). De remarcat că la scorul de 1-0, Piovanelli de la oaspeți a ratat un penalty, șutând mult peste bară! Noul antrenor al emilianilor este Cesare Vitale, înlocuitorul lui Enzo Ferrari.

CALCIO Serie A

JUVENTUS	32	22	4	6	56-28	70
PARMA	32	17	9	6	48-30	60
LAZIO	32	17	6	9	67-34	57
MILAN	32	16	9	7	51-30	57
ROMA	32	14	11	7	38-23	53
CAGLIARI	32	13	10	9	39-35	49
INTER	32	13	9	10	35-31	48
FIORENTINA	32	12	11	9	60-52	47
SAMPDORIA	32	12	10	10	47-34	46
NAPOLI	32	11	12	9	38-45	45
TORINO	32	11	9	12	40-47	42
BARI	32	11	8	13	38-41	41
PADOVA	32	12	3	17	35-55	39
CREMONESE	32	10	8	14	31-32	38
GENOA	32	9	9	14	32-48	36
FOGGIA	32	8	9	15	31-48	33
REGGIANA	32	4	5	23	23-51	17

ETAPA VIITOARE

(duminică, 28 mai): BRESCIA - CREMONESE; CAGLIARI - NAPOLI; FOGGIA - LAZIO; MILAN - BARI; PADOVA - GENOA; PARMA - FIORENTINA; ROMA - JUVENTUS; SAMPDORIA - INTER; TORINO - REGGIANA. Toate meciurile vor înce-

SUPER-DERBY

DOPO NOVE ANNI DI SOFFERENZA

JUVE CAMPIONE D'ITALIA!

JUVENTUS TORINO - AC PARMA 4-0 (2-0)

Stadion Delle Alpi, teren bun, timp frumos, spectatori 58.302, încasări 2.104.232.051 lire.
Arbitru: Piero Ceccarini (Livorno), agent financiar, 41 de ani, 76 jocuri arbitrate în Serie A, 31 victorii ale gazdelor, 26 remize, 19 succese ale oaspeților, 24 de penalty-uri dictate, 25 de jucători eliminați.
Cartonas galben: Crippa
JUVENTUS: Rampulla - Torricelli, Tacchinardi, Porrini, Jarni - Di Livio, Deschamps, Sousa, R. Baggio (81, Del Piero) - Vialli (83, Marocchi), Ravanelli.
PARMA: Bucci - Minotti - Mussi, Couto, Susic, Di Chiara - D. Baggio, Fiore, Crippa - Zola, Asprilla.
Au marcat: RAVANELLI (min. 11) cu un șut senzațional de la 16 metri, după ce l-a întors pe Susic, după o pasă ideală primită de la R. Baggio; DESCHAMPS (min. 38), cu un șut plasat în dreapta lui Bucci, excelent servit, cu călcâiul de R. Baggio; VIALLI (min. 65), care a strecurat mingea printre picioarele lui Bucci, după o pasă a aceluiași R. Baggio; RAVANELLI (min. 71), care a reluat din apropiere centrarea lui Vialli.

● 27 aprilie 1986, Stadio Via del Mare. Juventus învingea la Lecce cu 3-2, în timp ce Roma pierdea la Como cu 1-0 și devenea campioană a Italiei! Din lot făceau parte atunci Tacconi, Scirea, Brio, Favero, Cabrini, Manfredonia, Bonini, Mauro, Platini, Laudrup și Serena. Au trecut 9 ani! ● Aproape 60.000 de tifosi au ținut, duminică, să asiste la derby-ul etapei și al campionatului, joc în care bianco-neri aveau nevoie de o remiză pentru a-și asigura matematic al 23-lea scudetto. ● Elevii lui Marcello Lippi s-au năpustit cu furie spre poarta lui Bucci, înscriind 4 goluri. O frumoasă revanșă pentru eșecul din finala Cupei UEFA. De altfel, Parma n-a reușit decât o remiză la Torino, în Serie A (2-2 la 3 ianuarie '93), suferind 3 înfrângeri, golaverajul fiind net favorabil "Signorei": 12-2! ● Gazdele au evoluat fără accidentații Peruzzi, Carrera, Kohler, Conte și suspendatul Ferrara. De la Parma au lipsit Benarrivo, Apolloni și Sensini. ● Oaspeții au avut și ei câteva ocazii, ratate însă de Minotti, D. Baggio și Crippa. ● Preluând șefia clasamentului din etapa a 15-a, Juventus și-a văzut astfel visul împlinit, un mare merit la acest succes avându-l noua conducere reprezentată de Bettega, Giraldo și Moggi, precum și talentatul antrenor Lippi. ● La ora când s-au scris aceste rânduri străzile orașului Torino erau invadate de suporteri, iar la vila lui Umberto Agnelli, fratele boss-ului Gianni, s-a încins un chef pe cinste.

Vialli, Baggio și Ravaneli, sau 37 de goluri din cele 56 reușite de Juve

MERCATO * ZVONURI * NOUTĂȚI

✦ *WEAH LA MILAN!* Internaționalul liberian și component al echipei Paris S.G., George Weah, va îmbrăca din toamnă tricoul lui A.C. Milan, pentru o perioadă de 2ani. Suma tranzacției: 12 miliarde de lire! N-ar fi exclus ca și coechipierul său de la Paris S.G., David Ginola, să poposească la Milano. Dar la Inter! Clubul francez este dispus să-l ofere pe internaționalul parizian plus 5 miliarde de lire în schimbul lui Dennis Bergkamp. Olandezul însă nu vrea să părăsească capitala Lombardiei.

✦ *NOUTĂȚI LA LAZIO.* Bătălie mare pentru Pierluigi Casiraghi. Milan face presiuni asupra clubului Lazio pentru achiziționarea vârfului naționalei, în timp ce Inter tratează aceeași problemă cu Juventus (să nu uităm că atacantul lazial este jucătorul "Bătrânei doamne"). În curtea romanilor s-ar putea să sosească internaționalul olandez Edgar Davids, de la Ajax. Antrenorul Zeman și-l-ar dori pe Moises Costa Emerson, de la F.C. Porto! Lusitanii însă nici nu vor să audă de vreun eventual transfer al mijlocașului portughez de origine braziliană.

✦ *AL 7-LEA TURC ÎN ITALIA!* Noul "centro-avanti" al echipei Torino, va fi turcul de 23 de ani, Hakan Sukur, autor a 78 de goluri în 163 de jocuri în prima divizie și a 8 goluri în cele 23 de partide disputate în naționala Turciei. Uriașul atacant (1,89m) al echipei Galatasaray Istanbul va primi un salar de 500 milioane de lire pe sezon, timp de 4 ani, în timp ce clubul turc va încasa suma de 4 milioane de mărci de pe urma tranzacției. Hakan va fi al 7-lea turc care va evolua în "Calcio", după *Eken Bulent* (Salernitana și Palermo), *Gulesin Sukru* (Palermo și Lazio) - ambii în 1950; *Kucukandoniyadis Lefter* (Fiorentina) și *Esel Bulent* (Spal) - ambii în 1951; *Can Bartu* (Fiorentina, Venezia și Lazio), *Oktay Metin* (Palermo) - ambii în 1961!

✦ *CE VA FACE TRAPATTONI?* După cum se știe, odată cu încheierea actualului sezon în Bundesliga, antrenorul lui Bayern München, Giovanni Trapattoni, se va întoarce în Italia. Acum o lună și jumătate el a fost contactat de președinții cluburilor Genoa și Cagliari. Ultima ofertă se părea că îi surâde lui "Trap". Numai că actualul antrenor al insularilor, Oscar Tabarez, nu va mai pleca la Inter, așa cum se zvonea, președintele Moratti reconfirmându-l pe Ottavio Bianchi. Tabarez însă dorește să antreneze o echipă cu pretenții mai mari. Pentru a rămâne la Cagliari, el a cerut președintelui Cellino să-i achiziționeze pe Fonseca, Benarrivo și Di Chiara. Pretenții care depășesc puterea financiară a celor din Sardinia. Între timp însă, un alt club din Serie A este interesat de serviciile lui Trapattoni: Fiorentina! Să vedem ce se va întâmpla în continuare.

✦ *NAPOLI SI-L DORESTE PE COUTO!* Clubul de la poalele Vezuviului este interesat de achiziționarea portughezului Fernando Couto de la Parma. În același timp au fost reconfirmați și pentru viitorul sezon antrenorul Vujadin Boskov precum și "stranierii" Cruz și Boghossian.

CEEA CE N-A REUȘIT MILAN, INTER ȘI SQUADRA AZZURRA...

... a izbutit Juventus! Și anume să doboare aproape toate recordurile arenei San Siro-Meazza, stadion pe care au evoluat de-a lungul anilor glorioasele Milan și Inter (27 de titluri și 7 Cupe ale Italiei împreună), precum și naționala Italiei, triplă campioană mondială, în diferite partide, unele foarte importante. La meciul retur cu Parma, din finala Cupei UEFA (Juve fiind echipă organizatoare) au fost peste 150.000 de cereri de bilete(!), asistând 80.645 de spectatori, încasările depășind cifra de 4,1 miliarde de lire!

Acestea din urmă n-au putut doborî recordul absolut deținut din 1990, când la partida Germania - Olanda, de la Coppa del Mondo, s-au strâns 5,903 miliarde de lire!

Deși a fost susținută de peste 50.000 de tifosi, veniți din întreaga Italie și chiar din mai multe țări din Europa, formația lui Marcello Lippi n-a reușit decât un meci egal, 1-1 (goluri marcate de Vialli, respectiv Dino Baggio), Parma intrând în posesia trofeului. Și când te gândești că acum 10 ani, când Juventus devenea "regina" Europei, câștigând Cupa Campionilor (1-0 cu Liverpool, la Bruxelles), "parmegianii au încheiat campionatul, în Serie B, pe locul 19, cu doar 6 victorii, 14 egaluri, suferind 18 înfrângeri, retrogradând în Serie C1!!!

SERIE B

ASCOLI - VICENZA 0-0; CESENA - PESCARA 0-0. Și oaspeții au rămas fără victorie în deplasare în acest campionat, alături de modesta Lecce; CHIEVO - COSENZA 1-0 (1-0): Gentilini (23 - penalty); ANDRIA - ACIREALE 0-0; LECCE - COMO 1-0 (0-0): Monaco (61); LUCCHESE - VENEZIA 1-1 (0-0): Di Stefano (62) - Pittana (54); PALERMO - ANCONA 2-0 (1-0): Rizzolo (41), Maiellaro (71). Și oaspeții își diminuează șansele de promovare; PERUGIA - UDINESE 1-0 (0-0): Cornacchini (54); PIACENZA - ATALANTA 1-5 (0-2)!!! Prima înfrângere a liderului pe teren propriu în acest campionat și încă la un scor mai mult decât surprinzător. Au marcat: Inzaghi (54) - Bonacina (17), Ganz (40 și 89 - penalty), Maccoppi (72 - autogol), Valentini (91); SALERNITANA - VERONA 4-1 (0-0): Facci (60), Pisano (66 și 71 - ambele din penalty), Strada (90) - Billio (75)

Etapa viitoare (duminică, 28 mai): ACIREALE - PIACENZA; Ancona - Chievo; Atalanta - Palermo; COMO - CESENA; Lucchese - Andria; PESCARA - COSENZA; UDI-

CALCIO Serie B

PIACENZA	35	18	14	3	54-25	68
UDINESE	35	17	12	6	54-32	63
VICENZA	35	14	17	4	40-21	59
SALERNIT.	35	16	11	8	54-36	59
ATALANTA	35	15	14	6	44-34	59
ANCONA	35	15	10	10	49-43	55
PERUGIA	35	12	17	6	41-25	53
CESENA	35	11	15	9	38-33	48
VERONA	35	10	15	10	35-38	45
PALERMO	35	10	13	12	30-28	43
VENEZIA	35	12	7	16	38-41	43
ANDRIA	35	8	18	9	31-34	42
COSENZA*	35	11	16	8	35-31	40
CHIEVO	35	9	13	13	33-34	40
PESCARA	35	9	12	14	42-58	39
LUCCHESE	35	7	16	12	45-51	37
ACIREALE	35	8	10	17	22-39	34
ASCOLI	35	7	13	15	25-43	34
COMO	35	6	10	19	20-54	28

BELGIA

Ekeren - Lierse 2-4; Cercle Brûges - Alost 1-1; Gantoise - Anderlecht 0-2; Ostende - Beveren 2-1; Molenbeek - Seraing 1-0; St. Liege - F.C. Bruges 2-0; Charleroi - Anvers 0-0; St. Trond - Malines 2-0; F.C. Liege - Lommel 1-2.

CLASAMENT FINAL

ANDERLECHT	34	23	6	5	80-31	52
STD LIEGE	34	21	9	4	52-23	51
FC BRUGES	34	21	7	6	68-31	49
ALOST	34	14	11	9	63-57	39
EKEREN	34	12	13	9	57-39	37
LIERSE	34	14	9	11	52-52	37
LOMMEL	34	13	9	12	44-41	35
ST. TROND	34	11	13	10	34-35	35
SERAING	34	12	10	12	53-45	34
BEVEREN	34	10	12	12	40-46	32
MALINES	34	11	9	14	41-46	31
MOLENBEEK	34	10	11	13	34-41	31
CHARLEROI	34	10	11	13	33-43	31
GENT	34	11	8	15	41-53	30
CERCLE BR.	34	9	10	15	43-52	28
ANVERS	34	8	8	18	40-56	24
OSTENDE	34	5	9	20	34-81	19
LIEGE	34	5	7	22	35-72	17

FRANȚA

Paris S.G. - Caen 2-0; Rennes - Martigues 5-1; Nice - Montpellier 0-0; Lille - Bordeaux 1-0; Paris S.G. - St. Etienne 1-0; Caen - Le Havre 2-2; Auxerre - Lens 3-0; Cannes - Monaco 2-2; Lyon - Strasbourg 1-0; Metz - Sochaux 3-0; Bastia - Nantes 2-2.

CLASAMENT

NANTES	36	20	15	1	68-32	75
LYON	36	19	11	6	55-35	68
PARIS S.G.	36	20	6	10	56-36	66
AUXERRE	36	13	17	6	57-34	56
LENS	36	14	14	8	45-41	56
MONACO	36	14	12	10	58-36	54
CANNES	36	15	8	13	52-40	53
METZ	36	15	8	13	48-43	53
BORDEAUX	36	14	9	13	47-47	51
STRASBOURG	36	12	12	12	42-42	48
LE HAVRE	36	12	12	12	44-46	48
MARTIGUES	36	11	12	13	33-48	45
RENNES	36	11	11	14	50-53	44
NICE	36	11	9	16	36-47	42
LILLE	36	11	9	16	25-43	42
MONTPELLIER	36	9	14	13	37-50	41
BASTIA	36	10	11	15	37-51	41
ST. ETIENNE	36	9	9	18	40-50	36
CAEN	36	9	6	21	35-55	33
SOCHAUX	36	6	5	25	28-64	23

OLANDA

Feyenoord - Ajax 0-5; Utrecht - Sparta Rot. 0-0; Breda - Heerenven 2-3; Tilburg - Nijmegen 1-3; Maastricht - Dordrecht 3-3; Volendam - Kerkrade 3-3; Twente - Arnheim 1-3; Waalwijk - Eindhoven 2-4; Meciul Groningen - Deventer se desfășoară marți, 23 mai.

CLASAMENT

AJAX	33	26	7	0	103-27	59
KERKRADE	33	21	10	2	65-28	52
EINDHOVEN	33	20	7	6	83-42	47
FEYENOORD	33	19	5	9	66-51	43
TWENTE	33	17	8	8	65-47	42
ARNHEIM	33	14	11	8	54-43	39
TILBURG	34	13	8	13	44-50	34
WAALWIJK	33	11	10	12	45-48	32
VOLENDAM	33	8	13	12	36-50	29
HEERENVEN	33	11	6	16	46-60	28
BREDA	33	10	7	16	50-58	27
GRONINGEN	32	8	10	14	46-59	26
SPARTA ROTT.	33	8	9	16	40-56	25
UTRECHT	33	7	11	15	39-58	25
NIJMEGEN	33	8	7	18	46-59	23
DEVENTER	33	8	6	19	42-65	22
MAASTRICHT	33	7	8	18	39-69	22
DORDRECHT	33	3	13	17	33-72	19

PORTUGALIA

Madeira - Maritimo 2-2; Beira Mar - Setubal 1-1; Braga - Leiria 2-0; Tirsense - Benfica 1-3; Salgueiros - F.C. Porto 1-2; Boavista - Gil Vicente 1-1; Sporting Lis. - Chaves 1-0; Amadora - Guimaraes 1-1; Belenenses - Farense 1-0.

CLASAMENT

FC PORTO	33	28	4	1	69-15	60
SPORTING LIS.	33	23	8	2	57-19	54
BENFICA	33	21	4	8	59-29	46
GUIMARAES	33	16	9	8	52-41	41
FARENSE	33	15	5	13	42-38	35
TIRSENSE	33	14	6	13	35-30	34
LEIRIA	33	12	10	11	38-43	34
MARITIMO	33	11	11	11	38-45	33
BOAVISTA	33	12	8	13	39-46	32
BRAGA	33	11	9	13	33-41	31
SALGUEIROS	33	11	6	16	43-50	28
BELENENSES	33	10	7	16	30-36	27
GIL VICENTE	33	7	12	14	30-40	26
AMADORA	33	6	14	13	27-38	26
CHAVES	33	9	7	17	30-48	25
MADEIRA	33	7	10	16	29-50	24

SPANIA

MARCEL SABOU SPULBERĂ VALENCIA

După o etapă în care s-au înregistrat 4 victorii în deplasare, Realul și-a menținut avansul de 6 puncte față de urmăritoarea sa, Coruña. Dacă Valladolid și Longroñes au spus deja "adio" Primera Division, lupta pentru evitarea locurilor 17 și 18, care vor disputa barajul pentru rămânerea în prima ligă este deosebit de interesantă. S-au marcat doar 20 de goluri, oaspeții reusind să înscrie cu patru mai multe decât echipele gazdă.

Alb-violeții au încercat imposibilul pe Satiago Bernabeu. *REAL - VALLADOLID 1-0: Chendo (45).* Șansa sau neinspirația madrilenilor a făcut ca liderul să se impună doar la limită. Atacanții Realului au ratat enorm, Laudrup chiar singur cu portarul, apoi între minutele 21 și 26 elevii lui Valdano au expediat de două ori mingea în bară. Zamorano a fost bine anihilat de Belodedici, chilianul având o singură dată golul în vârful bocancului. S-au accidentat destul de grav Cesar (portarul oaspeților), la o ciocnire cu Amavisca și Redondo, care a și fost transportat de urgență la spital. În final, nervii celor de la Valladolid au cedat, Javi (min. 83) și Pablo (min. 87) fiind eliminați.

Mare derby în Galicia. *CELTA - CORUNA 0-2: Manjarin (25), Alfredo (68).* Oaspeții au obținut cele două puncte, consolidându-și locul secund în timp ce formația din Vigo a intrat în hora pentru evitarea barajului. La Celta a reintrat, după 3 luni, Ratkovici refăcut după o serioasă accidentare.

Puncte foarte prețioase au pierdut acasă atât Compostela cât și Albacete.

COMPOSTELA - SEVILLA 0-4: Moya (38 și 70), Suker (59), Rafa Paz (89). Toate cele 4 goluri au fost marcate pe contraatac. Gazdele au suferit a 5-a înfrângere pe teren propriu.

ALBACETE - SOCIEDAD 0-1: Idiakez (90). Partidă foarte tensionată, mai ales în final. Mai întâi, în minutul 87, Zalazar a ratat o situație extrem de favorabilă, pentru ca apoi, în minutele de prelungire dictate de arbitru (care a și fost bruscat în final), oaspeții să marcheze golul victoriei. Astfel, ultimele 360 de minute ale acestei ediții vor fi incendiare pentru trupa lui Benito Floro, ajunsă acum pe locul 17!

Luptă aprigă pentru un loc în Cupa UEFA. Meciurile zilei s-au jucat pe stadioanele Sarria și Benito Villamarin.

ESPAÑOL - ZARAGOZA 2-0: Roberto (9), Ayucar (89). A reintrat Florin Răducioiu, care a și pasat decisiv la golul doi. Partida a fost dominată de oaspeți, dar jucătorii Españolului au fructificat două situații din cele 3 mai clare avute!

BETIS - BARCELONA 1-1: Stosici - Nadal. Cu toate că a obținut această remiză, echipa catalană a rămas pe locul 5. A fost un joc destul de modest, în care singurul care s-a ridicat la o valoare mulțumitoare a fost Stoichkov. Sâmbătă băieții lui Cruyff vor întâlni Realul, într-un meci hotărâtor pentru o eventuală participare în eurocupe.

Și bascii mai speră să prindă un tren spre "Europ" *ATH. BILBAO - TENERIFE 3-2: Guerrero (28 și 90), Larrazabal (58) - Llorente (38), Latorre (41).* A fost cea mai interesantă partidă a etapei. Goluri multe, spectaculoase răsturnări de scor și idolul fanilor din Bilbao, Guerrero și-a făcut încă o dată datoria, reluând cu capul, centrarea lui Alkiza, în chiar ultimul minut de joc.

Doar 4.000 de spectatori pe stadionul Las Ganuas, la al 300-lea joc în Primera Division a codașei clasamentului. *LOGROÑES - OVIEDO 0-2: Carlos (60), Armando (66).*

Foarte mulți nervi, fotbal puțin și un scor pe măsură. *SANTANDER - ALT. MADRID 0-0.*

În fine, mare bucurie pe stadionul "El Molinon". *GIJON - VALENCIA 1-0: Sabou (24).* După 3-4 ratări uriașe a venit golul așteptat de înfocații suporteri, realizat de Marcel Sabou (al 3-lea în acest campionat). În repriza secundă gazdele au suportat presiunea celor din Valencia, dar tabela de marcaj nu s-a modificat. Portarul lui Gijon, Ablanedo s-a accidentat, fiind înlocuit de Raul.

■ GHIȚĂ OCHIȘOR

Primera Division

REAL	34	21	9	4	72-25	51
CORUNA	34	17	11	6	50-28	45
BETIS	34	13	15	6	41-21	41
SEVILLA	34	15	10	9	49-33	40
BARCELONA	34	15	10	9	53-43	40
ZARAGOZA	34	17	6	11	49-43	40
ESPANOL	34	13	13	8	45-31	39
BILBAO	34	14	10	10	37-35	38
OVIEDO	34	12	13	9	43-36	37
VALENCIA	34	12	10	12	46-39	34
SOCIEDAD	34	10	13	11	49-42	33
TENERIFE	34	12	8	14	52-52	32
CELTA	34	10	11	13	29-43	31
ATL.MADRID	34	11	8	15	46-49	30
COMPOST.	34	9	12	13	36-46	30
SANTANDER	34	10	9	15	36-45	29
ALBACETE	34	7	14	13	37-52	28
GIJON	34	8	12	14	40-58	28
VALLADOLID	34	6	9	19	20-59	21
LOGRONES	34	2	9	23	13-65	13

ANGLIA

EVERTON ADUCE CUPA ÎN ORAȘUL BEATLES-ILOR

Everton Liverpool a câștigat a 114-a ediție a Cupei Angliei, F.C.Cup, învingând sâmbătă în finala de pe stadionul londonez Wembley (79500 spectatori) pe Manchester United cu 1-0, grație golului lui Paul Rideout. "Albastrii" au câștigat pentru a 5-a oară trofeul, egalându-i astfel pe concitadinii de la F.C.Liverpool, respectiv pentru prima oară după 11 ani, și după 3 finale pierdute, în 1985, '86 și '89. Cum luna trecută și F.C.Liverpool a câștigat Cupa Ligii, COCA-COLA Cup, 2-1 în finala cu Bolton Wanderers, orașul Beatles-ilor a cucerit deci două trofee în acest sezon, al treilea trofeu poposind și acesta tot în nord-vestul Angliei, la Blackburn, noua campioană.

Everton a învins meritat, grație excelentei discipline tactice și contaatacului din minutul 30 purtat pe traseul Limpar-Jackson-Stuart (transversală)-Rideout, ultimul reluând cu capul în poarta lui Schmeichel. Iată-i pe cei 13 eroi: Southall (galez)-Jackson, Unsworth, Watson (cpt.), Ablett-Limpar (suedez, 69', Amokachi - nigerian), Horne (galez), Parkinson, Hinchcliffe-Stuart, Rideout (46', Ferguson - scoțian), antrenorii fiind Joe Royle și Willie Donachie. Andres Limpar, omniprezent, și goal-keeper-ul Neville Southall, excelent în două rânduri în repriza secundă, mai întâi cu o dublă parare la șutirile lui Scholes și apoi cu o paradă la capul lui Pallister, au fost artizanii succesului "albastrilor". Man. United a avut o transversală, în minutul 68, la capul lui McClair, din centrarea lui Giggs, dar cam asta a fost totul din partea fostilor câștigători ai campionatului și Cupei în 1994. Cantona, Kanchelskis și Cole au privit finala din tribună, iar Giggs, primele 45 de minute, de pe banca de rezerve. Cât despre cei 11 vicecampioni din teren, acestia au apărut putin neinspirați și, mai ales, complet epuizați. În special fundașii centrali Pallister și Bruce, acesta înlocuit la pauză cu Giggs, cât și Hughes, care astfel a arătat performanța de a deveni primul jucător din acest secol care să câștige de 4 ori Cupa Angliei! Finala a fost transmisă în direct și în Nigeria, pentru Amokachi probabil, antrenorul naționalei Angliei, Terry Venables, a pronosticat o victorie a Everton-ului, iar Gary Ablett a ajuns astfel să câștige Cupa atât cu F.C. Liverpool, în '89, cât și acum, cu Everton, ambele echipe fiind din Liverpool.

Andrei Kanchelskis și Peter Schmeichel au intentia să părăsească gruparea de la Old Trafford, în timp ce Peter Johnson, boss-ul lui Everton și totodată, al 75-lea bogătas din Anglia, este dispus să achite 8,5 milioane lire sterline (!) pentru Stan Collymore, de la Nottingham Forest.

Alan Smith, de la Crystal Palace, Brian Horton, de la Manchester City și Trevor Francis, de la Sheffield Wednesday, sunt ultimii antrenori demiși, după încheierea campionatului, numărul victimelor de pe băncile tehnice din prima ligă ridicându-se la 13 în sezonul 1994-'95! Ultimele 11 clasate și-au schimbat toate antrenorii, Trev Francis părăsind "bufnițele" de la Hillsborough după 4 ani, și cu un an înaintea expirării contractului, forma despărțirii fiind "a gentlemen agreement". Cea mai ciudată despărțire a fost cea a scoțianului Mark McGhee de Reading, pentru a o prelua pe Leicester. McGhee a retrogradat cu Leicester în liga secundă, în timp ce Reading va disputa în curând finala play-off de promovare în prima ligă, în compania lui Bolton Wanderers, pe Wembley. În Premier League a promovat deja Middlesborough AFC, echipă antrenată de Brian Robson și Viv Anderson, patronată de multimilionarul Steve Gibson (37 ani, fiu de otelar, deținător al companiei de containere industriale Bulkhaul), și simpatizată de Printul William, membru al familiei Regale. Middlesbrough este un club de mare tradiție în Insulă, dar fără vreun trofeu câștigat în istoria de 120 de ani, ambițiile actuale ale ros-albilor din nord-estul țării fiind inegalabile. Riverside Stadium, o investiție de 20 milioane lire, este noua arenă a echipei, legendarul Ayresome Park, unde Coreea de Nord a învins incredibil Italia la World Cup 1966, devenind o... relicvă a fotbalului britanic. Lotul ar putea fi completat cu Ilie Dumitrescu, de la Tottenham, împrumutat Sevillei, care s-ar putea încadra cu succes într-un team altfel foarte fizic: Alan Miller (ex-Arsenal) - Chris Morris (Irlanda, ex-Celtic), Nigel Pearson (ex-Sheffield Wedn.), Neil Cox (ex-Aston Villa), Clayton Blackmore (Țara Galilor, ex-Man. Utd) - Craig Hignett, Jamie Pollock (Anglia sub - 21), John Hendrie (scoțian), Jaime Moreno (Bolivia) - Jan Age Fjortoft (Norvegia), Uwe Fuchs (german, ex-Kaiserslautern și 1F.C. Koln).

■ Birmingham City a promovat în liga secundă și a câștigat și o Cupă a Ligilor 3 și 4, 1-0 cu Carlisle (liga a 4-a), pe Wembley, în fața a 76663 spectatori. Fosta echipă de liga a 3-a a avut 50.000 de susținători la meci, iar echipa de liga a 4-a (c-Timis, la noi) a avut circa 26.000 de fani în tribunele Wembley-ului!

MIHAI COMȘULEA

În final, iată flash-ul sezonului 1994-'95: BLACKBURN ROVERS - campioană, în Champions League 1995-'96; EVERTON LIVERPOOL - câștigătoare a Cupei Angliei, în Cupa Cupelor; MAN. UTD., NOTTM FOREST, LEEDS UTD. și LIVERPOOL, în Cupa UEFA; Liverpool a câștigat Cupa Ligii, COCA-COLA Cup; eventual Newcastle Utd. ar participa la Cupa Intertoto, competiție în care Anglia are rezervate 4 locuri (în cazul în care nici o echipă nu se va alinia la startul acestei cupe de vară, federația de la Londra va fi amendată de UEFA cu 50.000 lire sterline).

Crystal Palace, Norwich, Leicester și Ipswich au retrogradat, iar Middlesbrough a promovat într-o Premier League cu doar 20 de echipe în 1995-'96, față de 22 până acum. Bolton și Reading își vor disputa în finala de pe Wembley, al doilea loc promovat.

UN CIMPOIER LA BOSFOR

Scoțianul Graeme Souness va fi confirmat aproape sigur în această săptămână ca noul antrenor al turcilor de la Galatasaray Istambul, care n-au mai câștigat titlul și în acest an, noua campioană fiind Besiktas (antrenor Christoph Daum). Ultima performanță ca antrenor a mustăciosului scoțian a fost câștigarea Cupei Angliei, în 1992, cu Liverpool.

GERMANIA

SAMMER - OMUL ZILEI

Deși mai sunt de disputat doar trei runde, nimic nu este clar în ceea ce privește polii clasamentului, cu toate că Werder Bremen a luat o serioasă opțiune pentru un nou titlu, iar TSV 1860 München sunt ca și scăpați de retrogradare. Să vedem replicile celorlalte concurente.

FREIBURG-DORTMUND 1-1: Sammer (autogol-75) - Zorc (48). Eliminați: Schmadtke (F-29) și Möller (D-34). Nevoită să joace ofensiv, Borussia a și făcuto, însă finalizarea a lăsat de dorit. Cei din Freiburg, mai puțin inspirați ca de obicei (o singură înfrângere în ultimele 13 meciuri acasă) se pot declara mulțumiți cu acest egal. În ultimul meci pe care l-a condus, arbitrul Wiesel l-a eliminat ușor pe portarul gazdelor Jörg Schmadtke, pentru un presupus hent în afara careului, deși goal-keeperul din Freiburg respinsese balonul cu capul, și pe Möller (două galbene). Involuntar, Matthias Sammer a egalat, trimițând cu boltă în propria poartă. Este primul autogol reușit de Sammer în 132 meciuri în Bundesliga.

BOCHUM - STUTTGART 4-0: Waldoch (7), Wegmann (31, 65-penalty), Peschel (70). Dacă din 26 august 1989 Stuttgart nu mai pierduse la Bochum, acum albaștrii și-au scos pârleala este cea mai categorică victorie a lor pe propiul teren de când evoluează în prima ligă, alături de un alt 4-0, administrat celor din Nürnberg la 26 martie 1993. Wegmann a înscris cel de-al 50-lea gol pe prima scenă, iar Stuttgart n-a mai câștigat de 7 etape.

BREMEN - UERDINGEN 6-1: Ramzy (6), Neubarth (16), Herzog (56-penalty), Bode (59), Hobsch (60), Bestciastnih (80) - Passlack (57). Eliminat Grauer (U-24). Al 9-lea meci fără înfrângere al lui Werder. De altfel, până sâmbătă, Bayer reusise o singură victorie în fata "verzilor" în ultimele 13 întâlniri, iar la Bremen, din 11 meciuri, gazdele pierduseră doar un punct. Să remarcăm faptul că cea mai "grea" înfrângere a celor din Uerdingen fusese înregistrată tot la Bremen, 0-5 la 12 decembrie 1992. Doar printr-o minune Otto Rehhagel & co ar putea pierde al 4-lea titlu.

DRESDEN - SCHALKE 2-1: Rath (45), Schossler (54-penalty) - H. Herzog (75). Prima victorie a dinamoviștilor după 21 etape (ultima, la 4 noiembrie '94). De altfel, gazdele au câștigat toate cele 4 meciuri disputate de-a lungul anilor la Dresden cu Schalke. Schössler a transformat primul penalty acordat în acest sezon în favoarea esticilor.

BAYERN - KARLSRUHE 0-1: Bender (19). O victorie istorică pentru Karlsruhe, fiind prima reușită la München de când s-a înființat Bundesliga. Și, culmea, autorul golului a fost, ani de-a rândul, purtătorul tricoului roșu al bavarezilor, Manfred Bender. Ultima înfrângere pe Olympiastadion datează din 13 februarie 1994, după care au urmat 21 de întâlniri fără înfrângere în fata propriilor suporteri (și sâmbătă, în număr de 63.000).

DUISBURG - K'LAUTERN 3-2: Lobe (24), Puschmann (76), Azzouzi (87) - Kuntz (22), Kuka (34). O nouă victorie foarte importantă înregistrată sâmbătă de "zebre", ultima reușită în fata Dracilor roșii fiind în 21 august 1981 (3-1). De remarcat că Lautern a înscris al 15-lea gol cu capul, un record al campionatului.

HAMBURG - KÖLN 0-4: Rudy (21), Polster (23, 41), Dziwior (87). Gazdele au o victorie în ultimele 11 meciuri, în schimb Köln-ul a pierdut doar două partide din ultimele 12 jucate. Este cel mai mare scor obținut de Köln la Hamburg în cei 32 de ani ai Bundesligii.

LEVERKUSEN - TSV 1860 MÜNCHEN 0-2: Nowak (45), Rydlewicz (82). Prima victorie afară pentru "lei", una dintre surprizele etapei, cu atât mai mult cu cât Leverkusen înregistrase 5 victorii în ultimele 6 etape. Cea mai recentă victorie afară a münchenezilor era datată la 28 februarie 1981 (2-1 la Nürnberg).

GLADBACH - FRANKFURT 2-0: Pflipsen (55), Effenberg (75). Karl Heinz Pflipsen a redebutat după o jumătate de an de pauză, înscriind după zece minute de la introducerea sa pe teren. Un jubileu și pentru Stefan Effenberg, care și-a sărbătorit cea de-a 100-a prezență în Bundesliga cu un gol. Eintracht a pierdut primul meci afară după 6 deplasări.

Etapa viitoare: vineri, 26 mai: TSV 1860 München - FC Köln, FC Kaiserslautern - Hamburger SV. Sâmbătă, 27 mai: Karlsruhe SC - Dynamo Dresden, Bayer Leverkusen - Bayern München, Eintracht Frankfurt - MSV Duisburg, VfB Stuttgart - SC Freiburg, Bayer Uerdingen - VfL Bochum, Schalke 04 Gelsenkirchen - Werder Bremen. Duminică, 28 mai: Borussia Dortmund - Borussia Mönchengladbach.

■ MARIUS BREAZU

Bundesliga

BREMEN	31	19	8	4	65-31	46
DORTMUND	31	18	8	5	61-30	44
FREIBURG	31	18	6	7	63-42	42
GLADBACH	31	16	8	7	60-36	40
K'LAUTERN	31	14	12	5	48-38	40
BAYERN	31	13	13	5	51-38	39
KARLSRUHE	31	10	13	8	43-40	33
LEVERKUSEN	31	12	8	11	55-46	32
KOLN	31	11	9	11	49-46	31
SCHALKE	31	9	11	11	42-45	29
FRANKFURT	31	10	9	12	33-44	29
HAMBURG	31	9	9	13	39-43	27
STUTTGART	31	8	10	13	47-62	26
TSV 1860	31	7	11	13	37-50	25
UERDINGEN	31	5	11	15	32-48	21
DUISBURG	31	6	8	17	27-54	20
BOCHUM	31	8	3	20	35-62	19
DRESDEN	31	4	7	20	28-60	15

UNGARIA

7 ECHIPE LUPTĂ PENTRU EVITAREA RETROGRADĂRII

Cinci remize și trei victorii ale gazdelor în etapa a 26-a. Dacă Ferencvaros se poate considera deja campioană, nu mai puțin de șapte formații (de la Csepel în jos) sunt angrenate în lupta pentru evitarea retrogradării. De când a venit Vlaicu la Bekescsaba, alb-violeții au reusit 3 remize, 2 pe teren propriu. În ultimul joc al etapei a 25-a *GYÖR - BEKESCSABA 2-2: Iagotici (30), Csertöy (79) - Fodor (19 - din pasa lui Vlaicu), Vlaicu (51 - cu un lob de la 20 de metri peste portar).* În min. 70 Bordos (Györ) a ratat un penalty!

Ploaie de goluri în meciul televizat *BEKESCSABA - KISPEST 3-3: Fodor (47 - penalty), Kasik (49), Kulcsar (74) - K. Kovacs (58), Hamar (63), Orosz (78).* Militarii au reusit de fiecare dată să egaleze. Deși n-a marcat nici un gol, Vlaicu a fost totusi la originea primului și celui de-al treilea punct realizat de gazde. De remarcat că în prima repriză oaspeții au avut 3-4 ocazii clare, portarul Bai făcând adevărate minuni. Orosz a primit premiul de 50.000 de forinți pentru cel mai bun jucător al meciului! Au asistat 8.000 de specatori. Liderul n-a izbutit decât o remiză pe teren propriu. *FERENCVAROS - VASAS 1-1: Juhar (86 - autogol) - Vincze (27).* Foarte bună prestația lui Safar, goalkeeper-ul oaspeților și al naționalei de tineret a Ungariei, autor a 5-6 parade de excepție.

Același rezultat s-a înregistrat și în alte două partide.

SOPRON - DEBRECEN 1-1: Ordögh (43) - Arany (34). Și oaspeții se mențin pe podium.

PARMALAT - PECS 1-1: Puhalak (58) - Niederbacher (31). După 3 succese consecutive, este a doua remiză a gazdelor, în ultimele două jocuri. În min. 43 Kuntici (Parmalat) a ratat un penalty, iar cu 18 minute înainte de final Szabados (Pecs) a văzut cartonașul roșu.

Două formații care au înscris împreună doar 42 de goluri, cu 13 mai puține decât a marcat Ferencvaros (!), nu puteau încheia confruntarea directă decât cu un scor alb. *F.C. STADLER - CSEPEL 0-0.*

Un nou pas cu stângul pentru echipa lui Lucian Popescu.

UJPEST - GYÖR 3-1: Szanyo (13 și 18), Krövecses (64 - autogol) - Haijsan (57). Miriuță de la oaspeți a sutat de două ori balonul în bară!

În sfârsit, victorie și pentru "berarii" budapestani. *BVSC DREHER - NAGYKANISZA 1-0: Bükszeggy (13).*

După 34 de ani "Zala" s-a impus în fata campionilor en-titre. *ZALAEGERSZEG - VAC SAMSUNG 4-2: Nemeth (13), Stipanovici (22), Preisinger (26 - al 21-lea gol al sezonului), Sebök (89) - Schwarz (44), Fülle (60).*

În ultimele 2 minute oaspeții au jucat în 10, Levai fiind eliminat.

Miercurea trecută s-au disputat și partidele retur din semifinalele Cupei: *FERENCVAROS - KISPEST 3-1: Kopunovici (28), Balint (32 și 54) - Orosz (20). În tur 1-1; PECS - VAC SAMSUNG 0-0. În tur 0-2.* Deci, finala se va juca la 31 mai și 21 iunie între fosta campioană și probabil viitoarea laureată: VAC SAMSUNG - FERENCVAROS.

■ ȘTEFAN MARTON

N.B.1

FERENCV.	26	17	5	4	55-33	56
UJPEST	26	14	6	6	56-28	48
DEBRECEN	26	13	6	7	38-29	45
BVSC	26	13	3	10	45-38	42
KISPEST	26	12	5	9	51-38	41
BEKESCS.	26	9	13	4	39-29	40
ZALAEG.	26	11	6	9	44-48	39
PECS	26	10	6	10	28-35	36
VAC SAMS.	26	7	10	9	35-40	31
CSEPEL	26	7	8	11	19-23	29
STADLER	26	7	8	11	23-32	29
GYOR*	26	9	4	13	38-38	28
VASAS	26	7	6	13	32-43	27
PARMALAT	26	6	7	13	34-46	25
SOPRON*	26	6	9	11	34-43	24
NAGYKAN.	26	6	6	14	22-50	24

* Echipe penalizate cu 3 puncte.

CERTITUDINI NEDORITE...

...A fost săptămâna unei certitudini...

A, nu Poli - C.F.R, în nici un caz. Ba, chiar-mi-amintesc, spunându-mi, totul este în van. Degeaba încercăm să mediatizăm a la Italia, nu se potriveste deloc. Păi, chiar așa, au fost gesturi gratuite si interpelări în aceeași notă. C.F.R.-ul nu are interes pentru baraj. Ce-ar fi rezolvat o victorie la Hunedoara pentru Poli?

Poooli, vezi ce faci cu C.F.R.-ul! Păi dacă ai bătut pe Corvinul, ce-ți este mai aproape, sacoul, sau cămașa?

Cum adică, să dau punctele C.F.R.-ului? În nici un caz - ar zice și chiar a zis - nea Costică. Dom'-le mă știi... caracter... și alte chestii d-astea. Așa este, nea Costică, eu sunt convins că ai caracter...

Pariu cu N.S. îi dau mutarea în plic. Sportul câștigă la Ceahlău. Hai mă, fii serios, zice N.S. Uite ce e, zic eu, scriu și semnez. Și mai pun și data (cu patru zile în avans)! Am pus-o. Miza: o sticlă de "Grasă" de Cotnari. Bun vinut!

CÂINII LATRĂ, CARAVANA TRECE...

de Miki Junea

A, nu pot să cred - replică N.S. V-ați îmbolnăvit cu toții de aranjamentită. O nouă boală? Aiurea, veche de când fotbalul...

Mergem mai departe. Din punctul de vedere al Ceahlăului, sunt liniștit. De mult timp a devenit membră stabilă a Cooperativei. A trântit ea un meci cu Steaua, la T.V., în văzul întregii țări! N-o să se formalizeze tocmai acum, cu... cu... aaa, să trăiți, Sportul Studențesc, bine ați venit, daaa, păi se poate, facem orice... daaa Nașu,... Nașu,... Năsicu, se simte bine, e sănătos?...

Bela Kassay vine la Timișoara! Să observe, ce? Eventual, să fie cât mai departe de locul simulacrului. Cum de-l suportă pavajul străzilor pe care au murit tinerii? Pentru ce? Pentru ca specia acestuia să se perpetueze, bine merci!

Bela Kassay, între tine și organismul bolnav din care faci parte, există un singur atribut: Rușine! Rușine! Rușine!. Până la plus infinit. Dar, știți voi ce-nseamnă asta? Habar n-aveți!

Joi, la conferința de presă de la Bulevard D.M. către D.P.: Îl luăm pe Kassay la "Vestiar T.E.N."? Replica D.P.: Eventual în locul meu. Cu indivizi de ăștia nu stau de vorbă!" Bravo Duki! Esti hotărât!

Sâmbătă.. sunt departe de orice vrea să însemne fotbal. Nu știu nici un rezultat...

Duminică.. Pronostic confirmat! Pariu câștigat, la Piatra Neamț. Gust amar. Cât aș fi dat să-l pierd!

***

Concluzie I. Dacă Iliescu-i K.G.B., Hrebenciuc etalonul corupției și monstrul vadimopăunescoverdețofunarist trăiește bine merci, hai să-i mai mângâiem încă o dată pe aripioare pe îngerașii din Bv. Poligrafiei - București. La fel cum, pe vremuri, piticul sovietic era cel mai mare pitic din lume, tot așa, rușinea numită F.R.F. rămâne oribilă, purulentă, agresivă și - mai ales - stabilă!

Concluzie II. Câinii latră, caravana trece...

Avampremiera la finala Champions League

VA EGALA MILAN RECORDUL REALULUI?

Ultima și cea mai așteptată finală a eurocupelor, cea care va stabili campioana continentului, se va disputa mâine, în capitala Austriei. Viena găzduieste pentru a 5-a oară o finală, a 4-a în Cupa Campionilor. In 1970, s-a jucat pe stadionul Prater, meciul Manchester City - Gornik Zabrze (scor 2-1) în ultimul act al Cupei Cupelor. Va fi o reeditare a finalei de acum 26 de ani. Atunci a învins A.C. Milan cu 4-1. In acest sezon, Ajax a obținut 2 victorii, ambele cu 2-0, în fata ross-nerilor. Au fost singurele confruntări între cele două echipe de-a lungul anilor în cupele europene. Milan este a 42-a formație din Italia care ajunge în ultimul act al competițiilor europene de club (22 au triumfat) și al 18-lea team italian, care disputa o finală în C1 (8 adjudecându-și trofeul). Este a 11-a finală pentru gruparea lui Berlusconi, a 8-a în Cupa Campionilor, 5 fiind câștigate. Baresi & Co au deci ocazia să egaleze performanta lui Real Madrid, care a cucerit de 6 ori trofeul. Ajax-ul este prezentă a 8-a oară într-o finală a eurocupelor, a 5-a oară în C.C.E., obținând 3 victorii. Deasemenea alb-roșii reprezintă pentru a 14-a oară Țara lalelelor într-o finală europeană (9 succese). Palmaresul confruntărilor italo - olandeze este următorul: 39 14 10 5 45 - 44, iar în privința calificărilor latinii conduc cu 12 - 9. În Cupa Campionilor bilantul se prezintă astfel: 11 4 2 5 11 - 13 și 4 - 3 la calificări pentru olandezi. Să mai precizăm că este a 5-a oară când într-o finală de cupă europeană se întâlnesc reprezentantele Italiei și Olandei. Cu excepția celor 3 disputate în Cupa Campionilor, am mai consemnat, în 1992, în C3, meciul Ajax - Torino (0-0 și 2-2).

Cartile de vizita ale protagonistelor:

A.C. MILAN

- *Anul înființării*: 1899
- *Stadion*: Giuseppe Meazza - capacitate 85.847 locuri
- *Adresa*: Via Turati 3, 20121 Milano
- *Culori*: roș - negru
- *Sponsor*: OPEL (automobile) - cu contract în valoare de 10 miliarde lire
- *Presedinte*: Silvio Berlusconi
- *Antrenor*: Fabio Capello (născut la Pieris, la 18 iunie 1946) - cariera începând-o la Milan în 1986, unde a revenit, după 4 ani de inactivitate, în 1991.
- *Performante interne*: 14 titluri de campioană, 4 cupe ale 'taliei
- *Performante pe plan internațional*: 5 Cupe ale Campionilor, 2 Cupa Cupelor, 3 Cupe Internationale, 3 Supercupe ale Europei.
- *Palmares în Cupa Campionilor*: 14 participări 101 62 19 20 205 - 79
- *Drumul până în finală* 0-2 și 0-2 cu Ajax; 3-0 și 1-0 cu Casino Salzburg; 0-0 si 2-1 cu A.E.K. Atena; 2-0 și 0-0 cu Benfica Lisabona; 2-0 și 1-0 cu Paris S.G.
  - 6 victorii; 2 remize; 2 înfrângeri
  - golaveraj 11-5
  - golgeteri: Simone (4), Savicevici și Panucci (câte 2), Boban, Stroppa și Massaro (câte un gol)
- *Confruntări cu echipe olandeze în C.C.E.* (exceptându-le pe cele cu Ajax): 1-0 și 0-2 cu Feyenoord în 1969 - 70; 2-0 si 2-1 cu P.S.V. Eindhoven în 1992 - 93
- *Lotul de jucători*: Rossi (31 de ani), Ielpo (32) - *portari*, Panucci (22), Maldini (27), Costacurta (29), F. Galli (32), Baresi (35), Tassotti (35), Nava (26) - *fundași*; Albertini (24), Desailly (francez, 27), Donadoni (32), Savicevici (sârb, 29), Sordo (26), Stroppa (27), Eranio (29), Boban (croat, 27) - *mijlocași*, Lentini (26), Massaro (34), Simone (26), Di Canio (27) - *atacanți*.
- Tot lotul valid și fără suspendări.

AJAX AMSTERDAM

- *Anul înființării*: 1900 (18 martie)
- *Stadion*: De Meer - capacitate 25.000 locuri
- *Adresa*: Middenweg 401, NL - 1098 AV Amsterdam
- *Culori*: alb - roșu
- *Sponsor*: ABN - AMRO (bancă)
- *Antrenor*: Louis Van Gaal (născut în 8 august 1951), în al patrulea sezon la echipă, câștigând în fiecare an câte un trofeu.
- *Performante interne*: 25 titluri naționale, 12 victorii în Cupa Olandei.
- *Performante pe plan internațional*: 3 Cupe ale Campionilor, o Cupă a Cupelor, o Cupă UEFA, 2 Supercupe ale Europei, o Cupă Intercontinentală.
- *Palmares în Cupa Campionilor*: 16 participări: 85 48 19 18 158-78
- *Drumul până în finală*: 2-0 și 2-0 cu Milan, 2-0 și 2-1 cu AEK Atena, 1-1 și 0-0 cu Casino Salzburg, 3-0 și 0-0 cu Hajduk Split, 5-2 și 0-0 cu Bayern München.
  - 6 victorii, 4 remize
  - golaveraj 17-4
  - golgeteri: Litmanen (6), R de Boer, F. de Boer, Oulida (câte 2), Overmars, Finidi, Kanu, Kluivert (câte 1), Baresi - autogol.
- *Confruntări cu echipe italiene în C.C.E.* (exceptându-le pe cele cu Milan si finalele - vezi tabelul): 1-1 și 1-1 (eliminată la penalty-uri) cu Juventus Torino în 1977 - 78.
- *Lotul de jucători*: Van der Saar (25 de ani), Grim (30) - *portari*; Blind (34), Frank de Boer (25), Reiziger (22), Bogarde (25), Silooy (32) - *fundași*; Davids (22), Rijkaard (33), Seedorf (19), Finidi (24 - nigerian), Oulida (21), Van der Brom (29) - *mijlocași*, Ronald de Boer (25), Kanu (19 - nigerian), Kluivert (19), Litmanen (24 - finlandez), Overmars (22), Van Vossen (27) - *atacanți*.
- Suspendat Danny Blind.

Cupa Campionilor

FORMAȚIILE PROBABILE

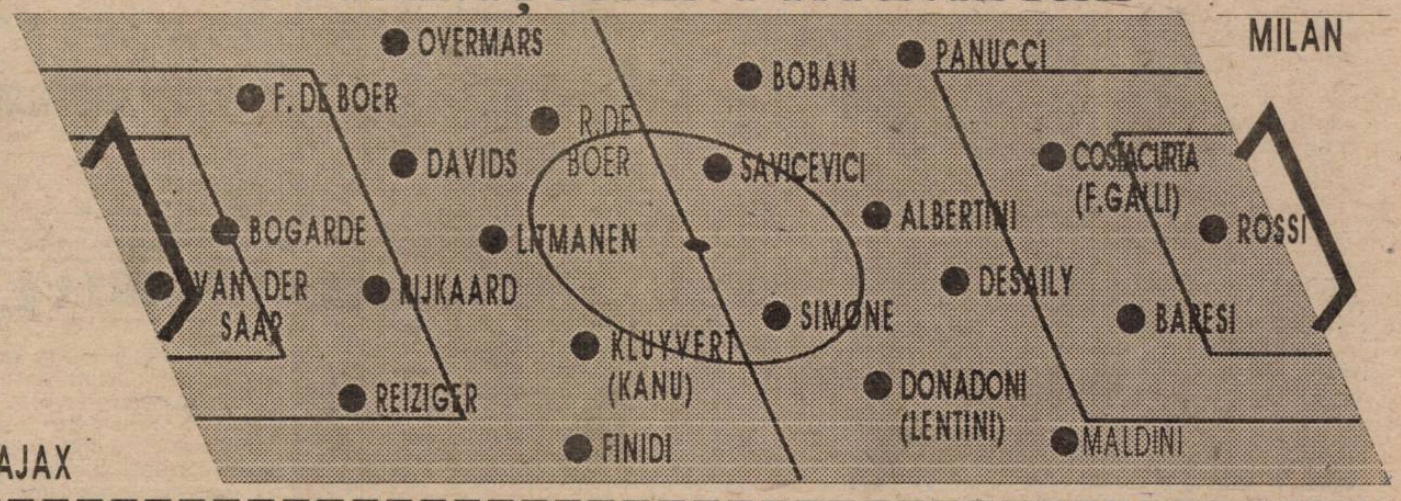

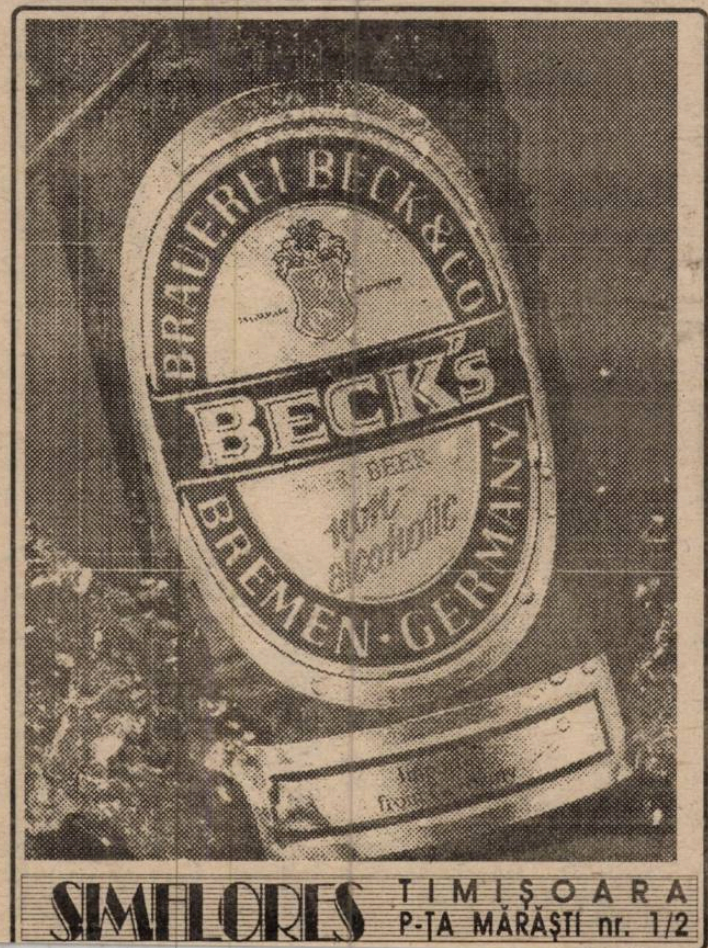

SIMFLORES TIMIȘOARA P-ȚA MĂRĂȘTI nr. 1/2

CELE 39 DE FINALE ALE CUPEI CAMPIONILOR

1956 Paris (40.000)
REAL MADRID - Reims 4-3
1957 Madrid (115.000)
REAL MADRID - Fiorentina 2-0
Di Stefano, Gento
1958 Bruxelles (67.000)
REAL MADRID - A.C. Milan 3-2
Di Stefano, Rial, Gento - Schiaffino, Grillo
1959 Stuttgart (80.000)
REAL MADRID - Remis 2-0
1960 Glasgow (135.000)
REAL MADRID - Eintr.Frankfurt 7-3
1961 Berna (50.000)
BENFICA - F.C. Barcelona 3-2
1962 Amsterdam (68.000)
BENFICA - Real Madrid 5-3
1963 Londra (51.000)
A.C. MILAN - Benfica 2-1
Altafini (2) - Eusebio
1964 Viena (72.000)
INTER MILANO - Real Madrid 3-1
Mazzola (2), Milani - Felo
1965 Milano (80.000)
INTER MILANO - Benfica 1-0
Jair
1966 Bruxelles (60.000)
REAL MADRID - Partizan Belgr. 2-1
1967 Lisabona (54.000)
CELTIC GLASG. - Inter Milano 2-1
Gemmel, Chalmers - Mazzola
1968 Londra (100.000)
MAN. UTD. - Benfica 4-1
1969 Madrid (32.000)
A.C. MILAN - Ajax 4-1
Prati (3), Sormani - Vasovici
1970 Milano (54.000)
FEYENOORD - Celtic Glasgow 2-1
Israel, Kindwall - Gemmel
1971 Londra (84.000)
AJAX - Panathinaikos 2-0
Van Dijk, Kapsis (autogol)
1972 Rotterdam (62.000)
AJAX - Inter Milano 2-0
Cruyff (2)
1973 Belgrad (90.000)
AJAX - Juventus Torino 1-0
Rep.
1974 Bruxelles (40.0000)
BAYERN M. - Atl. Madrid 1-1 și *4-0 (la rejucare)*
1975 Paris (49.000)
BAYERN M. - Leeds United 2-0
1976 Glasgow (64.000)
BAYERN M. - St. Etienne 1-0
1977 Roma (52.000)
LIVERPOOL - B. M'gladbach 3-1
1978 Londra (92.000)
LIVERPOOL - F.C. Bruges 1-0
1979 München (70.000)
NOTTI'M FOREST - Mälmö F.F. 1-0
1980 Madrid (50.000)
NOTT'M FOR. - Hamburger S.V. 1-0
1981 Paris (49.000)
LIVERPOOL - Real Madrid 1-0
1982 Rotterdam (55.000)
ASTON VILLA - Bayern M. 1-0
1983 Atena (73.000)
HAMBURG - Juventus Torino 1-0
Magath
1984 Roma (80.000)
F.C. LIVERPOOL - A.S. Roma 1-1
si 4-2 la penalty-uri
Neal - Pruzzo
1985 Bruxelles (58.000)
JUVENTUS - F.C. Liverpool 1-0
Platini
1986 Sevilla (70.000)
STEAUA BUC. - Barcelona 0-0
si 2-0 la penalty-uri
1987 Viena (70.000)
F.C. PORTO - Bayern München 2-1
1988 Stuttgart (70.000)
EINDHOVEN - Benfica 0-0
si 6-5 la penalty-uri
1989 Barcelona (97.000)
A.C. MILAN - Steaua Buc. 4-0
Van Basten (2), Gullit (2)
1990-Viena (60.000)
A.C. MILAN - Benfica 1-0
Rijkaard
1991 Bari (54.000)
ST. ROSIE BELG. - Olimpique Marseille 0-0 *si 5-3 la penalty-uri*
1992 Londra (98.000)
BARCELONA - Sampdoria 1-0
Koeman
1993 München (65.000)
MARSEILLE - A.C. Milan 1-0
Boli
1994 Atena (70.000)
A.C. MILAN - F.C. Barcelona 4-0
Massaro (2), Savicevici, Desailly

FOTBAL vest

Anul V Nr. 20 (174) ● 30 Mai - 5 Iun.
Apare marți ● 12 pagini ● 400 lei

■ MAGNET ■ MAGNET ■ MAGNET ■ MAGNET ■

CURGE DOMOL DIVIZIA A

BRAȘOV: Poli a jucat pentru orgoliu și... CFR?

TIMIȘOARA: CFR - dorința de a rămâne pe podium...

ALBA IULIA: Biziniche a enervat-o și pe Gloria!

REȘIȚA: CSMR-ul - lipsă de moral pe stadionul gol

Petre Narcis "Casiraghi", la prima dublă din carieră

DAN OLOGEANU

"Finalul Diviziei naționale seamănă cu ultimele 20 de ediții"

ÎN EXCLUSIVITATE SORIN VLAICU

``Singura indicație pe care o primesc este să joc cum știu eu!``

VOCEA PORUMBELULUI ABSENT

(nu iese fum fără zvon, nici în Calcio)

Vă veți aminti și veți recunoaște că în anii '89 și '90 Milanul a fost practic imbatabil. Două Cupe ale Campionilor, două Supercupe ale Europei, două Cupe Intercontinentale. Apoi, plimbare prin campionatul italian - cel mai tare din lume - cu o serie incredibilă și, sunt sigur, neegalabilă, de 58 de meciuri fără înfrângere! Vă gândiți, iar sunt sigur, că acestei echipe n-avea ce să i se reproșeze... Fals. În presa sportivă italiană - tot cea mai tare din lume - nu erau doar articole elogioase. Dimpotrivă. Destule critice! Nu unul, nu două! Duzini!! Ăsta-i fotbalul, asta-i presa... Acolo!! De ce v-am povestit toate astea? Pentru că și-n fotbalul ăsta al nostru, măcar ăsta de prin vest - că n-am pretenții de la Piatra Neamț - lumea trebuie să înțeleagă că să critici înseamnă să stimulezi progresul (nu Naționalul)! Să nu lași să se culce pe lauri oamenii de a căror rezultate se leagă speranțele a mii de druckeri! Noi în foaia asta (și eu în "pătrățelul" ăsta al meu) am salutat promovarea lui Poli și i-am dorit succes în D.N. Pe bune! Din inimă! Dar suntem cu aripioara pe butonul de alarmă. Așa trebuie înțeles pretenul meu FAX, din pagina a doua, stânga, jos, care a scris în numărul trecut: *"Este binevenită promovarea din acest sezon, numai că Poli nu trebuia să retrogradeze anul trecut. Așa încât să nu dăm acestei promovări dimensiuni mai mari decât merită, întrucât toți oamenii de fotbal o consideră cel puțin normală..."* Așa că nea Costică nu trebuie să se enerveze. Nimeni nu-i stirbește din meritul acestei promovări (mai ales că n-a participat la retrogradarea de anul trecut). Dar oricărui timișorean-polist i se pare firească, din moment ce Poli, din '83 încoace, după ce a retrogradat de patru ori, de fiecare dată a revenit în prima ligă, în sezonul imediat următor. Dacă nu era promovarea, atunci era beleaua! Belea pe care n-am prea amplificat-o - deși probabil trebuia - anul trecut! Poate n-am fi fost urechiați acum! Din te miri ce motive?!? Cum a fost joi, la conferința de presă de pe Bulevardul Regele Ferdinand. Unde am fost luați la perdaf... în lipsă. Colegii noștri de la alte publicații n-au contracarat cu nimic. La prima vedere, normal, ce trebuiau ei să apere foaia noastră?! La prima vedere, pentru că, în mod normal, trebuiau să apere poziția presei. Trebuie să fie clar că la conferințele de presă ale unui club se discută problemele și noutățile de la respectivul club! Și nu ce apare în presă! Despre ce apare într-un ziar se poate discuta la conferința de presă a respectivului ziar! A, dacă un club vrea să ne reproșeze sau să ne ceară explicații pentru ceva, poate să ne viziteze sau să ne dea telefon. Așa cum facem și noi... când nu-i joi. Avem ușa deschisă și ton la telefon.

ION GOLUMBU

● baraj ● baraj ● baraj ●

Furnirul Deta - Telecom Arad

ÎNTRE EXPERIENȚA DETEI ȘI EXPERIENȚA... ``POPA``

Severnav - CFR Caransebeș

VA CÂNTĂRI DECISIV TRADIȚIA DE 66 DE ANI?

Istoric ● Organizare ● Loturi complete ● Puls ● Declarații

UN CAZ CEVA MAI RAR...

Mihail Marian oferă o situație neobișnuită! Unică am putea zice, în peisajul actual al fotbalului din lume și de la noi...

Mihail Marian a fost jucător la Sportul, într-o generație inteligentă și frumoasă! Cu Țicleanu, Țârlea, Iorgulescu, Cristea, Lucaci, Cincă, Dobre, Necula, Lucescu 2, Manu, Răduță, Șumudică, Sorin Răducanu. A fost un jucător *Serios, Responsabil, Civilizat* și *foarte cerebral!* Cu multă *Personalitate!* A fost un jucător care prin exigențele pe care le avea, obliga Antrenorul să fie foarte atent cu Faptele și Vorbele sale! În forța lui și-a celorlalți câțiva ca și el, trebuia să te prezinți, ca Antrenor, la antrenamente, jocuri și analize, de la foarte bine în sus! În prezența lui Marian, Gino, Aurică Țicleanu, Mihai Țârlea, Adrian Lucaci, Tom Cristea, n-aveai voie să fii obosit sau prost! Trebuia să fii mereu în formă maximă!

DAR DE CE TOATE ASTEA...?!

PASE LA "COOPERATIVĂ"

scrie Jackie Ionescu

Pentru că săptămânile trecute, când, numit Antrenor - Principal la Sportul, Mihai Marian, în mod stupefiant, după câteva antrenamente, nu s-a mai prezentat la echipă! A dispărut înaintea jocurilor cu Național și Ceahlăul! Înaintea jocurilor care toată lumea și toate ziarele le consideră a fi fost *blătuite!*A refuzat și-a plecat! Aceasta după ce atâția ani și-a dorit cu frenezie s-ajungă Antrenor în Divizia națională. Antrenor la *Sportul*, echipa sa!

GESTUL SĂU, DINTR-UN ANUMIT PUNCT DE VEDERE ESTE EXTRAORDINAR!!!

Având șansa certă a două Victorii în deplasare, care-i asigurau salvarea echipei, precum și șansa unui Debut spectaculos în Meserie, *Mihail Marian*, în mod ciudat, renunță! Fără să explice nimănui - nimic! Fără să dea în nimeni! (lăsându-și astfel "craca" întreagă !) Având șansa pusă pe tavă a unei Lansări Sigure în lumea bună a fotbalului, pe care 1201 din 1203 de Antrenori n-o refuzau. *Mihail Marian* pleacă! *N-a vrut, probabil și n-a putut prealabil să intre-n Profesie printr-un Blat!* Așa după cum îl cunosc, el și-ar fi dorit cu siguranță o promovare Corectă, prin Valoarea și Mintea sa!

Dacă este așa și numai așa poate fi, Gestul său e superb!

Dar care-l poate costa! Care-i poate amâna lansarea! În profesia pentru care s-a pregătit obsedat ani de zile! Pentru care a făcut Școala de antrenori de la *Clairefontaine!* Pentru care a citit enorm, pentru care a gândit enorm! Un gest-atitudine! *Un gest-care Acuză!*

Un gest Kamikadze!

Pentru care cei care-au mai făcut la fel au plătit din greu! Dar un Gest care developează în condiții de Mizã și de Risc, *Caracterul*, acea componentă esențială a Antrenorului de clasă și de "rasă"!

Păcat!

Pentru că *Mihail Marian* părea să reprezinte *Antrenorul -Nou* al fotbalului nostru! Părea să confirme *Pozitivul* din fotbalul nostru! Părea să anunțe *Schimbarea* fotbalului nostru! Păcat pentru întârzierea cu care *Noul - Venit* va debuta-totuși-în fotbalul nostru! Pentru că sunt sigur *Mihail Marian* va reveni...

Iar *Veto-ul* său de Astăzi să-l interpretăm ca un Semn al declanșării campaniei împotriva Răului agresiv și bădăran care-a pus laba pe mingea noastră cea de toate zilele, murdărind-o! Al coaliției pentru demolarea "Cooperativei" și a pensionării-înainte-de-vârstă a "cooperatorilor"!

TOP ȘI ANTI TOP

1. VALENTIN CIUCUR: O "dublă" foarte importantă a resiteanului, chiar dacă adversarul s-a numit Armătura Zalău. Oricum Ciucur a avut evoluții destul de bune în acest retur.

2. POLI. Chiar dacă pentru timișoreni campionatul s-a încheiat, promovarea realizându-se cu patru etape înainte de final, băieții lui Costică Rădulescu au ținut la orgoliul lor, întorcându-se cu o remiză de la Brașov.

3. NARCIS PETRE. Ceferistul a izbutit două goluri spectaculoase, în interval de numai 6 minute "electrocutându-și" practic adversarul. A fost prima "dublă" a lui Narcis sub culorile CFR-ului!

1.006. VEST PETROM PECICA. Cam usturător eșecul pecicanilor, chiar dacă a fost consemnat pe terenul liderului.

2682. ARSENAL REȘIȚA. "Adio" Divizia B au spus "tunarii" cam de mult. Însă noi am mai adăuga și adio orgolii, fair-play și respect față de spectatori! Apropo. Mai vine cineva să asiste la jocurile reșițenilor? De ce ar face-o?

6.485. U.T.A. Ce să mai spunem la al 7-lea eșec pe teren propriu? Poate doar să ne aducem aminte că în turul campionatului trecut arădenii învingeau pe Steaua cu 1-0!

9.682. VULTURII LUGOJ. În tur, la Lugoj se vorbea despre promovare. Acum există pericolul ca Vulturii să joace la anul cu Obilici Sînmartinul Sîrbesc!

9.988. MAI MULTE CLUBURI DIN D.N. ȘI DIVIZIA A. Trăiască blatul general! Aceasta este lozinca la modă în acest retur de campionat. Păcat de gazoanele pe care le uzează acești vânzători de meciuri. Exemple? Câte doriți? Comediile de la Piatra Neamț (5-3 cu Gloria Bistrița) și Bacău (1-2 cu F.C. Vâlcea) sunt cele mai elocvente. Pentru toți acești jucători ar trebui puse pe gazon tăblițe pe care să scrie: "Nu călcați iarba"!

URECHEA CIULITĂ

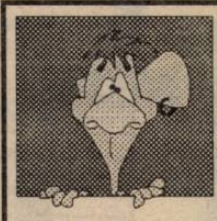

VIOREL VIȘAN: "Am fost sâmbătă la Arad, s-o văd pe U.T.A. Și n-am văzut nimic. CFR-ul e super-echipă față de UTA!"

MARIUS LĂCĂTUȘ, către negustorul Helmuth Duckadam: *" Ce faci Helmuth, de-ai slăbit așa?"*

VIOREL BOIȚ, joi la conferința de presă: *"Costică Rădulescu să nu mai trimită întrebări prin emisari. Dacă vrea să întrebe presa ceva să vină la conferință."*

ANGELO FOALE: *"Noroc cu blatul de la Piatra Neamț. Altfel eram pe ultimul loc la "Măgar", săptămâna trecută".*

GIGI DOMIDE: *"După meciul cu Sportul , Ceahlăul va primi vreo patru deplasări în străinătate".*

TIBERIU PETRIȘ, comentând la radio, meciul A.S.A. - F.C. Bihor, referindu-se la starea jalnică a tribunelor: *"Au început să crească arbuști printre crăpăturile de beton din tribune!"*

UN SPECTATOR BRAȘOVEAN către arbitrii partidei Tractorul - Poli, care au rămas mult timp după joc, la vestiare: *"Ieșiți mă odată, că se termină berea!"*

IOSIF VIGU (antrenor Olimpia Satu Mare), înaintea meciului U.T.A. - Steaua: *"Dacă Prodan va primi primă de joc pentru acest meci, va veni la Satu Mare și va dona din nou bani multi pentru biserici."*

GHEORGHE LAZĂR (fost jucător la Astra), către Ioan Pătrascu, fostul lui antrenor: *"Dle. profesor, am visat într-o noapte că eram în pregătiri cu dvs. și m-am trezit lac de transpirație."*

BUGS BUNNY

RUDOTELU' SĂPTĂMÂNII

Miercuri, la trialul organizat de Poli, Sorin Capsali, managerul Furnirului Deta, absent la "Cafeneaua" de marți, îl chestiona pe Emeric Dembrovschi despre cum a fost la Guadalajara. Pe față, Costică Rădulescu a ținut să precizeze: *"Hai, dom'le, că eu i-am dat ghetele în picioare și i le-am dat cu tot cu țehnică!"*

CAMERA ASCUNSĂ A LUI FOTOFUCHS

Președintele CSMR, încercând să evacueze din incinta stadionului un agent de la "Fotbal Vest"

Întrebarea care vine marți

Va mai pierde Sportul Studențesc vreun meci până la sfârșitul campionatului?

Chefuri în week-end

Sâmbătă, 27 mai, antrenorul arădean Ioan Pătrașcu, actualmente la F.C. Stadler, a împlinit 45 de ani, iar vineri, 26 mai, Călin Rosenblum, jucător liber (?!) a făcut 31. Ambilor

La mulți ani!

REPLAY

De când s-a instalat și la noi economia de piață, instalare asupra căreia ar trebui insistat câteva minute, dar nu e nici locul și nici momentul să ne apucăm de așa ceva, mai ales că tot românul s-a născut poet, politician, fotbalist etc, lumea este tentată să alcătuiască tot felul de ierarhii, care de care mai năstrușnice sau mai lălâi. Nu ne mai putem mira auzind clasamente de felul: cea mai cocoșată cămilă, cel mai bugetar partid politic, cel mai urias pitic (categorie la care Miki Junea v-a prezentat... campionul mondial, în numărul trecut al ziarului)cea mai fecioară parlamentară sau cea mai promovată echipă. Trebuie să recunoaștem că, în ciuda faptului că sunt cu gramatica "în pioneze", clasamentele de mai sus se anunță deosebit de incitante. Și dacă toată lumea își face propriile clasamente, cu atât mai mult ziariștii sunt tentați să-și dea cu părerea (că doar asta le e meseria, nu-i așa?) asupra unuia sau altuia dintre fenomenele care ne înconjoară. Așa se face că nici noi nu am rezistat ispitei și am găsit săptămâna trecută, mai precis joi, în "Sportul românesc", două titluri pe care le-am considerat cele mai interesante ale sezonului competițional de primăvară. Primul dintre ele acoperă întreaga lățime a paginii a doua și ne informează că *"Cizma ar dori să încalțe câțiva români"*. Curioși nevoie-mare, ne-am aruncat privirile pe aceeași pagină pentru a dezlega misterul. Și am întâlnit un al doilea titlu incitant: *"10 fotbaliști de-ai nostri au șansa de-a juca în II Calcio"*. Bine-a zis ălă care a afirmat că ziarele se vând și în funcție de titluri. Pentru că, pe măsură ce parcurge rândurile materialului amintit, interesul cititorului scădea din ce în ce mai mult. Cică în fiecare an federația italiană organizează un meci în care sunt invitați să evolueze posibilii stranieri ai stagiunii viitoare, *"prilej care facilitează cluburilor din II Calcio misiunea de a-și alege recruții"*. Buun. De aici înțelegem că este suficient să prinzi o zi fastă la acel trial contra unei selecționate italiene și alde Toader, V. Ștefan, Zegrean sau Cornea pot să-și facă liniștiți bagajele cu destinația Parma, Inter Milano, Fiorentina, Lazio, sau măcar Batipagliese, Nocerina, Sora sau Potenza. Mai aflam din năstrușnicul articol cum că "posibilii" vor fi conduși de Vujadin Boskov, iar sponsorii acțiunii au propus ca stranierii să-i aibă în componență pe Lama, Zubizarreta, Prodan, Ricardo, Boli sau Ronaldo. Marea majoritate a acestora fiind angrenată, la acea dată, în meciurile de calificare pentru Campionatul european, forurile din Olanda, Franța, Portugalia, Belgia, Spania, Anglia, Danemarca, Grecia, Scoția, Israel și România au fost rugate să trimită, fiecare, o listă cu 10 jucători pentru lotul de care am vorbit. Așadar, 110 jucători. Nu se precizează cum vor evolua cei 110 jucători într-un singur meci de 90 de minute. Mai important este că fiecare jucător va primi câte un milion de lire italiene ("traduse" în moneda noastră națională ar însemna cam 950 DM) Să revenim. Când spui șansa de-a evolua în II Calcio, nu e cazul să te referi doar la (cel mult) 90 de minute. Apoi, cluburile italiene, adevărate întreprinderi, nu-și pot permite achiziționarea unui jucător pe care îl văd la fel de des precum turistul român Statuia Libertății din New York. Aproape instantaneu, gândul mă duce la Dănuț Lupu, cel care poate întruchipează cel mai bine situația fotbalistului român de nivel mediu ajuns într-un campionat puternic, așa cum este socotit pe bună dreptate cel italian. Așadar, Lupu a lustruit banca de rezerve la Brescia, chiar cu Lucescu antrenor, încât, la un moment dat, stadionul Rigamonti nu mai avea nevoie de instalația de nocturnă. Revenit în țară, același Dănuț Lupu a devenit super-starul Diviziei naționale, mai pe puterile lui, mai băgat în față de "presarii" Bucureștilor, mereu la locul potrivit când curg oarece bancnote, indiferent de culoare (a bancnotelor, nu politică). Și după această încorporare, Rapidul, "echipă de cupe", încasează un penibil 5-0 la Frankfurt de la Eintracht, formație care pendulează între locurile 12-14 în prima ligă germană. Și lumea se miră cum a fost posibil. Uite că a fost. Și va mai fi. Va mai fi, pentru că același Rapid oferă fiecărui jucător 5 milioane de lei pentru victoria din Cupa României, de la Craiova. Și nu e normal. Nu e normal, pentru că băieții de la Ajax, după finala câștigată la Viena în fața Milanului, au căpătat doar de 10 ori mai mult, jucând 11 meciuri, dintre care au câștigat 7 (trei contra lui Milan, deținătoarea trofeului) și au remizat de 4 ori. Încă o dovadă că în fotbalul românesc totul este dat peste cap, nimeni dintre cei îndreptățiți neîncercând să facă puțină ordine, așezându-i pe fiecare acolo unde le este locul, dacă tot am vorbit despre clasamente și ierarhii. Dar, la fel ca în alte domenii, nimeni nu este interesat să facă acest lucru, harababura fiind mediul propice de acțiune a celor submediocri, de care fotbalul românesc este de-a dreptul bolnav, pornind de la federație și terminând cu ultima echipă sătească.

Și dacă tot am rămas la Viena (hm, nici n-ar fi rău!) să nu trecem cu vederea prestația bună a brigăzii de arbitri, Crăciunescu, Grigorescu, Constantinescu (apropo, din spuma cărei mări o fi apărut cel de-al treilea?). Deci, Ion Crăciunescu și-a încununat cariera cu o finală de CCE, arbitrând bine. Orice s-ar zice, e mai ușor de condus un Ajax - Milan decât un Ghilad - Parta. Păcat că acest valoros arbitru a rămas cu o meteahnă de pe vremea pre-decembristă. Ca și conducătorii României de atunci, Crăciunescu se ghidează după lozinca "Politica externă e una, cea internă - cu totul altceva". Mai clar, la meciurile arbitrate în străinătate nu i se poate reproșa mai nimic (!), în timp ce pe stadioanele noastre, Crăciunescu fluieră cu o anumită superioritate, aroganță chiar ("Cine-i ca mine, pupa-m-as!"), atitudine care i-a atras, nu o dată, multe antipatii. Și atunci apare firească întrebare: de ce? De ce această lipsă de respect (în fond, cam așa se traduce) față de cei pe spatele cărora ai ajuns unde ai ajuns? O întrebare al cărei răspuns îl vom afla, poate, când arbitrul oltean își va scrie memoriile...

FAX

REPLAY

■ MAGNET ■
General manager
RICHARD ANDRESS
FOTBAL vest
Str.Paris nr 2A Timișoara tel. 056/190656
Director onorific:
MARCEL TOLCEA
Director
DUKI POPOVICI
Redactor-Șef
SANDU USUSAN
Colectivul redacțional:
MARIUS BREAZU (șef dep. interne), OVIDIU PĂCURARIU (șef subredacție Arad), PETRU FUCHS (șef subredacție Caraș), MIHAI COMȘULEA (șef dep. externe), CORNEL BOCIORT (secretar gen. de redacție), RADU SUCIU (ideolog).
Redactori editorialiști:
JACKIE IONESCU, MIKI JUNEA, LASZLO MOLNAR
(șef departament difuzare)
Colaboratori permanenți:
ȘTEFAN MARTON, GHIȚĂ OCHIȘOR, HORST SZEIBERT, BRANKO VUIN, PAUL BOCȘANU, FLORIN NEMEȘ, CĂLIN PĂLTINEAN, SILVIU FLORESCU, RAUL SPILLER., CIPRIAN URICAN
Reporter special:
NELU SERE
Tipar off-set:
MEDIAGRAF S.A.

ARĂDENII N-AU REZISTAT URAGANULUI STEAUA

UTA - STEAUA 1-5 (1-3)

Stadion UTA, teren foarte bun, timp frumos, spectatori 7.000.
Arbitri: Ghe. Constantin (Rm. Vâlcea), S. Ioan, V. Donțu (ambii din Galați) - rezervă C. Ene (București).
Observator: Mircea Nesu (Oradea).
Cartonașe galbene: Aslău, Puscaș, I. Stan.
UTA: Pap 6 - Dronca 6 - Lingurar 6,5, Grădinaru 6 (41, Stupar 6,5), Grad 6, Puscas 6 - Plisca 6,5, Fl. Petre 7, Aslău 6 - Mitu (cpt.) 6 (55, Beserman), Târțău 6.
Antrenor: Ion Moldovan. Pe bancă: Sinescu, Toduța, Cl. Stoica.
STEAUA: Gherasim 6 (73, Stângaciu) - Doboș 6,5 - Csik 6, Prodan 6, Pârvu 6 (29, Filipescu 6) - I. Stan 7, Gâlcă 6,5, Panduru 7, Militaru 6 (52, Bucur 6) - Lăcătuș (cpt.) 6,5, A. Ilie 6,5.
Antrenor: Dumitru Dumitriu. Pe bancă: M. Popa, Roșu.

● O jumătate de oră UTA a creat iluzia, propriilor suporteri, că este egala Stelei. ● A fost suficientă o ezitare a defensivei arădene și totul s-a năruit. ● A urmat un uragan, numit Steaua, care a controlat partida din acel moment. ● O remarcă în plus pentru Fl. Petre, care a depus un efort mare pentru a contracara mașina de fotbal stelistă. ● Cu această înfrângere, arădenii și-au compromis total șansele de supraviețuire în divizia națională. ● Rămâne speranța că UTA, chiar dacă va retrograda, având la dispoziție acest lot de jucători, să revină cât de curând în divizia națională. ● Cât despre Steaua, și-a dorit această victorie pentru a scăpa de orice emoție în a câștiga campionatul. ● Echipa militară a desfășurat un joc aerisit, punctând de câte ori a avut ocazia. ● La acest scor, a comenta arbitrajul mi se pare un lucru inutil, dar nu pot trece cu vederea ezitările lui S. Ioan, care a uitat să semnalizeze ofsaidul lui A. Ilie la momentul golului patru. ● În general, maniera de arbitraj ne-a făcut să înțelegem de ce arbitrii noștri nu au deschidere în Europa.

OVIDIU PĂCURARIU

FILMUL MECIULUI

MIN. 5: lovitură liberă Pârvu, pe lângă poartă; *MIN. 9: corner Lăcătuș și PRODAN înscrie cu capul 0-1*; MIN. 16: Lăcătuș execută un corner și A. Ilie trimite mingea peste bară cu capul; MIN. 18: șut Gâlcă și Grad scoate mingea de pe linia porții; MIN. 23: centrare Puscaș și Fl. Petre trimite mingea cu capul peste bară; *MIN. 24: Târțău scapă spre poartă, pasă lui Mitu, acesta centrează în fața porții și FL. PETRE reia în poartă din apropiere 1-1*; MIN. 28: lovitură liberă Plisca și Lingurar reia din careu în Gherasim; *MIN. 30: I. Stan șutează puternic, Pap respinge și A. ILIE înscrie din apropiere 1-2*; MIN. 33: Stan șutează puternic peste bară; MIN. 36: Mitu șutează din interiorul careului și Gherasim reține; MIN. 38: Lăcătuș pasează lui A. Ilie, care șutează în bara transversală; *MIN. 40: Lăcătuș pasează lui I. STAN care șutează la colț, în dreapta lui Pap 1-3*; MIN. 50: Plisca șutează puternic pe lângă poartă; MIN. 58: Panduru șutează periculos și Pap reține; MIN. 60: lovitură liberă Puscaș, peste bară; *MIN. 65: A. Ilie, aflat în ofsaid, pasează lui LĂCĂTUȘ, care reia din apropiere în poartă 1-4*; MIN. 68: scapă singur Lăcătuș și șutează pe lângă poartă; MIN. 77: Beserman șutează puternic și Stângaciu reține; MIN. 80: Stupar îl deschide pe Târțău care pătrunde în careu și șutează la colțul lung pe lângă bară; MIN. 81: Grad șutează violent în... bara de susținere a plasei; *MIN. 85: un-doi între Gâlcă și A. ILIE, care înscrie din apropiere 1-5.*

OCHI ÎN OCHI

Dan Ologeanu

Rep.: Se pare că mai nou dialogurile noastre cu oameni de fotbal din Arad au loc la Spitalul județean Arad. După Gigi Borugă, un nou pacient, Dan Ologeanu. De fapt ce ți s-a întâmplat Dane?

D.O.: Veneam de la partida Armenia - Spania, pe un traseu lung și obositor Erevan - Moscova - București. Mașina mea o aveam la prietenul meu Biziniche, am condus toată noaptea, fiind destul de obosit, am ajuns totuși până la Câmpuri Surduc (jud. Hunedoara). În acel moment cauciucul de la roata din față, dreapta, a explodat, eu intrând într-un șanț de 60-70 cm adâncime, având norocul că nu conduceam cu viteză mare.

În urma acestui accident m-am ales cu o plagă deschisă la piciorul stâng, deasupra genunchiului. Am sângerat mult și m-am întors la Spitalul din Ilia, unde nu am fost suficient de bine tratat. În urma unui tratament superficial, mi s-a închis rana, prin sutură. La Arad m-am prezentat la Spitalul județean la urgență. Dl. doctor Târnău m-a supus unui tratament adecvat și m-a internat la spital unde stau de patru săptămâni. Peste 2-3 zile voi părăsi, în sfârșit, spitalul.

Rep.: De ce ai plecat din București, imediat noaptea, fiind și obosit?

D.O.: După ce am ajuns la Otopeni, m-am dus imediat la sediul FRF-ului, unde avea loc o consfătuire cu arbitrii din divizia națională. Atunci am aflat că finala CCE va fi arbitrată de Ion Crăciunescu, urmând ca FRF să desemneze tusierii, dintre cei aflați pe lista FIFA. Aceste lucruri mi-au fost relatate și de Biziniche. Am încercat să ajung la unii dintre mai marii federației. Am aflat că nu am nici o șansă pentru acest meci, cu toate că s-a menționat că unul dintre tușieri va fi Nicolae Grigorescu, iar cel de-al doilea urma să se aleagă între mine și Patrițiu Abrudan. Spre surprinderea mea aflu că Ion Crăciunescu a impus ca arbitri de linie să fie Grigorescu și I. Constantinescu.

M-a surprins faptul că bunul meu prieten Grigorescu nu m-a atenționat despre aceste mașinații, cu toate că el simțise ceva în toată această tevatură...

Rep.: Dacă totul merge bine presupun că îți vei relua activitatea de arbitru cât de curând.

"Finalul campionatului diviziei naționale seamănă foarte mult cu finalurile ultimelor douăzeci de campionate..."

D.O.: Sper ca într-o săptămână să revin pe teren, având în vedere faptul că pe data de 7 iunie voi arbitra la linie, partida din preliminariile Campionatului European, Belarus - Olanda.

Rep.: Ce părere ai despre finalul campionatului diviziei naționale?

D.O.: Finalul campionatului intern seamănă foarte mult cu ultimele douăzeci de campionate.

Rep.: Din nefericire la barajul pentru promovare în divizia B se vor confrunta campioanele județelor Timiș și Arad. Spun aceasta, deoarece sistemul de promovare se menține același. Ce părere ai despre acest lucru?

D.O.: Nu vreau să critic Federația de fotbal, dar ar trebui găsit un alt mod de a se promova. Mă gândesc la o tragere din urnă.

Este păcat că se confruntă două echipe foarte bune și s-ar putea ca nici una să nu promoveze, în schimb promovează în divizia B echipe, care după un tur de campionat se retrag din competiție.

Rep.: Ți-ai depus candidatura pentru postul de președinte al AJF Arad?

D.O.: Da mi-am depus-o personal și așa cum prevede statutul s-au făcut în scris oferte din partea unor echipe din divizia C. Am depus cererea în 22.05.95 iar în 23.05.95 AJF Arad se interesează la FRF (câtă grijă au oamenii de mine!) dacă pot să particip la alegeri. Pe data de 24.05.95, FRF-ul trimite sub semnătura lui A. Kassay, fax-ul 1179/24.05.95, cu răspuns favorabil mie.

OVIDIU PĂCURARIU

Din și dedesubt tribună

■ Echipa Steaua a fost însoțită de o galerie formată din vreo 150 de persoane care și-au încurajat civilizat favoriții, ei scandând la un moment dat numele lui Iliescu și al lui Văcăroiu !??

■ Prodan și Csik au jucat în fața foștilor coechipieri de la Olimpia Satu Mare, prezenți la acest meci. Orice reușită a celor doi era subliniată cu aplauze de sătmăreni.

■ Dan Stupar, prezent la cantonament, a fost anunțat că tatăl lui a decedat. S-a învoit, s-a dus acasă și înaintea meciului s-a prezentat la echipă, oferindu-și serviciile.

Nu comentez acest gest, dar îl subliniez, mai ales pentru acei care l-au acuzat uneori pe nedrept pe Dan Stupar.

JUCĂTORUL MECIULUI

FLORENTIN PETRE

"A fost un meci foarte greu, Steaua dând o adevărată lecție de fotbal. Am rezistat până la 2-1, după care echipa noastră a căzut psihic și de acolo au venit și celelalte goluri."

DUPĂ RĂZBOI

DUMITRU DUMITRIU (antrenor Steaua, surprinzător de ponderat și amabil!): *"Consider că UTA s-a străduit să facă față jocului, dar elevii mei au prins o zi bună. Bănuiesc că dacă reușeau mai mult în alte jocuri era mai bine. Noi trebuia să câștigăm neapărat. Craiova n-a arătat mai nimic în acest campionat. La scorul de 3-1 jocul s-a rupt. Noi jucăm fotbal, nu ne jucăm de-a fotbalul!"*

ION MOLDOVAN: *"A fost un meci în care eram convins că echipa mea va face totul să mai repare ceva. După golul al doilea al Stelei a început deruta. Jocul a fost spectaculos, Steaua arătând cum se joacă un meci adevărat. Șansele noastre s-au năruit."*

CELELALTE REZULTATE

ELECTROPUTERE - FC MARAMUREȘ 8-1: Albeanu (5), Diaconu (16), Tudor (35), Mohora (66 - penalty, 86), Dănciulescu (68), Năstăsie (70), Udrea (76) - Ghindă (87). În min. 77, Mohora a ratat un penalty.
SPORTUL STUD. - PETROLUL 2-0: Șumudică (24), Dobre (73).
RAPID - FC BRAȘOV 2-0: Matei (82), Lupu (89 - penalty).
FARUL - UNIV. CRAIOVA 0-1: Craioveanu (85).
OȚELUL - DINAMO 1-2: Cioloboc (37) - Mateuț (47 - penalty, 56).
INTER SIBIU - "U" CLUJ 3-2: Maier (15, 48), Pogăcean (25) - Casoltan (10), Bănceu (12).
CEAHLĂUL - GLORIA B-ȚA 5-3: Axinia II (9, 32, 90), Marc (19, 84) - Matei (12), I. Lazăr (64, 78). În min. 67, Axinia II a ratat un penalty.
FC NAȚIONAL - FC ARGEȘ 3-2: Dună (20), Fl. Cârstea (86, 90) - Barbu (58), Ghergu (85)

Etapa viitoare

Miercuri, 31 mai: Sportul Stud. - Gloria Bistrița; Univ Craiova - Rapid; "U" Cluj - U.T.A.; F.C. Național - Inter Sibiu; Steaua - Electroputere; F.C. Maramureș - F.C. Național; F.C. Argeș - Ceahlăul; Dinamo - F.C. Farul; Petrolul - Oțelul.

PRIVIND ÎNAPOI ȘI... ÎN PERSPECTIVĂ

"U" CLUJ - U.T.A.

1974 - 75	2-1	- liga I	
1975 - 76	0-2	- liga I	
1981 - 82	3-1	- liga I	
1982 - 83	1-0	- liga a II-a	
1983 - 84	5-2	- liga a II-a	
1984 - 85	4-1	- liga a II-a	
1993 - 94	1-2	- liga I	

CLASAMENT D.N.

	TOTAL						PENALTY-uri în favoare		PENALTY-uri împotriva		ACASĂ					AFARĂ					Adevăr	Galb.	Rosii	Media Spect.
							Total	Marc	Total	Marc														
STEAUA	30	20	8	2	57-17	68	7	4	1	1	15	12	3	0	37-7	15	8	5	2	20-10	+23	60	7	8876
UNIV. CRAIOVA	30	19	5	6	64-27	62	6	3	3	1	15	11	4	0	39-8	15	8	1	6	25-19	+17	73	8	10230
DINAMO	30	17	4	9	52-30	55	5	3	4	2	15	12	2	1	35-9	15	5	2	8	17-21	+10	70	5	5385
RAPID	30	16	4	10	49-33	52	10	6	3	3	15	12	2	1	37-13	15	4	2	9	12-20	+7	70	7	11398
CEAHLĂUL	30	14	5	11	50-45	47	9	7	3	3	15	11	1	3	32-16	15	3	4	8	18-29	+2	54	5	8067
NAȚIONAL	30	14	4	12	58-52	46	6	5	7	5	15	10	2	3	36-23	15	4	2	9	22-29	+1	70	8	4438
FC ARGEȘ	30	14	4	12	38-47	46	2	2	4	2	15	12	1	2	25-14	15	2	3	10	13-33	+1	71	0	8507
INTER SIBIU	30	14	3	13	46-46	45	4	4	4	2	15	12	2	1	35-13	15	2	1	12	11-33	+0	67	6	5252
GLORIA B-ȚA	30	13	4	13	55-51	43	6	6	9	6	15	13	1	1	34-11	15	0	3	12	21-40	-2	43	3	2828
PETROLUL	30	12	7	11	40-37	43	9	6	2	1	15	10	5	0	29-9	15	2	2	11	11-28	-2	61	1	5466
FARUL	30	11	6	13	36-42	39	6	4	7	6	15	10	3	2	24-10	15	1	3	11	12-32	-6	77	2	5965
U CLUJ	30	11	4	15	35-38	37	2	0	3	3	15	9	2	4	23-15	15	2	2	11	12-23	-8	77	8	5358
OȚELUL	30	9	8	13	41-47	35	4	4	8	7	15	8	3	4	23-14	15	1	5	9	18-33	-10	64	5	7398
ELECTROPUTER	30	9	5	16	33-41	32	4	3	3	3	15	8	4	3	27-10	15	1	1	13	6-31	-13	66	2	4312
FC BRAȘOV	30	7	9	14	29-49	30	5	3	8	8	15	6	5	4	17-16	15	1	4	10	12-33	-15	66	4	3636
SPORTUL STUD.	30	6	10	14	21-39	28	3	3	7	3	15	3	6	6	14-22	15	3	4	8	7-17	-17	61	7	3292
FC MARAMUREȘ	30	6	9	15	32-57	27	2	2	7	3	15	6	4	5	24-17	15	0	5	10	8-40	-18	71	4	8673
UTA	30	4	9	17	24-62	21	2	2	9	8	15	4	4	7	13-29	15	0	5	10	11-33	-24	75	10	6065

Cifrele etapei

0 - numărul cartonașelor roșii arătate sâmbătă în cele 9 partide
5 - penalty-uri (2 ratate) acordate în etapa a 30-a
5 - Florin Axinia II reușește cea de-a 5-a triplă a returului (celelalte au fost semnate de Craioveanu - 2, Cornea și Ungur).
7 - Electroputere a realizat în meciul cu F.C. Maramureș cea mai mare diferență de scor a campionatului 1994 - 95.
18 - etape de când Steaua este neînvinsă în acest campionat. Ultima înfrângere a înregistrat-o la 16 noiembrie 1994 (0-1 la Sibiu).
28 - întâlniri în prima divizie între F.C. Național și F.C. Argeș. Înaintea jocului de sâmbătă bilanțul era următorul: 21 7 7 28-28, așa că un rezultat de egalitate era mai echitabil.
41 - goluri înscrise sâmbătă (25 gazdele, 16 oaspeții) record al campionatului, ca și în prima etapă, de altfel.
68 - meciuri directe în prima ligă între UTA și Steaua. Primul meci, de la 28 septembrie 1947. ITA - AS Armata 7-0!
2.300 - prețul mediu al unui bilet la meciurile etapei a 30-a. Cel mai ieftin (1.000 lei) la Sportul Studențesc, cel mai scump (3.500 lei) la tribuna I a stadionului Giulești.
57.000 - numărul spectatorilor care au urmărit cele 9 dispute ale rundei sfârșitului de săptămână.

DORINȚA DE A RĂMÂNE PE PODIUM

Casă de piatră, Alin Artimon!

De duminică, Simona Baderca și Alin Artimon formează o nouă familie. Sărbătorirea evenimentului a avut loc, bineînțeles, la restaurantul Bulevard, iar naș a fost fiul "Nașului", Dan Simcelescu. Tinerilor căsătoriți le dorim "Casă de piatră"!

GHIȚĂ CHIMIUC LA A 20-A VICTORIE!

Meciul cu F.C. IEELIF a fost al 41-lea joc al CFR-ului sub bagheta lui Ghiță Chimiuc. Preluând echipa în aprilie 1994, antrenorul timișorean a obținut sâmbătă a 20-a victorie cu elevii săi (15 pe teren propriu, 5 în deplasare)! Dar iată și bilanțul feroviarilor în această perioadă: 41 20 8 13 64-53.

CFR TIMIȘOARA - FC IEELIF CRAIOVA 3-1 (2-0)

Stadion CFR, teren excelent, timp frumos și călduros, spectatori 1.800.
Arbitri: C. Ene - N. Sterea, V. Angheloiu (toți din București).
Observator: Gheorghe Ola (București).
Cartonașe galbene: Perdei, A. Dina, Diaconescu.
C.F.R.: D. Chimiuc - Artimon - DIACONESCU, Himcinschi, C. FLORESCU - Pavlov, Stoican, Perdei (57, Otiman), MĂNĂILĂ - Simcelescu (cpt.), N. PETRE (75, Foale).
Antrenor: Gh. Chimiuc. Pe bancă: Boldor, Jianu, Bujor.
F.C. IEELIF: Firescu (cpt.) - Ispas - ANDREI, Negoescu, Cotea (70, A. Dina) - NEGREA, C. Dina (67, Bufu), Dinu, FLORESCU - Niculescu, Stângă.
Antrenor: Florin Cioroianu. Pe bancă: Tomescu, Nița, Goiceanu.
Jucătorul meciului: C. FLORESCU.

● În această ediție de campionat, destul de reușită pentru feroviari, cea mai severă înfrângere a fost suferită în tur, la Craiova: 0-5. Timișorenii și-au luat într-un fel revanșa, abordând jocul cu determinare, atacând din primele minute poarta lui Firescu, asigurându-și un avantaj confortabil după doar 480 de secunde! ● Nu puțini au fost cei care credeau că CFR-ul va învinge la o diferență la fel de mare, cu care a fost învins în acest retur. Craiovenii au suferit al 6-lea eșec extern (golaveraj 2-18) în această primăvară, dar grație victoriei de la Cluj (1-0 în etapa a 25-a) se pare că formația condusă de N. Tilihoi (director tehnic), Fl. Cioroianu (antrenor principal) și N. Negrilă (secund) va avea un final liniștit de campionat. ● Despre gazde să mai spunem că au început jocul cu tinerii Perdei și Stoican și fără golgeterii Foale și Otiman, introduși doar în repriza secundă. A lipsit Gligorovici, pentru cumul de cartonașe. ● Bună prestația "lateralilor" Diaconescu (nu va evolua la Brașov, primind un nou galben) și Florescu, ultimul având un retur foarte bun. Mănăilă a jucat așa cum ne-a obișnuit în ultima vreme (bine), iar Petre Narcis a reușit două goluri de mare efect.

SANDU USUSAN

DUPĂ RĂZBOI

GHIȚĂ CHIMIUC: *"A fost cel mai ușor joc al nostru pentru că am marcat repede două goluri, după care echipa a jucat la pas. Băieții au demostrat că locul 3 este unul meritat de formația noastră. În continuare dorim să evoluăm la fel, pentru a încheia cu bine acest sezon. Trebuie să câștigăm meciul cu CFR Cluj pentru a înlătura orice suspiciune. Am început această partidă fără Otiman și Foale, tocmai pentru a demonstra că se poate și fără ei. Orice om este de înlocuit. Toți trebuie să înțeleagă că dacă joacă bine nimeni nu are nimic cu ei. Când au meritat au fost titulari."*

FLORIN CIOROIANU: *"A fost o partidă în care C.F.R.-ul, cu o echipă mult mai matură, a câștigat pe merit. Scorul putea fi și mai mare. Noi am venit fără patru titulari (Goiceanu, Niță, Chimoiu și Iriza) și cu patru jucători de 18 ani. Astfel, singura noastră preocupare a fost să limităm proporțiile scorului. CFR-ul are o echipă bună pentru Divizia A. Noi mai avem de jucat acasă cu Tractorul și ASA, meciuri pe care trebuie să le câștigăm, pentru a evita barajul."*

JUCĂTORUL MECIULUI

CRISTIAN FLORESCU

"Ne-a fost puțin teamă de acest meci, deoarece F.C. IEELIF este o formație incomodă, dificilă, care are nevoie de puncte. Am început însă foarte bine și apoi totul a fost mult mai ușor. E bine că a ieșit așa. Mă bucur că ne menținem pe podium și sper să demonstrăm și în continuare că merităm această poziție."

FILMUL MECIULUI

MIN. 2: Diaconescu centrează ca la carte și N. PETRE reia fulgerător, cu capul, de la 8 metri în plasă: 1-0, MIN. 4: Mănăilă trimite puternic, din lovitură liberă de la 30 de metri, dar Firescu reține cu siguranță; *MIN. 8: Simcelescu centrează de pe stânga și același N. PETRE, cu un voleu spectaculos de la 5 metri, îl învinge pe Firescu: 2-0*, MIN. 10: Himcinschi trimite cu capul, după un corner executat de Stoican, dar portarul oaspeților are un reflex salvator; MIN. 14: acțiunea individuală a lui Florescu încheiată cu un șut de la 16 m, reținut de Firescu; MIN. 15: Niculescu șutează din alergare de la 8-10 metri, D. Chimiuc trimite în corner; MIN. 28: Florescu șutează peste bara portii lui D. Chimiuc; MIN. 41: șut-centrare a lui Stoican, mingea lovește plasa laterală; MIN. 46: N. Petre trage de la 18 metri, fără probleme pentru Firescu; MIN. 49: Perdei șutează din apropiere, minge sterge bara transversală; MIN. 55: după o lovitură liberă de la 17m, Mănăilă zguduie transversala echipei oltene; *MIN. 63: după un corner executat de Otiman și respins de apărarea craiovenilor, Mănăilă șutează din voleu de la 18 metri, învingându-l din nou pe goalkeeper-ul oaspeților: 3-0*, MIN. 66: Stoican reia defectuos, după o așezare cu capul a lui Pavlov; *MIN. 72: lovitură liberă de la 25 de metri pentru F.C. IEELIF și Florescu catapultează balonul sus la colt, cu toată opoziția lui D. Chimiuc, care a atins mingea: 3-1*; MIN. 76: Artimon șutează slab la o lovitură liberă de la peste 20 de metri și Firescu reține.

MULȚI NERVI DECLANȘAȚI DE... OMUL NEGRU

FILMUL MECIULUI

MIN. 10: șut periculos al lui Călin de la 20m, care ocolește poarta; MIN. 11: incursiune pe partea stângă a lui Băban, centrarea acestuia fiind reținută de Incze; MIN. 14: cursă a lui Kovacs, centrare până la Contra care reia de la 16m însă portarul brașovean reține; MIN. 21: Spînache pierde o minge la 30m, recuperează Kovacs, pașă către Băban care pătrunde în careu, șutul său fiind respins cu piciorul de Incze; MIN. 22: prima fază periculoasă a gazdelor: Ciolănel, după câteva driblinguri, trage din marginea careului mare, însă Țurcaș reține; MIN. 24: lob Kovacs de la 20m peste poarta brașoveană; MIN. 37: șut Călin de la marginea careului, de puțin pe lângă poartă. MIN. 44: centrare Masati pentru Pusztai, iese Țurcaș și boxează; MIN. 56: Gall primește cartonașul roșu pentru lovirea lui Contescu; MIN. 74: din nou Călin șutează pe lângă poartă de la 16m; MIN. 81: cartonaș roșu pentru Contra, acesta atacându-l deosebit de dur, cu ambele picioare, pe Masati. MIN. 84: pătrundere periculoasă pe dreapta a lui Contescu, centrare a acestuia respinsă de Incze din fața lui Băban. MIN. 86: Ciolănel cade în careu, arbitrul face semn ca jocul să continue.

TRACTORUL - POLI 0-0

Stadion Tractorul, teren excelent, timp călduros, spectatori 3.000.
Arbitri: V. Ilie (București), L. Seceanu (Galați), St. Groza (Iași).
Observator: Ilie Cot (Ploiești).
Cartonașe galbene: Spînache, Stoicov, Isăilă, Ciolănel, Săvoiu, Bica.
Cartonașe roșii: Gall (min. 56), Contra (min. 81).
TRACTORUL: Incze - Gall - Spînache, BICA, MASATI - Isăilă, M. Gheorghe (48, PANCU), Pusztai (60, Cojocaru), Mocanu - Ciolănel, Brașoveanu (cpt.).
Antrenor: Paul Enache. Pe bancă: Dragomir, Pădurariu, Măută.
POLI: Țurcaș - MACAVEI - Contra, Pelici, Stoicov (cpt.) - Săvoiu (80, Persa), CĂLIN, CONTESCU (89, Velcea), Sandu - BABAN, Kovacs.
Antrenor: Costică Rădulescu. Pe bancă: Almășan, Trandu, Bărbosu.
Jucătorul meciului: CĂLIN.

Meci frumos în prima repriză. Tractoriștii au dominat teritorial, dar atacanții lor nu s-au descurcat în fața apărării exacte a adversarilor. ● De partea cealaltă, studenții au fost mult mai periculoși, atacurile lor punând în pericol de câteva ori poarta lui Incze. Jocul a fost curat în această perioadă a meciului cele două "galbene" ale primei părți fiind acordate pentru un joc mai "bărbătesc" practicat de Spînache și Stoicov. Echipele își iau seară pulsul și alături de timpul excelent existau premise ca în partea a doua să asistăm la o dispută și mai interesantă, în care, firesc, să apară și golurile. ● După pauză, din păcate, personajul principal a fost arbitrul, care prin deciziile luate a stricat jocul și a creat o stare de tensiune atât în teren cât și în tribune. Victimele au fost în primul rând jucătorii, care s-au "cotonogit" reciproc. Eliminarea prea ușoară a lui Gall la un duel pentru balon cu Contescu și acordarea unei lovituri libere pentru Poli din marginea careului au generat o repriză în care nu prea am avut ce consemna în afară de contabilizarea cartonașelor de ambele culori. ● Spre finalul meciului, la două căderi în careu ale lui Ciolănel și Isăilă, gazdele au reclamat lovitură de la 11m, dar arbitrul a lăsat jocul să curgă. ● Astfel, ceea ce se anunța un adevărat derby s-a terminat lamentabil, în fluierăturile celor care veniseră să vadă fotbal și n-au văzut decât un arbitru de nota 4, care a părăsit stadionul târziu după meci, sub protecția forțelor de ordine.

FLORIN MĂRGINEANU

JUCĂTORUL MECIULUI

FLORIN CĂLIN

"Meci de sfârșit de campionat. Noi ne-am atins deja obiectivul, fiind promovați și poate de aceea am abordat această întâlnire prea relaxați, lucru care ne-a privat de o victorie. În ceea ce mă privește, rămân la Poli pentru că dorim să facem o echipă bună. Și o figură cât mai frumoasă în primul eșalon."

DUPĂ RĂZBOI

VIRGIL ROȘU (secund la Tractorul): *"Meci de angajament, cu puține faze de poartă. Rezultatul nu ne mulțumește, noi dorindu-ne azi o victorie asupra lui Poli, care ar fi fost a patra înfrângere a ei. Arbitrul ne-a refuzat două lovituri de la 11m și ne-a eliminat gratuit un jucător."*

COSTICĂ RĂDULESCU: *"A fost o dispută aprigă, generată de orgoliile echipelor, care fiecare și-a dorit foarte mult victoria. Asta chiar dacă noi suntem practic promovați, iar Tractorul nu mai are șanse la baraj. Noi ne respectăm ca echipă și i-am învățat pe jucătorii mei să abordeze fiecare joc cu mentalitatea învingătorului. De altfel, am mare încredere în acești jucători și sunt convins că și în Divizia Națională vor face jocuri foarte bune. Să nu se uite că este cea de-a cincea mea promovare în primul eșalon și de fiecare dată nu m-am oprit decât în Cupa UEFA. Revenind la meci, s-a jucat frumos în prima repriză dar a degenerat în partea a doua, datorită jocului la intimidare practicat de brașoveni."*

PRO ȘI... CONTRA

Așa cum a promis, antrenorul naționalei de tineret-olimpică, Aurel Țicleanu, a fost prezent la meciul de la Brașov, declarându-ne următoarele: *"Întrucât nu toți cei vizați care joacă în Divizia națională dau randament, consider că și din Divizia A poate veni un suflu nou, pentru că avem și la acest nivel valori. Pentru Poli campionatul este încheiat și jucătorii ar putea fi conectați la obiectivele lotului olimpic. Mă interesează Țurcaș, care poate fi o soluție pentru postul de portar, deficitar la noi, însă azi el nu a prea avut probleme. Macavei poate juca libero în condițiile în care Potocianu este suspendat pentru cartonașul roșu primit. Kovacs are o viteză de care am de gând să mă folosesc în a doua repriză a meciului cu Israelul. L-am urmărit și pe Contra, dar sunt foarte supărat pe el, pentru ieșirea lui din minutul 81 când și-a pierdut cumpătul și a faultat dur într-o fază deloc periculoasă. Este inadmisibil pentru un jucător care are deja titulatura de internațional. De la brașoveni mi-a plăcut Bica, un stoper tânăr de care sper să mai auzim."*

SPRINTERUL ENACHE

Încingându-se spiritele după eliminarea lui Gall, arbitrul V. Ilie a acordat o lovitură liberă pentru Poli de la marginea careului, momente în care au avut loc câteva "ciocniri" între jucătorii celor două echipe. Văzând acestea, antrenorul Paul Enache n-a mai stat pe gânduri și a sprintat până la marginea careului echipei sale potolindu-și jucătorii. O intervenție binevenită și oarecum neașteptată, având în vedere antecedentele vulcanicului antrenor brașovean.

ATMOSFERĂ ÎNCINSĂ

După meci, toată lumea era nervoasă. Chiar și oamenii de ordine, care nu au permis accesul reprezentanților presei la vestiare decât după lungi și penibile insistențe. Antrenorul Rădulescu era nemulțumit de faptul că tractoriștii au jucat dur, interpelându-l chiar pe atacantul gazdelor, Ciolănel: *"Mă, te-a lovit cineva la Timișoara? Că aici numai la picioare ați dat!"* Pe de altă parte, șeful galeriei brașovene l-a "atacat" pe antrenorul timișorean: *"Nea Costică, ați promovat în Divizia națională cumpărând meciurile din deplasare!"* Replică la care, Costică Rădulescu a ripostat: *"Atâția bani să-ți dea Dumnezeu, câți am dat noi în deplasări!"*

CU PSIHICUL APROAPE LA PĂMÂNT

FILMUL MECIULUI

MIN. 10: Cornaci trimite de la 18m de puțin pe lângă poartă. MIN. 18: două șuturi de la 18m ale lui Stroia ocolesc poarta lui Fl. Dan. MIN. 20: șut pe lângă vinclu al lui Cepoi. MIN. 43: șutul lui Doană este respins în față de Fl. Dan, dar Vasiu nu ajunge la balon. MIN. 46: fază la indigo cu precedenta, doar că a șutat Marinescu. *MIN. 54: centrarea lui Panescu este reluată cu capul de C. Cojocaru spre CIUCUR care din cădere reia în gol: 1-0.* MIN. 56: complet liber, Cepoi trage în bară. *MIN. 62: centrarea lui Marinescu este reluată în plasă de CIUCUR, aflat la 4m de poartă: 2-0.* MIN. 65: de la numai 3m Vasiu trimite cu capul peste poarta goală. *MIN. 73: excelenta lovitură liberă executată de Panescu este trimisă în plasă de VASIU, din colțul careului mic.* MIN. 80: lovitura liberă trasă de M. Munteanu este reținută cu dificultate de Boșca. MIN. 87: Marinescu ratează din apropierea porții.

CSM REȘIȚA - ARMĂTURA ZALĂU 3-0 (0-0)

Stadion Valea Domanului, teren foarte bun, timp frumos, spectatori 600.
Arbitri: Gh. Mosor, G. Tomoioagă, Gh. Olaru (toți din Rm. Vîlcea).
Observator federal: Dan Băjenescu (Timișoara).
CSMR: Bosca (cpt.) - D. Ianu (32, CĂPRARIU) - Cepoi, Lupu, Panescu - Szijj, DOANĂ, Stroia (53, C. COJOCARU), Marinescu - CIUCUR, Vasiu.
Antrenor: M. Chivu. Pe bancă: F. Ianu, Roșu, Șerban.
ARMĂTURA: Fl. Dan - PROȘTEANU (cpt.) - Morar, Grigorescu, CORNACI - Cl. Puscas, Munteanu, Cicedea, Colibanschi (46, Barna) - I. Cadar, Ziman.
Antrenor: I. Cotruț. Pe bancă: Țăranu, Maxim, Oros, Olteanu.
Jucătorul meciului: CIUCUR.

Tradiția evoluțiilor execrabile pe teren propriu ale CSMR-ului în acest retur era să se adeverească și în compania Armăturii, o "adunătură" cu o medie de vârstă de nici 19 ani! Și când, în minutul 30 s-a accidentat și ultimul "libero" al gazdelor, D. Ianu, se părea că nori negri se strâng deasupra lui Mircea Chivu, un antrenor excelent pentru meciurile din deplasare, dar un slab... psiholog pentru meciurile de acasă. Un emoționant apel de suflet făcur spectatorilor de la microfonul stadionului, cât și o galerie "ad-hoc" formată din țâncii de pe stadion au făcut ca la ieșirea de la vestiare reșițenii să fie aplaudați și încurajați frenetic, spre marea lor uimire. "Medicamentul" administrat și-a făcut imediat efectul, noul introdus C. Cojocaru a zburdat pe dreapta, iar Ciucur a demonstrat că într-un angrenaj bine uns este atacantul care știe să-și facă datoria, marcând goluri. Întratât de bine au jucat reșitenii în cea de-a doua repriză, încât o diferență de 6-7 goluri n-ar fi mirat pe nimeni, doar intervențiile lui Prosteanu (culmea, plecat tot de la CSMR) au limitat proporțiile scorului. După acest meci se desprind două concluzii clare: echipa este nepregătită psihic pentru jocurile de acasă, iar formula de echipă și tactica de joc aplicată în meciurile din deplasare diferă fundamental față de ceea ce trebuie făcut în meciurile de la Reșița.

PETRU FUCHS

În Valea Domanului s-a jucat sub influența Campionatului mondial de rugby?

JUCĂTORUL MECIULUI

VALENTIN CIUCUR

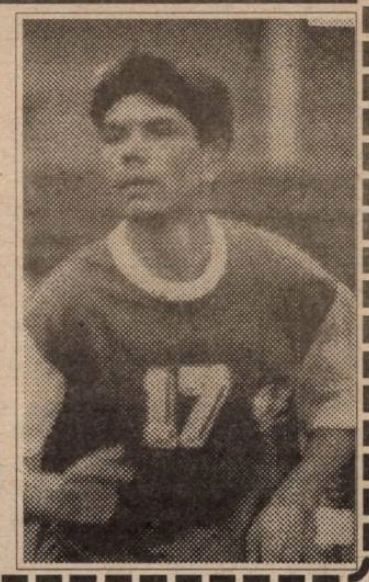

"Nu știu ce avem de jucăm slab acasă. După o primă repriză timorată am simțit, ca niciodată, tribuna alături de noi. Încurajările și aplauzele ne-au schimbat radical și am obținut victoria. A fost singurul meci în care am fost încurajați. Îmi plac cele două posturi pe care sunt utilizat: afară libero, acasă vârf de atac!"

DUPĂ RĂZBOI

M. CHIVU: *"Sunt bucuros pentru victorie. După o primă repriză jucată fără vlagă, fără ambiție, s-a reușit să se schimbe fața jocului. Poate am reușit de data aceasta să fac și o schimbare inspirată, fiindcă la meciul cu ICIM-ul mi s-a reproșat acest lucru. În a doua repriză, Cojocaru a reușit să impulsioneze jocul întregii echipe. Nu-mi explic de ce afară echipa joacă "pe viață și pe moarte", în timp ce acasă... Poate o labilitate psihică pe care, iată, în repriza a doua au învins-o și datorită acestor minunați copii ai lui Georgevici și Doja reuniți într-o galerie fantastică."*

I. COTRUȚ: *"A fost un meci bun, specific sfârșitului de campionat, cu o tentă mai bună pentru CSMR în repriza a doua. Nemeritată este poziția noastră în clasament față de jocul pe care îl practicăm. Îl remarc pe Cornaci, iar de la gazde pe cel cu șuvița de păr alb (n.r.: Ciucur). Sperăm să revenim într-un an, doi, în Divizia A."*

CELELALTE REZULTATE

I.C.I.M. - UNIREA 3-1: Chiric (38), Keresztes (59), A. Vasile (70) - Tanca (10-penalty). În min. 3 Petruș (I.C.I.M.) a ratat un penalty. *PHOENIX - JIUL PETROȘANI 2-1*: F. Mureșan (8), Șomcherechi (35) - Stancu (41). În min. 55 Irimuș (Phoenix) a ratat un penalty. A.S.A. TG. MUREȘ - F.C. BIHOR 0-0. *GAZ METAN - C.F.R. CLUJ 2-1*: Maier (61), C. Șomfălean (79) - Coroian (72). *CORVINUL - METROM 4-1*: Gabor (28, 79, 90), Costăchescu (45) - Decu (58).

MINICRONICA SUBIECTIVA

UNIREA ALBA IULIA - GLORIA REȘIȚA 3-2 (1-2)

OCTAVIAN MINDRU, directorul societății "Recons", care patronează echipa Gloria Reșița: *"Am întâlnit un adversar foarte dur. Chiar din prima repriză Decuseară a fost scos pe targă după un fault grosolan. Nici nu poate să calce, nu știu când se ve reface. Avându-i accidentați și pe Marcu, Furdui și Brici, abia am reușit să încropim o echipă. De altfel, în locul lui Decuseară a intrat Copăceanu (16 ani), fiul antrenorului Ion Copăceanu. Nici în repriza secundă n-am prea putut juca, pentru că au fost "pe noi". Am beneficiat de un arbitraj cum nu am mai văzut până acum. Oricum, nu aveam nici o șansă de a câștiga acolo. Mai ales centralul C. Miclea și tușierul G. Biziniche au arbitrat de-a dreptul revoltător. Victor Rosca a aliniat formația Fekete - Tuluc, Kapornyai, Mitar, Veche - Chiș, Dincă, Beloia, Laczko - Decuseară (20, Copăceanu), Ciornei. Au marcat: Decuseară (min. 3) și Ciornei (min. 31)."*

PRIVIND ÎNAPOI ȘI... ÎN PERSPECTIVĂ

GLORIA REȘIȚA - GAZ METAN MEDIAȘ
1991 - 92 ..... 2-0 ..... - liga a II-a
1992 - 93 ..... 2-0 ..... - liga a II-a

METROM BRAȘOV - C.F.R. TIMIȘOARA
1992 - 93 ..... 1-0 ..... - liga a II-a
1993 - 94 ..... 1-1 ..... - liga a II-a

F.C. BIHOR - C.S.M. REȘIȚA
1975 - 76 ..... 2-0 ..... - liga I
1976 - 77 ..... 3-0 ..... - liga I
1977 - 78 ..... 3-0 ..... - liga I
1979 - 80 ..... 5-1 ..... - liga a II-a
1980 - 81 ..... 1-1 ..... - liga a II-a
1981 - 82 ..... 3-1 ..... - liga a II-a
1986 - 87 ..... 1-2 ..... - liga a II-a
1987 - 88 ..... 2-0 ..... - liga a II-a
1991 - 92 ..... 3-0 ..... - liga a II-a
1993 - 94 ..... 4-1 ..... - liga a II-a

POLI TIMIȘOARA - I.C.I.M. BRAȘOV
nu s-au întâlnit în ultimii 20 de ani.

TSV 1860 München la Reșița

Săptămâna trecută s-au purtat discutii între noul vicepresedinte al clubului german TSV 1860 München, dl. Erich Meidert și conducerea executivă a CSMR, reprezentată de domnii Gheorghe Simion - președinte și L. Voinescu - vicepresedinte. Adus în Reșița de acest inimos iubitor al fotbalului, dl. Nicolae Plesa, fostul director tehnic al IMR, iată că apar posibilități de colaborare și eventual sponsorizare între fosta echipă unde a activat Mircea Chivu și CSMR. Dl. Meidert a fost acela care a sponsorizat turneul în Germania întreprins de echipa Arsenal Reșița, unul din motivele supraviețuirii echipei tunarilor fiind acela al sprijinului dat de domnii Meidert și Plesa. Tot vicepresedintele "leilor" din München a promis procurarea unor lentile de contact pentru Joska Szijj, randamentul său în ultimele evoluții find sensibil diminuat de lipsa necesarelor lentile. Revenind la relația TSV 1860 - CSMR, clubul german l-a invitat pe ex-reșiteanul Cristi Puscas (care, din vară, este din nou al clubului ros-negrilor) să dea o probă de joc la München în eventualitatea unui transfer. De asemenea, președintele clubului german, Karl Heinz Wildmoser va vizita Reșița în luna august, unul din obiective fiind societatea comercială româno-germană Banat, în curs de dezvoltare în localitatea Moniom, un apendice al Reșiței. Oricum, acest "mariaj" nu poate fi decât în folosul clubului reșitean.

CLASAMENT A II

	TOTAL						ACASĂ					AFARĂ					ADE-VĂR
POLI	31	22	6	3	73-18	72	15	15	0	0	58-4	16	7	6	3	15-14	+27
CORVINUL	31	19	4	8	72-33	61	16	15	0	1	53-8	15	4	4	7	19-25	+13
CFR TMȘ.	31	16	6	9	47-34	54	16	13	3	0	38-10	15	3	3	9	9-24	+6
TRACTORUL	31	14	9	8	42-28	51	16	11	5	0	28-5	15	3	4	8	13-23	+3
GAZ METAN	31	14	4	13	42-34	46	16	13	1	2	33-6	15	1	3	11	9-28	-2
ASA	31	12	9	10	45-35	45	16	11	5	0	37-11	15	1	4	10	8-24	-3
CSM REȘ.	31	12	9	10	28-31	45	16	9	6	1	23-5	15	3	3	9	5-26	-3
UNIREA A.I.	31	13	5	13	39-34	44	16	12	2	2	32-12	15	1	3	11	7-22	-4
JIUL PETR.	31	14	2	15	54-50	44	15	11	1	3	40-12	16	3	1	12	14-38	-1
METROM	31	14	2	15	35-39	44	15	13	1	1	25-4	16	1	1	14	10-35	-1
ICIM	31	13	4	14	34-33	43	16	11	2	3	24-9	15	2	2	11	10-24	-5
GLORIA	31	13	4	14	39-42	43	15	12	2	1	25-8	16	1	2	13	14-34	-2
UNIREA DEJ	31	13	4	14	42-43	43	15	12	1	2	31-14	16	1	3	12	11-29	-2
IEELIF	31	12	5	14	42-50	41	15	11	3	1	37-12	16	1	2	13	5-38	-4
FC BIHOR	31	11	6	14	41-44	39	15	10	2	3	31-12	16	1	4	11	10-32	-6
CFR CLUJ	31	8	7	16	40-60	31	15	8	4	3	24-14	16	0	3	13	16-46	-14
PHOENIX	31	8	7	16	19-52	31	16	6	6	4	15-11	15	2	1	12	4-41	-17
ARMĂTURA	31	2	5	24	17-90	11	15	2	5	8	13-26	16	0	0	16	4-64	-34

ETAPA VIITOARE

Sâmbătă, 3 iunie: Jiul Petroșani - Unirea A.I.; Gloria Reșița - Gaz Metan; Metrom - C.F.R. Timișoara; C.F.R. Cluj - Corvinul; Armătura - Phoenix; F.C. Bihor - C.S.M. Reșița; Unirea Dej - A.S.A.; Poli - I.C.I.M.; F.C. IEELIF - Tractorul.

REZULTATE A1

Faur Buc. - Rocar Buc. 2-4; Poli. Iași - Callatis Mangalia 3-0 (nereprezentare); Gloria Buzău - Cetatea Tg. Neamț 4-0; Acord Focșani - Dacia Pitești 2-3; Selena Bacău - F.C. Vâlcea 1-2(!!); Poiana Câmpina - Constant Galați 2-1; Bucovina Suceava - Steaua Mizil 4-1; Dacia Brăila - Flacăra Moreni 3-0; Portul C-ța - Metalul Plopeni 0-0.

În clasament: *1. Selena Bacău 67p.* (66-24); *2. Dacia Brăila 65p.* (65-21); *3. Polit. Iași 55p.* (55-26)... *16. Acord Focșani 37 p.*(44-57); *17. Flacăra Moreni 35 p.*(34-46); *18. Callatis Mangalia 18 p.* (34-96).

ECHIPA BANATULUI

etapa a XIII-a

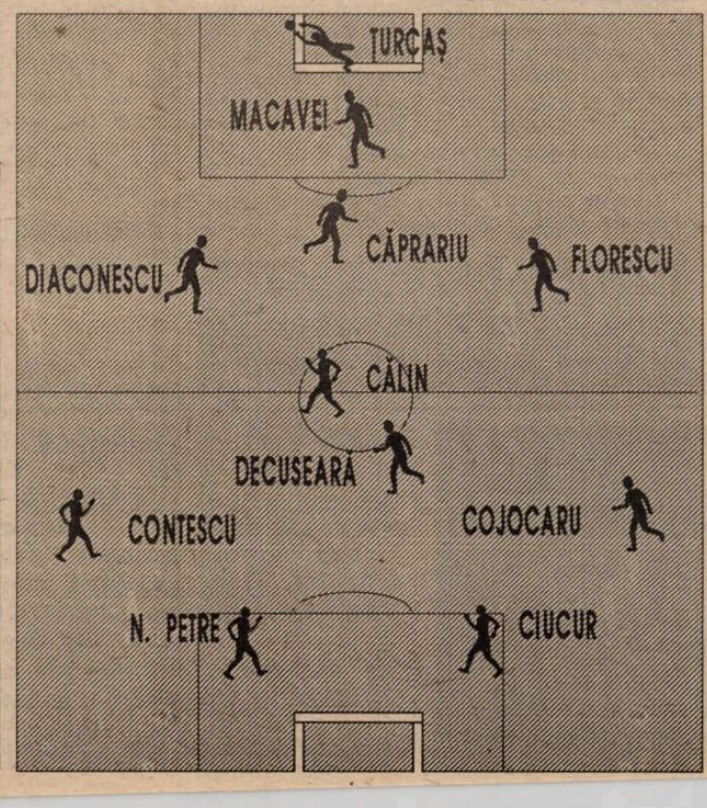

ÎN EXCLUSIVITATE

SORIN VLAICU

Întâlnire plăcută, duminică după masa, cu, până mai ieri, căpitanul Politehnicii, SORIN VLAICU, venit să-și petreacă week-end-ul, cu soția și fiica sa. Și n-a scăpat ocazia unei plăcute șuete...

Rep.: Sorine, iată, ești pentru a doua oară plecat să joci în străinătate. A fost Crvena Zvezda, acum e Előre Bekescsaba. Care-i diferența?

S.V.: E diferență ca atmosferă. Atmosfera din lotul echipei. Am întâlnit la Bekescsaba niște băieți extraordinari. M-au primit foarte bine și așa se poartă cu mine în continuare. Singurul impediment e limba. Nu știu nici un cuvânt ungurește. Dar e Kulcsar, mai e și antrenorul secund Silviu Iorgulescu și astfel reușesc să comunic.

Rep.: Zvezda este evident un club mai mare decât Bekescsaba și poate de asta ai fost acum primit altfel. Te-ai dus ca o vedetă.

S.V.: Nu m-am dus chiar pe post de vedetă. Antrenorului, Jozsi Pasztor, i-a plăcut astă iarnă când m-a văzut jucând contra lor, a știut că are nevoie de un jucător ca mine în echipă și asta a fost. La Steaua Roșie am fost pus să joc pe un post care nu-mi convine, mijlocaș dreapta. Mijlocaș central îl aveau pe "Rambo" Petkovici care a fost preferat. Asta a fost. Acum, la Bekescsaba joc exact unde mă simt mai bine. Singura indicație pe care o primesc este să joc cum știu eu.

Rep.: La Zvezda ai avut și ghinion. Ai fost dus la echipă de Vladica Popovici, care apoi a fost schimbat, și apoi a venit Zivadinovici care nu te-a agreat...

S.V.: În primul rând cu Popovici era bine, avea la antrenamente stilul lui Nea Costică, lejer, deschis. Zivadinovici a fost mai închis, nu știu cum să spun... Simțeam eu că nu e în regulă ceva.

Rep.: Și în Ungaria cum e atmosfera?

S.V.: Destinsă, dar profesionistă. Când mergem la meciuri vizionăm înainte și partidele de tineret, la care, culmea, stăm împreună cu echipa adversă. Ne salutăm, se discută, nimeni nu-și face probleme de corectitudine. Nu ca la noi! Toți se evită, toți se bănuie!

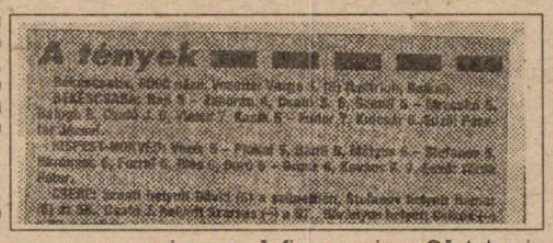

Rep.: Și în teren?

S.V.: Fair-play total. Auzisem că în Ungaria se joacă dur. Nu-i adevărat! Se joacă tare, dar la minge, nu murdar! Nea Costică m-a atenționat să nu mă accidentez! Dar nu-s probleme. Toată lumea joacă la minge.

Rep.: Apropo de discuțiile cu echipele adverse. Ai făcut o deplasare la Győr, pentru meciul cu Raba Eto. Ce face Lucică Popescu?

S.V.: M-am întâlnit cu el înainte de meci. Nu era titular. Nu știu ce probleme are cu antrenorul... Poate pentru că-i expiră contractul nu-l mai bagă să joace. A intrat în final și a jucat bine. Am înțeles că e bine văzut, dar antrenorul...

Rep.: Vine multă lume la meciuri?

S.V.: Vine. Bekescsaba are stadionul de vreo 10.000 de locuri, și la cele două meciuri acasă, la care am jucat, a fost plin, deși ambele erau televizate.

Rep.: Înțeleg că te simți bine în campionatul Ungariei, că e bine la Bekescsaba. Am înțeles că și lor le place de tine și că emisari din partea clubului au și venit la Poli să negocieze un nou contract. Ce știi despre asta?

S.V.: Eu știu că antrenorul Pasztor mă vrea în echipă. A fost un mare jucător maghiar, chiar și acum intră la miute. Semănăm ca stil și probabil de aceea îi și place de mine. Dar nu am discutat concret nimic. Doar că s-au exprimat clar că mă vor în continuare. Mai ales că vine Cupa INTERTOTO.

Rep.: Tu ai semnat contractul până când?

S.V.: Până în 15 iulie.

Rep.: Și campionatul când se încheie?

S.V.: În 25 iunie...

Rep.: Deci joci oricum în INTERTOTO...

S.V.: Când am discutat cu ei mi-au spus că mă vor doar pentru ultimele 7 etape. Acum am aflat de INTERTOTO.

Rep.: Poli pleacă, în 18 iulie, în turneu, în Germania...

S.V.: Deci aș avea doar 3 zile de concediu și simt și eu nevoia de odihnă. Măcar vreo 10 zile. Și familia mai vrea să fie cu mine. Că tot prin cantonamente și deplasări am fost... A fost un an greu...

Rep.: Sorine, să punem degetul pe rană. Tu ce ai vrea, să continui la Bekescsaba, sau să revii la Poli? Nea Costică s-a exprimat că are mare nevoie de tine în divizia națională...

S.V.: Sincer, aș vrea să rămân în țară, alături de familie. Dar îmi expiră contractul și trebuie renegociat. Pe de altă parte, la Bekescsaba mă simt bine, m-am acomodat repede, am prins și meciuri cu echipe de primele locuri și n-au fost probleme. Pe de altă parte antrenorul mă vrea și asta este foarte important. Am și presă foarte bună. S-ar putea să mă vrea și echipe mai mari. Raba Eto deja și-a exprimat o opțiune...

Rep.: Sorine, ca să nu fii greșit înțeles. Ai 30 de ani. E ultimul tren. E firesc să optezi pentru oferta cea mai bună. Sper asta chiar dacă o să-mi ridic lumea-n cap. La toți ne-ar place să joci pentru Poli în divizia națională. S-au cheltuit zeci de mii de dolari pentru achiziționarea unor jucători de aiurea, care nici măcar nu și-au respectat contractul...

S.V.: Eu zic că merit asta după ce am jucat pentru Poli 7 ani și am adus bani la club. Pentru 6 luni la Steaua Roșie, clubul Poli a primit 100.000 de mărci. Nu știu cine a adus atâția bani clubului în afară de Timofte...

Rep.: Sau dacă nu, transfer la Bekescsaba?

S.V.: Dacă Poli nu poate să-mi ofere un contract, ca la alții, sper să înțeleagă și să-mi dea drumul. Singurul impediment care poate apare e că mă vrea nea Costică. Dar eu la Poli pot prinde un an slab, să zicem, și atunci cu ce rămân? Cu bunele intenții?

Rep.: Sau să prinzi un an bun și să rămâi fără nimic...

S.V.: Sau așa. Deci și eu și clubul trebuie să gândim foarte bine aceste lucruri.

Rep.: În încheiere, câte goluri ai marcat, Sorine, pentru Bekescsaba?

S.V.: Un singur gol, dar am dat și trei pase din care au ieșit goluri și am făcut un penalty.

A consemnat
DUKI POPOVICI

"Singura indicație pe care o primesc este să joc cum știu eu"

BOEMA NOASTRĂ
CAFENEAUA FOTBALULUI
(Pistoalele se lasă la garderobă)

A fost a zecea ediție a Cafenelei. Am început să avem sărbătoririle noastre! Și a fost o seară de excepție. Cu clubul C.O.S.-ului tixit (au venit și ziariștii). Cu evocarea Campionatului Mondial din Mexic, din 1970. A fost și o casetă cu imagini (mulțumiri prietenului Tavi Casap!). Invitați? Doi mari fotbaliști români. Foarte mari. Din prima generație de aur a fotbalului românesc postbelic: EMERIC DEMBROVSCHI și FLAVIUS DOMIDEI

Legende vii despre care cu drag spunem că ne aparțin. Și peste care parcă anii n-au trecut deloc... Dembo a împlinit 50 de ani! Gigi va împlini 49! Primul are și acum fizicul și alura celui mai bun jucător român la Guadalajara! Gigi n-are nici acum vreun fir alb în coama-i roșcovană! Culmea e că a stat lângă "Nixe" Secoșan, care și el tocmai a împlinit jumătate de secol, și e... spectaculos de alb! Să fie mai grea meseria de ziarist?

Despre ce s-a vorbit. Mai bine zis, ce au povestit cei doi invitați? Romane despre fotbal! Și pentru că amândoi sunt antrenori, au intrat în discuții cu... Jackie Ionescu, care, în anumite perioade, le-a fost antrenor. Și am asistat la un gest de mare probitate profesională și.. morală. Jackie a recunoscut că a greșit, în anumite momente, față de fiecare. Bravo, domnule profesor!

Cine n-a fost, a avut ce pierde! Boema s-a prelungit până la... 3, în Complex.

Azi, naș e Miki Junea. Invitați... surpriză. Cine va veni, suntem convinși, nu va regreta.

P.S.1. În curând se vor acorda carnete (onorifice) membrilor constanți ai cafenelei! N-au lipsit niciodată până acum Nicolae Secoșan și Duki Popovici. Ambii, membri fondatori.

P.S.2: De marți, cafeneaua își are și fotoreporterul ei. Branco Vuin, evident.

DINCOLO DE GAZON

Luni, 22 mai, a avut loc obișnuita întâlnire a oamenilor de fotbal din Arad. Nas a fost Alexandru Țamboi, antrenor secund la Vestpetrom Pecica. El a prezentat subiectul "Selecția și pregătirea portarilor".

Invitații lui au fost TOMA JURCĂ, fostul jucător al Ripensiei, UTA-ei, Poliitehnicii Iași și antrenor la Poli, UTA și Vagonul Arad, respectiv IOSIF VARGA, fost jucător la CFR Arad.

Cei prezenți i-au asaltat cu întrebări directe pe foștii portari prezenți la întâlnire: E. Gherghel, M. Jivan și A. Țamboi.

Replica serii: E. Gherghel (către fostul lui antrenor, Toma Jurcă): *"Pe vremea când apăram eu la Vagonul, v-am băgat mulți bani în buzunar!"* Toma Jurcă: *"Dar câți bani mi-ai scos din buzunar nu-ți amintești deloc?!"*

CONCURS
FOTBAL VEST pentru... ORIENT
Cu 2000 de lei puteți vizita Istanbulul!

Iată-ne ajunși la ultima etapă a concursului din luna mai. Încercuiți răspunsurile corecte și trimiteți toate cele 5 taloane într-un plic, până cel târziu *vineri, 2 iunie (ștampila poștei)*. Numele și adresa participanților vor fi trecute în spațiul adecvat, sub talonul nr. 5. Pe plic se va trece doar adresa redacției noastre *Str. Paris nr. 2a, 1900, Timișoara.*

Numele câștigătorului va fi comunicat în ziarul de *marți, 13 iunie.*

NU UITAȚI:
ORICARE CITITOR POATE PARTICIPA CU UN NUMĂR NELIMITAT DE TALOANE

TALON 5 - mai

A. *Care din următoarele cupluri au transformat penalty-urile de departajare pentru Steaua în finala Cupei Campionilor cu F.C. Barcelona, în 1986:*

1. Bölöni - Lăcătuș
X. Lăcătuș - Balint
2. Bărbulescu - Bumbescu

B. *La care din cluburile de mai jos a evoluat actualul antrenor al naționalei Germaniei, Berti Vogts:*

1. Bayern München
X. V.f.B. Stuttgart
3. Borussia Mönchengladbach.

• NUMELE .....
• PRENUMELE .....
• ADRESA .....
• .....
• B.I. seria ____ nr. .....

DANSIL TOURS

Organizează ✦ săptămânal (cu plecare în fiecare luni) **excursii în Turcia,** la Istanbul; ✦ de trei ori pe săptămână (marți, joi și sâmbătă) **excursii în Iugoslavia,** la Novi Sad, Sabac, Subotica, Belgrad, în funcție de solicitări. **Înscrieri** zilnic, între orele 8-18, în **Timișoara,** Clubul Constructorul, str. Daliei nr. 13, tel. 056/194.590 și în **Arad,** str. Grigore Alexandrescu nr. 36, tel. 057/212.919. Transportul se efectuează cu autocare Romtur.

MAGNET
ELECTRONIC MUSIC SHOP
Timișoara, Str. Alba Iulia Nr. 5
Vă oferă aparatură audio-video
GRUNDIG, PHILIPS, SHARP, SAMSUNG
Televizoare de diferite dimensiuni, cu și fără teletext
- Ofertă specială -
Televizoare THOMPSON cu plata în rate!
diagonala 51 cm - cu teletext
Ratele se contractează la sediul firmei:
Timișoara, Str. Paris nr. 2A; tel./fax 056 - 190.656

B4 Flavius Domide redivivus!

FC ARAD - OLIMPIA SATU MARE 2-1 (1-1)

Stadion Aris, timp frumos, teren bun, spectatori 300.
Arbitri: Fl. Verigeanu - N. Croitoru, M. Cârceag (toți trei din Rm. Vâlcea).
Cartonașe galbene: Barna, Iancu, Ștefăligă.
FC Arad: Sim (90, Fl. Moț) - Barna (cpt.) - Baciu, Găman, V. Arman, Câmpian - Abrudean, IANCU, BURESCU - Volocaru (85, Ioja), ȘTEFĂLIGĂ (70, Bugariu).
Antrenor: Flavius Domide. Pe bancă: Fericean, Gh. Teacă.
OLIMPIA SATU MARE: Suciu - M. Paul - Tămășan (26, Szabo), Teger, CSENTERI, KOVACS - FABIAN, L. Paul, Dragomir - Bolba, Bencze (70, Iodi).
Antrenor: Iosif Vigu. Pe bancă: Sabău, Ciontoș, Răcșan.
Au marcat: KOVACS (22), cu capul, la un corner executat de L. Paul; ȘTEFĂLIGĂ (43), reluând din apropiere o minge centrată de Abrudean; IANCU (75), șut cu piciorul stâng, de la 18 m, din volé, la o centrare a lui Burescu.
Jucătorul meciului: ----

● Oaspeții au venit la Arad hotărâți să câștige această partidă. ● După cum au decurs lucrurile în primele treizeci de minute, se părea că li se va realiza această dorință. ● Treptat, copii de la FC Arad au atacat cu mai multă convingere poarta sătmărenilor, reușind egalarea înainte de pauză. ● Câmpian a salvat o minge de pe linia porții și repriza a doua a aparținut arădenilor. ● Volocaru, Ștefăligă și Burescu au ratat mari ocazii, anunțând parcă golul victoriei reușit de Iancu. ● În ultimul minut, L. Paul a ratat egalarea, când a executat o lovitură liberă de la 16 m, dar Sim a respins cu dificultate mingea. ● În această partidă, elevii lui Flavius Domide s-au auto-depășit, reușind o victorie care la un moment dat părea compromisă.

IOSIF VIGU (antrenor Olimpia Satu Mare): *"Oamenii mei de bază, frații Paul, Bolba și Bencze, au jucat sub orice critică, iar portarul Suciu a fost un simplu figurant".*

EMANOIL GHERGHEL (președinte FC Arad): *"Joc de mare angajament, în care copii noștri au dovedit că s-au maturizat. Aflat pe un drum bun, Domide a mai promovat un copil, Marius Ioja, component al echipei naționale de juniori. Sper că voi putea rezolva problema materială, care pentru noi este o problemă acută".*

OVIDIU PĂCURARIU

B3 Cădere liberă....

VULTURII LUGOJ - MINERAL ROVINARI 2-1 (0-0)

Stadion Tineretului, teren bun, timp călduros, spectatori 200
Arbitri: Gh. Verives, N. Căprărescu, G. Vasile (toți din București)
Observator: Gh. Ola (București)
Cartonașe galbene: Aioanei, Rotariu.
VULTURII: Ardelean - Podean (cpt.), Copaci, Nită (34, Petruescu), Cical, Aioanei - Mitrache (76, Golu), Bădău, Ploscaru - Nitu, Rotariu.
Antrenor: Ilie Rotariu. Pe bancă: Bagiu, Miron, Frunză.
ROVINARI: Iova - VOICU, Bataci, Cioară (cpt.) Cojocaru - Trofin, Rămoiu, Pîrvan (80, Tudoran), Popescu - Stănculete (74, Litoiu), GUGU.
Antrenor: M. Stelescu. Pe bancă: Mărculeanu, Scorus.
A marcat: STĂNCULETE (min. 72), lansat în adâncime a trimis prin dreapta lui Ardelean balonul în plasă.
Jucătorul meciului: VOICU

Lugojenii au folosit o formulă cu 5 fundași, ceea ce a făcut ca ei să nu se apropie prea des și periculos de poarta apărată. ● Oaspeții s-au apărat exact și au lansat contraatacuri periculoase așa cum a fost și cel care a dus la marcarea unicului gol al meciului. ● După gol, centralul și-a urmărit foarte des cronometrul, încheind partida cu un minut înainte de termen, neținând cont de minutele de prelungire care s-ar fi impus. ● Colacul de salvare al lugojenilor poartă numele Arsenal Reșița...

● Transferat la Rovinari, Dorian Gugu a obținut a doua victorie personală la Lugoj în acest retur, iar antrenorul Stelescu a obținut în tur o remiză la Lugoj, pe vremea când antrena echipa din Sadu.

M. STELESCU: *"Am reușit un meci în care ne-am angajat total. Îi felicit pe jucătorii echipei noastre pentru modul cum au evoluat și pe lugojeni pentru fair-play-ul arătat pe teren."*

RAUL SPILLER

B3 Un meci cu sabia la gât...

MINERUL ANINA - CONSTRUCTORUL CRAIOVA 3-0 (2-0)

Stadion Minerul, timp călduros, teren bun, spectatori 100
Arbitri: Gh. Dumitrescu (Oradea), Al. Nagy (Oradea), V. Brîndușan (Stei)
Cartonașe galbene: Iorga, Kazuhito
ANINA: Steiner (cpt.) - Lazăr, Iorga, Ghideu, MALIȚA - CIUREA, COLȚA, Croitoru, Vuia - Băcilă (75, Fior), Bulle (46, Gombos).
Antrebnor: N. Chirilă. Pe bancă: Avram, Pascu, Țuțuianu.
CRAIOVA: Irimin - Nicu, Vărzaru, Niculescu, Nedelcu (cpt.) - Pascu, DOBRESCU, VILCU, Rezeanu - Kazuhito (75, Nedelea), Cristea (82, Badea).
Antrenor: I. Ciocan. Pe bancă: Guran, Popa, Poenaru.
Au marcat: CIUREA (min. 5), care a reluat cu capul, din 6 m, centrarea lui Vuia; MALIȚA (min. 6) după o lovitură liberă de la 18 m, cu un șut la vinclu; COLȚA (min. 83) cu capul, din centrarea aceluiași Vuia.
Jucătorul meciului: COLȚA

Început furtunos al gazdelor, concretizat rapid și pe tabela de marcaj în primele șase minute. ● După ce au primit golurile, oltenii au ieșit ceva mai curajos la atac, ratând o mare ocazie, când Cristea a trimis peste poartă de la 4-5 m. ● Repriza secundă a fost mai echilibrată, cu foarte rare ocazii de gol. S-a distins cea din minutul 83, când, de altfel, s-a stabilit și scorul final al meciului. ● Victorie clară a minerilor, într-un meci care nu i-a pus nici o problemă arbitrului Dumitrescu.

NICOLAE CHIRILĂ: *"Ne-am luat toate măsurile pentru acest meci, fiindcă ne-a fost frică de craioveni. Bine că până la urmă totul a fost bine".*

ION CIOCAN: *"Victorie meritată a gazdelor. Am luat prea repede golurile, care ne-au tăiat elanul. Ne-am trezit prea târziu."*

FLORIN NEMEȘ

MINICRONICA SUBIECTIVA

MINAUR ZLATNA - VESTPETROM PECICA 7-0 (5-0)

MARIUS DRĂGUCEANU (antrenor Vestpetrom): *"Am rămas impresionat de mobilitatea și jocul funcțional al echipei din Zlatna, mult peste nivelul Diviziei B. Noi am opus o palidă rezistență, prea mulți dintre jucătorii noștri nereușind să se achite de sarcini. Săptămâna viitoare se vor lua niște măsuri pentru a preveni să nu se întâmple ceea ce nu dorim. În minutul 25 scorul era de 5-0, iar celelalte două goluri le-am primit în ultimele două minute de joc!.*

Am utilizat formația: Pătrut - Sucigan, Moț (Arși), I. Arman, Dudaș - Alb, Corsenți (Matiș), Riviș, Zaharia - Burtea, Cr, Sandu."

O.P.

CLASAMENT B3

MOTRU	34	23	2	9	82-36	71
CÎMPULUNG	34	22	3	9	70-26	69
FC DROB.	34	19	3	12	60-45	60
STOINA	34	18	1	15	57-47	55
ȚICLENI	34	17	2	15	51-58	53
DEVA	34	16	4	14	67-43	52
C. DE ARG.	34	16	3	15	58-52	51
UMT	34	16	3	15	56-53	51
ROVINARI	33	15	5	13	34-36	50
ALEXANDR.	34	15	5	14	42-51	50
BOCȘA	34	15	4	15	54-62	49
VIDELE	34	16	1	17	41-53	49
MĂTĂSARI	33	15	3	15	47-38	48
ANINA	34	15	3	16	48-47	48
CRAIOVA	34	15	2	17	56-50	47
LUGOJ	34	14	5	15	47-43	47
BERBEȘTI	34	15	2	17	53-63	47
SADU	34	15	1	18	42-41	46
ARSENAL	34	7	5	22	34-72	26
DRĂGĂNEȘTI	34	3	7	24	27-110	16

CELELALTE REZULTATE B3

Arsenal Reșița - Electronistul Curtea de Argeș 1-2; Petrolul Videle - Unirea Alexandria 2-0; Vega Deva - Minerul Mătăsari 4-0; Sportul Drăgănești - U.M.T. 1-5; F.C. Drobeta - Metalul Bocșa 4-0, Petrolul Stoina - Petrolul Țicleni 3-4; Minerul Berbești - ARO Cîmpulung 3-2; Metalurgistul Sadu - Minerul Motru 0-1.

ETAPA VIITOARE B3

Duminică, 4 iunie: Arsenal - Vulturii; Rovinari - Videle; Alexandria - Anina; Constr. Craiova - Vega Deva; Mătăsari - Drăgănești; U.M.T. - F.C. Drobeta; Bocșa - Stoina; Țicleni - Berbești; A.R.O. Cîmpulung - Sadu; Curtea de Argeș - Motru.

CLASAMENT B4

ZLATNA	34	26	2	6	97-24	80
SIGHET	34	20	4	10	61-28	64
OLIMPIA S.M.	34	20	2	12	83-48	62
LONEA	34	18	4	12	78-45	58
TÂRNĂVENI	34	18	4	12	65-47	58
CUGIR	34	18	0	16	54-47	54
ZALĂU	34	17	1	16	51-48	52
URICANI	33	17	1	15	63-61	52
LUPENI	34	17	1	16	62-62	52
MOTORUL	34	16	3	15	59-47	51
SALONTA	33	16	3	14	40-43	51
PAROȘENI*	32	17	1	14	49-51	48
TURDA	34	13	4	17	60-66	43
VESTPETROM	34	13	4	17	48-74	43
FC ARAD	33	13	3	17	48-64	42
NEGREȘTI	33	13	3	17	43-77	42
CAVNIC	34	11	5	18	32-47	38
SĂRMĂȘAG*	34	13	2	19	36-66	37
CPL ARAD	34	9	3	22	45-65	30
REGHIN	34	6	2	26	27-91	20

*) Echipe penalizate cu 4 puncte

CELELALTE REZULTATE B4

Minerul Uricani - Minerul Cavnic 2-0; Motorul Arad - Avântul Reghin 4-1; Minerul Lupeni - Metalurgistul Cugir 5-1; Sticla Turda - Laminorul Zalău 3-1; Oașul Negrești Oaș - C.P.L. Arad 5-3; A.S. Sighet - Parângul Lonea 3-1; Olimpia Salonta - A.S. Paroșeni 3-1; Chimica Tîrnăveni - Minerul Sărmășag 3-1.

ETAPA VIITOARE B4

Duminică, 4 iunie: Uricani - Motorul Arad; Reghin - Lupeni; Cugir - Turda; Zalău - Negrești; C.P.L. - F.C. Arad; Olimpia S.M. - A.S. Sighet; Lonea - Salonta; Paroșeni - Zlatna; Pecica - Sărmășag; Cavnic - Târnăveni.

Marți, 30 mai

11.00 Eurogoluri - Eurosport, înregistrări
12.00 Campionatul spaniol (etapa 35), - DSF, înregistrare
21.10 Casino Salzburg - Werder Bremen, amical - DSF, direct

Miercuri, 31 mai

16.00 Casino Salzburg - Werder Bremen - DSF, înregistrare
18.00 Universitatea Craiova - Rapid București, Divizia națională, TVR 1, direct
19.00 - finala Cupei Ungariei, meci tur - Duna TV, direct

Joi, 1 iunie

21.15 Karlsruhe SC - AS Roma, amical - DSF, direct
00.30 Fotbal mondial - DSF

Vineri, 2 iunie

15.00 Karlsruhe - Roma - DSF, înregistrare
21.45 Fotbal mondial - DSF
00.30 Portret Johann Cruyff - DSF

Sâmbătă, 3 iunie

18.00 Ferencvaros - Debrecen, camp. maghiar - TVBp.2, direct
22.00 Real Madrid - Deportivo La Coruna, campionatul spaniol, etapa a 36-a - DSF, direct

Duminică, 4 iunie

18.30 Poli - I.C.I.M. Brașov, Divizia A - TVT'89, înregistrare
22.55 Campionatul italian - DSF, înregistrare

Luni, 5 iunie

12.00 Campionatul italian - DSF, înregistrare
23.00 Campionatul spaniol - DSF, înregistrare

Redacția nui-și asumă răspunderea pentru eventualele modificări ulterioare ale programelor.

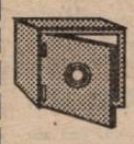

Nu-i vestiaru' seif de bancă...

■ *LUI PETRE LUCIAN NU I-A PRIIT NOCTURNA!* Fostul jucător al echipelor U.M.T., Vulturii Lugoj și Șoimii Textila, Petre Lucian, a evoluat în acest sezon la clubul maghiar din liga a III-a Mezökovacshaza. Cu 3 etape înainte de finalul campionatului, cel care a jucat acolo pe postul de libero (incredibil), s-a întors în România, formația lui fiind deja retrogradată. Asta în pofida faptului că stadionul este prevăzut și cu instalațiile de nocturnă!! A venit însă acasă cu planuri măreție. Împreună cu un cetățean maghiar, Petre Lucian vrea să deschidă un bar la Craiova! Fiind un participant consecvent la "Bingo", nu ne-am mira ca acest joc să fie introdus și la Craiova.

■ *UN ARBITRU "HOTĂRÂT".* De când lumea și pământul, arbitrii au fost tot timpul în centrul atenției. Nu de puține ori ei sunt contestați, indiferent de maniera în care au condus o partidă, mulți dintre ei luând-o pe coajă, în diferite ocazii. Dar nu peste tot. Agentul nostru prezent la un meci din campionatul Onoare - Arad ne-a relatat un fapt inedit. La partida Berechiu - Dieci, a fost prezent și antrenorul ehipei Vânători, Dumitru Apostol. Acesta a avut un schimb de cuvinte, mai puțin ortodox, cu arbitrul A. Păcurar. Până aici nimic deosebit. Numai că "omul în negru" a ieșit din teren și l-a bătut pe antrenorul Apostol spre uluirea celor prezenți. S-a speriat și agentul nostru, rupând-o la fugă, nereușind să ne povestească ce s-a întâmplat mai departe.

■ *DE CE SE ÎNGHESUIE ATACANȚII CSMR-ULUI Să MARCHEZE?* La clubul din Valea Domanului, cel care introduce mingea în plasă este recompensat cu suma de 10.000 lei. Dacă este bine sau rău nu știm. Cert este însă că în pofida acestui stimulent, roș-negrii au cele mai puține goluri marcate din serie, exceptându-le, bineînțeles, pe modestele Phoenix Baia Mare și Armătura Zalău. Probabil că în dorința de-a înscrie cât mai multe goluri, elevii lui Mircea Chivu se jenează unii pe alții!

■ *UN AGENT SANCȚIONAT!* Se mai întâmplă și așa ceva. Nici nu se putea altfel, din moment ce nepriceputul om al nostru ne-a informat acum două săptămâni, că antrenorii Aurel Șunda și Octavian Roșca n-au reușit la examenul de la București. Dacă pomenea doar numele lui Tavi Roșca poate l-am fi iertat. Nu de alta, dar era de-a dreptul culmea ca antrenorul campioanei Cupei Presei, Aurel Șunda, să nu reușească la un banal examen. Pentru a fi promovat era suficient să spună că a condus spre victorie puternicul team F.C. Golumbu și toată suflarea fotbalistică și-ar fi scos pălăria în fața lui. Oricum, felicitări celor doi tineri antrenori!

■ *STUPOARE LA C.O.Ș.!* Horia Ciugudean, boss-ul de la Casa Oamenilor de Știință (C.O.Ș.), pitorescul loc unde s-a născut "Cafeneaua fotbalistică" și unde iubitorii sportului rege se simt ca acasă, și-a vopsit biroul în alb-violet. Asta după ce în urmă cu câteva luni l-a tapetat! Suntem convinși că aceste culori au rămas în sufletul fostului vicepreședinte de la Poli, dar cunoscându-l pe Horia Ciugudean ca un mare suporter al lui Juve ne-am fi așteptat ca biroul lui să fie vopsit în alb-negru, în cinstea celui de-al 23-lea scudetto!

AGENTURA

P.S. Suntem datori cu o informație. Patrupedul care a pătruns la un moment dat pe gazonul stadionului C.F.R., nu a fost un agent de-al nostru. A fost doar o încercare de diversiune. Agentul specializat în deghizarea în câine a fost prezent în Valea Domanului, având sarcini precise. Și în același timp secrete.

C TIMIŞ

N-A FOST CU FINAL ENGLEZESC...

... așa cum și l-a dorit Electrica, spunând că Peciu să o poată imita pe ...West Ham. Spera și Șoimii Textila la o șansă (până la urmă teoretică), dar și Nădragul trebuia să fie... Liverpool...

SOIMII TEXTILA - UNIREA TOMNATIC 4-0 (2-0)

Au marcat: Kovacs (23), Rădoi (39), Brucă (64, 72).

DAN CRIȘAN (președinte Șoimii): *"Am jucat foarte bine. Ca și în partida cu Tehnolemnul. Toți ne-au spus"* Dacă ati fi jucat așa cu Deta, era doar problemă de scor!" *Am jucat fără Puiu Marius!"*

Arbitri: I. Korek - M. Boboc, C. Macău

LAMINORUL NĂDRAG - ELECTRICA 2-3 (1-2)

Au marcat: Colcovan (4, 58) - Ritter (5), Miculescu (9, 50)

Neluțu Goia (președintele Electricii) și Gigi Leu (organizatorul de competiții) n-au făcut deplasarea la Lugoj, unde s-a disputat partida, ci au fost la... Peciu Nou.

Arbitri: G. Stănescu - T. Pârlea, P. Pekarov

ELBA - OBILICI SÎNMARTINUL SÎRBESC 1-3 (0-0)

Au marcat: Giulvezan (50) - Boia (55), S. Mihai (80), Malac (90)

ROMEO MALAC (antrenor Obilici): *"Eu nu prea mă laud dar am marcat un gol de senzație, în ultimul minut. Portarul gazdelor a degajat o minge și eu de la 40 m, fără preluare, am trimis mingea în plasă! Îmi pare rău că echipa mea a prins vârful de formă abia în final. Și îmi pare și mai rău că la anul nu voi mai avea același lot știută fiind situația de la Obilici, care joacă în fiecare an cu jucători împrumutați..."*

Arbitri: C. Canea - A. Onaca, G. Nicola

BANCOM COMLOSU MARE - TIMIȘUL ȘAG 2-1 (1-0)

Au marcat: Suditu (28, 55) - Mandris (67)

VIOREL VIȘAN (antrenor Șag): *"A fost un meci frumos, dar ce m-a impresionat cel mai mult e baza sportivă de la Comlos. N-am văzut așa teren îngrijit în divizia C! Și gardul, și tribuna, și vestiarele! Și meciuri internaționale se pot juca!"*

Arbitri: I. Munteanu - C. Bălănescu, I. Manole

A fost ultima apariție din carieră a arbitrului I. Munteanu.

UNIREA SÎNNICOLAUL MARE - AZUR 2-0

Au marcat: Foale (15), Balaban (55).

VICTOR ȚIG (antrenor Azur): *"Încă un meci fără rost pentru noi. Noi n-am fost la Sînnicolau. Așteptăm barajul. E cazul ca și o echipă din Timiș, după trei ani, să promoveze în B. Așa am scăpa și noi de retrogradare!"*

MODERN - AUTO F.Z.B. 5-1 (2-0)

Au marcat: Gombos (20, 72), Brasneni (32), Văsui (61), Bohac (81) - Berceanu (55).

VALI EPURAN (președinte Modern): *"Nea Tavi, când a făcut selecția pentru trial, nu i-a băgat în seamă pe ai mei. Acum l-au băgat ei în seamă și i-au dat 5!"*

TAVI FOALE (antrenor Auto FZB): *"Bine că s-a terminat. În ultimele etape am făcut echipa numai din traforaje..."*

Arbitri: I. Lazăr - I. Lazea, I. Lăzărescu

GIARMATA - DACIA 2-1 (1-0)

Au marcat: Barc (29), Faimoc (90 - din penalty) - Olasz (52)

Meci disputat vineri, pe terenul F.Z.B.

Arbitri: I. Juravle - F. Lup, G. Stănescu

VICTORIA LUGOJ - TEHNOLEMN 0-3

Echipa din Lugoj s-a retras din campionat înaintea penultimei etape.

DUKI POPOVICI

CLASAMENT FINAL

DETA	34	22	7	5	79-25	73
ELECTRICA	34	22	5	7	84-35	71
ȘOIMII TEXT.	34	22	4	8	87-39	70
ȘAG	34	19	8	7	62-25	65
OBILICI	34	18	3	13	81-60	57
NĂDRAG	34	15	6	13	62-56	51
MODERN	34	14	7	13	63-51	49
TOMNATIC	34	14	5	15	56-57	47
AUTO FZB	34	14	4	16	59-47	46
GIARMATA	34	14	3	17	41-57	45
COMLOȘ	34	13	5	16	45-50	44
TEHNOLEMN	34	12	8	14	44-57	44
SÂNNICOLAU	34	13	5	16	49-65	44
PECIU	34	14	1	19	42-62	43
ELBA	34	12	4	18	52-81	40
AZUR	34	10	4	20	43-75	34
DACIA	34	7	7	20	47-76	28
LUGOJ	34	5	5	24	28-106	20

CU GÂNDUL LA BARAJ...

UNIREA PECIU NOU - FURNIRUL DETA 0-4 (0-2)

Stadion "Peciu Nou", timp călduros, teren bun, spectatori 250
Arbitri: Z. Ciev - S. Altmayer, I. Mureșan
Cartonașe galbene: Mureșan, Bărgan, Vraja
Cartonaș roșu: Mureșan
PECIU NOU: Tudor (9, Bărgan) - Pojar - Ciurean, Fărcălău (cpt.), Dorobanțu Marius - Vraja, Bălăuță, Lazăr (72, Dorobanțu Mihai), Mureșan - Trifoi (53, Podean), Oancea
DETA: GUȚĂ - David - S. Moldovan, GHIȚOAICA, Tuică - CÎRPAN (73, Lorincz S.), Marganovici, SOLOMON, C. Moldovan (52, Lorincz I.) - Olaru, Cuvejdean (cpt.)
Au marcat: CÎRPAN (min. 5), din careu cu largul (concurs al portarului Tudor); SOLOMON (min. 8), lobând mingea peste Tudor ieșit în întâmpinare; CUVEJDEAN (min. 73), cu un șut din careu după o acțiune a lui Olaru; LORINCZ I. (min. 85), tot din careu șutând în colțul scurt a porții apărate de Bărgan.

Meciul a fost dominat de la un capăt la celălalt de Furnirul, care s-a impus într-o manieră categorică. ● Este adevărat că Unirea putea să relanseze partida în două rânduri, odată când Trifoi din doi metri nu a putut introduce balonul în poarta goală, a doua oară când Lazăr a ratat penalty-ul din min. 33. ● Tot atât de adevărat este că până la cele două mari ratări ale gazdelor Deta putea să facă scor dar pe rând Marganovici (bară), Tuică, S. Moldovan, Solomon și C. Moldovan au irosit bune situații. ● Încheind practic conturile în min. 8, oaspeții au jucat restul partidei cu gândul la meciul de duminică care poate fi hotărâtor în tentativa de a urca în divizia B.

I. Ghilezan (organizator Peciu Nou): *"Deta, prin jocul practicat își merită primul loc. Arbitraj corect. Urez succes Detei la baraj."*

M. Mureșan (antrenor Peciu Nou): *"Recunoaștem valoarea adversarilor deși scorul este prea aspru, ținând cont de ratările pe care le-am avut."*

S. Capsali (organizator Deta): *"Am dovedit cu prisosință că meritam locul 1. Scorul putea fi mult mai mare și n-ar fi mirat pe nimeni. Mobilizare exemplară a echipei de-a lungul ultimelor etape."*

CIPRIAN URICAN

BARAJUL "VĂZUT" DIN... C - TIMIȘ

GIGI LEU (organizator competiții ELECTRICA)

"Consider că va fi un meci greu pentru Deta, deoarece are serioase probleme în apărare. Dar totuși, le dau o șansă în plus în fața Telecomului, datorită profesionalismului conducerii! Cred că Electrica era mai potrivită să joace acest baraj, deoarece cred că avem cea mai bună echipă din campionatul C - Timiș!"

DAN CRIȘAN (președinte ȘOIMII TEXTILA)

"M-aș bucura mult să câștige Deta, pentru a spulbera orice zvon conform căruia vrea să vândă barajul. Îmi pare rău că Mita s-a accidentat și probabil nu va juca. Poate nici Bagia. Singurul pericol e Ionuț Popa, vulpe bătrână în fotbal. Oricum, conducerea echipei Șoimii dorește mult succes Detei!"

VIOREL VIȘAN (antrenor TIMIȘUL ȘAG)

"Chiar am vorbit cu președintele Telecomului. Își dorea ca adversară o echipă din Timișoara! Îi e frică de Deta! Sper ca Furnirul să reușească ce n-au reușit, în ultimii doi ani, Electrica și Dacia."

ROMEO MALAC (antrenor OBILICI)

"Consider că Deta a câștigat meritat seria. Este cea mai în măsură să joace barajul. Consider că, acum, trebuie să facă pasul decisiv și sper promovare. Cred în asta."

VALI EPURAN (președinte MODERN)

"Merg pe mâna Detei. Par pregătiți pentru baraj. Și echipa și cei de pe lângă ea. De Telecom am auzit că-s sărăcuți. Mai mult e ham-ham-ul lui Ionuț Popa."

TAVI FOALE (antrenor AUTO FZB)

"Nu-i cunosc pe cei de la Telecom, îl cunosc în schimb pe Ionuț Popa, care e un antrenor bun și asta se va observa și în jocul echipei. Deta a ajuns pe primul loc mai mult prin jocul rezultatelor. Eu însă le doresc promovare pentru că sunt din județul Timiș. Mi-e frică totuși de Ionuț Popa..."

NELU BUNGĂU (antrenor TEHNOLEMN)

"Zic că dacă Deta bate cu 2-0 în primul joc e calificată. Are posibilități pentru asta, valoarea lotului e ridicată și cred că va reuși. La 2-0, calificarea va fi ușoară. Contează psihicul pentru acest prim meci. Am văzut Telecomul, e o echipă destul de bună, dar merg pe mâna Detei deoarece joacă primul meci acasă,"

VICTOR ȚIG (președinte AZUR)

"Cred că Deta va promova. Dealtfel, cred că e singura din C - Timiș care putea merge la baraj. Are spectatori, forță financiară. Deta e un orășel în care se poate face fotbal. Îmi leg speranțele de Deta și pentru... Azur."

"PINTO" VUȘCAN (antrenor DACIA)

"Sunt convins că Deta câștigă barajul. Au echipă bună. În plus, pleacă cu alte condiții decât noi anul trecut. Vorbesc de conducere, de bani. Să nu uităm că Deta e oraș și poate ține o echipă în B."

D.P.

C ARAD

RADIOGRAFIA FINALULUI

Miercuri, 24 mai, a căzut cortina peste campionatul diviziei C Arad. Se cunoaște de acum campioana, echipa Telecom, Arad, care va disputa meciurile de baraj pentru promovare în Divizia B cu campioana județului Timiș, Furnirul Deta. Această ediție a campionatului a fost în general o reușită și această afirmație nu este gratuită, ea având acoperire prin nivelul ridicat al unor partide și rpin arbitrajele în general corecte și competente.

Desigur, au existat și unele neîmpliniri, totul culminând cu unele partide care au dus la suspendări de terenuri și etape de suspendare a unor jucători. Amintim aici meciuri cum ar fi Indagrara - Șoimii Lipova, Indagrara - CFR Arad, Vulturii Socodor-Unirea Sofronea,Victoria Nădlac-Telecom Arad.

TELECOM ARAD este o campioană merituoasă,chiar dacă este recent apărută în fotbalul arădean. A beneficiat de un antrenor calificat, Ionuț Popa, de o conducere preocupată mereu de bunul mers al echipei și, nu în ultimul rînd,de cîtiva jucători valoroși: Pîrvu, A. Coraș, R. Jurcă, Pupăză, Nini, Erdei.

INDAGRARA ARAD, această echipă năbădăioasă, având în componență jucători de valoare, a păcătuit uneori prin violența manifestată în teren. Au suportat cu stoicism etapele de suspendare a terenului propriu și nu mult a lipsit să încurce socotelile Telecomului la sfîrșitul campionatului. In plus, echipa a beneficiat de cel mai bun portar al seriei, Augustin Bujor.

SOIMII LIPOVA a fost echipa care la începutul campionatului a emis cele mai serioase pretenții la sefia clasmentului, dar pe parcurs a dat dovadă de slăbiciuni greu de explicat, cum ar fi și aceea de a ceda cei mai buni jucători, R. Jurcă și Pupăză principalei adversare, Telecom Arad.

GLORIA ARAD a beneficiat în ultimii doi ani de trei antrenori care nu au nevoie de prezentare: Flavius Domide, Gavril Birău și Miroslav Vidac. Cu toate acestea , nu și-a depășit conditia de echipă modestă, fără mari pretenții. Un mare talent, Petic, se pierde în anonimat.

CRIȘUL CHISINEU CRIȘ, o altă fostă divizionară, se zbate în mediocritate, singura satisfacție din campionat fiind aceea că a învins în deplasare pe eterna rivală, Vulturii Socodor.

MUREȘUL ZĂDĂRENI nu și-a depășit condiția de echipă de mijlocul clasamentului, dar atunci cînd a fost nevoie, a învins pe cine a vrut.

BLĂNARUL TRICOUL ROȘU ARAD, echipa celor doi jucători-antrenori O. Nadiu și M.Roșca a risipit puncete cu dărnicie în stînga și în dreapta, fără să-și facă prea multe probleme în campionat. Patronul Aurel Dudaș nu a mai făcut față singur cheltuielilor și și-a unit forțele cu S.C. Tricoul roșu S.A.

FC INEU, după multe păreri una din cele mai bune echipe, a avut o comportare oscilantă, finalul de campionat fiind unul catastrofal.

SOIMII PÎNCOTA a beneficiat de antrenorul Ivan Bacoș, fost jucător al Rapidului Universității Cluj și Sportului studențesc. El nu a reușit prea multe cu niște jucători care, oricum ,au posibilități mai mari.

(continuarea în numărul viitor)

OVIDIU PĂCURARIU

REZULTATELE ULTIMEI ETAPE

Șoimii Lipova - Telecom Arad 3-0; Victoria Nădlac - Vulturii Socodor 3-1; Crișul Chișineu Criș - Indagrara Arad 2-0; Unirea Șofronea - Șoimii Pâncota 4-1; Valco Zăbrani - Tricoul Roșu-Blănarul nu s-a disputat; FC Ineu - Mureșul Zădăreni 4-0; Agro Curtici - CFR Arad 6-1; Șiriana Șiria - Gloria Arad 1-0.

CLASAMENT

TELECOM	30	19	6	5	66-28	63
INDAGRARA	30	19	2	9	83-51	59
LIPOVA	30	16	2	12	76-38	50
GLORIA AR.	30	15	5	10	54-42	50
CHIȘINEU CR.	30	16	2	12	61-50	50
INEU	30	14	4	12	47-41	46
NĂDLAC	30	13	5	12	71-55	44
ZĂDĂRENI	30	13	5	12	60-58	44
CURTICI	30	13	5	12	59-67	44
BLĂNARUL	29	13	4	12	43-41	43
PÂNCOTA	30	12	6	12	39-30	42
SOCODOR	30	12	5	13	53-53	41
CFR ARAD	30	11	3	16	48-61	36
ȘOFRONEA	30	10	6	14	49-73	36
ZĂBRANI	29	6	1	22	21-85	19
ȘIRIA	30	5	3	22	28-87	18

Campionatul JUDEȚEAN TIMIȘ

SERIA I

Periam - Dudeștii Vechi 4-1, Lunga - Jimbolia 1-9, Giroc - Tricoul 0-2, Iecea Mare - Teremia Mare 2-1, Valcani - Nerău 1-1, Saravale - Săcălaz 2-6, Grabați - Lovrin 4-3, Cenad - Cărpinis 5-2.

CLASAMENT

JIMBOLIA	26	20	3	3	111-30	63
CENAD	26	19	2	5	81-34	59
GRABAȚI	26	16	1	9	65-37	49
PERIAM	26	15	3	8	71-48	48
SĂCĂLAZ	26	15	1	10	62-49	46
NERĂU	26	13	4	9	70-42	43
VALCANI	26	13	2	11	60-47	41
TER. MARE	26	12	1	13	86-61	37
TRICOUL	26	11	4	11	57-41	37
LUNGA	26	10	3	13	45-71	33
DUDEȘTII V.	26	10	2	14	47-41	32
CĂRPINIȘ	26	10	1	15	44-76	31
IECEA MARE	26	9	3	14	38-70	30
LOVRIN	26	7	5	14	37-77	26
GIROC	26	5	2	19	27-113	17
SARAVALE	26	5	1	20	45-113	16

ETAPA VIITOARE

Lovrin - Saravale, Valcani - Giroc, Cărpinis - Grabati, Nerău - Cenad, Teremia Mare - Tricoul, Dudeștii Vechi - Iecea Mare, Jimbolia - Periam, Săcălaz - Lunga.

SERIA A II-A

Ciacova - Ticuti 5-0, Livezile - Checea 3-0, Sporting Tabac - Parța 1-6, Avanpost - Sînmartin 0-2, Diniaș - Banloc 2-1, Bega - Uivar 1-0, Partoș - Ghilad 4-4.

CLASAMENT

GHILAD	25	23	1	1	94-23	70
CIACOVA	24	15	2	7	67-31	47
BEGA	23	14	2	7	58-32	44
TICUTTI	24	12	3	9	52-50	39
DINIAȘ	24	12	1	11	65-65	37
UIVAR	24	11	3	10	53-56	36
PARȚA	24	10	2	12	60-58	32
PARTOȘ	25	9	4	12	56-74	31
AVANPOST	25	10	0	15	63-63	30
SÎNMARTIN	24	10	0	14	48-55	30
BANLOC	24	8	5	11	47-42	29
COMCARNEX	23	9	2	12	60-57	29
SP. TABAC	25	8	3	14	53-74	27
LIVEZILE	23	7	1	15	38-83	22
CHECEA	23	7	1	15	34-85	22

ETAPA VIITOARE

Checea - Ciacova, Ticuti - Bega, Uivar - Dinias, Banloc - Sînmartin, Comcarnex - Sporting Tabac, Partoș - Avanpost, Parța - Livezile.

SERIA A III-A

Remetea - Belinț 7-1, Sudriaș - Făget 1-0, Auto - Margina 1-1, Urseni - Pișchia 3-0, Recaș - Ianova 3-0, Stanciova - Carani 4-0, Sînandrei - Moșnița Nouă 4-1.

CLASAMENT

RECAȘ	24	18	1	5	56-19	55
SINANDREI	25	14	3	8	67-42	45
BELINȚ	24	11	6	7	62-44	39
STANCIOVA	24	11	6	7	43-35	39
MOȘNIȚA	24	12	3	9	42-35	39
FĂGET	25	12	1	12	59-41	37
IANOVA	24	12	0	12	41-32	36
REM. MARE	25	11	3	11	48-59	36
URSENI	24	10	2	12	44-45	32
BUZIAȘ	24	10	1	13	54-49	31
CARANI	24	10	1	13	37-43	31
MARGINA	24	9	3	12	38-50	30
SUDRIAȘ	24	9	3	12	48-67	30
PIȘCHIA	24	8	2	14	46-81	26
AUTO	25	6	3	16	29-44	21

ETAPA VIITOARE

Margina - Făget, Urseni - Sudriaș, Pișchia - Recaș, Belinț - Auto, Ianova - Stanciova, Carani - Buziaș, Moșnița Nouă - Remetea Mare.

ÎNTRE EXPERIENȚA DETEI ȘI EXPERIENȚA "POPA"

FURNIRUL DETA

CÂȘTIGĂTOAREA CAMPIONATULUI DIVIZIEI C - TIMIȘ, ediția 1994 - 1995
LINIA DE CLASAMENT
34 22 7 5 79-25 73p.

Anul înființării: 1922. Culori: ALB-VERDE.
Stadion: FURNIRUL. Capacitate 2.000 locuri.
Președinte: RADA PANTIN. Vicepreședinte: ȘTEFAN LORINCZ. Organizator competiții: SORIN CAPSALI.
Antrenor principal: REMUS STEOP. Antrenor secund: DORIN HARD. (în tur antrenor principal: IOAN ROȘU).

LOTUL ECHIPEI:

portari: Pompiliu GUȚĂ; Valentin CARAIVAN
fundași: Corneliu PLUȘTEA; Florin BAGIA; Gabriel VEGSÖ; Aurelian DAVID; Dorin GHIȚOAICA; Dragan MARGANOVICI; Valentin HAVAȘI; Stelian MOLDOVAN; Ionel SIMION; Remus STEOP.
mijlocași: Cristian MOLDOVAN; Virgil CÎRPAN; Cristian SOLOMON; Dan MITA; Ion OLARU; Stelian TUICĂ.
atacanți: Ionel REDIU; Adrian CUVEJDEAN; Stefan LÖRINCZ.
golgeterul echipei: ADRIAN CUVEJDEAN, cu 15 reușite în acest campionat.
au mai marcat: MARGANOVICI (3), MOLDOVAN S. (1), MOLDOVAN C. (10), CÎRPAN (5), SOLOMON (9), MITA (7), OLARU (3), TUICĂ (7), REDIU (4), LÖRINCZ S. (3), LÖRINCZ I. (1), CRIJA (1), TITI NICOLAE (2) (ultimii doi au jucat doar în tur).

TELECOM ARAD

CÂȘTIGĂTOAREA CAMPIONATULUI DIVIZIEI C - ARAD, ediția 1994 - 1995
LINIA DE CLASAMENT
30 19 6 5 66-28 63p.

Anul înființării: 1992. Culori: ALB-ALBASTRU.
Stadion: TELECOM. Capacitate: 1.000 locuri.
Președinte: GHEORGHE MARINCA. Vicepreședinte: AUREL BORA. Organizator competiții: GHEORGHE JUCHEL.
Antrenor principal: IONUȚ POPA. Antrenor secund: LEONTE PINȚA.

LOTUL ECHIPEI.

Nicolae POPA (30 ani); Cristian RUSU (19); Lucian BUDERY (21); Marcel JOLDEA (23); Nicolae PÎRVU (31); Mircea BUCUR (20); Cristian PĂCURAR (21); Dorel GHIRITI (20); Adrian CORAȘ (27); Dorian ERDEI (29); Marius MIHAILOVICI (23); Bujor DRONCA (29); Călin LEȚU (23); Leonte PINȚA (17); Mircea OLTEANU (17); Radu JURCĂ (26); Mircea PUPĂZĂ (23); Dacian NINI (20); Daniel OROSZ (27); Zoltan LAYTAR (21); Petrică NICOLA (19).
golgeterii echipei: OROSZ și PUPĂZĂ cu 11 goluri
au mai marcat: KELEMEN (8), BALITA (3), DRONCA (6), PÎRVU (8), NICOLA (2), NINI (3), JURCA (8), GHIRITI (2), ERDEI (2), LAYTAR, CORAȘ și BAROȘ cu câte un gol.

● PULSUL BARAJULUI ● PULSUL BARAJULUI ● PULSUL BARAJULUI ● PULSUL BARAJULUI ●

RADA PANTIN (președinte):

"Noi sperăm să nu retrogradeze Azurul. Fără nici un apropo la celelalte echipe, noi ne vom apăra șansa la baraj și vrem să arătăm că se poate promova și din Timiș."

ADRIAN CUVEJDEAN (căpitanul echipei):

"Formăm o adevărată echipă și vom lupta cu toții să arătăm că merităm să jucăm la anul în div. B."

REMUS STEOP

Rep: *După meciul pierdut cu Electrica pe teren propriu, ai avut puterea să-i feliciți pe învingători și să le urezi să câștige seria în cazul că nu o veți face voi. În acel moment chiar mai credeai că puteți lua locul 1?*

R.S.: Bineînțeles, chiar am declarat după joc că mergem în continuare pentru promovare chiar dacă șansele ni s-au micșorat. Dacă nu am fi câștigat noi m-aș fi bucurat să o facă Electrica care are tradiție în fotbalul timișorean, are o bază sportivă de invidiat și un antrenor deosebit din toate punctele de vedere.

Rep. *Cum vezi, în perspectivă meciul de baraj cu Telecomul?*

R.S.: Sunt convins că va fi un meci greu dar având în vedere că primul meci va fi la Deta consider că noi avem prima șansă.

Am văzut Telecomul, este o echipă bună, cu un antrenor bun și din câte mi-am dat seama conducerea lor face totul pentru a promova. Eu totuși sper ca în minutul 90 al meciului tur să sărbătorim câștigarea celor trei puncte.

Rep.: *În caz de promovare ați putea face față diviziei B din punct de vedere material?*

R.S.: Din câte știu eu, da. Faptul că am terminat pe locul 1 a impulsionat pe mulți oameni cu putere financiară din Deta care au promis că vor ajuta echipa în cazul reușirii promovării. În ce privește lotul de jucători acesta va fi puțin îmbunătățit. Mă refer în primul rând la aducerea unui vârf de atac autentic și la acoperirea a încă două posturi deficitare. Și așa sunt convins că vom face față diviziei B.

IONUȚ POPA

Rep.: O dată câștigat campionatul diviziei C Arad, sunteți în fața barajului pentru divizia B având ca adversar echipa Furnirul Deta. Cum privești această dublă confruntare?

I.P.: În acest baraj, sincer să fiu, Telecomul este echipa cu șansa a doua și aceasta din două motive: este o echipă tânără ca și an de înființare, lipsită de experiență, iar echipa adversă este mai valoroasă în ceea ce privește lotul.

Rep.: Și voi ați avut posibilitatea unor transferuri, care, în cele din urmă, nu s-au realizat. De ce?

I.P.: Trebuie să recunosc că UTA, deși se află într-o situație critică, a încercat să ne ajute cu doi jucători Maris și Stupar dar cei în cauză nu au vrut să vină la noi, așa că transferurile au căzut. Alte echipe din Arad au o situație grea în clasment și nu am îndrăznit să apelăm la jucători, cu excepția lui Marius Mihailovici de la Șoimii Pâncota.

Rep.: Consideri că este un avantaj faptul că jucați primul meci în deplasare?

I.P.: Nu! Programarea ne dezavantajează, deoarece cu o singură victorie, chiar cu golaveraj bun, nu te poți califica.

Rep.: Ce părere ai despre sistemul de calificare?

I.P.: Este un sistem conceput prost și aceasta datorită faptului că nu promovează echipele valoroase. Partida retur este supusă permanent suspiciunilor.

NICOLAE PÂRVU (căpitanul echipei):

"Ne așteaptă un joc greu, dar cu o mobilizare din partea echipei și a conducerii, cred că meciul de la Deta poate fi tranșat în favoarea noastră. Pentru mine personal, acest baraj înseamnă mult, deoarece la vârsta mea, am o unică șansă de a juca mai sus. De altfel, eu am mai trăit două promovări cu Strungul din liga a III-a în liga a II-a.

GHEORGHE MARINCA (președinte Telecom Arad):

"După al doilea an de la promovare, mă bucur că am câștigat campionatul județului Arad. Această echipă va merge înainte indiferent de cine o va conduce. Am toată încrederea în antrenorii și jucătorii echipei Telecom și sper să facem o figură frumoasă în barajul cu Furnirul Deta."

SEVERNAV DROBETA TURNU SEVERIN - C.F.R. CARANSEBEȘ

VA CÂNTĂRI DECISIV TRADIȚIA DE 66 DE ANI?

CFR CARANSEBES

CÂȘTIGĂTOAREA CAMPIONATULUI DIVIZIEI C - CARAȘ-SEVERIN, ediția 1994 - 1995
LINIA DE CLASAMENT
30 22 3 5 82-22 69p.

Anul înființării: 1929. Culori: ALB-NEGRU.
Stadion: CFR, capacitate: 10.000.
Președinte: ALEXANDRU SILVĂȘAN. Vicepreședinte: IONEL SABADIȘ. Organizator competiții: GABRIEL COCOȘ.
Antrenor: CRISTIAN BADEA (fost jucător al echipei pe când aceasta evolua în divizia B, actuala A)

LOTUL ECHIPEI

portari: Florin AMBRUȘ (20 ani); Cătălin TOADER (23);
fundași: Liviu POPA (26); Dorian CARABAȘ (19); Dumitru CONSTANTIN (20); Petrișor PETRICIPIU (16); Emil VLĂDAIA (32); Ion IBRIC (21); Giovanni MATEIAȘ (28); Mihai PAULESCU (28 - căpitanul echipei); Liviu ARNĂUT (28).
mijlocași: ion ȘIRIAN (31); Alexandru MARCĂ (25); Grigore BALICA (24); Florin ARDELEAN (22); Lucian MANOLE (25); Florin GHEORGHIESCU (25).
atacanți: Daniel ȘOAVĂ (21); Cornel MOISE (21); Nicolae MANICIA (24); Costel NEMEȘ (26); Sorin ȘVOIA (25).
golgeterul echipei: CORNEL MOISE, cu 18 reușite în acest campionat.

● PULSUL BARAJULUI ● PULSUL BARAJULUI ●

ALEXANDRU SILVĂȘAN(președinte)

"La începutul campionatului ne-am fixat ca singur obiectiv al acestui sezon, PROMOVAREA! În fața colectivului pe care-l conduc de circa 3 ani, deci apărea întâi necesitatea câștigării campionatului diviziei C - Caraș Severin. Deci, deocamdată, punct ochit, punct lovit. Acum sperăm ca balanța să încline spre noi și la baraj. Probabil că și echipa adversă are același obiectiv, dar... Dar Caransebeșul merită să aibă o echipă de fotbal măcar în divizia B. De aceea aștept sprijinul tuturor factorilor, al Regionalei CFR, al primăriei Caransebeșului."

CRISTIAN BADEA (antrenor)

" E clar că ambele echipe țintesc același obiectiv, dar gruparea care va atinge forma - fizică, psihică - maximă la orele disputării celor două partide și se va mobiliza cel mai mult va obține promovarea. Sper ca șansa să ne surâdă nouă. Având în vedere că echipa pe care o conduc beneficiază de câteva individualități, cât și de experiență competițională superioară, cred că ne vom atinge obiectivul. Acest club, de mare tradiție, o merită cu prisosință. Este dorința conducerii, jucătorilor și... a întregului oraș!"

MIHAI PAULESCU (căpitanul echipei)

"Toată echipa are un singur gând: promovarea. Din câte îmi cunosc colegii, sunt convis că pot să se mobilizeze la orele meciurilor pentru a câștiga în ambele confruntări. Ar fi o încununare a efortului întregii echipe, a conducerii tehnice și administrative, de-a lungul unui întreg campionat."

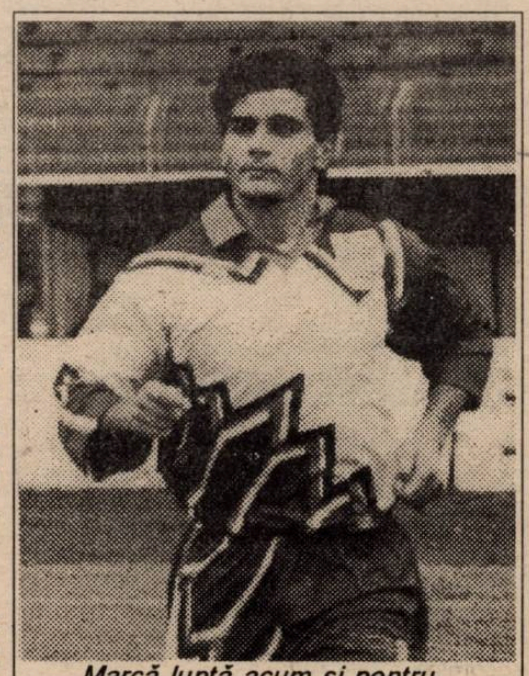

Marcă luptă acum și pentru... "GLORIA" Caransebeșului.

ITALIA

BARI VINCE ANCHE UNA VOLTA A MILANO!

Patru victorii "fuori casa" în penultima etapă a campionatului, culminând cu marea bombă de la Milano! În urma înfrângerii suferite pe "Zaccheria", *Foggia* este matematic retrogradată. *Lazio, Milan și Roma* și-au asigurat participarea în Cupa UEFA. Cum băieții lui Capello au pierdut finala Cupei Campionilor, doar locul 6 mai oferă posibilitatea de a juca în C3. Cele mai mari șanse de a ocupa acest loc le au, în ordine, Inter (meci acasă cu Padova) și Cagliari (în deplasare la Juventus). În ceea ce privește a 4-a retrogradată, lupta se va da între Padova și Genoa și n-ar fi exclus să asistăm chiar la un joc de baraj.

Să vedem însă ce s-a întâmplat duminică, pe celelalte 8 stadioane. Meciul zilei s-a disputat pe stadio Euganeo. *PADOVA - GENOA 1-1: Gabrieli (70) - Ruotolo (55).* Asistență record 23.743 - încasări 674.199.000 lire! Gazdele au evoluat fără olandezul Kreek (care a încheiat campionatul, fiind suspendat două etape!). Deși au deschis scorul, genovezii s-au văzut repede egalați, ce-i drept ei evoluând și în 10 oameni, după eliminarea lui Francesconi (min. 72). Interesant este că Genoa n-a triumfat niciodată la Padova în Serie A, izbutind doar două remize: 2-2 în 1949-50 și 0-0 în 1948-49!

Liderul nu și-a onorat cartea de vizită pe Olimpico *ROMA - JUVENTUS 3-0: Aldair (10), Fonseca (69-penalty), Balbo (75).* Un meci fără istoric, între o echipă dornică de revanșă, după eșecul din tur (tot 0-3) și alta, cu titlul în buzunar, care a făcut mai mult figurație. Dovadă că antrenorul Lippi a alcătuit o formație fără Roberto Baggio și Vialli (ultimul a luat loc doar pe banca rezervelor), aruncându-l în luptă, în mitanul secund și pe debutantul de 18 ani, Fantini! În afara celor trei goluri, romanii au mai avut și o bară (Fonseca) spre bucuria celor 67.618 spectatori (încasări 2,451 miliarde de lire)! Bilanțul jocurilor la Roma este acum următorul: 62 26 18 18, ultimul succes al lui Juve datând de la 24 martie '91 (scor 1-0, gol marcat de Casiraghi)! Bianco-neri au ratat astfel posibilitatea celei de-a 12-a victorii externe, ceea ce ar fi însemnat recordul absolut în "Il Calcio".

Rosso-neri nu și-au revenit după insuccesul din Champions League. *MILAN - BARI 0-1: Tovalieri (64).* Fără Savicevici și Costacurta, milanezii au oferit posibilitatea pugliezilor să repete performanța reușită în sezonul 1960-61, când s-au impus cu 3-1! În acel an Milan a încheiat campionatul pe locul 2, în timp ce Bari (locul 16) a retrogradat! De semnalat că Bari a întrecut-o în tur și pe Inter, tot pe San Siro (2-1)!

Surpriză și în Sardinia. *CAGLIARI - NAPOLI 0-1: Pecchia (15).* Insularii au ratat astfel a 12-a victorie pe teren propriu în acest sezon, ceea ce ar fi coincis cu doborârea recordului de succese "în casa" (11 victorii pe San't Elia a realizat Cagliari ultima dată în 1969-'70, când a și câștigat unicul titlu din istoria clubului), precum și șansa de a se desprinde decisiv pe locul 6 al clasamentului. În minutul 82 Oliveira de la gazde și Cannavaro (Napoli) au văzut cartonașul roșu, iar un minut mai târziu brazilianul Cruz (de la oaspeți) a ratat un penalty (șut în transversală)!

Tristețe mare în Puglia: *FOGGIA - LAZIO: Signori (36).* Soarta a hotărât ca sentința definitivă a Foggiei să fie pecetluită de Zeman și Signori, adică antrenorul și golgeterul echipei de acum 4 ani, când pugliezii au promovat în Serie A! Lazio, care a înregistrat a 4-a victorie consecutivă, a triumfat ultima dată la Foggia în sezonul 1973-74 (scor, tot 1-0)!

Învingând lanterna, trupa lui Gigi Simoni (al 3-lea sezon la echipă), a rămas în prima ligă! *BRESCIA - CREMONESE 1-2: Neri (12) - Tentoni (29), Chiesa (53-penalty).* Oaspeții, neînvinși de 7 etape (!) s-au impus în derby-ul lombard, nu

Luigi Simoni, 56 de ani, și-a salvat a doua oară echipa de la retrogradare.

însă fără dificultate, "rândunelele" neavând ce pierde.

În celelalte jocuri, fără prea mari implicații în clasament, gazdele s-au impus categoric *PARMA - FIORENTINA 3-0: Branca (75 și 83), Zola (79-penalty).* Au fost suficiente 8 minute emilianilor pentru a spulbera echipa lui Ranieri. Parma a jucat fără accidentatul Dino Baggio, dar cu Brolin din primul minut, înlocuit din min. 46, cu Branca, care a-vea să devină eroul meciului. Pioli (Fiorentina) a evoluat a 200-a oară în Serie A. Fiorentina încă n-are victorie asupra echipei lui Scala în prima divizie!

TORINO - REGGIANA 4-0: Rizzitelli (3), Bernardini (15 - primul gol în Serie A), A. Pelé (26 și 43). Meci fără istoric, rezultat înregistrat și la 21 ianuarie '90, când cele două team-uri se aflau în liga a II-a.

CALCIO Serie A

JUVENTUS	33	22	4	7	56-31	70
PARMA	33	18	9	6	51-30	63
LAZIO	33	18	6	9	68-34	60
MILAN	33	16	9	8	51-31	57
ROMA	33	15	11	7	41-23	56
INTER	33	13	10	10	37-33	49
CAGLIARI	33	13	10	10	39-36	49
NAPOLI	33	12	12	9	39-45	48
SAMPDORIA	33	12	11	10	49-36	47
FIORENTINA	33	12	11	10	60-55	47
TORINO	33	12	9	12	44-47	45
BARI	33	12	8	13	39-41	44
CREMONESE	33	11	8	14	33-33	41
PADOVA	33	12	4	17	36-56	40
GENOA	33	9	10	14	33-49	37
FOGGIA	33	8	9	16	31-49	33
REGGIANA	33	4	5	24	23-55	17
BRESCIA	33	2	6	25	18-64	12

ETAPA VIITOARE

ETAPA VIITOARE (ultima, duminică 4 iunie):

BARI - SAMPDORIA; CREMONESE - ROMA; FIORENTINA - MILAN; GENOA - TORINO; INTER - PADOVA; JUVENTUS - CAGLIARI; LAZIO - BRESCIA; NAPOLI - PARMA; REGGIANA - FOGGIA.

MERCATO * ZVONURI * NOUTĂȚI

■ *TRAPATTONI ÎN SARDINIA!* În ziarul de săptămâna trecută pomeneam despre o posibilă venire a lui *Giovanni Trapattoni* la Cagliari. Ei bine, acum acest zvon a devenit certitudine. "Trap" a căzut de acord cu președintele Massimo Cellino și va fi din toamnă antrenorul sarzilor, urmând a primi suma de 600 milioane de lire pe an. A fost stabilit și antrenorul secund, în persoana fostului său elev de la Juventus, stoperul *Sergio Brio.* Trapattoni însă nu va veni cu mâna goală din Bavaria. El dorește să-l aducă în insulă și pe tânărul münchenez *Christian Ziege*! De asemenea se încearcă și achiziționarea fundașului *Pierluigi Nicoli* (29 de ani) de la Foggia. În ceea ce-l privește pe *Roberto Muzzi* (24 de ani, 12 goluri pentru Cagliari în acest sezon), acesta s-ar putea întoarce la A.S. Roma, la schimb cu *Francesco Totti* (19 ani, 4 goluri marcate în acest campionat).

■ *ROMA L-A ACHIZIȚIONAT PE CEL MAI BUN PORTAR DIN SERIE B.* Se numește *Giorgio Sterchele* (născut la 8 octombrie 1970) și este goalkeeper-ul formației Vicenza. La ora actuală este considerat "numero uno" în campionatul diviziei secunde, având doar 22 de goluri primite în 36 de etape!

■ *CERTITUDINI LA INTER.* După pierderea lui Eric Cantona, diriguitorii nerazzurilor s-au pus pe treabă. Astfel, au fost deja achiziționați internaționalii argentinieni *Zanetti* (fundaș dreapta) și *Rambert* (vârf), recomandați cu căldură și de super-starul Diego Maradona. S-a obținut și semnătura libero-ului de la Salernitana, *Salvatore Fresi* (jucător pe care și l-ar fi dorit atât Juve cât și Milan) precum și cea a mijlocașului lui Bari, *Emilio Bigica.*

■ *CONFLICT BIANCHI - BERTI?* După eșecul suferit în fața lui Cagliari, duminica trecută, antrenorul Inter-ului, *Ottavio Bianchi*, a criticat vehement jocul liniei de mijloc, fapt ce l-a iritat pe internaționalul *Nicola Berti*, care este dispus să părăsească formația milaneză. Și cum A.S. Roma este interesată să-l achiziționeze pe juventistul *Antonio Conte*, s-ar putea ca transferul lui Conte să-l realizeze acum Inter, urmând a-l ceda în schimb pe Berti la Roma.

Schillaci în tricoul echipei Jubilo Iwata

■ *VA REVENI TOTO SCHILLACI? Așa se zvoneste. Eroul naționalei "azzurre" de la mondialele Italia '90, Salvatore Schillaci, plecat în primăvara trecută, în Țara Soarelui răsare, s-ar putea întoarce în luna decembrie în "Calcio", mai precis la Napoli. În vârstă de 31 de ani (îi va împlini la 1 decembrie), Schillaci a înscris 37 de goluri în Serie A, îmbrăcând tricoul lui Juventus și Inter.*

■ *RIZZITELLI LA MILAN?* disputând un sezon de excepție sub tricoul lui A.C. Torino (19 goluri marcate), *Ruggiero Rizzitelli* a trezit interesul conducătorilor lui A.C. Milan. Președintele torinezilor, Gianmarco Calleri ar fi de acord cu acest transfer, dacă cei din capitala Lombardiei ar facilita achiziționarea de către "squadra granata" a lui *Benito Carbone* de la Napoli.

■ *VAN GAAL BLOCAT DE MORATTI!* Antrenorul noii campioane a Europei, *Louis Van Gaal*, al cărui contract cu Ajax expiră în vara lui 1996, a fost blocat de președintele Inter-ului, Massimo Moratti. Boss-ul milanez îi va încredința antrenorului olandez conducerea grupării sale. Tot din 1996 va sosi la Inter și brazilianul Ronaldo de la PSV Eindhoven.

■ *12 IUNIE - ZIUA CEA MARE.* În centrul atenției în campania calcio-mercato este cazul lui *Roberto Baggio.* Zilele trecute, căpitanul lui Juve a declarat: *"În ceea ce privește contractul meu, sunt foarte liniștit. O hotărâre definitivă o voi lua la 12 iunie."* După cum am mai precizat, Inter, Roma și Milan stau la pândă, Nu ne rămâne decât să așteptăm ziua de 12 iunie, prima după returul finalei din Coppa Italia dintre Juventus și Parma. Până atunci să reținem însă declarația lui Franco Sensi, președintele lui A.S. Roma: *"Nu suntem noi cei care vrem să-l cumpărăm pe Baggio. Juve este cea care vrea să-l vândă!"* Chiar așa să fie? Vom vedea.

■ *FIESTA A COSTAT CAM MULT.* La finele partidei Juve - Parma, când torinezii și-au asigurat matematic titlul de campioni, gazonul stadionului Delle Alpi a fost invadat de mii de tifosi, care și-au sărbătorit idolii. Toate bune și frumoase numai că s-au produs distrugeri în valoare de aproximativ 1 miliard de lire! Panourile publicitare au fost făcute praf, porțile au fost demontate (barele au fost duse în centrul orașului) iar bucăți de gazon au fost smulse și puse în pungi pentru amintire!!

■ *SCHIMB BATISTUTA - ASPRILLA?* Se zvonește că Parma și Fiorentina sunt în tratative pentru un schimb de jucători. Și nu orice nume. Este vorba de starurile Gabriel Batistuta și Faustino Asprilla. De urmărit!

SUPER-DERBY ADDIO COPPA UEFA!

SAMPDORIA - INTER MILANO 2-2 (1-1)

Stadion Luigi Ferraris, timp frumos, teren bun, spectatori 30.000

Arbitru: Pierluigi Pairetto (Torino), medic veterinar, 43 de ani, 177 de meciuri arbitrate în Serie A, 72 de victorii ale gazdelor, 67 remize, 38 de succese ale oaspeților, 60 penalty-uri dictate, 48 cartonașe roșii acordate.

Cartonașe galbene: Festa, Zenga, An. Orlando.

Cartonaș Roșu: Platt - min. 58.

SAMPDORIA: Zenga - Sacchetti, Serena, Vierchowod, Mihajlovici - Invernizzi (51, Salsano), Jugovici, Platt, Lombardo - Mancini, Bellucci (82, Evani).

INTER: Pagliuca - Bergomi - Festa, Seno, M. Paganin (75, Dell'Anno), Fontolan (68, Orlandini) - Jonk, An. Orlando, Bianchi - Bergkamp, Delvecchio.

Au marcat: FESTA (min. 5), cu capul, la un corner executat de Jonk; VIERCHOWOD (min. 25), tot cu capul, în urma unei lovituri de colț executată de Mihajlovici; BELLUCCI (min. 66), cu o lovitură de cap de la 8 metri, cu pământul și, culmea, tot după un corner; BIANCHI (min. 86), cu un șut cu boltă, după ce și-a făcut frumos o minge, în fața unei apărări visătoare!

● Partidă importantă pentru ambele formații, aflate în luptă pentru un loc în Cupa UEFA. ● Bilanțul între cele două team-uri, la Genova, înaintea acestui meci: 42 8 13 21, dar milanezii au triumfat doar de 3 ori în ultimii ani! ● Absente notabile atât într-o tabără cât și-n cealaltă: Gullit, respectiv Ruben Sosa și Berti, ultimii doi suspendați. ● După o primă repriză destul de echilibrată, în min. 58 la un șut al lui Delvecchio, Platt a comis henț. Arbitrul Pairetto i-a arătat cartonașul roșu și a dictat penalty. A executat Bergkamp, trimițând balonul în bară, punând astfel capac unui sezon falimentar, în care n-a reușit decât 3 goluri! ● După golul lui Bellucci, antrenorul Bianchi a înlocuit doi jucători defensivi, aruncându-i în luptă pe Dell'Anno și Orlandini. A urmat un asalt la poarta lui Zenga și spectaculosul gol al lui Alessandro Bianchi, coroborat cu eșecul lui Cagliari în fața lui Napoli, oferă în continuare nerazzurilor șansa de a prinde cupele europene. ● Ultima remiză între cele două echipe pe stadio Luigi Ferraris a fost consemnată la 3 ianuarie 1988 (scor 1-1, prin golurile marcate de Vialli, respectiv Riccardo Ferri).

SERIE B

ACIREALE - PIACENZA 1-0 (1-0). Pistella (17). A 3-a înfrângere consecutivă a liderului!; *ANCONA - CHIEVO 0-1 (0-0).* Giordano (90); *ATALANTA - PALERMO 2-0 (2-0).* Ganz (12-penalty), D. Fortunato (40); *COMO - CESENA 2-0 (1-0).* Parente (22), Rossi (88); *LUCCHESE - ANDRIA 2-2 (1-0).* Di Francesco (25 și 59-penalty) - Amoruso (49), Pandullo (57); *PESCARA - COSENZA 1-1 (0-0).* Luiso (75) - Negri (57); *UDINESE - SALERNITANA 1-1(1-1).* P. Poggi (13) - Callori (34-autogol).Eliminat portarul gazdelor, Battistini (min. 33); *VENEZIA - ASCOLI 4-0 (2-0).* Vieri (21-penalty), Pittana (23 și 64), Cerbone (50); *VERONA - LECCE 0-1 (0-1)!.* Bruno (83). Lecce a învins ultima oară în deplasare la 13 martie 1994, în Serie A, 4-3 la Bergamo!!; *VICENZA - PERUGIA 4-1 (2-1).* Murgita (3, 60 și 73), Gasparini (20) - Mazzeo (10). Vicenza este singura formație din Serie B care n-a pierdut pe teren propriu.

Cu două etape înainte de final *PIACENZA* este promovată în Serie A, iar echipele *Como și Lecce* sunt matematic retrogradate în Serie C.

ETAPA VIITOARE (duminică, 4 iunie): ASCOLI - UDINESE; Andria - Venezia; Cesena - Ancona; CHIEVO - VICENZA; COSENZA - ATALANTA; Lecce - Pescara; Perugia - Acireale; Palermo - Como; PIACENZA - VERONA; Salernitana - Lucchese.

CALCIO Serie B

PIACENZA	36	18	14	4	54-26	68
UDINESE	36	17	13	6	55-33	64
VICENZA	36	15	17	4	44-22	62
ATALANTA	36	16	14	6	46-34	62
SALERNIT.	36	16	12	8	55-37	60
ANCONA	36	15	10	11	49-44	55
PERUGIA	36	12	17	7	42-29	53
CESENA	36	11	15	10	38-35	48
VENEZIA	36	13	7	16	42-41	46
VERONA	36	10	15	11	35-39	45
CHIEVO	36	10	13	13	34-34	43
PALERMO	36	10	13	13	30-30	43
ANDRIA	36	8	19	9	33-36	43
COSENZA*	36	11	17	8	36-32	41
PESCARA	36	9	13	14	43-59	40
LUCCHESE	36	7	17	12	47-53	38
ACIREALE	36	9	10	17	23-39	37
ASCOLI	36	7	13	16	25-47	34
COMO	36	7	10	19	22-54	31
LECCE	36	5	9	22	31-60	24

* Echipă penalizată cu 9 puncte.

L'UOMO DELLA GIORNATA

MARCO BRANCA

- s-a născut la 6 ianuarie '65
- a evoluat până în prezent la Cagliari, Sampdoria, Fiorentina, Udinese.
- Pentru echipa din Udine a înscris în sezoanele 1992-93 și 1993-94 22 de goluri
- în Serie A a marcat 51 de goluri
- joacă la Parma începând din acest sezon.

FRANȚA

Montpellier - Rennes 0-1; Martigues - Lyon 2-0; St. Etienne - Nice 3-3; Bordeaux - Paris S.G. 3-0; Le Havre - Lille 0-1; Lens - Caen 2-0; Sochaux - Auxerre 0-1; Nantes - Cannes 2-1; Monaco - Bastia 2-1; Strasbourg - Metz 1-0.

CLASAMENT

NANTES	37	21	15	1	70-33	78
LYON	37	19	11	7	55-37	68
PARIS S.G.	37	20	6	11	56-39	66
AUXERRE	37	14	17	6	58-34	59
LENS	37	15	14	8	47-41	59
MONACO	37	15	12	10	60-37	57
BORDEAUX	37	15	9	13	50-47	54
CANNES	37	15	8	14	53-42	53
METZ	37	15	8	14	48-44	53
STRASBOURG	37	13	12	12	43-42	51
LE HAVRE	37	12	12	13	44-47	48
MARTIGUES	37	12	12	13	35-48	48
RENNES	37	12	11	14	51-53	47
LILLE	37	12	9	16	26-43	45
NICE	37	11	10	16	39-50	43
MONTPELLIER	37	9	14	14	37-51	41
BASTIA	37	10	11	16	38-53	41
ST. ETIENNE	37	9	10	18	43-53	37
CAEN	37	9	6	22	35-57	33
SOCHAUX	37	6	5	26	28-65	23

OLANDA

Heerenven - Tilburg 1-0; Arnheim - Waalwijk 1-1; Deventer - Utrecht 2-4; Ajax - Twente 3-1; Kerkrade - Feyenoord 5-0; Dordrecht - Volendam 5-1; Sparta Rott. - Maastricht 2-2; Niimegen - Groningen 2-1; Eindhoven - Breda 2-4; Restanță Groningen - Deventer 2-3.

CLASAMENT FINAL

AJAX	34	27	7	0	106-28	61
KERKRADE	34	22	10	2	70-28	54
EINDHOVEN	34	20	7	7	85-46	47
FEYENOORD	34	19	5	10	66-56	43
TWENTE	34	17	8	9	66-50	42
ARNHEIM	34	14	12	8	55-44	40
TILBURG	34	13	8	13	44-48	34
WAALWIJK	34	11	11	12	46-49	33
HEERENVEN	34	12	6	16	47-60	30
BREDA	34	11	7	16	54-60	29
VOLENDAM	34	8	13	13	37-55	29
UTRECHT	34	8	11	15	43-60	27
GRONINGEN	34	8	10	16	49-64	26
SPARTA ROTT.	34	8	10	16	42-58	26
NIJMEGEN	34	9	7	18	48-60	25
MAASTRICHT	34	7	9	18	41-71	23
DEVENTER	34	9	5	20	42-77	23
DORDRECHT	34	4	12	18	40-67	20

PORTUGALIA

Setubal - Madeira 4-1; Leiria - Beira Mar 3-1; Benfica - Braga 1-1; F.C. Porto - Tirsense 4-0; Gil Vicente - Salgueiros 0-0; Chaves - Boavista 3-1; Guimaraes - Sporting Lis. 2-2; Farense - Amadora 2-0; Maritimo - Belenenses 3-0.

CLASAMENT FINAL

FC PORTO	34	29	4	1	73-15	62
SPORTING LIS.	34	23	9	2	59-21	55
BENFICA	34	21	5	8	60-30	47
GUIMARAES	34	16	10	8	54-43	42
FARENSE	34	16	5	13	44-38	37
LEIRIA	34	13	10	11	41-44	36
MARITIMO	34	12	11	11	41-45	35
TIRSENSE	34	14	6	14	35-34	34
BRAGA	34	11	10	13	34-42	32
BOAVISTA	34	12	8	14	40-49	32
SALGUEIROS	34	11	7	16	43-50	29
BELENENSES	34	10	7	17	30-39	27
GIL VICENTE	34	7	13	14	30-40	27
CHAVES	34	10	7	17	33-49	27
AMADORA	34	6	14	14	27-40	26
MADEIRA	34	7	10	17	30-54	24
BEIRA MAR	34	8	5	21	33-54	21
VIT. SETUBAL	34	3	13	18	25-45	19

SPANIA

UN NOU FINAL TENSIONAT?

Foarte agitată această a 35-a etapă, împărțită în două, cu câte 5 partide disputate sâmbătă și duminică, 37 de goluri marcate, două mari surprize, victoriile în deplasare realizate de Albacete și Celta și marele derby între cele mai aureolate grupări din Spania.

F.C. BARCELONA - REAL 1-0: Nadal (62). Un show mult așteptat, onorat doar de catalani, care au jucat cu cuțitul la os, având neapărată nevoie de victorie pentru a spera la o participare în UEFA. Cu un Nadal foarte hotărât (l-a anihilat complet pe Laudrup, ex-Barça, fluierat la fiecare atingere a mingii), cu inteligentul Bakero, inepuizabilul Sergi și cu bătăiosul Jordy Cruyff (aplaudat la scenă deschisă), trupa lui Nuñez a umilit Realul, în pofida scorului strâns din final. Stoichkov a avut și o bară iar lui Cruyff jr. i s-a refuzat un penalty clar (fault Hierro, din spate, care trebuia și eliminat). La scorul de 0-0 Roger de la gazde a trimis balonul cu capul peste poartă, de la numai 7 metri. Golul lui Nadal a fost aclamat și pe stadionul din Coruña, echipă care va întâlni sâmbătă Realul, la Madrid și... mai speră!

Iată și declarațiile celor doi președinți, după ultimul fluier al arbitrului Fernandez Marin. *Ramon Mendoza: "Barça a fost mai motivată și mai dornică de victorie. Garantez că sâmbătă, vom fi cu titlul în buzunar." José Luis Nuñez: "Am abordat jocul cu ambiție, nervi și în același timp și cu frică. Dar comportamentul jucătorilor și al publicului a fost extraordinar."*

Stupoare pe stadioanele "Carlos Tartiere" și "Sanchez Pijuan". Două aspirante la un loc în C3 au fost învinse de două formații suferinde, aflate în lupta pentru evitarea barajului.

OVIEDO - ALBACETE 1-3: Prosinecki (45-penalty) - Morientes (57), Zalazar (63-penalty), Santi (85). Partidă cu cântec, dominată net în partea a doua de oaspeți. Arbitrul Santamaria Uzqueda a dictat 3 penalty-uri, unul fiind ratat de Prosinecki, la scorul de 1-2. În această ediție, la Oviedo, a triumfat doar Tenerife!

F.C. SEVILLA - CELTA 2-3: Suker (10), Marcos (87) - Merino (27), Gudelj (41 și 89). Joc dramatic, evoluție interesantă a scorului și un gol de aur reușit de Gudelj în penultimul minut.

8 goluri marcate pe terenul deținătoarei Cupei Cupelor. *ZARAGOZA - COMPOSTELA 5-3: Poyet (5), Garcia Sanjuan (7), Pardeza (26), Esnaider (67 și 75) - Fabiano (19), Christiansen (36), Ojen (86).* Curajoasă replica oaspeților, care însă vor trebui să lupte din răsputeri pentru evitarea barajului. Esnaider, cu cele două goluri realizate, a ajuns la cota 15 în clasamentul golgeterilor.

Esecuri severe ale bascilor și trupei lui Marcel Sabou. *SOCIEDAD - ATH. BILBAO 5-0: Kodro (12, 24 și 86), Albis (17), Idiakez (55).* Cinci goluri, toate pe contraatac și un Kodro fenomenal (25 de reușite în acest sezon). A fost al 50-lea derby al Țării bascilor!

TENERIFE - GIJON 3-0: Pizzi (2), Castillo (22 și 51). Doar 7.000 de spectători au asistat la masacrarea echipei lui Sabou (titular). Scorul, dar și jocul gazdelor l-au făcut pe eroul partidei, Castillo, să declare: *"Dacă jucăm așa putem bate pe oricine!"*

Băieții lui Arsenio Iglesias stau la pândă și vor încerca sâmbătă marea lovitură pe Bernabeu. Oricum alb-albaștrii și-au asigurat practic locul doi: *CORUNA - BETIS 2-0: Aldana (44 și 73).* Având în Aldana, Fran (coautor la ambele goluri) și Donato, cei mai buni jucători și profitând de absența a 4 titulari din formația oaspeților, Coruña s-a impus fără prea mari probleme. Azi, marți, 30 mai, urmează un alt examen dificil: semifinala Cupei Spaniei cu Sporting Gijon.

Singura remiză a etapei pe "Luis Casanova": *VALENCIA - SANTANDER 1-1: Fernando (66) - Carreras (24).* Dacă pentru gazde meciul nu avea prea mare importanță, jucătorii Valenciei menajându-se probabil pentru semifinala Copei del Rey, cu Albacete, pentru cei din Santander punctul cucerit este foarte mare.

Victorie logică pentru madrileni. *ATL. MADRID - ESPANOL 3-1: Lopez (17), Geli (64-penalty), Caminero (80) - Arteaga (19).* În min. 73, pentru un fault grosolan, Kosecki, de la gazde, a văzut cartonașul roșu, dar albroșii au jucat inteligent, înscriind și în inferioritate numerică. Răducioiu a evoluat în formația oaspeților.

În derby-ul resemnatelor: *VALLADOLID - LOGRONES 2-1: Alberto (36), Herrero (70-autogol) - Vilanova (37).*

■ GHIȚĂ OCHIȘOR

Primera Division

REAL	35	21	9	5	72-26	51
CORUNA	35	18	11	6	52-28	47
BARCELONA	35	16	10	9	54-43	42
ZARAGOZA	35	18	6	11	54-46	42
BETIS	35	13	15	7	41-23	41
SEVILLA	35	15	10	10	51-36	40
ESPANOL	35	13	13	9	46-34	39
BILBAO	35	14	10	11	37-40	38
OVIEDO	35	12	13	10	44-39	37
SOCIEDAD	35	11	13	11	54-42	35
VALENCIA	35	12	11	12	47-40	35
TENERIFE	35	13	8	14	55-52	34
CELTA	35	11	11	13	32-45	33
ATL.MADRID	35	12	8	15	49-50	32
SANTANDER	35	10	10	15	37-46	30
COMPOST.	35	9	12	14	39-51	30
ALBACETE	35	8	14	13	40-53	30
GIJON	35	8	12	15	40-61	28
VALLADOLID	35	7	9	19	22-60	23
LOGRONES	35	2	9	24	14-67	13

GERMANIA

BASLER SAU SAMMER?

Pierzând la Gelsenkirchen în fața lui Schalke, așa cum n-a mai făcut-o din 29 mai 1987 (scor 0-1), Werder Bremen a relansat campionatul chiar pe linia de sosire. Lupta rămâne deschisă, în ultimele două etape Dortmund jucând la Duisburg și acasă cu Hamburg, în timp ce Werder va juca pe teren propriu cu Karlsruhe și se va deplasa la München, unde va da piept cu Bayern. De urmărit..

KAISERSLAUTERN - HAMBURG 4-1: Kuka (4), Kadlec (52), Kuntz (74), Haber (89) - Breitenreiter (19). Chiar și fără Sforza, ieșit din formă, Lautern își menține invincibilitatea pe teren propriu. De altfel, Hamburg a reușit doar o singură victorie în ultimele 10 meciuri directe. Andreas Brehme a ratat primul penalty în 9 ani (ultimul - la 26 aprilie 1986), iar plesuviul ceh Miroslav Kadlec a marcat primul său gol din acțiune (precedentele 13 goluri de când joacă în Gemania fiind înscrise din lovituri libere!) Oaspeții au avut o galerie de 500 persoane, care a cerut în permanență capul antrenorului Benno Möhlmann!

LEVERKUSEN - BAYERN 2-0: Kirsten (46), Sergio (90). Un alt cap de afiș al rundei. Bavarezii au ratat o sumedenie de ocazii clare, în timp ce gazdele s-au descurcat foarte bine pe contraatac. Cristian Ziege (vizat de Cagliari) a ratat primul său penalty executat în prima divizie, iar Ulf Kirsten a înscris în ultimele 5 etape nu mai puțin de 6 goluri.

FRANKFURT - DUISBURG 4-1: Binz (19), Anicic (32), Becker (53), Okocha (90) - Löbe (82). Deși în ultimele 3 întâlniri directe victoria a revenit de fiecare dată celor din Duisburg la un gol diferență, acum, când aveau nevoie mai mult ca oricând de un succes, alb-albaștrii au capotat, șansele lor de a activa și anul viitor în prima ligă fiind aproape inexistente.

TSV 1860 MÜNCHEN - KÖLN 2-1: Nowak (31), Bodden (41) - Labbadia (84). Eliminați Schwabl (TSV 1860, 18) și Janssen (K, 81). Neînvinși de 7 etape, "leii" au scăpat de retrogradare, învingând o echipă de care nu mai trecuseră din 6 septembrie 1980 (2-1) și care pierduse doar una din ultimele 6 deplasări. Olaf Bodden a marcat cel de-al 5-lea gol al său în acest campionat, toate cu capul!

KARLSRUHE - DRESDEN 5-3: Mauksch (21 - autogol), Schmitt (25, 53), Knup (83, 86) - Ekström (13), Spies (19), Weichert (90). Tradiția s-a păstrat, pentru că în ultimele 8 meciuri directe au câștigat doar gazdele. Dacă până acum băieții lui Winfried Schäfer au fost cam zgârciți cu proprii spectatori (7 meciuri acasă fără gol marcat), sâmbătă ei s-au revanșat în fața ultimei clasate, care a condus cu 2-0 și a evoluat neașteptat de bine. Din nefericire pentru ei, esticii vor lua drumul campionatului regional, cu statut amator...

Heiko Herrlich - liderul clasamentului golgeterilor, ajuns la cota 19

STUTTGART - FREIBURG 1-0: Kögl (3). Prima victorie în Bundesliga a celor din Stuttgart asupra revelației campionatului, succes la care au asistat 53.700 spectatori, capacitatea maximă a stadionului Gottlieb Daimler. Kögl a înscris primul gol al Stuttgart-ului în meciurile cu Freiburg, semnând totodată și prima victorie a echipei sale după 7 etape de... pauză.

UERDINGEN - BOCHUM 2-1: Feldhoff(54), Krieg (90) - Peschel (81). Victorie cu emoții pentru echipa a doua a concernului Bayer, a noua din tot atâtea jucate consecutiv cu Bochum. Învingătorii... scapă, învinșii... retrogradează!

SCHALKE - BREMEN 4-2: Anderbrügge (8), Kohn (24, 48), Nemec (61) - Herzog (82, 83). La fel ca și Karlsruhe, Schalke, după 7 meciuri fără gol marcat acasă, și-a desfățat suporterii (50 mii!), câștigând la un scor neașteptat de sever. Alb-verzii lui Rehhagel nu au mai suferit o asemenea umilire din 26 august 1992, când pierdeau cu 2-5 la Karlsruhe. De altfel, primul gol primit de Bremen a fost cel de-al 1500-lea încasat de hanseatici în Bundesliga. De reținut că două "boabe" le-a marcat fostul purtător al tricoului alb-verde, Stefan Kohn.

DORTMUND - GLADBACH 1-1: Freund (72) - Herrlich (49). Capul de afiș al rundei s-a încheiat nedecis, fiind al 21-lea meci egal între cele două echipe. Șutul norocos al lui Steffen Freund îi menține în cursa pentru titlu pe galben-negri. Practic, echipa campioană se va cunoaște în minutul 90 al etapei a 34-a.

ETAPA VIITOARE, penultima, programează sâmbătă, 10 iunie, meciurile: TSV 1860 München - FC Kaiserslautern; Dynamo Dresden - Bayer München; Werder Bremen - Karlsruher SC; VfL Bochum - Schalke 04; SC Freiburg - Bayer Uerdingen; Borussia Mönchengladbach - VfB Stuttgart; MSV Duisburg -- Borussia Dortmund; Hamburger SV - Eintracht Frankfurt; FC Köln - Bayer Leverkusen.

■ MARIUS BREAZU

Bundesliga

BREMEN	32	19	8	5	67-35	46
DORTMUND	32	18	9	5	62-31	45
FREIBURG	32	18	6	8	63-43	42
K'LAUTERN	32	15	12	5	52-39	42
GLADBACH	32	16	9	7	61-37	41
BAYERN	32	13	13	6	51-40	39
KARLSRUHE	32	11	13	8	48-43	35
LEVERKUSEN	32	13	8	11	57-46	34
KOLN	32	11	9	12	50-48	31
SCHALKE	32	10	11	11	46-47	31
FRANKFURT	32	11	9	12	37-45	31
STUTTGART	32	9	10	13	48-62	28
HAMBURG	32	9	9	14	40-47	27
TSV 1860	32	8	11	13	39-51	27
UERDINGEN	32	6	11	15	34-49	23
DUISBURG	32	6	8	18	28-58	20
BOCHUM	32	8	3	21	36-64	19
DRESDEN	32	4	7	21	31-65	15

ANGLIA

DIMENSIUNILE UNEI ASCENSIUNI

"Titlul de campioană a venit cu un an mai repede decât neam fi așteptat", remarca Jack Walker, multimilionarul proprietar al clubului Blackburn Rovers, în toiul sărbătoririi succesului final. Dar a fost absolut binevenit. Cei 142700 locuitori ai Blackburn-ului și ai orașului - satelit Darwen, adică doar cu 20 de mii mai mult decât membrii cotizanți ai ex-campioanei Man. U., au exultat la cucerirea primului titlu de campioană de către un oraș mic de provincie din 1960 încoace, când triumfa Burnley. Micul Blackburn a învins 13 cluburi câștigătoare a cel puțin unei cupe europene, de la vicecampioana Man.U. și până la retrogradata Ipswich, dar mai ales pe Man.U., club care, iată, își permite în această vară să construiască peluza de nord contra sumei de 27 milioane lire sterline, arena Old Trafford urmând să aibă 55.000 locuri pe scaune! Și atunci, de ce Blackburn Rovers?

Pentru că banii unui magnat (Jack Walker), flerul și experiența unui manager (Kenny Dalglish) și talentul și, mai ales, coeziunea unei echipe (Rovers), reprezintă oriunde soluția câștigătoare, în cazul în care toți cei implicați au credința că se poate.

Jack Walker este un Berlusconi sexagenar al Angliei. Copil fiind, acum 55 de ani, în vreme de război, Jack era nelipsit sâmbetele din peluza de est a stadionului Ewood Park, al alb - albaștrilor de la Blackburn Rovers. Suporterul sadea care și-a văzut favoriții și în liga a doua, vreo 30 de ani, ba chiar și-ntr-a treia, în anii 1971-'75 și 1979-'80, a devenit peste ani mai marele unui imperiu al oțelului. Pe care l-a vândut giganticei companii British Steel, contra sumei de 360 milioane lire. Și cu banii în buzunar, Jack s-a întors la prima dragoste, Blackburn Rovers. Echipa era în suferință. Exact acum 10 ani, evita în extremis retrogradarea în liga a 3-a. Iar în 1991, termina a 19-a în aceeași ligă secundă. Moment în care Jack Walker a pus piciorul în prag. Și banii pe masă. Mai întâi, l-a convins pe Kenny Dalglish, tocmai retras, în aprilie '91, de pe banca Liverpool-ului, să preia pe Blackburn. Cum l-a convins să vină la o grupare tare nefericită într-un mic oraș aflat într-o puternică recesiune socio-economică, nimeni nu știe. Oricum, la instalarea marelui scoțian în octombrie '91 pe banca de la Ewood Park, întreaga Anglie a ridicat mirată din sprâncene: Dalglish, ai înnebunit?

Deloc. Kenneth Mathieson Dalglish, scoțian catolic din Glasgow, fiu al unui inginer motorist, calificat încă de la 15 ani în meseria de tâmplar, și mai târziu un excelent fotbalist, dorea s-o ia de la 0, cu Rovers, și să aibă succes. Și în primul său sezon, 1991 - '92, a obținut locul 6, ultimul ce-i dădea drept de joc în barajul de promovare în prima ligă. Și Blackburn-ul lui Jack Walker și, de-acum, și al lui Dalglish, a câștigat barajul, promovând în Premier League în '92. A urmat locul 4 în '93, vicecampioană în '94 și champions la 14 mai 1995. Din lotul campion de doar 21 de jucători, doar 3 erau la echipă la venirea lui Dalglish, în '91: portarul Bobby Mimms, și mijlocașii Jason Wilcox și Mark Atkins. Deci 18 achiziții, dintre care unele de marcă, și foarte scumpe (Batty, Berg, Flowers, Gallacher, Hendry, Warhurst, Shearer și, mai ales, Sutton - 5 milioane lire), nume care au adunat însă suporterii: de la o medie de 10.000 în '91, la aproape 31.000 în prezent. Grație însă și măririi capacității stadionului, supermodernizat în ultimii 3 ani, de la stadiul unei construcții vechi de 105 ani! Tot pe banii, mulți, ai lui Jack Walker, bineînțeles. Care a cumpărat 77 de case în stil victorian din jurul stadionului, pentru a le demola și a face loc scheletelor din oțel ale noilor tribune de la Ewood Park. Cam asta a fost în jurul gazonului.

Perfect. Dar ce va face Rovers în Champions League '95 - '96? Căci aseară (luni) s-au împlinit 10 ani de când Anglia suferă cumplit în C.C.E. La 29 mai 1985, pe Heysel (Bruxelles), la finala Juventus - Liverpool, tragedia celor 47 de fani (39 italieni) i-a costat 6 ani de suspendare din C.C.E. pe englezi, de la revenirea lor, în 1991 - '92, atât Arsenal, cât și Leeds și Man.U. (de două ori) nereușind să se califice între primele 8! Cele 9 finale consecutive de C.C.E. din perioada 1977 - '85, adică dinaintea suspendării, au fost câștigate, în 7 cazuri, de englezi!

■ 11.231.371 spectatori au asistat la meciurile din Premier League '94 - '95, media fiind de 24.311 spectatori la un meci. Adică 597.993 spectatori în plus față de sezonul trecut. Mai mult, la meciurile ligii a doua au mers aproape 11 milioane de oameni, peste 22 milioane de spectatori la primele două ligi într-un singur sezon nemaiînregistrându-se din 1980!

■ Stan Collymore va părăsi sigur pe Nottingham Forest în vară, destinația sa de vis fiind Liverpool. Atacantul de 23 ani, marcator a 25 goluri în 1993 - '94, este cotat la 8,5 milioane de către clubul său.

■ Bobby Robson, campion al Portugaliei cu F.C. Porto, s-ar putea întoarce acasă, conform presei engleze, pentru a-i prelua pe "gunmen" - Arsenal.

■ Sâmbătă va debuta turneul interțări în 4 "Umbro Cup", odată cu meciurile Anglia - Japonia și Brazilia - Suedia.

■ BOLTON WANDERERS (antrenori: Bruce Rioch - căpitanul Scoției la mondialul Argentina '78 și Colin Todd) a promovat ieri după-amiază în Premier League, învingând cu 4-3, după prelungiri, pe FC Reading în finala barajului play-off, pe Wembley. Au marcat: Owen Coyle (76), Fabian de Freitas (88, 118), Mika Paatelainen (105) - Lee Nogan (4), Adrian Williams (12), Jimmy Quinn (119). În minutul 40, Lovell (Reading) a ratat un penalty.

MIHAI COMȘULEA

UNGARIA

PRIMA VICTORIE PENTRU VLAICU

Fără nici un dubiu se poate afirma că a fost o etapă a oaspeților, care au obținut 4 victorii și o remiză. Cu 3 runde înainte de final, Ferencvaros are 9 puncte avans și mai are nevoie de un singur punct pentru a-și adjudeca titlul.

Surpriza etapei s-a înregistrat la Debrecen, unde gazdele, care aspirau la o participare în cupele europene, au fost întrecute de o formație din subsolul clasamentului. *DEBRECEN - GYÖR 1-2: Arany (32) - Hajsan (28), Jagodici (56).* Astfel, oaspeții s-au revanșat pentru eșecul din tur (scor 3-1 pentru Debrecen). Gazdele au expediat de două ori mingea în bară!

De acesat rezultat au profitat urmăritoarele lui Debrecen, care păstrează încă șanse de-a juca în UEFA.

NAGYKANISZA - BEKESCSABA 0-3: Mracsko (56), Kulcsar (66), Csato (75). Și ultima clasată își diminuează șansele de rămânere în prima ligă. Vlaicu a fost notat cu 6, el reușind pasa decisivă la golul doi. A fost primul succes pentru Bekescaba de la venirea ex-polistului Sorin Vlaicu, după 3 remize consecutive.

VAC SAMSUNG - BVSC DREHER 0-2: Komody (15), Farkas (84-penalty). Campioana en-titre încă n-a câștigat pe teren propriu în acest retur!

KISPEST - UJPEST 4-0: Illes (23), K. Kovacs (65, 72 și 78). Derby budapestan televizat. După o repriză echilibrată, Ujpest a fost surclasată în mitanul secund. Kalman Kovacs, cel mai bun de pe teren, a primit cei 50.000 de forinți, cu care este premiat jucătorul meciului în partidele transmise la TV. Kovacs, cu 18 goluri marcate, a ajuns acum la 3 "lungimi" de golgeterul Preisinger (Zalaegerszeg).

Victorie extrem de prețioasă pentru trupa magnatului din Kiskörös. *PESC - F.C. STADLER 0-1: Ieremeev (80).* Cu toate că au dominat trei sferturi din meci, gazdele au fost întrecute în urma unei faze fixe, mai precis o lovitură liberă de la 25 de metri!

Într-un derby al subsolului. *VASAS - PARMALAT 1-0: Vincze (38).* Și metalurgiștii păstrează șanse de salvare.

Punct prețios pierdut de o altă echipă suferindă. *SOPRON - FERENCVAROS 1-1: Katona (45) - Paling (1).* Același rezultat s-a înregistrat și în meciul tur!

În ultimul joc al etapei *CSEPEL - ZALAEGERSZEG 2-1: Puskas (60), Nagy (82) - Sebök (43).* În fine, budapestanii au izbutit să înscrie două goluri într-un meci!

Mâine se va disputa partida tur din finala Cupei Ungariei, între VAC SAMSUNG și FERENCVAROS.

ȘTEFAN MARTON

N.B.1

FERENCV.	27	17	6	4	56-34	57
UJPEST	27	14	6	7	56-32	48
BVSC	27	14	3	10	47-38	45
DEBRECEN	27	13	6	8	39-31	45
KISPEST	27	13	5	9	55-38	44
BEKESCS.	27	10	13	4	42-29	43
ZALAEG.	27	11	6	10	45-50	39
PECS	27	10	6	11	28-36	36
CSEPEL	27	8	8	11	21-24	32
STADLER	27	8	8	11	24-32	32
GYOR*	27	10	4	13	40-39	31
VAC SAMS.	27	7	10	10	35-42	31
VASAS	27	8	6	13	33-43	30
SOPRON*	27	6	10	11	35-44	25
PARMALAT	27	6	7	14	34-47	25
NAGYKAN.	27	6	6	15	22-53	24

* Echipe penalizate cu 3 puncte.

Oficializarea blatului

Astăzi am să încep amintindu-mi o mică istorie, care poate fi luată și ca pildă. Deși... cine mai are timp de pilde, în epoca lui... "cât"? În sfârșit...

Cu puțin timp în urmă, aflându-mă în Franța, un foarte hazliu grup mi-a propus un scurt sejur la Marsilia. Ne cunoscuserăm la o petrecere, undeva lângă Lyon, cu multe aperitive "obositoare", în fața cărora am bătut în retragere. Nu înainte de-a încerca să le explic superioritatea netă a cabernetului de Recaș, în fața oricărui soi de Bordeaux! Și am purces către orașul, pe atunci, al lui Papin și Desailly... sigur că șederea a fost scurtă iar orașul a defilat prin fața mea precum un Inter City printr-o haltă.Ceva indefinit, nu era însă în ordine, ceva... straniu plutea în aer, așa, cam ca silueta fortăreței lui Monte Cristo, mai mult ghicită, undeva în ceață... Aproape instantaneu a venit confirmarea, din partea marseillezilor mei: *"Ca să locuiești în acest oraș trebuie să fii altfel, să ai ceva în plus. Nu oricine o poate face. Nici chiar toți francezii..."*. Atunci am luat această ipoteză drept o prețiozitate, care mi s-a părut ridicolă.

Dar iată că a venit vremea scoaterii ei de la index, pentru a o reconsidera la adevărata valoare. Și aici mă

CÂINII LATRĂ, CARAVANA TRECE...

de Miki Junea

voi întoarce la fotbal, pentru că am rămas cu toții pe gânduri (de-ar fi numai atât), în fața celor petrecute în această primăvară în fotbalul românesc. În care, ultimele măsuri luate la nivelul organelor de decizie n-au făcut altceva decât să legalizeze blatul, promovându-l la rang de politică în acest sport. Pentru că, și de această dată, corupția și-a jucat cartea și a câștigat! Fapt previzibil, dealtfel, chiar în această rubrică, în care pronosticam o atenuare treptată a atenției îndreptate asupra Brăilei. Nu numai că s-a întâmplat așa, dar, cu toate probele anexate, Brăila a fost iertată de sancțiunea meritată. Personal, mă îndoiesc că exemplul și mai gros, de la Piatra Neamț a jucat vreun rol în cazul Brăila. Și asta, pentru că Sportul Studențesc nu mai are de mult timp scrupule, în ceea ce privește abordarea curată a returului. Cred însă că Ulman știe prea multe, mult prea multe lucruri care ar putea demonta Cooperativa, și asta l-a salvat! Între timp, lumea serioasă își vede de treburile ei, dovadă cele întâmplate la Bacău, episod asupra căruia n-am să mai insist. Lehamitea-i prea mare...

Avem deci toate argumentele pentru a afirma că la noi, totul este altfel... De fapt, dacă în acești ani parlamentele noastre au votat tot felul de bazaconii, de ce-ar fi altfel în fotbal? Unde, o echipă nou promovată în divizia națională, dincolo de problema lotului, dincolo de problema condițiilor, de pregătire,, de fonduri, trebuie să-și rezolve prima și cea mai arzătoare dilemă: intră sau nu în Cooperativă? Și dacă o face, în ce sector al acesteia se va cantona? Care sunt viitoarele aliante și mai ales, al cui "negru" va fi ea? După care, totul vine de la sine! Altfel,... e cam greu să trăiești în România acestor zile. Unde lumea civilizată, înainte de-a se încumeta să vină, se-ntreabă câte-n lună și în stele, luându-și toate măsurile necesare. Pentru că, nu oricine poate trăi aici. Nici măcar toți românii...

Sigur că ar trebui făcut ceva. Mă-ntreb însă, ce anume, în condițiile în care forurile de decizie s-au înecat demult în gârla turcită și fanariotizată a locului în care se află. Poate că s-ar impune un campionat cu două serii: Est și Vest, ca la baschetul american. Sunt însă atât de puține echipele din această parte a țării... Clujul, Sibiul, Brașovul... acum Poli,încât propunerea nu are sorți de izbândă... Dar așa, nu se mai poate. Decât, dacă nu cumva dorim să girăm parodiile pe bandă rulantă, ceea ce, oricum, nu prea este cazul!

Și pentru că trebuie să fim foarte atenți la pregătirea viitorului sezon, mă-ntreb și eu, așa, ca omul, oare Poli ce va face? Intră sau nu în Cooperativă? Și dacă o face, în ce sector al acesteia se va cantona? Și așa mai departe...

SIMILORIS TIMIȘOARA P-ȚA MĂRĂȘTI nr. 1/2

POST SCRIPTUM DUPĂ SEZONUL 1994-95 AL CUPELOR EUROPENE

DUPĂ 7 ANI, MILAN SPUNE "ARRIVEDERCI" CHAMPIONS LEAGUE

Odată cu ultimul fluier al lui Ion Crăciunescu a căzut cortina peste sezonul 1994-95 al cupelor europene. Așadar, cele 3 laureate sunt *Ajax Amsterdam, Real Zaragoza și AC Parma*. Pentru a se ajunge la acest deznodământ a fost nevoie de 197 de jocuri (incluzând și pe cele din preliminarii), la startul acestei ediții aliniindu-se nu mai puțin de 112 formații. Să încercăm, în câteva cuvinte, să punctăm ce a fost mai semnificativ de-a lungul acestui maraton fotbalistic.

Patrick Kluivert - călăul Milanului

LATINII AU REDUS DIFERENȚA

Câștigând 2 cupe din 3, reprezentantele fotbalului latin au redus din handicap în duelul cu cele ale școlii anglo-saxone, scorul general fiind acum de 49-56 (trofee câștigate)! De remarcat că în Cupa Campionilor latinii au avantaj de o lungime în fața anglo-saxonilor: 20-19!

NICI UNA DIN LAUREATELE EDIȚIEI '93-'94 N-A TRIUMFAT!

Cu toate că 2 din cele 3 câștigătoare din ediția trecută au izbutit să ajungă în ultimul act al competițiilor, nici una n-a reușit să-și apere trofeul, atât Arsenal cât și Milan clacând în jocurile decisive. Iar Inter, victorioasă anul trecut în UEFA, a trebuit să încline steagul, încă din primul tur, ce-i drept, în urma loteriei penalty-urilor, în fața celor de la Aston Villa. Și totuși, una din finalistele lui '94, AC Parma, a câștigat acum Cupa UEFA. Felicitări emilianilor, care în 4 participări în eurocupe, au disputat 3 finale, adjudecându-și două trofee!

SEMIFINALE DE VIS

Din cele 12 echipe calificate în penultimul act al întrecerilor, 11 au câștigat de-a lungul anilor cel puțin un trofeu. Iar a 12-a, Paris SG, se afla la a 3-a semifinală consecutivă!

HAJDUK SPLIT SALVEAZĂ ONOAREA ESTULUI

Așa cum ne-am obișnuit deja, teamurile din estul Europei , prezente în număr relativ mare la start, au părăsit scena după primele două tururi. Astfel, în primăvară, deci în sferturi, ne-am trezit cu o singură echipă din răsărit, Hajduk Split, eliminată și ea apoi, fără drept de apel, de Ajax.

Și pentru că am ajuns la acest capitol, să trecem în revistă și performanțele echipelor noastre. Univ. Craiova a fost eliminată în turul preliminar, Gloria Bistrița și Dinamo - în primul tur, Rapid - în turul III (după un penibil 0-5 la Frankfurt) și, în fine, Steaua n-a reușit calificarea din grupa C a Champios League. În total, 20 de jocuri, 6 victorii, 6 remize, 8 eșecuri, golaveraj 31-33. Cam subțire pentru o țară care în vara trecută a încheiat un campionat mondial pe locul 6!

PLOAIE DE GOLURI LA MARIBOR ȘI ZABRZE

Iată că totuși echipele estice se pot lăuda cu o performanță. Două dintre ele au reușit cele mai categorice victorii din această ediție: Branik Maribor a surclasat cu 10-0 pe Norma Tallin (Estonia), iar Gornik Zabrze a întrecut-o pe Shamrock Rovers (Irlanda) cu 7-0. Ambele rezultate au fost consemnate în turul preliminar.

DEGRINGOLADA GERMANILOR CONTINUĂ

Cu toate că au avut 3 amabasadoare în semifinale (Bayern, Leverkusen și Dortmund), formațiile germane n-au apucat să joace nici o finală. De fapt, criza fotbalului german la nivelul echipelor de club nu este o noutate. În ultimii 15 ani, team-urile din Bundesliga au obținut doar 3 trofee: SV Hamburg - Cupa Campionilor, în 1983, Werder Bremen - Cupa Cupelor, în 1992 și Bayer Leverkusen - Cupa UEFA în 1988!

GRAZIE MILAN, BUONA FORTUNA JUVE!

După eșecul suferit în capitala Austriei, ratând astfel cel mai important obiectiv al sezonului, AC Milan a spus "arrivederci" Ligii Campionilor, cel puțin pentru un sezon. Se poate spune că Ajax a pus capăt mitului roș-negru. A fost o poveste frumoasă, aventura echipei lui Silvio Berlusconi începând într-o zi de toamnă la Sofia (2-0 cu Vitoșa), în urmă cu aproape 7 ani (septembrie '88). De atunci, milanezii au evoluat doar în cea mai importantă competiție din Europa (exceptând sezonul 1991-92, când a fost suspendată de UEFA), având următorul bilanț: 56 35 14 7 89-20!! 5 finale disputate, 3 câștigate! Și cum orice început are și un sfârșit, stelarul, atotputernicul Milan a trebuit să se recunoască învins

cele 101 disputate de milanezi de la venirea lui Dejan în Italia (doar 13 goluri marcate) și doar în 16 partide din seria de 34 jucate de rosso-neri în CCE (4 goluri marcate), nu poate fi singura cauză a eșecului. Faptul că în campionat în perioada 9 mai '93 - 12 decembrie '94 (deci în 40 de jocuri) "diavolul" n-a reușit să marcheze mai mult de două goluri într-un meci nu este o întâmplare. Este clar că se așteaptă un înlocuitor de nădejde al lui Marco Van Basten (147 de jocuri în Serie A, 90 de goluri marcate)! Și încă ceva. Compartimentul defensiv a îmbătrânit. Este suficient să ne amintim că din lotul care a început, în '88-'89, aventura în C1, fac și acum parte 6 jucători: Costacurta, Baresi, Maldini, Donadoni, F. Galli și Tassotti, primii patru fiiind prezenți și pe Praterul vienez. Deci, Milan va evolua în UEFA (ultima prezență fiind consemnată în 1987-88), având astfel posibilitatea de a-și adjudeca singurul trofeu care-i lipsește, cu amărăciunea că această competiție nu asigură rețeta financiară pe care o furnizează Champions League. În treacăt doar, să amintim că finalistele din acest an au încasat câte 30 de milioane de mărci, până în ultimul act al competiției!! Și fiindcă am amintit de bani, să mai spunem că fiecare jucător al lui Ajax a fost recompensat cu câte 50 mii DM, de 5 ori mai puțin cât ar fi primit băieții lui Capello în cazul unei victorii! Așadar, tifosilor din penisnulă nu le rămâne decât să mulțumească Milan-ului pentru

Dino Baggio a uitat că a purtat tricoul lui Juve !

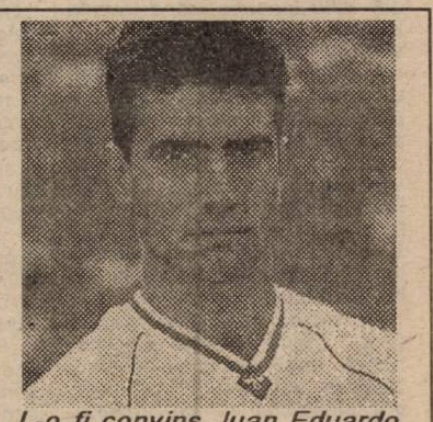

L-o fi convins Juan Eduardo Esnaider pe Passarella?

pe toate fronturile: în campionat, de Juventus, în Europa de Ajax. Desigur, s-ar putea invoca absența lui Savicevici în finala de la Viena. Dar absența unui jucător, fie el și "geniu", care a evoluat în campionat în doar 49 de meciuri, din tot ceea ce-a făcut și să ureze mult succes lui Juve, în dificila tentativă de a călca pe urmele grupării roș-negre.

SANDU USUSAN

TROFEE EUROPENE CÂȘTIGATE DE-A LUNGUL ANILOR

Clasament pe NAȚIUNI

		CCE	CC	UEFA	Total
1.	ANGLIA	8	7	9	24
2.	ITALIA	8	6	8	22
3.	SPANIA	7	6	8	21
4.	GERMANIA	4	5	4	13
5.	OLANDA	6	1	3	10
6.	BELGIA	-	3	1	4
7.	PORTUGALIA	3	1	-	4
8.	SCOȚIA	1	2	-	3
9.	fosta URSS	-	3	-	3
10.	fosta IUGOSLAVIE	1	-	1	2

Clasament pe ECHIPE

		CCE	CC	UEFA	Total
1.	REAL	6	-	2	8
2.	MILAN	5	2	-	7
3.	FC BARCELONA	1	3	3	7
4.	AJAX	4	1	1	6
5.	FC LIVERPOOL	4	-	2	6
6.	JUVENTUS	1	1	3	5
7.	BAYERN MÜNCHEN	3	1	-	4
8.	INTER MILANO	2	-	2	4
9.	ANDERLECHT	-	2	1	3
10.	FC VALENCIA	-	1	2	3

FOTBAL vest

Anul V Nr. 21 (175) ● 6-12 iunie
Apare marți ● 12 pagini ● 400 lei

■ MAGNET ■ MAGNET ■ MAGNET ■ MAGNET ■

Astăzi, "POLI" la televizor

COSTEA

MACAVEI

KOVACS

Timișoara va avea trei jucători la meciul cu Israelul!

MICUL SAN SIRO DE LA DETA

Solomon semnează desprinderea: 3-1

OPȚIUNE SERIOASĂ A FURNIRULUI PENTRU DIVIZIA B

● "Citro" ca și Iordănescu ● Cîrpan la a patra promovare? ● Superstițiile lui Solomon ● Puiu Preda - cumul de funcții?

ION TIMOFTE

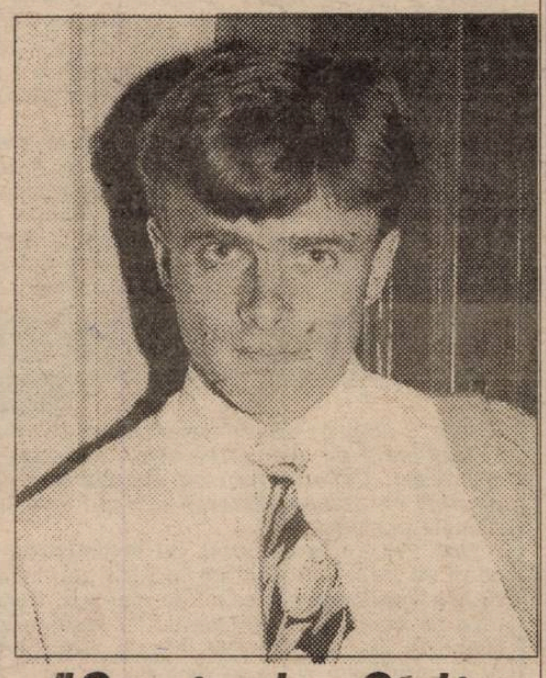

"Revin la Poli, dar nu încă!"

Alo, Merida...
OVIDIU CUC

"Am învățat și eu ce-i fiesta"

VOCEA PORUMBELULUI MÂNDRU

(nu iese fum fără zvon, pe orice stadion)

● Nea Costică era cam supărat săptămâna trecută că Țicleanu i-a "șutit" pe Contra, Kovacs și Macavei, pentru naționala de tineret, pentru meciul cu Israelul. Și n-o să-i aibă în echipă în confruntarea cu I.C.I.M.-ul!! Nea Costică, nea Costică, păi noi toți ne mândrim că-i avem pe-ai noștri (+ Țurcaș) în națională! Fie și-n "cea mică"! Toată Timișoara se mândrește și va fi cam pustiu pe străzi, azi, când meciul va fi la televizor! Nea Costică va fi și el în fața micului ecran! Pariu?! Și va fi mândru dacă vor juca bine! Ce poate fi mai frumos decât ca echipa ta, încă divizionară A, să aibă patru băieți care să asculte imnu'? Hai că-i mai important decât un meci cu necăjiții de la I.C.I.M.. A, că n-a fost 4-0 sau 5-0, ci doar 1-0, nu mai contează. S-a și uitat deja..., Rămâne promovarea și, poate pentru prima oară în fotbalul românesc, o echipă de liga a doua cu patru jucători la naționala olimpică!! Încă o dată, ce contează că a fost doar 1-0 cu Brașovul? Tifosi au văzut că a fost fără Almășan, Stoicov, Varga, Vlaicu, Kovacs, Macavei și Contra. Și asta e important! Poate că era și cazul să vină rândul lui Barbă, lui Persa! Chiar și al lui Săvoiu și al lui Rocco! Ce se va face nea Costică însă când îi va avea pe toți? Va fi fericit! Ce poate fi mai frumos pentru un antrenor decât să aibă de ales? Și cum "Naționalul", se pare, nu agreează timișorenii - că doar și Stoicov și Crăciun au plecat pe doi ani și au rămas unu' - s-ar putea să nu plătească ultima rată pe Bătrânu și acesta să revină la Poli. Ca și Varga, ca și Vlaicu. Vine și Lucică din Ungaria... Ah, Boavista plătește pe Timofte... Ce echipă ar fi... Poate ar veni și lumea. Nu doar 1.500 ca sâmbătă. Că doar n-a fost la concurență cu... Deta. Care a jucat duminică. Și a avut 3.000!! Deta, un orășel. Ar veni că fiecare al 8-lea locuitor al orașului a fost la meci! Păi dacă la Timișoara s-ar întâmpla așa ar trebui construit un alt stadion că altfel ar rămâne vreo cinspe mii pe afară! Da' la Deta se strigă: "Rada, Citro și Verdeț (nu vă speriați, e vorba de asociatul lui Rada), cei mai șmecheri din județ!" Oameni buni, Poli e în prima ligă! Ce mai vreți! Aștept să se strige: *"Boiț, Anghel și cu Lața, au venit și au spart piața!"*

ION GOLUMBU

NUMAI ÎN vest. FOTBAL PUTEȚI CITI:

- TOMA JURCĂ ȚINE CU DETA!
- VARGA... SEMNEAZĂ LA TIMIȘOARA
- BRICI ÎNȚEAPĂ FĂRĂ COAMĂ
- DULĂII NU-S AGREAȚI LA REȘIȚA
- "NAȚIONALUL" NU PLĂTEȘTE PE BĂTRÂNU
- FC ARAD SE MUTĂ DIN... ARAD

POSTURILE DUBLE!

Astăzi, o chestiune pur-profesională! Pentru Antrenori! Dar și pentru Cultura-fotbalistică a celor care conduc, scriu și vorbesc fotbalul.

Supunem discuției apariția în cadrul sistemelor de joc a ***posturilor duble***. O noțiune nouă pe care o lansăm ***aici*** și ***acum*** pentru a concretiza un fapt practic care se petrece de câțiva ani și care tinde să prolifereze. O noțiune care arată că-n fotbalul actual jucătorul care până acum avea în răspundere un Singur-Post, este obligat conform noii evoluții a sistemelor să realizeze ***Două-Posturi***! Două-Posturi, nu două Sarcini, nu "Sarcini-duble"!

Dar să demonstrăm:

Unu: Sistemele actuale de joc, față de cele de-acum câțiva ani au devenit și ele ***Duble***! ***În Apărare se joacă într-un Dispozitiv, în Atac în alt Dispozitiv.*** În Apărare echipa este așezată, de pildă în ***1-1-4-3-2***, adică 1 portar, 1 libero, 2 fundași-centrali de marcaj, 2 fundași-laterali, 3 mijlocași și 2 atacanți centrali, iar în Atac ea își schimbă așezarea în ***1-1-2-3-2-2***, adică 1 portar, 1 libero, 2 fundași centrali de marcaj, 3 mijlocași, 2 atacanți-laterali-

PASE CU MALEOLA

scrie Jackie Ionescu

retrași, 2 atacanți-centrali-avansați! ***Schimbarea sistemului fiind determinată de avansarea celor 2 fundași laterali la Mijloc, ca Mijlocași! Concomitent cu avansarea mijlocașilor laterali pe posturi de atacanți-laterali-retrași!*** Este un exemplu, din foarte multele posibile!

Doi: Prin-urmare, odată cu schimbarea Dispozitivului, atunci când se trece din Apărare în Atac sau invers, are loc și ***schimbarea Posturilor***. În cazul de mai sus, Fundașii-laterali, devin în faza de Atac, mijlocași laterali. Iar foștii mijlocași-laterali se transformă în atacanți-laterali! În cele vreo două sute de treceri din Atac în Apărare și înapoi dintr-un joc ***cei 2 fundași-laterali și cei 2 mijlocași laterali, joacă-alternativ, Două-posturi!*** Este foarte evident acest lucru!

Trei: La fiecare Echipă, în funcție de sistemul de bază, se realizează deci, alte Două subsisteme de joc la comutarea Atacului în Apărare și a Apărării în Atac. La ***echipa Națională***, folosind un exemplu consacrat, dispozitivul de Apărare este de 1-1-4-3-2, adică ***Stelea - Belodedici - Dan Petrescu, Prodan, Lupescu, Munteanu - Sabău, G. Popescu, Hagi - Răducioiu, Dumitrescu,*** iar în Atac el este 1-1-3-3-3, în cadrul căruia ***Lupescu*** din Fundaș central de marcaj, devine mijlocaș stânga-central, iar Hagi, atacant-mobil, ei jucând, mai ales Lupescu, ***două Posturi!***

Patru: Pe plan-internațional se remarcă o mare diversitate în ceea ce privește existența Posturilor-duble! La ***Real***, ***Hierro***, joacă libero în Apărare și Mijlocaș-central în Atac. La ***Milano***, ***Dessaily*** joacă alternativ Fundaș central și Mijlocaș central. La ***Sampdoria***, ***Lombardi***ope banda dreaptă, face uneori nu două, ci trei Posturi! Iar la ***Bayern***, ***Matthäus***, din libero în Apărare, trece mijlocaș în Atac.

Cinci: Cele mai frecvente ***Posturi-Duble*** le realizează în prezent jucătorii din linia de apărare. Fundașii laterali joacă și mijlocași-laterali și uneori extreme. Fundașii centrali de marcaj joacă deseori și mijlocași, această bivalență tactică fiind pare-se preferabilă. Și mereu mai des, Libero-ul iese în fața liniei în faza-ofensivă. ***À la Beckenbauer*** și ***à la Baressi!***

Concluzie: Posturile-duble au apărut și există! Ele cer însă jucători capabili de-o ***tehnică*** corespunzătoare. Tehnică distructivă-defensivă de Fundaș și tehnică constructivă-ofensivă de Mijlocaș! Ceea ce deocamdată e greu și puțini pot. ***Lupescu, Dan Petrescu, Dorinel***, piticu-***Varga***! Și Posturile-duble mai cer și o ***Capacitate-Fizică*** ridicată, solicitată de translația repetată pe două posturi! Și de asemenea ele mai cer ***Relații-tactice*** adecvate fiecăruia dintre cele două posturi!

Posturile-duble cer multe,

dar Jucătorul român care plin de elan "vrea să intre-n Europa", trebuie să poată așa ceva! Altfel, frau-Europa, prin încruntații ei Controlori, Observatori, Informatori, Supraveghetori, Raportori și Monitori, ne va ține în continuare, mofturoasă, la Poartă!

TOP ȘI ANTI TOP

1. FURNIRUL DETA. O victorie frumoasă pentru care merită felicitați conducătorii, antrenorii, jucătorii și nu în ultimul rând minunații suporteri. Bravo Deta și după o pauză de doi ani, s-ar putea ca o reprezentantă din C - Timiș să reușească promovarea în Divizia B.

2. ȚURCAȘ, MACAVEI, CONTRA și KOVACS. Multă apă a trebuit să curgă pe Bega până ce-am trăit ca Timișoara să aibă din nou 4 jucători într-un lot reprezentativ, fie el și de tineret. Felicitări celor 4 mușchetari și să-i vedem și în prima echipă a României!

3. ROCCO SANDU. Evoluție foarte bună a ex-reșițeanului și un gol foarte important care menține frumoasa linie de clasament a lui Poli, pe teren propriu: 16 16 0 0 59-4. De-ar fi așa și în D.N....

- - - - - - - - - - - - - - - - - - -

8842. ARSENAL REȘIȚA. Se îndoia cineva de victoria Vulturilor la Reșița? Credem că nu. Arsenalul este doar o formație care joacă de bune săptămâni... degeaba. Ei, chiar degeaba, nu. Este o casă de binefacere pentru toți adversarii!

- - - - - - - - - - - - - - - - - - -

9643. C.P.L. ARAD ȘI F.C. ARAD. O altă cacialma pe dreptunghiul verde! Cele două team-uri au oferit totuși spectatorilor multe goluri. Că de emoții nu poate fi vorba. Învingătorul se știa cu mult timp înaintea meciului, nu cumva să sufere cineva vreun atac de cord. Echipele românești sunt foarte grijulii cu proprii suporteri!

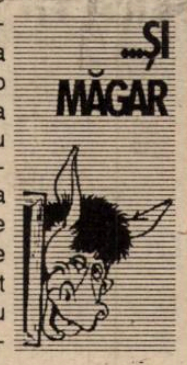

URECHEA CIULITĂ

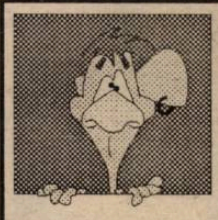

GHIȚĂ CHIMIUC, vizavi de prestația arbitrului partidei Metrom - C.F.R.: ***"Noi ne pregătim o săptămână și ăsta ia banii!"***

COSTICĂ POPESCU, comentând la radio meciul IEELIF Craiova - Tractorul: ***"Pe căpitanul oaspeților îl recunosc după banderolă, dar mai ales după mustață, care e mai mare decât a mea."***

DĂNUȚ LATA, apropo de barajele pentru Divizia B: ***"Așa mi-e dat mie, ca echipele din Timiș să joace împotriva prietenilor mei: anul trecut nea Costică, acum Ionuț Popa."***

GHEORGHE MARINCA, președintele Telecom Arad, despre meciul Furnirul - Telecom: ***"Gazdele ne-au învățat cum se abordează o partidă pe teren propriu. Am reținut lecția întrutotul."***

ZORAN GLIGOROVICI, tot despre Metrom - CFR: ***"În primele 20 de minute nici n-am atins mingea. Ne-am ferit de adversari!"***

PETRE LUCIAN, revenit din Ungaria, de la Mezökovacshaza, liga a III-a: ***"Aștept oferte de la echipele interesate de serviciile mele."***

BUGS BUNNY

RUDOTELU' SĂPTĂMÂNII

DĂNUȚ LAȚA, către Ionuț Popa: ***"Nelule, dă-i un interviu și lu' Micșa, că socru-su e din Pesac"*** (Notă Bugs Bunny: Lața și Popa sunt din Pesac). Din "tripleta de aur" a cunoscutei localități mai lipsește... Petre Magdin.

CAMERA ASCUNSĂ A LUI FOTOFUCHS

Două spectatoare obișnuite ale stadionului din Valea Domanului

Întrebarea care vine marți

De ce când se apropie finalurile de campionat, antrenorii devin tot mai "sensibili" la semnalele presei?

Liga suporterilor lui F.C. Poli convoacă toți membrii pentru Adunarea generală, care va avea loc joi, 8 iunie, ora 18, în Piața Maria. Prezența obligatorie.

REPLAY

Împărțind încă o dată dreptatea cum numai ea știe cel mai bine, onor federația de fotbal a stabilit echipele care ne vor reprezenta în Cupa Intertoto, o competiție cel puțin aiurea, dar care, după lungi dispute, poate da posibilitatea participării în Cupa UEFA de la toamnă. Așadar, preferatele forului fotbalistic românesc sunt Ceahlăul Piatra Neamț și Farul Constanța, întrucât Petrolul, "U" Cluj și FC Național ***"nu au întocmit dosarele în timp util"***. Se pare, apropo de transparența de care dă dovadă FRF în tot ceea ce întreprinde, că doar cele două echipe au fost înștiințate să-și întocmească buclucașul dosar. Asta se deduce din cele relatate de Jean Grama, secretarul lui FC Național, care abia vineri a aflat de întocmirea documentației și căruia nu i s-a dat un termen limită de predare, așa cum ar fi fost normal și cum se procedează în toate cazurile similare.

Așadar, favoritele federației, în momentul actual, sunt Ceahlăul și Farul. Oare de ce tocmai ele? Păi, e foarte simplu: pentru serviciile aduse instituției care guvernează fotbalul din România! Ați uitat memorabilul meci Ceahlăul - Sportul Studențesc 0-1? Și poate nu știți unde va juca Sportul în ultima etapă? Bineînțeles, ați ghicit! Pe malul Mării, să facă alb-negrii (bine li se mai potrivesc culorile astea de când au trei jucători din Ghana) și nițică plajă în week-end-ul 16-18 iunie! Că scorul meciului cu Farul și așa nu contează! Pentru că se știe! Numai că, după victoria studenților de pe Litoral - fac pariu pe o cataramă contra unei sticle de Ballantine's că așa va fi - Farul ar putea să coboare sub locul 12 al clasamentului, loc ultimativ pentru o echipă care dorește să joace în Intertoto. La prima vedere, o problemă serioasă și dificilă pe care însă, Păpușarii din Bd. Poligrafiei nr.3 București o vor rezolva din condei, așa cum au făcut-o de atâtea ori în activitatea lor post revoluționară. Revenind la Ceahlăul, devenit peste noapte copilul de suflet al federației, era de așteptat ca el să primească acest plocon, prevăzut și de Gigi Domide în numărul trecut al ziarului nostru (***"După meciul cu Sportul, Ceahlăul va primi vreo patru deplasări în străinătate."***) Până la urmă, zimbrii de sub Pietricica vor juca acasă cu reprezentantele Bulgariei și Cehiei și cu cele ale Belgiei și Olandei, în deplasare. Nici că se putea mai bine. Pe când Farul (care încă nu și-a îndeplinit "sarcinile" trasate de FRF) va juca acasă cu echipe din Polonia și Bielorusia, având deplasări în Iugoslavia (la Becej) și în Franța.

Stimulați probabil de participarea în Intertoto, moldovenii și-au îmbunătățit subit prestațiile. După ce nu au marcat nici un gol în poarta amărâtei echipe al cărei căpitan este Răzvan Lucescu, pietrenii au trântit cinci boabe Gloriei Bistrița, primind numai trei, conform înțelegerii ***"bă, la două diferență să fie"***. Așa că, în aceste condiții, Florin Axinia alnuștiucâtelea se va instala în fotoliul de lider al golgeterilor, pe care probabil nu îl va mai părăsi. Și dacă iese Florin al nostru golgeter, să vezi rezultate ca lumea la Piatra Neamț în sezonul viitor. În paranteză fie spus, această Glorie Bistrița este una dintre rușinile primei divizii - vezi clasamentul desfășurat din pagina 3. Numai că, pentru aceste prestații, Jenică Pădureanu a fost răsplătit de FRF cu o Cupă a României și cu o participare în Cupa UEFA! E puțin? Eu zic că nu! Și după toate acestea, care sunt de fapt câteva virgule dintr-un roman cu 25 de volume (brrrr!!) mai poți citi, chiar într-un ziar de sport care apare la București, următoarele: ***"Vom ajunge și la starea că, de fiecare dată când un rezultat va scăpa de sub imperiul matematicii previziunilor stricte*** (n.a. - sună splendid!) ***ne vom uita chiorâș la meciul care l-a promovat și-i vom suspecta pe toți cei care au contribuit la realizarea lui. În seteа noastră neostoită de adevăr nu vom mai accepta decât rezultate normale, previzibile, conforme liniei de clasament, șanselor hârtiei, tradiției și formei de moment (...) De acum înainte nimeni nu va mai putea obține rezultatul dictat de matematica*** (n.a. - iarăși) ***obligatorie a șanselor. N-are importanță că nu avem nici un instrument, că nu există și nici nu poate exista cântarul care să ofere, cât de cât exact, diferența de valoare dintre două echipe și care să ne mai ofere și scorurile la pauză și de la final. Vom blama pe oricine joacă fotbal pe teren sau pe marginea lui*** (n.a. ????), ***ne vom agăța în continuare de orice zvon, de orice idee nebună a oricărui microbist bolnav. (...) Vrând să readucem spectatorii în tribune îi vom alunga și pe cei care au rămas."*** Aceste rânduri istorice au ieșit din pana purtătorului de cuvânt al FRF, Radu Timofte, un om care, nu-i așa?, trebuie să apere, prin cuvintele sale, instituția de unde câștigă bani (grei, cu siguranță!). Acest Radu Timofte, care îi catalogheză pe spectatori microbiști bolnavi, cu idei nebune, îi mai consideră pe cei vreo 40-50.000 care lustruiesc în fiecare sâmbătă gradenele stadioanelor din Divizia națională și proști, sau, cu un termen mai fin, neștiutori! Nu pot deține o statistică exactă în această privință, dar sunt convins că mai mult de jumătate dintre cei de mai sus îi dau clasă lui Radu Timofte în ceea ce privește fotbalul, în problemele sale adânci, tehnică, tactică, regulament și istorie! Numai că purtător de cuvânt nu poate fi decât o persoană (suntem curioși dacă dl. Timofte a obținut acest post prin concurs sau pe alte căi?). Oricum, distinsul ziarist ar trebui să știe (și știe, cu siguranță - că nu spune, e altceva) că nu zvonurile îi îndepărtează pe oameni de pe stadioane, ci, meciurile în sine. În loc să aplice politica struțului, ar trebui să asculte îndemnul lui Nicolae Tilihoi: ***"Indiferent ce veți face dumneavoastră, mass-media, aceste aranjamente sunt și vor mai fi. Un singur lucru ar putea fi făcut: să fie mai puține"***. Deci?

FAX

■ MAGNET ■
General manager
RICHARD ANDRESS
FOTBAL vest
Str.Paris nr 2A Timișoara tel. 056/190656
Director onorific:
MARCEL TOLCEA
Director
DUKI POPOVICI
Redactor-Șef
SANDU USUSAN
Colectivul redacțional:
MARIUS BREAZU (șef dep. interne), OVIDIU PĂCURARIU (șef subredacție Arad), PETRU FUCHS (șef subredacție Caraș), MIHAI COMȘULEA (șef dep. externe), CORNEL BOCIORT (secretar gen. de redacție), RADU SUCIU (ideolog).
Redactori editorialiști:
JACKIE IONESCU, MIKI JUNEA, LASZLO MOLNAR
(șef departament difuzare)
Colaboratori permanenți:
ȘTEFAN MARTON, GHIȚĂ OCHIȘOR, HORST SZEIBERT, BRANKO VUIN, PAUL BOCȘANU, FLORIN NEMEȘ, CĂLIN PĂLTINEAN, SILVIU FLORESCU, RAUL SPILLER., CIPRIAN URICAN
Reporter special:
NELU SERE
Tipar off-set:
MEDIAGRAF S.A.

vest SPORT PHONE

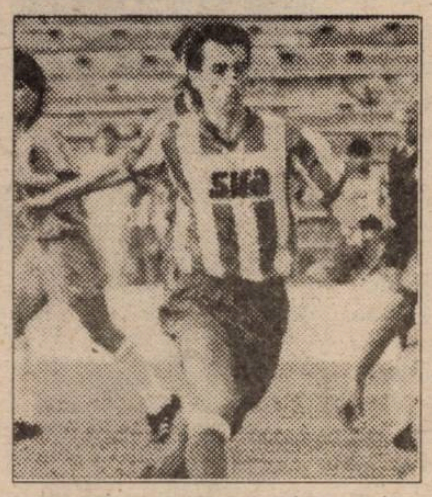

OVIDIU CUC:

Am înțeles acum la ce spun spaniolii "Fiesta"

Rep.: Ovidiu, ai trăit , din câte am înțeles, un moment istoric. Echipa ta, Merida,a promovat, pentru prima oară în istoria ei, în Primera division a fotbalului spaniol...

O.C.: Într-adevăr, a fost extraordinar!

Rep.: Introdu-ne puțin în derularea etapei de sâmbăta trecută, când s-a decis practic promovarea voastră.

O.C.: Numai noi am jucat sâmbătă. La Eibar, un orășel la 25 km de Bilbao. Aveam nevoie de victorie ca să nu depindem de Lerida, care juca duminică. Până la urmă am aflat că ne ajungea și un egal deoarece Lerida a remizat duminică, așa că promovăm noi și Rayo Vallecano...

Rep.: Dar voi ați învins!

O.C.: Da, a fost extraordinar! Mai ales datorită sărbătorii care a urmat. A fost ceva de neînchipuit. Acum mi-am dat seama ce înțeleg spaniolii prin fiesta!

Rep.: Ia-o pe rând...

O.C.: Imediat după meci a fost o conferință de presă la Bilbao, la care au participat toate posturile de televiziune din Spania și care transmiteau în direct. Totul s-a transformat într-un chef care s-a prelungit până noaptea târziu. Dimineața am luat avionul spre Madrid. Acolo toată echipa a fost invitată în redacția ziarului Marca, care avea să publice un amplu reportaj al evenimentului. De la Madrid am continuat drumul spre casă cu autocarul. Merida se află la 350 km de capitala Spaniei. Spre seară ne-am oprit să luăm masa la 100 km de Merida, la Navalmoral. Aici veniseră vreo 2.000 de aficionandos - suporteri - de-ai noștri, care ne-au escortat până acasă. A fost ceva incredibil, o coloană de vreo 5 km de mașini, în fața și în spatele autocarului nostru, toate cu steaguri și toate claxonând parcă apucate de nebunie!A fost un vacarm de nedescris.

Rep.: Și la intrarea în oraș?

O.C.: Tot orașul era îmbrăcat în culorile clubului. Cu pancarte, trompete, tobe, steaguri. Ce mai, un adevărat carnaval. Am defilat prin tot orașul. În toate piețele Meridei se făcea baie în fântânile arteziene! Fiesta s-a încheiat în "Plaza del Ajutamiento" - piața Primăriei - , unde a ieșit, pe balcon, alcaldele - primarul - să ne salute. A cam fost... huiduit! Era tocmai duminica alegerilor și cei din Merida nu-l mai vor!

Rep.: Dacă ar fi candidat antrenorul probabil ar fi fost ales!

O.C.: Nu știu dacă antrenorul, dar președintele Pepe Fonto este foarte popular în oraș!

Rep.: Să discutăm și partea mai neplăcută a lucrurilor. UEFA ți-a ridicat dreptul de joc pentru Merida, la sesizarea lui Poli...

O.C.: Așa este. Poli s-a plictisit să aștepte. Merida trebuia să plătească pentru mine 40.000 DM, dar a plătit până acum, din câte știu, doar 6.000 DM Poli atunci a sesizat U.E.F.A. și eu n-am mai jucat...

Rep.: De ce n-a plătit Merida?

O.C.: Echipa a mers bine și clubul avea mari obligații față de jucători. S-au câștigat bani buni la Merida în acest campionat... A fost doar o amânare a plății față de Poli. Din câte mi-a spus președintele Fonto, va plăti la începutul lui iunie.

Rep.: Câte etape ai pierdut?

O.C.: 5 la începutul campionatului, când Poli și Merida nu s-au înțeles la preț și vreo 10 acum, în final.

Rep.: Contractul tău se încheie în acest an...

O.C.: Da, din iunie sunt al lui Poli.

Rep.: Și Merida ce spune?

O.C.: Președintele mi-a spus să fiu liniștit că mă rezolvă pe încă 2-3 ani...

Rep.: Și Poli va primi banii pentru tine?

O.C.: N-are cum să nu-i primească, doar e un contract clar!

Rep.: Nu ți-ai pus problema că poate Merida n-a plătit pentru că n-are nevoie de tine?

O.C.: Nu cred. Mi-au zis că voi rămâne. De altfel, după ce am intrat prima oară în etapa a 6-a, am fost titular în toate meciurile până a venit interdicția UEFA. În plus, n-am mai jucat vârf ci mijlocaș central.

Rep.: Și ți-a mers?

O.C.: M-am acomodat destul de repede. Antrenorul Sergio Kresici a fost mulțumit de mine și mi-a dat să înțeleg că mă vrea în continuare la echipă.

Rep.: Ce străini mai joacă la Merida?

O.C.: Predrag Jurici - croat, fost la Burgos, unde venise de la Velez Mostar, Geliamin - rus, Correa - uruguayan care a jucat la C.M. din Italia și un paraguayan, Benitez, care a fost împrumutat de la Atletico Madrid.

Rep.: Ce se aude cu cetățenia ta spaniolă?

O.C.: Durează până o obțin. Eu mi-am depus actele și clubul Merida ar dori să mă folosească ca jucător spaniol. Dar trebuie să aștept. Doar dacă mă însuram...

Rep.: Dar nu te-ai însurat?!

O.C.: N-am avut timp!

Rep.: Când ne vedem?

O.C.: În 18 iunie se încheie aici campionatul Probabil că voi ajunge la Timișoara prin 23.

A consemnat

DUKI POPOVICI

IOAN TIMOFTE

Boavista a depus banii pentru Poli...

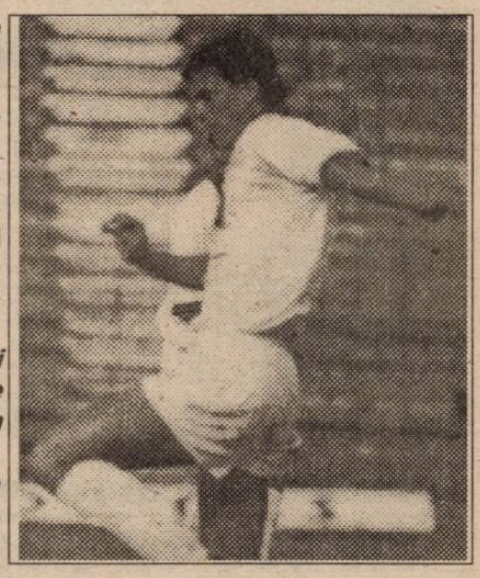

Sâmbătă, în tunelul care leagă curtea vestiarelor cu terenul de joc de la stadionul Politehnica, o reîntâlnire plăcută cu Ioan Timofte, revenit acasă după încheierea campionatului portughez. Și pentru că tunelul era destul de descongestionat, am reușit câteva... unu-doi-uri.

Rep.: Așadar, după trei ani la FC Porto, cum te simți după un sezon la Boavista?

I.T.: Mă simt la fel de bine, mai ales că nu s-a pus problema unei acomodări.

Rep.: Totuși, nu este o "retrogradare" pentru tine, având în vedere că Boavista este o echipă cu pretenții mai mici decât FC și vei pierde contactul cu cupele europene și poate chiar cu echipa națională?

I.T.: Noi am terminat campionatul pe locul 9, și asta mai ales datorită faptului că am pierdut ultimele patru meciuri. Pentru sezonul viitor Boavista și-a propus ocuparea unui loc pentru Cupa U.E.F.A.

Rep.: Din câte știm, clubul la care evoluezi nu și-a plătit toate datoriile față de Poli. Asta ar însemna ca de la toamnă să revii sub culorile alb-violete...

I.T.: Nu e chiar așa, Boavista a depus banii în contul Politehnicii numai că procedurile bancare sunt ceva mai lente.

Rep.: Deci nici o șansă să joci la Poli de la toamnă!

I.T.: Nu, nu din toamna asta!

M.B.

PENTRU CONFORMITATE

"U" CLUJ - UTA 2-1 (1-1)

Stadion "Ion Moina", teren bun, timp frumos, spectatori 2000.
Arbitri: Fl. Chivulete (București) - D. Munteanu (Bacău), I. Negoescu (Târgoviște).
Cartonașe galbene: Șandru, Grad, Cremenițchi, E. Voica, Predatu
"U" CLUJ: Ritli - Șandru, Necula, Jula (46, Cremenițchi), Ortelecan - Sima (57, E. Voica), Dican (cpt), Falub, Neferoiu - Casoițan, Predatu.
Antrenor: I. Andone. Pe bancă: Mare, Tănase, Mariș.
U.T.A.: Pap 7 - Dronca 6 - Lingurar 6.5, Szell, Grădinaru 6.5, Pușcaș 6.5 - Cl. Stoica 6, Grad 6-cpt (70, Cl. Mariș 6), Toduță 6.5, Fl. Petre 7.5 - Târțău 5 (35, Mitu 6).
Antrenor: I. Moldovan. Pe bancă: Sinescu, Beserman, Voinea.
Au marcat: SIMA (10), FL. PETRE (38), PREDATU (82).
În min. 40, MITU a ratat un penalty.

ADEVĂRAȚII "SPORTIVI" RENASC PRIMĂVARA!

	OȚELUL	FC BRAȘOV	ELECTRO	SP. STUD.	FC MARAMUREȘ
	35 p (-10)	33 p (-15)	32 p (-13)	31 p (-17)	27 p (-21)
10 iunie	Sportul	UTA	"U" Cluj	OȚELUL	CEAHLĂUL
14 iunie	FC Farul	Electroputere	FC BRAȘOV	FC Argeș	Gloria B-ța
17 iunie	RAPID	FC NAȚIONAL	Univ. Craiova	FC FARUL	FC ARGEȘ

Ultimele 270 de minute ale campionatului urmează să hotărască echipa care o va însoți pe UTA (matematic retrogradată) în liga a II-a, precum și formațiile care vor participa la barajul pentru rămânerea în DN. În tabelul de mai sus vă prezentăm partidele pe care le vor mai avea de disputat team-urile angrenate în lupta pentru supraviețuire, cu majuscule fiind trecute jocurile în deplasare. Cifrele din paranteză indică situația din clasamentul adevărului. După cum se poate observa, vor avea loc și două confruntări directe între echipele suferinde: ***Oțelul - Sportul*** și ***FC Brașov - Electroputere.***

Dacă ***FC Maramureș*** are doar șanse teoretice de a mai prinde barajul, cu maxim interes vor fi urmărite ultimele 3 încercări ale ***Sportului Studențesc!*** O formație care după 21 de etape ocupa ultimul loc, cu doar 2 victorii (13 puncte acumulate), și care a renăscut apoi, odată cu natura, așa cum ne-am obișnuit deja de câteva primăveri încoace, obținând 5 succese în ultimele 10 meciuri (două în deplasare, la FC Național și Ceahlăul), adunând 18 puncte !! Nu întâmplător, singurele echipe care "au îndrăznit" să opună rezistență studenților bucureșteni au fost Universitatea Craiova și Dinamo (învingătoare chiar în Regie, cu 3-0 și respectiv 4-0), trupe puternice, care nu se tem de eventualele represalii din partea staff-ului lărgit al alb-negrilor (a se citi Mircea Sandu & Comp.). Cu tupeul pe care îl are, combinata româno-ghaneză ar putea evita chiar și barajul! De urmărit!

CLASAMENT D.N.

	TOTAL						PENALTY-uri în favoare Total	PENALTY-uri în favoare Marc	PENALTY-uri împotriva Total	PENALTY-uri împotriva Marc	ACASĂ					AFARĂ					Adevăr	Gal b.	Rosii	Media Spect.
STEAUA	31	21	8	2	61-19	71	7	4	1	1	16	13	3	0	41-9	15	8	5	2	20-10	+23	61	7	8633
UNIV. CRAIOVA	31	20	5	6	67-29	65	6	3	3	1	16	12	4	0	42-10	15	8	1	6	25-19	+17	78	8	10215
DINAMO	31	18	4	9	56-32	58	5	3	4	2	16	13	2	1	39-11	15	5	2	8	17-21	+10	71	5	5235
RAPID	31	16	4	11	51-36	52	10	6	3	3	15	12	2	1	37-13	16	4	2	10	14-23	+7	74	7	11398
NAȚIONAL	31	15	4	12	63-53	49	6	5	7	5	15	10	2	3	36-23	16	5	2	9	27-30	+4	70	8	4438
FC ARGEȘ	31	15	4	12	42-49	49	2	2	4	2	16	13	1	2	29-16	15	2	3	10	13-33	+1	71	0	8412
CEAHLĂUL	31	14	5	12	52-49	47	9	7	3	3	15	11	1	3	32-16	16	3	4	9	20-33	+2	55	5	8067
PETROLUL	31	13	7	11	42-37	46	9	6	2	1	16	11	5	0	31-9	15	2	2	11	11-28	-2	64	1	5280
INTER SIBIU	31	14	3	14	47-48	45	4	4	4	2	15	12	2	1	35-13	16	2	1	13	12-35	+0	67	6	5252
GLORIA B-ȚA	31	13	4	14	56-53	43	7	7	9	6	15	13	1	1	34-11	16	0	3	13	22-42	-2	43	3	2828
U CLUJ	31	12	4	15	37-39	40	2	0	4	3	16	10	2	4	25-16	15	2	2	11	12-23	-8	81	8	5148
FARUL	31	11	6	14	38-46	39	6	4	7	6	15	10	3	2	24-10	16	1	3	12	14-36	-6	77	2	5965
OȚELUL	31	9	8	14	41-49	35	4	4	8	7	15	8	3	4	23-14	16	1	5	10	18-35	-10	66	5	7398
FC BRAȘOV	31	8	9	14	31-50	33	5	3	8	8	16	7	5	4	19-17	15	1	4	10	12-33	-15	66	4	3533
ELECTROPUTER	31	9	5	17	35-45	32	4	3	3	3	15	8	4	3	27-10	16	1	1	14	8-35	-13	68	2	4312
SPORTUL STUD.	31	7	10	14	23-40	31	3	3	8	4	16	4	6	6	16-23	15	3	4	8	7-17	-17	61	7	3111
FC MARAMUREȘ	31	6	9	16	33-62	27	2	2	7	3	16	6	4	6	25-22	15	0	5	10	8-40	-21	74	4	8443
UTA	31	4	9	18	25-64	21	3	2	9	8	15	4	4	7	13-29	16	0	5	11	12-35	-24	76	10	6065

CELELALTE REZULTATE

F.C. MARAMUREȘ - F.C.NAȚIONAL 1-5: Bucurel (59)- Fl. Cârstea (42), Hanganu (45), Bumb (56-autogol), Dună (75), Luțu (88)
PETROLUL - OȚELUL 2-0: Zmoleanu (77), O. Grigore (84)
STEAUA - ELECTOPUTERE 4-2: Ad. Ilie (1și 13), Pârvu (20), Panduru (39) - Dănciulescu (45 și 63)
SPORTUL STUD - GLORIA B-ȚA 2-1: Zamfirescu (10 și 44) - I. Lazăr (86-penalty)
F.C. BRAȘOV - INTER SIBIU 2-1: Strizu (22), Balint (34)- Pogăceanu(88)
UNIV. CRAIOVA - RAPID 4-2: Ungur (14), Buia (44), Craioveanu (73) - Vlădoiu (4 și 33)
DINAMO - F.C. FARUL 4-2: M. Ivan (16), Barbu (20-autogol), V.Moldovan (30), Cheregi (64)- Ciurea (25), Butoiu (55)
F.C. ARGEȘ - CEAHLĂUL 4-2: Priseceanu (5), Barbu (24 și 87), Mocanu (50)- Axinia II (35), Mocanu (86-autogol)

Etapa viitoare

Sâmbătă, 10 iunie: Gloria B-ța - F.C. Argeș; Ceahlăul - F.C. Maramureș; Electroputere - "U" Cluj; F.C. Național - Steaua; Oțelul - Sportul Studențesc; F.C. Farul - Petrolul; Rapid - Dinamo; Inter Sibiu - Univ. Craiova; UTA - F.C. Brașov.

PRIVIND ÎNAPOI ȘI... ÎN PERSPECTIVĂ

UTA - FC BRAȘOV

1974 - 75 0-0 - liga I
1981 - 82 1-1 - liga I
1993 - 94 4-0 - liga I

ALT TON, ACEEAȘI MUZICĂ !

VARGA SEMNEAZĂ LA POLI

Aflat în tribună alături de foștii săi coechipieri Ioan Timofte și Adi Stoicov, "Piticul" Titi Varga a fost intens solicitat să acorde autografe fanilor săi din galerie. Dacă ne gândim că, în atâția ani în care a apărat culorile Politehnicii, Titi nu a fost atât de solicitat, să punem această aglomerație pe seama faptului că fostul fundaș al studenților joacă acum la un club mult mai renumit?

ÎN LOC DE ROȘU, DE DOUĂ ORI... ALB-VIOLET

N-a fost vorba de un schimb între cele două echipe, la sfârșitul meciului, așa cum se obișnuiește la marile competiții internaționale (oricum, în acest caz Poli ar fi ieșit în pierdere), ci studenții au apărut după pauză în tricouri cu dungi alb-violet, tricouri care le-au înlocuit pe cele violete cu care jucaseră prima jumătate a meciului, pe motiv că timpul devenise prea călduros în jurul orei 12.

APA CEA DE TOATE ZILELE

"Bătrână" de 32 de ani, instalația de apă a stadionului timișorean dă serioase semne de oboseală, care pun în pericol buna aprovizionare cu apă a instalațiilor stadionului, mai ales a celor de la vestiare. Având în vedere amplasamentul arenei, departe de celelalte clădiri, o înlocuire a conductelor s-ar ridica la cifre de milioane de lei. Și cum Poli are "în pază și apărare" stadionul doar până în vara lui 1996...

POLI - ICIM BRAȘOV 1-0 (1-0)

Stadion Dan Păltinișanu, teren bun, timp frumos, spectatori 1.500.
Arbitri" C. Miclea (Bușteni) - V. Banu, T. Baroian (ambii din Ploiești).
Observator" Gh. Dumitrescu (București).
Cartonașe galbene" Velcea.
POLI: Țurcaș - Ivan, TRANDU, PELICI, Bărbosu - Contescu, SANDU, CĂLIN - Perșa (46, Velcea), Băban, Gușatu (89, Săvoiu).
Antrenor: C. Rădulescu. Pe bancă: Almășan.
I.C.I.M.: TURDEAN - Stoica (cpt.) - Brujan, Achim, Negoiță (65, Nan) - Sala, Pană, Chiric, Ghindaru - KERESZTES, Petruș.
Antrenor: A. Furnică. Pe bancă: Cernica, Iliescu, Dudău, Ghileanu.
Jucătorul meciului: SANDU.

● Lipsită de aportul internaționalilor de tineret Macavei, Contra, Kovacs (Țurcaș a pornit spre Snagov după meci) precum și de cel al lui Stoicov (patru "galbene"), Poli a început meciul de sâmbătă într-o formulă oarecum inedită, cu Perșa pentru prima dată titular și cu Bărbosu fundaș stânga. ● Așa cum era de așteptat, inițiativa a aparținut timișorenilor care, mai ales în prima repriză, ar fi putut marca încă de 2-3 ori, chiar dacă în această perioadă brașovenii s-au limitat la o apărare tăioasă, om la om. ● În partea a doua, din dorința de a majora scorul, Poli a lăsat spații de manevră mult mai largi, pe care "constructorii" s-au lansat în câteva contraatacuri care s-ar fi putut termina nefericit pentru gazde, numai că incapacitatea atacanților oaspeți i-au privat de înscrierea unui gol (chiar în situație de superioritate numerică). ● Un meci care a confirmat evoluția din tur a Politehnicii. Ca și atunci, după un început în forță, finalul a fost ceva mai... moale. ● De remarcat evoluția bună a lui Sandu și a lui Trandu, precum și travaliul lui Băban, care s-a zbătut mult, dar a reușit mai puțin. ● Se resimte totuși absența lui Vlaicu în linia de mijloc, ceea ce a făcut ca acțiunile să nu aibă întotdeauna claritatea necesară.

MARIUS BREAZU

DUPĂ RĂZBOI

ADRIAN FURNICĂ: ***"Poli a demonstrat că merită să promoveze în Divizia națională. Noi am venit la Timișoara cu intenția declarată de a lua un punct, care ar fi fost vital pentru noi, însă tușierul Banu ne-a oprit din două acțiuni când nu era cazul să o facă".***

JUCĂTORUL MECIULUI

SANDU ROCCO

"Astăzi noi am avut o evoluție mai modestă decât în precedentele meciuri. Probabil că începe să se simtă oboseala acumulată de-a lungul campionatului. Totuși, meciul a avut un ritm alert și chiar dacă nu au evoluat toți titularii consider că ne-am comportat destul de onorabil, nu așa cum au făcut-o cei de la Selena în meciul cu Vâlcea".

FILMUL MECIULUI

MIN. 14: Gușatu execută o lovitură liberă de la 25 m, pe care Turdean o respinge de la vinclu spre lateral stânga. Urmează o centrare a lui Călin, pe care Băban, din poziție centrală, o trimite peste poartă. MIN. 19: centrare Perșan, cap Băban de puțin pe lângă vinclul colțului scurt. MIN. 31: o nouă reluare cu capul a lui Băban respinsă in extremis de portarul advers până la Gușatu care, de la 3 m, nu reușește să trimită cu talpa balonul în poartă. MIN. 33: lovitura liberă de la 22 m bine executată de Călin este respinsă în corner de Turdean. ***MIN. 34: cea mai frumoasă fază a meciului, care avea să ducă la înscrierea unicului gol al întâlnirii: Băban prelungește cu capul o centrare venită de pe dreapta până la Gușatu, acesta îi pasează "printre" lui Sandu care, din unghi dificil, înscrie, cu stângul, sub bară: 1-0. MIN. 45: cap al lui Pelici***, urcat în atac la un corner, reținut de portarul brașovean. MIN. 56: șut al lui Călin de la 20 m peste poartă. MIN. 57: așezare a lui Călin pentru Băban și șut al acestuia pe lângă poartă, pe jos, din marginea careului. MIN. 63: Gușatu reia cu capul peste poartă de la 6 m. MIN. 66: semiluft al lui Nan de la 5-6 m, reținut de Țurcaș. MIN. 67: acțiune de contraatac a lui Petruș pe partea stângă, centrarea acestuia este reluată de Keresztes, singur la 10-11 m, pe lângă poartă. MIN. 78: lovitură liberă executată pe jos de Sala, de la 25 m, reținută de Țurcaș.

METROMIȘTII UMFLĂ POTUL

FILMUL MECIULUI

MIN. 5: lovitură liberă din lateral dreapta executată de Dîrvoreanu, care centrează pe jos în careu de unde Decu, nemarcat, șutează sec în stânga lui Chimiuc: 1-0. MIN. 15: centrare de pe dreapta a lui Mănăilă, dar N. Petre ratează reluarea din 13 m. MIN. 22: șut Pălăcean de la 20 m care trece puțin peste poartă. MIN. 40: fază de contraatac a CFR-ului, oprită de tușierul Brăteni. MIN. 44: pătrundere Dîrvoreanu, care pune o boltă spre vinclul din dreapta lui Chimiuc, dar mingea cade pe plasa porții. ***MIN. 50: lovitură liberă de pe dreapta executată de Pălăcean până la Benea, reluare cu capul spre Györffy care, de la 14 m prinde un voleu de zile mari majorând scorul: 2-0.*** MIN. 53: Benea, singur în careu, se complică și Artimon rezolvă situația. MIN. 61: șut destul de slab al lui Pălăcean prins de Chimiuc. MIN. 72: lovitură liberă Perdei, reluare cu capul a lui Artimon pe lângă poartă. ***MIN. 73: corner executat de Perdei de pe dreapta, minge prelungită până la Foale, care înscrie de la 6 m: 2-1.*** MIN. 79: Vlătănescu îi pasează lui Foale, aflat în poziție bună, însă atacantul timișorean își prelungește prea mult balonul, dându-i lui Măsar ocazia să rețină. MIN. 83: pas al lui Artimon pentru Simcelescu, șit slab al acestuia prins de Măsar. MIN. 86: Dîrvoreanu câștigă duelul cu Gligorovici, intră în careu, cade, arbitrul lasă jocul să continue, mingea ajunge la Benea și șut puternic al acestuia peste bară.

METROM - CFR TIMIȘOARA 2-1 (1-0)

Stadion Metrom, teren bun, timp excelent pentru fotbal, spectatori 2.500
Arbitri: V. Ioniță, C. Ștefan, Al. Radu Brăteni (toți din București)
Observator: P. Tătar (București)
Cartonașe galbene: Clinci, Mocanu, Artimon
METROM: Măsar - SEITZ - Neagu, Mocanu, Györffy (56, Gîta) - DIRVOREANU (cpt), U. Voicu, Pălăcean, Clinci (64, Manole) - BENEA, Decu
Antrenor: Ferenc Bajko. Pe bancă: Tătar, Bona, Mircioiu, Bibere
CFR: Chimiuc - ARTIMON - Bujor, Himcinschi, Florescu - PERDEI, Pavlov (69, Vlătănescu), Mănăilă, Gligorovici - SIMCELESCU (cpt.), N. Petre (69, Foale)
Antrenor: Gh. Chimiuc. Pe bancă: Bota, Stoican, Jianu
Jucătorul meciului: DÎRVOREANU.

Scăpate de grijile campionatului, cele două echipe au încercat să ofere un spectacol agreabil celor prezenți. Brașovenii au început mai bine și faptul că au deschis scorul repede le-a creat un avantaj psihologic. ● Pe parcursul primei reprize tot gazdele au avut inițiativa, oaspeții mulțumindu-se să se apere și să încerce contraatacuri, prin Simcelescu și N. Petre. Însă apărarea brașoveană a jucat exact, Neagu și Mocanu luându-i om la om pe atacanții timișoreni. ● Cea mai mare ocazie a reprizei le-a aparținut tot metromiștilor care, prin căpitanul lor de echipă, Dîrvoreanu au ratat o bună ocazie în minutul 44. ● Repriza secundă a început identic cu prima, gazdele desprinzându-se tot în primele 5 minute, prin frumosul gol reușit de Gyorffy (care, de altfel, a jucat foarte slab). Paradoxal, acest gol i-a trezit pe ceferiști. Antrenorul Chimiuc a făcut două schimbări inspirate, introducându-i pe Foale și Vlătănescu, iar Artimon a urcat tot mai des în atac. Firesc, au apărut și fazele periculoase la poarta lui Măsar, care au culminat cu golul din minutul 73 înscris după o fază care s-a văzut că a fost pregătită la antrenamente. ● După gol timișorenii au forțat egalarea, dar atât. Ei au lăsat o bună impresie la Brașov și cu mai mult curaj se puteau întoarce acasă cu un rezultat favorabil.

FLORIN MĂRGINEAN

JUCĂTORUL MECIULUI

FLORIN DÎRVOREANU

"Meci deosebit de greu, pentru că orice punct pierdut ne trimitea la baraj. Echipa noastră s-a mobilizat și a reușit, după un final cu multe emoții, să termine învingătoare și să privească cu optimism următoarele două etape. Un bravo pentru galerie care ne-a încurajat în momentele critice."

DUPĂ RĂZBOI

GHIȚĂ CHIMIUC: ***"Am știut că vom avea un meci greu. Metromul nu avea voie să piardă nici un punct în vederea meciului cu ICIM-ul. Noi am început timorați de jocul dur și de amenințările gazdelor, toate sub privirile îngăduitoare ale arbitrului. De altfel, pot să calific arbitrajul foarte slab. În afară de tușierul Ștefan, ceilalți au avut o prestație sub orice critică. Sunt supărat pe jucătorii mei pentru că au luat golurile mult prea ușor, din greșeli de apărare, la începuturile celor două reprize. Mai avem două etape pe care sper să le câștigăm."***

FERENC BAJKO: ***"Meci de uzură, pentru rezultat. Mi-a plăcut CFR-ul, o echipă bine așezată și bine articulată. Sunt mulțumit de rezultat dar nu și de jocul prestat de echipă, deficitar la construcție. Totuși îi felicit pe jucători pentru modul cum s-au angajat la efort pe tot parcursul meciului."***

Și galeriile au grevele lor

Suporterii Metrom-ului, care formează cea mai inimoasă galerie dintre cele ale echipelor brașovene, a fost sâmbătă în grevă, ca semn de protest pentru demiterea antrenorului Gelu Moldovan și numirea în locul acestuia a lui Ferenc Bajko. În minutul 75 însă, când scorul devenise 2-1 și CFR-ul se dovedea tot mai periculoasă, greva galeriei a încetat și grupul de suporteri a început să-și încurajeze favoriții, purtându-i spre victorie. Totuși vârful Decu, unul dintre coautorii demiterii lui Moldovan, care de altfel a și marcat primul gol, a fost tot timpul fluierat de galerie, care cerea schimbarea lui. De altfel, Decu a părăsit stadionul păzit de oficialii Metrom-ului, în huiduielile publicului.

Notele observatorului

După meci, observatorul federal l-a rugat pe Ghiță Chimiuc să acorde note propriilor jucători, o idee interesantă. Începând cu portarul, la care Chimiuc a spus: ***"Ăsta-i fiu-miu, dați-i dv. notă".*** După ce i-a îndeplinit dorința observatorului, antrenorul Chimiuc l-a întrebat: ***"Arbitrului nu trebuie să-i dau notă?"***

Schimbare la masa oficială

Deși inițial fusese desemnat ca observator federal la acest meci ploieșteanul Mihai Ionescu, funcția federală a îndeplinit-o bucureșteanul Petre Tătar. Nu știm din ce motive s-a făcut respectiva rocadă și nu știm ce a "observat" Petre Tătar dacă, așa cum spune Ghiță Chimiuc., dumnealui nu vede nici până la jumătatea terenului. Având în vedere că cea mai mare parte a observatorilor este bine intrată în vârsta a treia, poate că un control "la bani mărunți" din toate punctele de vedere ar fi binevenit.

Foale marchează și afară...

... pentru prima dată în acest campionat, pentru că celelalte 12 goluri reușite de blondul atacant al CFR-ului au fost înscrise doar în cele două porți ale stadionului de lângă Gara Mare!

GAZUL A FOST DESEORI ASFIXIANT!

FILMUL MECIULUI

MIN. 6: Ciornei șutează de la 25m cu mult pe lângă poartă. MIN. 15: Beloia trage de la 18m, pe centrul porții, Roșca scapă în față, dar reprinde. MIN. 17: cornerul executat de Veche este reluat cu capul de Brici, iar mingea respinsă de Roșca este reluată de Chiș dintr-una, dar Roșca respinge din nou. ***MIN. 29: corner executat de Veche în careu, Kapornyai ștergе cu capul mingea până la BRICI care din 5m, tot cu capul, trimite în plasă: 1-0.*** MIN. 33: Niia șutează de la 16m pe lângă poartă. MIN. 40: lovitura liberă executată de Teleabă, de la 20m, este respinsă cu dificultate de Fekete. MIN. 50: Handrea nu nimerește colțul lung al porții lui Fekete. MIN. 55: Furdui, bine lansat în careu, de la 12 metri, ridică peste Roșca dar și peste bară. MIN. 76: Fekete reține șutul lui Teleabă. ***MIN. 77: DECUSEARĂ intercepteză o pasă a lui Handrea, îi driblează pe rând pe Fl. Șomfălean și D. Roșca înscriind apoi în poarta goală: 2-0.*** MIN. 86: șutul lui Niia este respins în corner de Fekete.

GLORIA REȘIȚA - GAZ METAN MEDIAȘ 2-0 (1-0)

Stadion "Gloria", teren ideal de cultivat orez, timp închis dar fără ploaie, spectatori 800.
Arbitri: I. Hotico - Z. Szekely (ambii din Baia Mare), I. Onicaș (Zalău).
Observator: Iordan Angelescu (București).
Cartonașe galbene: Kapornyai, Teleabă, Niia.
GLORIA: FEKETE (cpt.) - Kapornyai - Tuluc, BRICI, MITAR - DECUSEARĂ, Dincă, Chiș, VECHE - Ciornei (46, Furdui), Beloia (75, Bălean).
Antrenor: Victor Roșca. Pe bancă: Dinculeasa, Copăceanu, Laczko.
GAZ METAN: D. Roșca - Someșan (cpt.) - Handrea, PIȘTEA, TELEABĂ - Hanc, D. Maier (46, Botezan), Șomfălean, Niia - Marcadonatu (46, CENAN), Jilăveanu.
Antrenor: Valer Dulău. Pe bancă: Unchiaș, D. Șerban.
Jucătorul meciului: MITAR.

● Penibilă situația echipei Gloria care, după ce a cochetat chiar cu promovarea, după terminarea turului, iată că se zbate să nu ajungă la un eventual periculos -5 care ar însemna automat locul 15 cu consecințele sale... ● Aflată pe locul 5 înaintea acestui meci, echipa Gaz Metan nu este nici ea scutită de emoții, un eșec în etapa viitoare pe teren propriu, cu Jiul, duce automat la același fatidic -5 la "adevăr". ● Cu aceste premize, meciul de sâmbătă a fost "crâncen" abordat de ambele părți, lupta surdă din teren fiind influențată negativ de starea terenului, asemănătoare unei orezării. ● Gazul nu s-a lăsat dominat, punând probleme dificile gazdelor pentru lungi perioade (min. 30-45 și 56-76), atunci când asfixiați fiind de presiune, doar intervențiile bune ale lui Mitar și Fekete au oferit câteva "guri de oxigen" acestei echipe ce începe să semene tot mai mult cu o corabie în scufundare... ● Iar dacă și-n această serie "cooperativa" va funcționa (Bihorul la Zalău, ICIM-ul la Metrom etc.) atunci ultimul meci de acasă al Gloriei cu CFR-ul poate deveni hotărâtor! ● Cine ar fi crezut? ● Oricum, spasmele din finalul acestui campionat ale celor două reșițene, CSMR și Gloria, trebuie să reprezinte un adevărat semnal de alarmă pentru toți aceia care răspund de fotbal, activitate care în mai mică sau mai mare măsură este 'profitabilă" pentru aceștia. Și asta cât mai curând posibil!

PETRU FUCHS

JUCĂTORUL MECIULUI

GICU MITAR

"Am câștigat datorită unui joc destul de elaborat care ne-a adus o victorie pe care o consider ca deplin meritată. Mă înțeleg foarte bine cu colegii, mai ales cu cei din apărare. Ați văzut și dvs. elasticitatea cu care ne-am adaptat la tactica adversarului."

DUPĂ RĂZBOI

VICTOR ROȘCA: ***"A fost un meci greu, așa cum vor fi și următoarele două, ultimele din acest campionat al cărui final l-am făcut noi așa... De aici precipitarea noastră în joc, cu mari slăbiciuni la construcție și doar ambiția caracteristică Gloriei și concentrarea în fața de apărare ne-au adus această prețioasă victorie. Adversarul de astăzi a fost foarte motivat, hotărât și cum se spune astăzi, a fost o echipă "determinată"! Mi-e și acum pielea ca de găină când mă gândesc la lovitura liberă executată de oaspeți în min. 40 și apărată magistral de Fekete. Nu meritam ca dintr-o echipă care la un moment dat putea să prindă podiumul să ajungem să ne fie frică de ultima etapă. Îl evidențiez pe Mitar pentru efortul depus."***

VALER DULĂU: ***"Ne-am jucat șansa fiindcă orice punct pierdut acasă ne poate duce la baraj. Remarc dăruirea cu care a jucat compartimentul nostru defensiv, cu Pișteа, Someșan și Teleabă în frunte. Consider arbitrajul... bun. Ne așteaptă un examen dificil acasă în etapa următoare, poate crucială. Mă bucur că a reintrat A. Botezan, după o accidentare îndelungată, el reprezentând o piesă de bază, așa cum ar fi și Cenan dacă ar avea cu vreo 3 ani mai puțin..."***

CELELALTE REZULTATE

F.C. IEELIF - TRACTORUL 2-0: V. Stîngă (33), Niculescu (86)
ARMĂTURA - PHOENIX 0-0
C.F.R. CLUJ - CORVINUL 4-1: Tetileanu (1 - autogol), Iepure (20 și 58), Olaru (23) - Costăchescu (56)
UNIREA DEJ - A.S.A. 2-0: Tanca (9), Albu (47)
JIUL PETROȘANI - UNIREA A.I. 3-0: Ceacusta (43), Dodu (51 - penalty), Movilă (80).

MINICRONICA SUBIECTIVĂ

FC BIHOR - CSM REȘIȚA 3-1 (2-1)

MIRCEA CHIVU (antrenor principal C.S.M.R.): ***"Meciul s-a terminat practic, în minutul 8, când am primit al doilea gol. În minutul 3 Erdei a șutat de la 30 m, Boșca a scăpat mingea, iar în minutul 8 Ovidiu Lazăr a înscris singur, după o centrare care l-a găsit liber. După aceea am început și noi să jucăm, am înscris prin Ianu (min 18) și am avut chiar ocazia de a egala până la pauză. În repriza secundă, bihorenii, care au jucat destul de bine, au încercat din nou poarta de la distanță (20, chiar 30 m), golul al treilea fiind la fel cu primul, Boșca respingând în față un șut de la mare distanță, Sălajan înscriind (min 72). A fost un meci deschis, în care noi am comis unele greșeli copilărești. După o asemenea prestație nu aveam cum să câștigăm partida. Arbitrajul a fost foarte bun, fără probleme. Am aliniat formația: Boșca (75, Ianu II) - Cojocaru, Căprariu, Lupu, Ciucur, Panescu - Stroia, Șerban, (80, Roșu), Ianu I - Szijj, Vasiu."***

PRIVIND ÎNAPOI ȘI... ÎN PERSPECTIVĂ

CORVINUL HUNEDOARA - GLORIA REȘIȚA
1992-93 ..... 0-0 ..... - liga a II-a
1993-94 ..... 4-3 ..... - liga a II-a

ASA TG. MUREȘ - POLI TIMIȘOARA
1974-75 ..... 2-0 ..... - liga I
1975-76 ..... 1-0 ..... - liga I
1976-77 ..... 3-1 ..... - liga I
1977-78 ..... 3-1 ..... - liga I
1978-79 ..... 3-1 ..... - liga I
1979-80 ..... 2-1 ..... - liga I
1980-81 ..... 3-0 ..... - liga I
1981-82 ..... 2-1 ..... - liga I
1982-83 ..... 1-0 ..... - liga I
1984-85 ..... 2-0 ..... - liga I
1985-86 ..... 2-1 ..... - liga I
1987-88 ..... 1-0 ..... - liga I
1991-92 ..... 1-2 ..... - liga I

CFR TIMIȘOARA - CFR CLUJ
1976 - 77 ..... 2-1 ..... - liga a II-a
1977 - 78 ..... 2-1 ..... - liga a II-a
1978 - 79 ..... 0-1 ..... - liga a II-a
1980 - 81 ..... 0-0 ..... - liga a II-a
1981 - 82 ..... 2-0 ..... - liga a II-a
1983 - 84 ..... 3-1 ..... - liga a II-a
1989 - 90 ..... 4-0 ..... - liga a II-a
1992 - 93 ..... 3-1 ..... - liga a II-a
1993 - 94 ..... 1-1 ..... - liga a II-a

CSM REȘIȚA - UNIREA DEJ
nu s-au întâlnit în ultimii 20 de ani.

Brici "înțeapă" și fără coamă

Brici s-a dovedit un foarte bun marcator al Gloriei în meciurile din ... deplasare. Vezi meciurile pierdute, toate cu 2-3(!), la Unirea Dej, I.E.E.L.I.F. Craiova, CFR Cluj și Unirea Alba Iulia! Probabil că-l ajuta și "podoaba capilară" care-l făcea înspăimântător la fiecare apariție în careul advers! Cu câteva zile înaintea meciului cu Gaz Metan, inimosul stoper reșițean s-a tuns... arici, după modelul lui Eros Ramazzotti. Și iată că, în Govândari, unde a marcat foarte rar, Brici a "înțepat" un corner executat de Veche și deviat de Kapornyai.

De două ori Decuseară... de dimineață!

"Iritat" probabil de poza apărută în săptămânalul nostru de acum două săptămâni, Decuseară a marcat etapa trecută la Alba Iulia, încă din minutul 3(!), iar sâmbătă a reușit primul său gol pe teren propriu, aducând liniștea pe banca Gloriei. Încă o dată, bună dimineața... Decuseară!

CLASAMENT A II

	TOTAL						ACASĂ					AFARĂ					ADE -VĂR
POLI	32	23	6	3	74-18	75	16	16	0	0	59-4	16	7	6	3	15-14	+27
CORVINUL	32	19	4	9	73-37	61	16	15	0	1	53-8	16	4	4	8	20-29	+13
CFR TMȘ.	32	16	6	10	48-36	54	16	13	3	0	38-10	16	3	3	10	10-26	+6
TRACTORUL	32	14	9	9	41-30	51	16	11	5	0	28-5	16	3	4	9	13-25	+5
JIUL PETR.	32	15	2	15	57-50	47	16	12	1	3	43-12	16	3	1	12	14-38	-1
METROM	32	15	2	15	37-40	47	16	14	1	1	27-5	16	1	1	14	10-35	-1
GAZ METAN	32	14	4	14	42-36	46	16	13	1	2	33-6	16	1	3	12	9-30	-2
UNIREA DEJ	32	14	4	14	44-43	46	16	13	1	2	33-14	16	1	3	12	11-29	-6
GLORIA	32	14	4	14	41-42	46	16	13	2	1	27-8	16	1	2	13	14-34	-2
ASA	32	12	9	11	45-37	45	16	11	5	0	37-11	16	1	4	11	8-26	-3
CSM REȘ.	32	12	9	11	29-34	45	16	9	6	1	23-5	16	3	3	10	6-29	-3
UNIREA A.I.	32	13	5	14	39-37	44	16	12	2	2	32-12	16	1	3	12	7-25	-4
IEELIF	32	13	5	14	44-50	44	16	12	3	1	39-12	16	1	2	13	5-38	-4
ICIM	32	13	4	15	34-34	43	16	11	2	3	24-9	16	2	2	12	10-25	-5
FC BIHOR	32	12	6	14	44-45	42	16	11	2	3	34-13	16	1	4	11	10-32	-6
CFR CLUJ	32	9	7	16	44-61	34	16	9	4	3	28-15	16	0	3	13	16-46	-14
PHOENIX	32	8	8	16	19-52	32	16	6	6	4	15-11	16	2	2	12	4-41	-16
ARMĂTURA	32	2	6	24	17-90	12	16	2	6	8	13-26	16	0	0	16	4-64	-36

ETAPA VIITOARE

Sâmbătă, 10 iunie: Gaz Metan - Jiul Petroșani; Phoenix - Unirea A.I.; C.S.M. Reșița - Unirea Dej; I.C.I.M. - F.C. IEELIF; A.S.A. - Poli; Tractorul - Metrom; C.F.R. Tmș - C.F.R. Cluj; Corvinul - Gloria; Armătura - F.C. Bihor.

REZULTATE A1

Rocar Buc. - Bucovina Suceava 3-0; Steaua Mizil - Poiana Câmpina 2-1; F.C. Vâlcea - Gloria Buzău 2-0; Constant Galați - Selena Bacău 2-2; Metalul Plopeni - Faur Buc. 2-1; Flacăra Moreni - Portul C-ța 3-0; Callatis Mangalia - Dacia Brăila 0-1; Dacia Pitești - Polit. Iași 3-0; Cetatea Tg. Neamț - Acord Focșani 1-0.

În clasament: ***1. Selena Bacău 68 p.*** (68-26); ***2. Dacia Brăila 60 p.*** (66-21); ***3. Polit. Iași 55 p.*** (55-29)... ***16. Portul C-ța 38 p.*** (37-51); ***17. Acord Focșani 37 p.*** (44-58); ***Callatis Mangalia 18 p.*** (34-97).

ECHIPA BANATULUI

etapa a XIV-a

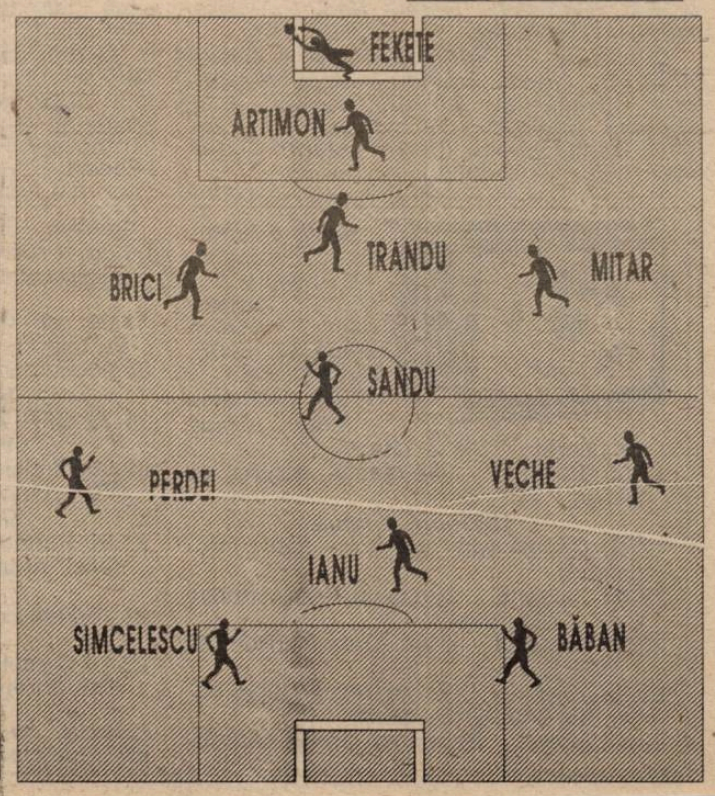

B4 Jocul de-a vacanța

CPL ARAD - FC ARAD 3-4 (3-1)

Stadion CPL, timp frumos, teren bun, spectatori 200.
Arbitri: D. Herțeg - M. Toderici, M. Bondar (Arad).
Cartonașe galbene: M. Petcuț, Ianoș, I. Petcuț, Bărbosu, Bugariu.
C.P.L. ARAD: Mârnea (60, Rașca) - Molnar (cpt.) (60, Botiș) - M. Petcuț, A. Vizitiu, I. Petcuț - Brandais (31, Condrea), Ianoș, BĂRBOSU, C. VIZITIU - JUNCU, Balint.
Antrenor: G. Birău. Pe bancă: Mercea, Morar.
F.C. ARAD: Fl. Moț - Abrudean - Mogoșanu, Botiș, Butunoiu, Fericean (60, Ciubăncan) - Bugariu (46, Zaha), CÂMPIAN, BURESCU (cpt.) - Volocaru, IOJA.
Antrenor: Fl. Domide. Pe bancă: Sim, Freer, Ciba.
Au marcat: JUNCU (3) - la o centrare a lui M. Petcuț; C. VIZITIU (31) - cu un șut la colț la o așezare a lui Balint; BURESCU (40) - la o pasă a lui Ioja; JUNCU (45) - după o acțiune personală a lui I. Petcuț; CÂMPIAN (49) - din volé la o centrare a lui Volocaru; BURESCU (53) - din lovitură de la 11m la un fault în careu asupra lui Câmpian; IOJA (69) - după o centrare a lui Câmpian.
Jucătorul meciului: -.

● Început bun al gazdelor care își materializează dominarea prin două goluri reușite în prima jumătate de oră. ● În acest răstimp Volocaru ratează o mare ocazie de gol și I. Petcuț îl lovește fără minge pe Ioja în apropierea tușierului M. Bondar, fără ca acesta să semnalizeze ceva. ● Prima repriză se încheie printr-o dominare a lemnarilor. ● În repriza a doua apare o schimbare subită în jocul gazdelor, care nu mai atacă cu aplombul din primele minute. ● De acest lucru profită oaspeții, care schimbă rezultatul și mai ratează câteva ocazii, Câmpian șutând în bară.

E. Gherghel: ***"Eleganța și rafinamentul exprimării în fotbal a lui Domide s-a întâlnit cu agresivitatea și dorința de a fi mereu primul a lui Birău. A rezultat un joc în care speranțele de mâine ale Aradului și-au jucat șansa. De data aceasta au câștigat cei de la F.C. Arad."***

VAX

B3 Cel mai bun meci din primăvară

UM TIMIȘOARA - FC DROBETA 4-0 (2-0)

Stadion U.M.T., timp excelent, gazon foarte bun, spectatori cca 800 (mulți în chiloți de baie).
Arbitri: G. Bîrjac (Zalau) - C. Călin, A. Oros (Satu Mare).
Cartonașe galbene: -
U.M.T.: URAI (cpt.), (85, Popovici) - Andreaș - Radu, Utvineanț, Răcelescu - O. Popescu (24, Bochiș), E. Marian, Dima (72, Majoran) - SIMEDRU, VASCO, DEAC.
Antrenor: O. Popescu. Pe bancă: Nedin.
DROBETA: Badea (46, Negru) - Grăbianu - Galeatovici (29, Mitol), Gomoi, Ghiroced (62, Jilavu) - Șoavă, STOICAN (cpt.), Olteanu - Nicola, Marinaș, Brehui.
Antrenor: A. Beldeanu. Pe bancă: Bertecaru, I. Mihai.
Au marcat: BADEA - autogol (min 8), după ce a bâlbâit o minge șutată de Simedru; SIMEDRU (min 43), din penalty, la un fault asupra lui Deac; VASCO (min 51), cu un șut în colțul lung; VASCO (min 60), cu capul la o centrare a lui Deac.
Jucătorul meciului: URAI.

Paradoxal este că într-un joc câștigat de gazde cu un scor așa de categoric, portarul acestora să fie cel mai bun, dar în minutele 45, 50 și 84 a scos goluri ca și făcute. ● Vasco, acest atacant minuscul (1,73m) având o viteză și o detentă de invidiat și-a depășit în aproape duelurile adversarii. ● Referindu-ne la oaspeți putem spune că A. Beldeanu are o trupă de viitor, majoritatea componenților echipei fiind tineri și cu bune calități fizice.

O. Popescu (antrenor U.M.T.): ***"Un meci plăcut, cu multe faze frumoase, cu un adversar foarte incomod. Îi felicit pe jucătorii mei pentru victorie."***

A. Beldeanu (antrenor Drobeta): ***"Zic eu că a fost o partidă bună, felicit gazdele pentru victoria obținută și părerea mea personală este că merită un loc mai bun în clasament.***

Supărarea mea este că echipa nu și-a îndeplinit sarcinile pe care le-am trasat!"

ȘTEFAN MARTON

MINICRONICA SUBIECTIVA

VESTPETROM PECICA - CHIMICA TÎRNĂVENI 3-2 (1-0)

Marius Drăguceanu (antrenor Vestpetrom Pecica): ***"Echipa oaspete, aflată într-o situație liniștitoare în clasament, s-a dovedit a fi o echipă care, cu siguranță, în campionatul viitor va avea un cuvânt greu de spus. Jocul a fost strâns, fără cartonașe galbene, cu multe faze de poartă și cu ratări de ambele părți. Pentru echipa noastră au marcat: Cr. Sandu (2) și Văleanu. Am utilizat formația: Pătruț (Moraru) - Văleanu - Sucigan, Rădoi, Dudaș (Alb) - I. Arman, Corsenti, Riviș, Zaharia - Cameniță (Arși), Cr. Sandu.***

O.P.

CLASAMENT B3

MOTRU	35	23	3	9	82-36	72
CÎMPULUNG	35	23	3	9	71-26	72
FC DROB.	35	19	3	13	60-49	60
ȚICLENI	35	18	2	15	52-58	56
STOINA	35	18	1	16	60-52	55
UMT	35	17	3	15	60-53	54
ALEXANDR.	35	16	5	14	43-51	53
DEVA	35	16	4	15	68-45	52
C. DE ARG.	35	16	4	15	58-52	52
BOCȘA	35	16	4	15	59-65	52
MĂTĂSARI	34	16	3	15	52-39	51
ROVINARI	34	15	6	13	35-37	51
LUGOJ	35	15	5	15	51-43	50
CRAIOVA	35	16	2	17	58-51	50
VIDELE	35	16	2	17	42-54	50
ANINA	35	15	3	17	48-48	48
BERBEȘTI	35	15	2	18	53-64	47
SADU	35	15	1	19	42-42	46
ARSENAL	35	7	5	23	34-76	26
DRĂGĂNEȘTI	35	3	7	25	28-115	16

CELELALTE REZULTATE B3

Arsenal - Vulturii Lugoj 0-4; Mineral Rovinari - Petrolul Videle 1-1; Unirea Alexandria - Minerul Anina 1-0; Constructorul Craiova - Vega Deva 2-1; Minerul Mătăsari - Sportul Drăgănești 5-1; Petrolul Țicleni - Minerul Berbești 1-0; ARO Câmpulung - Metalurgistul Sadu 1-0; Electronistul Curtea de Argeș - Minerul Motru 0-0.

CELELALTE REZULTATE B4

Minerul Uricani - Motorul Arad 3-1; Avântul Reghin - Minerul Lupeni 3-1; Metalurgistul Cugir - Sticla Turda 2-2; Laminorul Zalău - Oașul Negrești 3-0; Olimpia Satu Mare - A.S. Sighet 1-0; Parângul Lonea - Olimpia Salonta 3-0; A.S. Parașeni - Minaur Zlatna 2-1; Minerul Cavnic - Chimica Târnăveni 3-2.

CLASAMENT B4

ZLATNA	35	26	2	7	98-26	80
OLIMPIA S.M.	35	21	2	12	84-48	65
SIGHET	35	20	4	11	61-29	64
LONEA	35	19	4	12	81-45	61
TÂRNĂVENI	35	18	4	13	67-50	58
CUGIR	35	18	1	16	56-49	55
ZALĂU	35	18	1	16	54-48	55
URICANI	34	18	1	15	66-62	55
LUPENI	35	17	1	17	63-65	52
MOTORUL	35	16	3	16	60-50	51
PAROȘENI*	33	18	1	14	51-52	51
SALONTA	34	16	3	15	40-46	51
VESTPETROM	35	14	4	17	51-76	46
FC ARAD	34	14	3	17	52-67	45
TURDA	35	13	5	17	62-68	44
NEGREȘTI	34	13	3	18	43-80	42
CAVNIC	35	12	5	18	35-49	41
SĂRMĂȘAG*	35	13	2	20	38-69	37
CPL ARAD	35	9	3	23	48-69	30
REGHIN	35	7	2	26	30-92	23

*) Echipe penalizate cu 4 puncte

ETAPELE VIITOARE B3

Miercuri; 7 iunie: Vulturii - Curtea de Argeș; Videle - Arsenal; Anina - Rovinari; Deva - Alexandria; Drăgănești - Constr. Craiova; F.C. Drobeta - Mătăsari; Stoina - U.M.T.; Berbești - Bocșa; Sadu - Țicleni; Motru - Cîmpulung.

Duminică, 11 iunie: Vulturii - Videle; Arsenal - Anina; Rovinari - Deva; Alexandria - Drăgănești; Constr. Craiova - F.C. Drobeta; Mătăsari - Stoina; U.M.T. - Berbești; Bocșa - Sadu; Țicleni - Motru; Curtea de Argeș - Cîmpulung.

ETAPELE VIITOARE B4

Miercuri, 7 iunie: Motorul - Cavnic; Lupeni - Uricani; Turda - Reghin; Negrești - Cugir; F.C. Arad - Zalău; Sighet - C.P.L. Arad; Salonta - Olimpia S.M.; Zlatna - Lonea; Târnăveni - Parașeni; Sărmășag - Pecica.

Duminică, 11 iunie: Motorul - Lupeni; Uricani - Turda; Reghin - Negrești; Cugir - F.C. Arad; Zalău - Sighet; C.P.L. Arad - Salonta; Olimpia S.M. - Zlatna; Lonea - Târnăveni; Parașeni - Sărmășag; Cavnic - Pecica.

Marți, 6 iunie
12.00 Eurogoluri - Eurosport
16.00 Campionatul spaniol, etapa 36 - DSF, înregistrare
17.00 România - Israel, echipe de tineret - TVR 2, direct
17.00 Bulgaria - Germania, echipe de tineret - ZDF, direct

Miercuri, 7 iunie
12.00 Campionatul spaniol - DSF, înregistrare
19.00 Bulgaria - Germania, preliminariile C.E. - ZDF, direct
20.00 România - Israel, preliminariile C.E. - TVR 1, direct
21.30 Juventus - Parma, finala Cupei Italiei, tur - RAIUNO, direct
23.45 Suedia - Germania, Camp. Mondial feminin - ZDF, înregistrare
00.00 Preliminariile C.E. - Eurosport, înregistrări

Joi, 8 iunie
13.00 și 00.00 Preliminariile C.E. - Eurosport, înregistări
00.00 Fotbal mondial - DSF

Sâmbătă, 10 iunie
18.30 CFR Timișoara - CFR Cluj, Divizia A - TVT'89, înregistrare
22.00 Campionatul spaniol, etapa a 37-a - DSF, direct

Duminică, 11 iunie
21.30 Parma - Juventus, finala Cupei Italiei, retur - RAIUNO, direct

Luni, 12 iunie
22.15 Retrospectiva campionatului italian - DSF
23.10 Campionatul spaniol, etapa a 37-a - DSF, înregistrare

Redacția nu-și asumă răspunderea pentru eventualele modificări ulterioare ale programelor.

B3 Goluri... goluri... goluri...

METALUL BOCȘA - PETROLUL STOINA 5-3 (3-0)

Stadion "Metalul", teren bun, vreme caniculară, spectatori 300.
Arbitri: M. Bălănică - M. Răceală, M. Țurlete.
Cartonașe galbene: -
METALUL: PERIAN (82, Dolamă) - COSTESCU - Videscu, Iavorschi, Caimac - MARIȘESCU, Manea, Trifon (60, Pîrvu), Ciocoi - Țigla (cpt.), Torma (72, Sbenghea)
Antrenor: F. Portic. Pe bancă: Cocoș, Potra.
PETROLUL: Jugănaru (46, Vlădulescu) - Magoșanu - V. Lazăr, Sișoe, Bărbuceanu (cpt.) - DUMITRU, FLORESCU, Mitroi, DONOSE - Doană, Frunză.
Dir. tehnic: C. Donose. Pe bancă: Niță, Bucur, Băluță.
Au marcat: CIOCOI (min. 8), după o deschidere a lui Trifon; TORMA (min. 26), profitând de o greșeală a lui Dumitru; COSTESCU (min. 30), executând impecabil o lovitură liberă de la 17 m; SIȘOIE (min. 53), cu capul la o centrare a lui Doană; MARIȘESCU (min. 57), prelungind în poartă o pasă a lui Țigla; MARIȘESCU (min. 70), speculând o deschidere a lui Ciocoi; DUMITRU (min. 73), cu un șut la vinclu de la 16 m; FRUNZĂ (min. 87), șut pe lângă portar după ce a primit o pasă de la Sorescu.
Jucătorul meciului: MARIȘESCU.

A fost un meci frumos, dar în prima repriză după ce au înscris cele 3 goluri, gazdele au redus motoarele. ● După ce au micșorat diferența oaspeții au ratat prin Doană, iar gazdele prin Marișescu și Ciocoi. ● Meciul s-a disputat în limitele fair-play-ului, dovadă fiind lipsa cartonașelor galbene ● Jocul a fost influențat de căldura caniculară.

F. Portic (antrenor Bocșa): ***"A fost un meci frumos în care oaspeții au venit la Bocșa să își joace șansa. Ne-am luat toate măsurile pentru a câștiga acest joc."***

C. Donose (dir. tehnic Petrolul): ***"Victorie meritată a gazdelor, care au dorit mai mult victoria. Meciul a fost curat, dar fără prea multe valențe tehnico - tactile. Ne-am trezit prea târziu."***

Laszlo Alexandru (președinte Bocșa): ***"Pentru noi arbitrajele sunt ciudate. Când un arbitru ne arbitrează acasă, următoarea etapă, tot el, ne arbitrează afară. Cred că toată lumea este cu ochii pe Bocșa."***

FLORIN NEMEȘ

Nu-i vestiaru' seif de bancă...

■ ***VA ÎMBRĂCA BĂTRÎNU TRICOUL ALB-VIOLET?*** Posibil. Deocamdată cei de la F.C. Național încă n-au trimis ultima tranșă de bani clubului Poli. Desigur n-au depășit încă termenul, dar surse demne de încredere (agentura nu doarme!) ne-au informat că ar fi posibil ca lovelele să nu mai sosească. Dacă va fi așa, Bătrînu este bun de jucat la Poli, spre satisfacția antrenorului Costică Rădulescu, deși acesta și-a dat consimțământul ca Florin să plece la clubul bucureștean.

■ ***SUCCESUL NU S-A DATORAT LUI RADU IONESCU.*** Formația AS Romvest Arad a câștigat turneul de juniori de la Forli (Italia), dotat cu "Cupa Romagnoli". Marius Ciubăncan a fost desemnat cel mai bun jucător al turneului, iar Lucian Cibra a câștigat titlul de golgeter. Dacă succesul juniorilor arădeni reprezintă o frumoasă performanță nu accelaș lucru putem să-l afirmăm și despre prezența, pentru a doua oară (!!), în delegația Romvestului în Italia (deh, frumoasă țară) a lui Radu Ionescu, fiul lui Dan Ionescu, de la FRF. Călătoria fiind, bineînțeles, gratuită!

■ ***DULĂII NU SUNT AGREAȚI LA REȘIȚA!*** După ce în etapa trecută președintele CSM-ului a scos din teren un câine (pardon, un agent de-al nostru deghizat), iată că și la meciul Gloria - Gaz Metan s-a petrecut un fapt asemănător. De data aceasta a fost vorba de... un Dulău! Dar unul... biped. N-a mai fost vorba de vreun agent, cel incriminat pentru proteste la deciziile arbitrului Ioan Hotico, fiind antrenorul oaspeților, Valer Dulău!

■ ***VEȘTI ÎMBUCURĂTOARE DIN... BUCUREȘTI.*** Într-un joc de pregătire, lotul de tineret al României a susținut un meci-test cu divizionara FC Național. Cei trei timișoreni Macavei, Kovacs și Contra au fost titulari, având evoluții meritorii. Mai mult, agentul nostru l-a contactat pe jucătorul bucureștenilor, Florin Bătrînu, care l-a informat că cel mai bun de pe teren a fost Cosmin Contra!

■ ***ȘTIRI MAI PUȚIN PLĂCUTE DE LA ARAD.*** În urma incidentelor petrecute înaintea partidei FC Arad - Minerul Parașeni, comisia de disciplină a FRF a hotărât că jocul se omologhează cu scorul de 3-0 în favoarea arădenilor, suspendând în schimb terenul acestora pentru o etapă. Astfel, întâlnirea FC Arad - Laminorul Zalău se va disputa la Sebiș.

■ ***SE ANUNȚĂ O SERIOASĂ CONCURENȚĂ PENTRU ATACANȚII LUI POLI.*** Așa se pare din moment ce din vară va reveni și "maghiarul" Lucian Popescu, al cărui contract pe un an și jumătate cu Raba Eto expiră. Din păcate, agentul nostru care spionează campionatul Ungariei, ne-a informat că de două etape, Lucică evoluează la echipa de tineret-speranțe. Oricum, încă de pe acum, se anunță o luptă interesantă între el, Marcel Băban și Mugur Gușatu!

AGENTURA

OCHI ÎN OCHI

TOMA JURCĂ

Rep.: D-le Toma Jurcă, puțini știu, mai ales cei tineri, că dumneavoastră, chiar dacă ați cunoscut consacrarea la Arad, sunteți bănățean de la Voiteg. De fapt cum a fost începutul în fotbal?

T.J.: Fiind elev de liceu la Timișoara în clasa a III-a, la noi la Voiteg a fost hramul bisericii, ruga cum îi spuneam noi, de Sfânta Maria mică.Obiceiul era ca la această mare sărbătoare a satului să fie organizat un meci de fotbal. La partida cu comuna Ghilad, profesorul Trifu Tabacu, fost jucător la Ripensia, m-a remarcat și a luat legătura cu părinții mei, urmând ca o dată cu începerea anului școlar să nu mai fac naveta la Timișoara, Ripensia asigurându-mi gazdă, masă și școlarizare dacă voi juca la ei. După un an și jumătate de juniorat am intrat în echipa întâi care era în divizia B. Jucând un număr de meciuri, mi-am pierdut dreptul de a evolua la echipa de juniori a Ripensiei care a câștigat titlul de campioană națională.

Rep.: Cum ați ajuns în fotbalul mare?

T.J.: Crescând puțin în fotbal am fost solicitat de C.F.R. Timișoara, echipă clasată pe primele locuri ale diviziei naționale. În ultimul an de liceu am fost transferat la C.F.R. Timișoara împreună cu încă trei jucători din echipa campioană de juniori a Ripensiei: Nicolin, Bucurescu și Glisici. În echipa C.F.R.-ului am jucat douăsprezece jocuri în divizia națională. În această perioadă m-a solicitat Poli, dar absolvind Liceul comercial am considerat că e bine să am continuitate în studii și am plecat la Academia Comercială la Brașov, jucând în județ și renunțând la marea performanță. Am avut remușcări urmărind de departe evoluția lui C.F.R. și Poli. După un an s-a desființat Academia Comercială de la Brașov și am plecat la Iași pentru a-mi continua studiile, unde am jucat în divizia B la Politehnica Iași.

Rep.: La Arad cum ați ajuns?

T.J.: După absolvirea facultății am fost repartizat la București la intervenția Progresului București. La rândul lor cei de la Tractorul Brașov au făcut intervențiile necesare și mi-au schimbat repartiția. După încă un an am venit cu Tractorul Brașov, la un baraj la Arad. La acest baraj am jucat bine și U.T.A. mi-a propus să rămân la Arad, deși gândul meu zbura la... Timișoara. În acea perioadă U.T.A. avea o echipă bună și în anul 1954 am reușit să câștigăm campionatul național. Înaintând în vârstă și venind din spate Ion Pârcălab, am considerat că e momentul să mă retrag și am făcut-o după un meci cu Steaua, când am fost trecut în echipa săptămânii. De la U.T.A. am plecat la Vagonul Arad, unde am mai jucat un retur de campionat, după care m-am decis să devin antrenor, urmând cursurile de antrenori de la București. Am devenit antrenor și în primul an am fost secundul lui Ghiță Albu, fostul jucător al Gloriei Arad și Venus București. După un an echipa a retrogradat în divizia C;

Am o mare satisfacție când văd că foștii mei jucători s-au realizat în viață

atunci eu am fost numit antrenor principal.Am promovat în divizia B și am reușit să formez o echipă bine cotată în seria noastră, clasându-ne 4-5 ani la rând în primele trei locuri. După cinci ani am reușit promovarea în divizia A și am prins și o semifinală a Cupei României. În divizia A am pătruns cu greu, plecând din divizia C și a apărut uzura la echipă, deși valoarea ei i-ar fi dat dreptul să rămână în divizia A, chiar dacă nu s-a dorit promovarea a încă unei echipe din Arad. Am ținut neapărat să joc cu jucătorii cu care am reușit promovarea și nu am fost de acord cu aducerea unor jucători din alte părți, considerând că e dreptul lor de a juca în divizia națională. Am retrogradat după numai un an și eu am plecat la U.T.A., la tineret și secund al lui Nicu Dumitrescu, după care în perioada 1970-72 am ajuns antrenor la Poli. Din păcate nu am reușit mult dorita promovare, deși echipa a jucat bine. La expirarea contractului am revenit la Arad ca antrenor principal la U.T.A., cu care am ajuns în Cupa U.E.F.A., fiind eliminați de echipa suedeză Nörköping. Aici mi-am încheiat cariera de antrenor de mare performanță.

Rep.: De ce ați renunțat așa de ușor la cariera de antrenor?

T.J.: Nu mi-a fost deloc ușor, dar am considerat că este bine să fac acest lucru după ce am realizat câteva reușite și poate un insucces ar fi umbrit meritele mele.

Rep.: În cariera dumneavoastră de antrenor ați avut jucători preferați?

T.J.: I-am avut pe cei care au avut valoare și de la care așteptam să întoarcă orice rezultat, chiar dacă aveau o evoluție mai slabă în jocul respectiv. Aceștia au fost Otto Dembrovski, Paul Stănoaie, Petre Schweininger și Gheorghe Macavei.

Rep.: Dar pe Gherghel nu l-ați avut la suflet?

T.J.: Oh, ba da! Ghighi era un băiat tare simpatic, era singurul jucător la Vagonul cu studii superioare, el reușind să mențină o atmosferă plăcută în echipă, fiind sufletul ei. Mă mai necăjea el uneori, dar niciodată nu m-am putut supăra pe el. De altfel eu m-am preocupat îndeaproape de viitorul fiecărui jucător de la Vagonul. Le urmăream activitatea școlară și dacă vreunul chiulea îl ardeam la indemnizația de efort. În momentul promovării în divizia națională patrusprezece jucători au absolvit școala de maiștri. Am o mare satisfacție și acum să-i văd că s-au realizat în viață.

Rep. Ați putea face o comparație între fotbalul de acum douăzeci și cinci de ani și cel actual?

T.J.: În procesul de instruire din fotbal au intrat științe ca medicina sportivă, psihologia și pedagogia, ajungându-se la o dozare a efortului încât jucătorul atinge posibilitățile maxime fizice. Fotbalul a devenit mult mai greu, jucătorului dublându-i-se sarcinile, el trebuind să facă față oricărei situații de joc, fie ca apărător, mijlocaș sau chiar atacant.

Rep.: Suntem înaintea barajului Deta - Telecom Arad (n.r. 3.06.95), o nouă confruntare fotbalistică între județele Timiș și Arad. Cum priviți acest baraj?

T.J.: Barajul va fi foarte greu pentru Telecom, întrucât Deta are o echipă bună, cu jucători proveniți în majoritate de la Timișoara. Urmăresc acest baraj cu sufletul bănățeanului, mai ales că Deta se află la numai 8 kilometri de comuna mea natală.

OVIDIU PĂCURARIU

PLICUL CU SURPRIZE

■ ***DANIEL GALEA,*** Arad. Aveți dreptate. UTA nu trebuia să aștepte finalul campionatului pentru a scăpa de retrogradare. Mai ales că în lupta pentru supraviețuire era și Sportul Studențesc și era clar că formația ferefiștilor nu poate lua drumul diviziei secunde. Cele trei propuneri ale dvs. sunt interesante, dar nu vedem cum s-ar putea aplica ele în următorii 1 8 ani (cel puțin!). Oricum le publicăm și noi pentru a fi savurate de cititori: ***1. Campionatul primei divizii să fie anulat; 2. Echipele din vest să-și creeze o ligă proprie; 3. Demisia conducerii FRF.*** În altă ordine de idei, vă mulțumim pentru aprecieri și vă asigurăm că săptămânalul nostru va merge pe aceeași linie ca și până acum. Despre concurs vă putem spune că... ați încercat și ați reușit! Deci, ați răspuns corect. Urmează să aveți noroc și la tragerea la sorți.

■ ***ATTILA MIHAI BIRO,*** Timișoara. Ne pare bine că sunteți un participant fidel la concursul nostru și în același timp un client serios al "Plicului cu surprize". Ne-am dori să avem cât mai mulți cititori ca dvs, care să ne scrie toate "of-urile". Și acum răspunsul la întrebarea pe care ne-ați pus-o. Sigur că redacția noastră poate realiza tot felul de anchete, cum a mai și făcut-o dealtfel, dar nu știm cât folos mai au ele. Cine trebuie să audă și să tragă învățăminte din ele (asta nu înseamnă că ne credem profesori sau atotștiutori), se face că plouă. Probabil vom mai face o încercare la vară, cu riscul că vom fi considerați din nou destabilizatori!

■ ***DĂNUȚ MUNTEANU,*** Timișoara. Vă mulțumim pentru frumoasa dvs. scrisoare, iar datele etalate sunt foarte competente. Într-adevăr din bilanțul performanțelor fotbaliștilor români a fost omis palmaresul lui Ioan Ovidiu Sabău. Bineînțeles în ceea ce privește jucătorii de bază ai naționalei. Este adevărat că și cei menționați de dvs. au cochetat cu naționala, dar n-au îmbrăcat tricoul reprezentativei României în meciurile oficiale, hotărâtoare. Referitor la articolul cu străinii din campionatul nostru, este o propunere interesantă, dar echipele din partea de vest a țării nu prea au în componență așa ceva. Oricum vom ține cont de propunerea pe care ne-ați făcut-o.

■ ***IONEL LUMINOSU,*** Timișoara. Ați răspuns corect la 4 taloane. La talonul nr. 3 ați încercuit însă câte două răspunsuri!! Ce să înțelegem din asta? Ne-ați lăsat pe noi să alegem varianta care ne convine?

■ ***AURELIA POPA,*** Teremia-Mică, Timiș. Ne-ați pus într-o mare încurcătură! Ne-ați trimis talonul 4 din luna mai și talonul cu același număr din luna aprilie!?!. Ce-i drept răspunsurile sunt corecte. Este totuși o consolare! Pe viitor, vă rugăm să fiți mai atentă!

■ ***GRUPULUI PRO LAZIO ȘI COMANDO VIOLA.*** Am luat la cunoștință că grupul de suporteri alb-violeți au ieșit de sub tutela lui Elicopter! Era și cazul! Referitor la sprijinul pe care l-ați solicitat, cel mai bine este să ne vizitați la redacție (bineînțeles fără fumigene, petarde și alte accesorii) în zilele de joi sau vineri, între orele 12 și 14.

Și acum să trecem la ultimul punct al scrisorii. Cu toate că epistola trimisă este adresată exclusiv directorului nostru, Duki Popovici, răspunsul vi-l dă tot suporterul bianco-nerilor (era și culmea să reproduc cuvântul urât adresat celui mai aureolat club din peninsulă). Am înțeles că a deranjat răspunsul adresat grupului "Pro Lazio". Deci vă deranjează apelurile la fair-play. Se vede că n-ați trăit (la TV, bineînțeles) sau ați uitat de scenele de groază de acum 10 ani, când pe Heysel și-au pierdut viața 39 de tifosi ai lui Juve. Oricum sperăm că astfel de evenimente să nu mai apară niciodată în lumea fotbalului. Ciao ragazzi, romani, laziali, genovezi, fiorentini, milanezi! Nu uitați: toate aceste echipe la un loc au atâtea titluri câte a cucerit singură Juventus!! Vă așteptăm deci la redacție!

ALESSANDRO BIANCONERO

CONCURS FOTBAL VEST pentru... ORIENT

Cu 1.600 de lei puteți vizita Istanbulul!

Începem astăzi prima etapă a concursului din luna iunie, concurs care va cuprinde 4 taloane. Încercuiți răspunsurile corecte și trimiteți cele 4 taloane într-un plic pe adresa redacției.

Numele câștigătorului din luna mai va fi publicat în ziarul de marți, 13 iunie.

Iată și răspunsurile corecte la taloanele lunii mai: TALON 1: Paul Gascoigne și Timișoara; TALON 2: Karl Heinz Rummenigge și Jackie Ionescu; TALON 3: Bulgaria și Constanța; TALON 4: Marcel Răducanu și Univ. Craiova; TALON 5: Lăcătuș - Balint și Borussia Mönchengladbach.

TALON 1 - iunie

A. Care jucător german, component al naționalei campioană mondială în 1974, avea cel mai mare număr la bocanci (nr. 47)?

1. Gerd Müller
X. Franz Beckenbauer
2. Günther Netzer

B. Cine este golgeterul absolut al naționalei României?

1. Rodion Cămătaru
X. Iuliu Bodola
2. Dudu Georgescu

NU UITAȚI: ORICARE CITITOR POATE PARTICIPA CU UN NUMĂR NELIMITAT DE TALOANE

NOU ****** CÂȘTIGĂTORII CONCURSULUI POT OPTA ORI LA O EXCURSIE LA ISTANBUL, ORI LA PREMIUL DE 150.000 LEI.**

DANSIL TOURS

Organizează ✦ săptămânal (cu plecare în fiecare luni) **excursii în Turcia,** la Istanbul; ✦ de trei ori pe săptămână (marți, joi și sâmbătă) **excursii în Iugoslavia,** la Novi Sad, Sabac, Subotica, Belgrad, în funcție de solicitări. **Înscrieri** zilnic, între orele 8-18, în **Timișoara,** Clubul Constructorul, str. Daliei nr. 13, tel. 056/194.590 și în **Arad,** str. Grigore Alexandrescu nr. 36, tel. 057/212.919. Transportul se efectuează cu autocare Romtur.

MAGNET
ELECTRONIC MUSIC SHOP
Timișoara, Str. Alba Iulia Nr. 5

Vă oferă aparatură audio-video
GRUNDIG, PHILIPS, SHARP, SAMSUNG
Televizoare de diferite dimensiuni, cu și fără teletext

- Ofertă specială -
Televizoare THOMPSON cu plata în rate!
diagonala 51 cm - cu teletext

Ratele se contactează la sediul firmei: Timișoara, Str. Paris nr. 2A; tel./fax 056 - 190.656

CUM SE PIERDE UN MECI CÂȘTIGAT...

FILMUL MECIULUI

MIN. 3: Ibric reia cu capul, pe lângă poartă, centrarea din corner a lui Marcă. MIN. 7: Diagonală a lui Arnăutu pentru Moise care e imprecis în situație de singur cu portarul. MIN. 10: Corner executat de Moraru, Ciochină reia pe lângă. Min 13: Ciochină, plecat din ofsaid, este blocat de Ambruș. ***MIN. 21: Paulescu reușește o intercepție, croșetează doi adversari, pasează la MANICEA, care preia peste Cita și înscrie în colțul lung. 0-1.*** MIN. 26: Purcaru respinge în corner șutul de la 20 m expediat de Marcă. MIN. 30: Mihart reia peste poartă cornerul executat de Șerban. MIN.. 40: Moise, scăpat singur cu portaru, se bâlbâie și ratează. MIN. 42: Ciochină e din nou imprecis la un corner executat de Spătaru. MIN. 47: Moise pătrunde perpendicular dar la finalizare este din nou indecis. MIN. 65: Manicea, singur cu portarul, nu ajunge centrarea lui Arnăutu. ***MIN. 70: Degajare Mihart în careul CFR-ului, fundașii centrali se bâlbâie, Mateiaș cade pe minge și se acordă 11m! SPĂTARU transformă și ... 1-1. MIN. 75: Lovitură liberă la 25 m de poarta lui Ambruș. Moraru execută înainte de fluierul arbitrului și primește cartonaș galben! Lovitura se repetă și același MORARU șutează peste zid, în gol: 2-1.*** MIN. 78: Ultima zvâcnire a oaspeților, dar Marcă, neatent, nu urmărește mingea respinsă de Purcaru la șutul lui Moise.

SEVERNAV - CFR CARANSEBEȘ 2-1 (0-1)

Stadion "Severnav", teren excelent, timp frumos, spectatori 3.000.
Arbitri: C. Ene (București) - Șt. Prodan, I. Ștefan (ambii din Alexandria)
Observator: Dan Ionescu (București)
Cartonașe galbene: Cita, Ciochilă, Moraru, Matiaș, Manicea
SEVERNAV: Purcaru - Mihart - Spătaru, Cita, Cârtog (cpt.) - Antoniu (60, RĂDUCANU), Stoichescu, Turea, MORARU - Ciochină (52, ABAGIU), ȘERBAN.
Antrenor: Pavel Dan. Pe bancă: Lăzărescu, Coman, Careca
C.F.R.: Ambruș - IBRIC - PAULESCU (cpt.), Mateiaș, ARNĂUT - Ardeleanu, Marcă, SIRIAN, Balea (55, Nemeș) - MANICEA, Moise (80, Vlădia).
Antrenor: Cristian Badea. Pe bancă: Toader, Prințipe, Manole.
Jucătorul meciului: PAULESCU.

● Surprinzătoare și foarte consistentă evoluția campioanei județului Caraș-Severin, la ... Severin. Această apreciere vine comparativ cu evoluțiile mai puțin convingătoare din ultima sa parte. CFR-ul a controlat practic jocul de 80 de minute! ● Și totuși, echipa lui Cristian Badea s-a întors învinsă de pe malurile Dunării... Pentru că a ratat nepermis de mult din situații în care - nu exagerăm - și un copil ar fi marcat. ● Soarta jocului, din păcate s-a decis din două faze fixe. Primul gol, cel cu care severinenii au egalat a fost marcat dintr-un 11 m acordat cu destulă ușurință. Dacă faza cu pricina era în careul gazdelor oare ce s-ar fi dictat? ● Totuși, suntem tentați să opinăm că meciul a fost decis la... schimbul de jucători. Pavel Dan, antrenorul gazdelor, a fost foarte inspirat introducându-i pe Abagiu și Răducanu, în repriza a doua, cân, cei doi, prin jocul lor, au retrezit speranțele unei echipe care părea la un moment dat împăcată cu soarta de învinsă! De partea cealaltă, antrenorul gazdelor a făcut prima schimbare, la scorul de 1-0, fără un scop precis, când echipa sa acționa ca un mecanism unitar. În final, încă o dată neinspirat, la scorul de 1-2, l-a înlocuit pe atacantul Moise cu... fundașul Vlădia! Oare ce făcea Manole pe bancă? ● Una peste alta, după cum a jucat la Severin, CFR-ul poate învinge duminică, acasă, la un scor destul de concludent, care să-i permită speranța promovării în primele 16 din... 21.

GABI VANIA

JUCĂTORUL MECIULUI

MIHAI PAULESCU

"Sunt decepționat!... Sper totuși ca în retur să recuperăm handicapul, la golaveraj. Sper ca totuși să ne calificăm cumva. Astăzi meritam, nu egalul ci victoria. Fotbalul câteodată e atât de nedrept!"

DUPĂ RĂZBOI

PAVEL DAN: ***"Sunt fericit pentru inspirația pe care am avut-o când am făcut schimbările și am introdus în teren doi jucători care au schimbat soarta meciului. Rezultatul ne dă dreptul să sperăm. Mergem la Caransebeș să nu pierdem, să ne calificăm! Mai ales că suntem la al treilea baraj consecutiv. Sper că șansa să fie tot de partea noastră și să facem un meci mai bun decât cel de astăzi!"***

CRISTIAN BADEA: ***"Am jucat aproape întreaga partidă atacând și controlând ostilitățile. Am pierdut din două faze fixe. Penalty-ul a fost acordat cu ușurință. Adevărul e că am ratat prea mult și am... ratat câteva momente psihologice. Ne vom juca șansa corect, până la capăt".***

UMOR OLTENESC

Culese din tribuna de la Severnav...

UN OLTEAN, după prima repriză: ***"Mă, dacă voiam să-i batem pe ăștia de la Caransebeș, trebuia să facem embargoul, nu cu barca, cu vaporul!"***

ALT OLTEAN, după fluierul final: ***"Dacă vrem să câștigăm și la Caransebeș va trebui să trecem, la șantierul naval, de la reparat vapoare, la reparat... vagoane!"***

ULTRAS DE LA DUNĂRE

Foarte gălăgioasă, dar și agresivă galeria Senernavului. În momentele (multe) când jocul gazdelor nu mergea, spectatorii... ultras ai gazdelor au încercat să se răfuiască cu mica galerie a "gugulanilor". Forțele de ordine au fost însă la post...

"ALEMAO" N-A JUCAT CONTRA LUI... CARECA

Acum cinci ani, la Napoli, alături de Maradona, jucau alți doi "stranieri", brazilienii Alemao și Careca. Duminică, la Severin, Ion Manole, poreclit de noi "Alemao din Govândari" a fost doar rezervă... Astfel el n-a jucat împotriva lui... Careca, rezervă și el pe banca gazdelor. Numele ultimului e real!

C ARAD

RADIOGRAFIA FINALULUI (II)

(urmare din numărul trecut)

■ VICTORIA NĂDLAC a profitat de mirajul serviciului la vama Nădlac și și-a întărit echipa în mod evident. Era prea târziu în a emite pretenții deosebite.

■ VULTURII SOCODOR a avut iluzia că va fi arbitrul campionatului. O echipă echilibrată cu câțiva jucători buni, a reușit multe jocuri bune, dar și evoluții modeste.

■ AGRO CURTICI a avut o perioadă grea în evoluție dar treptat și-a revenit și dacă nu se termina campionatul, risca să ajungă în... cupa Intertoto.

■ CFR ARAD a fost cea mai mare deziluzie a campionatului. O analiză atentă ar putea lămuri multe lucruri.

■ UNIREA ȘOFRONEA, echipa antrenorului Vânătoru, și-a jucat șansa atât cât a putut. Un jucător de excepție, R. Balaj, care din păcate are o singură mână.

■ VALCO ZĂBRANI s-a zbătut mult să promoveze în divizia C, dar odată ajunsă aici a uitat un lucru esențial: să se prezinte la jocurile de campionat.

■ ȘIRIANA ȘIRIA, echipă nou promovată, nu a rezistat șocului diviziei C, dar are meritul că și-a apărat șansele corect în jocurile de campionat.

În concluzie, un campionat cu realizări și minusuri care cu siguranță vor fi evitate în viitor.

O. P.

ADRIAN COCOȘ REALES

Săptămâna trecută a avut loc Adunarea Generală de alegeri a AJF Caraș Severin care l-a desemnat cu o majoritate zdrobitoare de voturi pe dl. Adrian Cocoș în funcția de președinte al AJF. Contracandidații săi (Adrian Cuzmanovici - ahtiat după "președinții" și Lucian Voinescu - doritor să scape de CSMR) au obținut 5, respectiv 4 voturi din totalul de 40. Despre cele relatate vom reveni.

DISCRIMINARE LA AJF ARAD

După partida Telecom Arad - Victoria Nădlac, în care Mihailovici de la gazde, Cean și Mihalache de la oaspeți au fost eliminați pentru abateri asemănătoare, comisia de disciplină a AJF Arad l-a suspendat pentru o etapă pe Mihailovici, normal spunem noi, pentru a-i da posibilitatea de a participa la baraj, dar nu înțelegem de ce Cean și Mihalache au fost suspendați patru etape?!

Campionatul JUDEȚEAN TIMIȘ

SERIA I

Cărpiniș - Grabați 3-1, Valcani - Giroc 3-0; Nerău - Cenad 2-1; Teremia Mare - Tricoul 3-0; Dudeștii Vechi - Iecea Mare 5-0; Jimbolia - Periam 4-0; Săcălaz - Lunga 6-2; Lovrin - Saravale 4-4.

CLASAMENT

JIMBOLIA	27	21	3	3	115-30	66
CENAD	27	19	2	6	82-36	59
SĂCĂLAZ	27	16	1	10	68-51	49
GRABAȚI	27	16	1	10	66-50	49
PERIAM	27	15	3	9	71-52	48
NERĂU	27	14	4	9	72-43	46
VALCANI	27	14	2	11	63-47	44
TER. MARE	27	13	1	13	89-61	40
TRICOUL	27	11	4	12	57-44	37
DUDEȘTII V.	27	11	2	14	52-41	35
CĂRPINIȘ	27	11	1	15	57-77	34
LUNGA	27	10	3	14	47-77	33
IECEA MARE	27	9	3	15	38-75	30
LOVRIN	27	7	6	14	41-81	27
SARAVALE	27	5	2	20	49-117	17
GIROC	27	5	2	20	27-116	17

ETAPA VIITOARE

Lunga - Lovrin; Saravale - Cărpiniș; Grabați - Nerău; Cenad - Valcani; Periam - Săcălaz; Iecea Mare - Jimbolia; Giroc - Teremia Mare; Tricoul - Dudeștii Vechi.

SERIA A II-A

Uivar - Diniaș 3-0; Partoș - Avanpost 3-2; Comcarnex - Sporting Tabac 0-3; Parța - Livezile 3-1; Checea - Ciacova 1-0; Banloc - Sînmartin 5-2; Ticutti - Bega 1-4.

CLASAMENT

GHILAD	25	23	1	1	94-23	70
CIACOVA	25	15	2	8	67-32	47
BEGA	24	15	2	7	62-33	47
UIVAR	25	12	3	10	56-56	39
TICUTTI	25	12	3	10	53-54	39
DINIAȘ	25	12	1	12	65-68	37
PARȚA	25	11	2	12	63-59	35
PARTOȘ	26	10	4	12	59-76	34
BANLOC	25	9	5	11	52-44	32
AVANPOST	26	10	0	16	65-66	30
SÎNMARTIN	25	10	0	15	50-60	30
SP. TABAC	26	9	3	14	56-74	30
COMCARNEX	24	9	2	13	60-60	29
CHECEA	24	8	1	15	35-85	25
LIVEZILE	24	7	1	16	39-86	22

ETAPA VIITOARE

Bega - Checea; Ciacova - Parța; Livezile - Comcarnex, Sporting Tabac - Ghilad; Avanpost - Banloc; Diniaș - Ticutti; Sînmartin - Uivar.

SERIA A III-A

Mosnița Nouă - Remetea 1-2; Margina - Făget 1-0; Carani - Buziaș 3-0; Belinț - Auto 3-0; Urseni - Sudriaș 7-0; Pișchia - Recaș 1-1; Ianova - Stanciova 1-0.

CLASAMENT

RECAȘ	25	18	2	5	57-20	56
SÎNANDREI	25	14	3	8	67-42	45
BELINȚ	25	12	6	7	65-44	42
IANOVA	25	13	0	12	42-32	39
STANCIOVA	25	11	6	8	43-36	39
MOȘNIȚA	25	12	3	10	43-37	39
REM. MARE	26	12	3	11	50-60	39
FĂGET	26	12	1	13	59-42	37
URSENI	25	11	2	12	51-45	35
CARANI	25	11	1	13	40-43	34
MARGINA	25	10	3	12	39-50	33
BUZIAȘ	25	10	1	14	54-52	31
SUDRIAȘ	25	9	3	13	48-74	30
PIȘCHIA	25	8	3	14	47-82	27
AUTO	26	6	3	17	29-47	21

ETAPA VIITOARE

Auto - Mosnița Nouă; Sînandrei - Carani; Sudriaș - Margina; Recaș - Urseni; Stanciova - Pișchia; Buziaș - Ianova; Făget - Belinț.

Reprezentanța IATSA Timișoara 2 (fostă Dacia Service)
cu sediul în CALEA ȘAGULUI 201
telefoane; 056 - 15417, 156773 fax: 056 - 155346
UNIC Dealer autorizat în jud. Timiș al
RODAE AUTOMOBILE
Craiova
■ Prin magazinul său vă oferă întreaga gamă de piese de schimb pentru autoturismele DACIA și OLCIT (RODAE) precum și accesorii auto de mare efect, din import.
■ Vă oferă, în cel mai scurt timp, prin contact ferm, un autoturism
- CIELO -
■ Vinde din stoc, și cu plata ÎN RATE (prin BRD Timiș) autoturismele RODAE (OLCIT):
- 12 TRS, motor de 1300 cm3, cutie viteză cu 5 trepte, caroserie restilizată, fiabilitate ridicată, preț 6.900.000 lei
- camionetă 12 CS, cu motor de 1300 cm3, cutie viteză cu 5 trepte, finâ și elegantă, ideală pentru mici comercianți, preț 7.275.000 lei
■ Montează mecanisme electromecanice de acționare a macaralelor de la geamurile autoturismelor
CIELO și RODAE, autoturismele pentru care piesele și service-ul nu constituie, o problemă

SC RADOTONE SRL
Anunță intenția de majorare a adaosului comercial en-gros

S.C. GRUP NAGORA S.R.L.
Str. Simion Bărnuțiu nr. 6 (Piața Badea Cârțan)
tel. 096-208594-208953 fax. 056-208992
MATERIALE DE CONSTRUCȚII
LA CELE MAI BUNE PREȚURI

MICUL "SAN SIRO" DE LA DETA

FURNIRUL DETA - TELECOM ARAD 4-1 (2-1)

Stadion "Furnirul", teren foarte bun, timp superb, spectatori 3.000
Arbitri: C. Miclea (Buşteni) - V. Banu, N. Boroianu (ambii din Ploieşti).
Observator: G. Dragomir (Bucureşti).
Cartonaşe galbene: Dronca, Bagia, Coraş, Popa, Jurcă, Solomon, Ghiţoaica.
FURNIRUL: Guţă - David - Bagia, GHIŢOAICA, TUICĂ (79, S. Moldovan) - C. Moldovan (85, Lorincz, S), CÎRPAN, SOLOMON, MITA, Marganovici, CUVEJDEAN (cpt.)
Antrenor: Remus Steop. Pe bancă: Caraivan, Olaru, Plustea, Rediu.
TELECOM: POPA - Bucur - Ghiriţi, Pîrvu, Joldea, Dronca (46, OROS) - Mihailovici, Coraş, JURCA - NINI (57, Păcurar), Pupăză.
Antrenor: I. Popa. Pe bancă: Rusu, Erdei, Laytar
Jucătorul meciului: ADRIAN CUVEJDEAN.

A CÂŞTIGAT COEZIUNEA SUFLETEASCĂ

Ne-am aşteptat la un joc tipic de calificare (promovare) dar nu s-a întâmplat aşa. ● După un început de tatonare al ambelor echipe Telecomul şi-a arătat colţii punctând pe contraatac. ● Din acel moment, Deta, parcă un Mike Tyson trezit din pumni, a început să joace FOTBAL. ● Învăluirile fundaşilor laterali, marcajul strict al centralilor în propria jumătate de teren, presingul continuu al mijlocaşilor (ajutaţi când şi când şi de atacanţi) au debusolat echipa oaspete. ● Este adevărat că atâta timp cât Nini a fost în teren nici măcar gazdele n-au fost sigure de rezultatul final. ● Deşi Ionuţ Popa a gândit bine jocul, punându-i la marcaj pe Coraş la Solomon şi pe Joldea la Cuvejdean, în felul acesta încercând să anihileze piesele de bază a gazdelor, a pierdut tocmai datorită faptului că aceştia nu au putut să se achite de sarcini. ● Gazdele au practicat un joc mai bărbătesc, putem spune că, în repriza a doua, puţin cam dur, dar o punem pe seama dorinţei de victorie, ţinând cont că era totuşi un meci de baraj al unei echipe aflate la meciul tur acasă. ● Arbitrajul s-a situat la poli opuşi. În prima repriză excelent, în cea de-a doua total neobiectiv, frustându-i pe oaspeţi chiar şi de un penalty, deşi Deta, după jocul prestat, nu avea nevoie de aşa ceva.

■ CIPRIAN URICAN

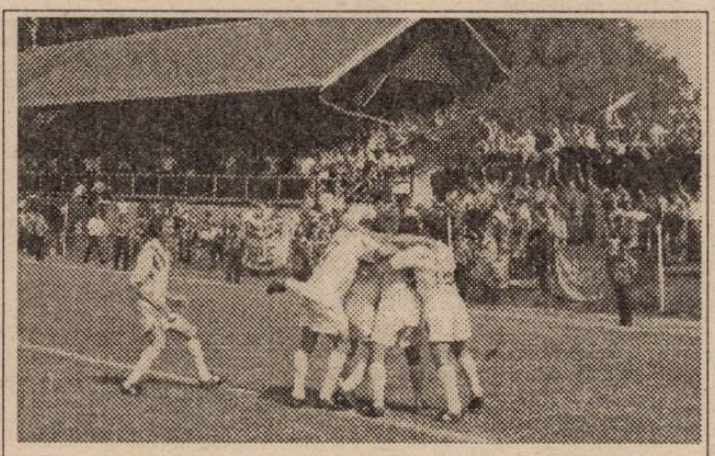

Unul din cele patru melé-uri ale detenilor

Prima transmisie radio

Frumoasă premieră duminică la Deta. RADIO TIMIŞOARA - divizia sport - a transmis ÎN DIRECT, prin vocea lui Nicolae Secoşan, aspecte de la baraj. Ne bucurăm că Nixe şi ai lui acordă tot mai multă atenţie diviziilor C, atât de dragi nouă! Dacă Deta va intra în B nu ne-ar mira ca pe stadion să apară şi o... cabină de transmisie!

Deta şi-a păstrat culorile

Ne tot plângem că Poli nu joacă acasă în alb-violet (excepţie meciul de sâmbătă) ci în roşu. Furnirul a apărut la baraj într-un frumos echipament alb cu ornamente verzi - culorile clubului. Telecom, în schimb, n-a jucat în tradiţionalul echipament alb-albastru, ci în galben-negru, cu inscripţia INFOTON. Deta n-avea nici un sponsor pe piept... Deşi s-ar potrivi... "Majestic"!

FILMUL MECIULUI

MIN 7: Contraatac periculos Nini - Pupăză, stopat în careu de Tuică; MIN 9: Tuică, la o pasă a lui Cuvejdean, este blocat de Popa, în careu; MIN 10: Greşeală mare a lui David, *JURCĂ pleacă pe contraatac şi înscrie pe lângă Guţă: 0-1; MIN 19: şut C. Moldovan în bară mingea ricoşează în careu de unde CUVEJDEAN reia în plasă: 1-1;* MIN 25: Mita, trezindu-se cu o minge în careul advers o lobează peste poartă; *MIN 35: SOLOMON ia o acţiune pe cont propriu şi şutează cu piciorul stâng, surprinzându-l pe Popa: 2-1;* MIN 53: Şut de la 25 m a lui Tuică puţin pe lângă poartă; MIN 58: Solomon ia o acţiune pe cont propriu (ca la golul doi), dar şutează puţin peste poartă; MIN 59: Super şut a lui Tuică de la 35 m, vrând să-l surprindă pe Popa, dar mingea loveşte bara şi iese în afară; MIN 64: După un dribling, Cuvejdean şutează puternic, dar Popa respinge; *MIN 70: Cîrpan şutează surprinzător de la 25 m, portarul Popa respinge în faţă şi SOLOMON, urmărind, reia cu capul în plasă: 3-1; MIN 78: Cuvejdean recuperează o minge la mijlocul terenului îl lansează pe TUICĂ care face o cursă de 20 m şi înscrie: 4-1;* MIN 80: Fault clar în careu asupra lui Pupăză dar arbitrul nu acordă penalty-ul cuvenit; MIN 82: Şut Marganovici, respinge Popa; MIN 87: Oros preia frumos în careu dar şutează pe lângă poartă.

JUCĂTORUL MECIULUI

ADRIAN CUVEJDEAN

Sunt foarte fericit. Mi-a ieşit jocul aşa cum mi-am dorit. Dar ce este cel mai important - şi echipei i-a ieşit foarte bine. În plus, nu cred că am fi câştigat la un scor atât de concludent, dacă n-am fi avut această magnifică galerie, care este una din minunile Detei fotbalistice. Sper să fie alături de noi şi la Arad, să sărbătorim împreună calificarea.

DUPĂ RĂZBOI

GHEORGHE MARINCA (preşedinte Telecom): *"Îmi pare rău că am pierdut la acest scor, dar totul a fost din cauza unor greşeli de apărare. Aşteptăm returul unde ne vom juca şansa până la capăt. Datorită jocului dur al gazdelor, am fost nevoiţi să facem două schimbări, jocul ni s-a dereglat, dar acest lucru îl vom răsplăti la noi acasă."*

***

IONUŢ POPA (antrenor Telecom): *"Conform actualului sistem de calificare în div. B, echipa care se apără de cele mai multe ori pierde, dar şi atunci când ataci rişti să pierzi. Din punct de vedere tactic am jucat un 3-4-3 şi intenţionam ca circulaţia mingii şi a jucătorilor să fie mai lentă în propria jumătate de teren pentru ca zvâcnirile din atac să ne aducă situaţii favorabile de gol.*

După ce am condus, gazdele şi-au revenit spre cinstea lor, şi datorită greşeli noastre de a ne apăra în loc să atacăm, am pierdut jocul.

La Arad vom juca la victorie şi probabil 3-4 jucători din jocul de azi nu vor evolua datorită atitudinilor necorespunzătoare."

***

SORIN CAPSALI (organizator Deta): *"A fost un joc mult peste nivelul Div. C, un joc aspru, bărbătesc, dar fără faulturi intenţionate. Ţin să remarc că meciul a fost foarte bine pregătit şi cei doi antrenori au găsit formula ideală pentru echipă.*

Cred că am fost superiori pe ansamblu, iar cel mai important lucru este că am reuşit să ne mobilizăm şi să formăm cu adevărat o echipă.

Privim cu încredere şi seriozitate meciul retur, convinşi fiind că vom avea un joc greu dar sperăm într-un rezultat care să ne aducă promovarea.

Cred că o să meritâm cu prisosinţă."

***

REMUS STEOP (antrenor Deta): *"A fost un joc tare dar nu cred că s-au depăşit limitele sportivităţii.*

Echipa Telecomului a arătat un joc de atac foarte bine pus la punct dar în apărare au fost mai slabi, noi profitând de spaţiile mari lăsate de ei.

Ne-am aşezat în 4-4-2, cu liberoul mai retras pentru a opri eventualele contraatacuri şi de a dubla linia de fund şi cu mijlocaşii şi înaintaşii, făcând un presing continuu (cel puţin asta am vrut să realizăm). Fundaşii laterali au urcat foarte bine şi aici cred eu că am câştigat. Tot atât de adevărtat este că valorile noastre individuale au tranşat victoria în proporţie de 50 la sută.

Îl felicit pe Ionuţ Popa pentru că într-un timp relativ scurt a reuşit să alcătuiască o echipă competitivă."

ORGANIZARE PESTE DIVIZIA NAŢIONALĂ

Ne tot plângem de proasta organizare a meciurilor din ligile superioare, unde nu-s programe, staţiile de amplificare nu funcţionează, spectatorii intră gratuit, la masa presei şi în tribuna oficială stă te miri cine. Echipele din D.N., A şi B aveau ce învăţa duminică la Deta. Ordine la intrare, tribune curate, un program de meci frumos şi competent (bravo Oscar Manto!), o staţie de amplificare care se aude (şi încă foarte bine) şi fete care au oferit flori înainte de meci tuturor jucătorilor, arbitrilor şi lui... Nicolae Secoşan. Felicitări Rada Pantin, felicitări "Citro", felicitări Capsali, felicitări tuturor. Apropo, spre finalul meciului la staţia de amplificare s-a auzit apelul: *"Pentru că scorul ne permite, deseară pe terasa "Majestic" va fi discotecă! Intrarea gratuită!"*

Băieţii din "Fosa bianco-verde", purtându-şi pe braţe idolii

GALERIA CA PE "SAN SIRO"

Nu credem că vreo echipă din "C" are aşa o galerie cum are Deta la această oră. După "reprezentaţia" din derby-ul cu Şoimii-Textila, când a dominat un stadion... în deplasare, galeria Furnirului, reunită în stânga tribunei principale într-o adevărată "FOSSA BIANCO-VERDE", a făcut un spectacol demn de... San Siro. Cu Cântece, tobe, trompete, steaguri, pancarte, fumigene, petarde şi... căţărări pe garduri, la goluri!

Imnul *"Hai Furnirul, hai Furnirul"* este cântat pe celebrul "Giurgev dan" al şi mai celebrei "Bijelo dugme"! Ca pe "Maracana" Zvezdei!!

CÎRPAN LA A 4-A PROMOVARE?

Dacă Furnirul va promova, mijlocaşul ei coordonator VIRGIL CÎRPAN va stabili un greu egalabil record. Va fi a 4-a promovare! A mai promovat din "judeţ" în C şi apoi din C în B cu Progresul Timişoara şi din C în B (coleg fiind cu actualul său antrenor Remus Steop, dar şi cu Cristi Solomon) cu UMT-ul. Toate cele trei promovări precedente au fost reuşite de Cîrpan sub bagheta lui Ghiţă Chimiuc.

CITRO CA IORDĂNESCU!

În memorabila finală de la Sevilla, din '86, când Steaua câştiga Cupa campionilor în faţa Barcelonei, în ultimele minute ale jocului a intrat în teren antrenorul secund Anghel Iordănescu participând nemijlocit la succesul "militarilor". Tot aşa, duminică, la Deta, ca un simbol al legăturii dintre generaţii, a intrat în teren vicepreşedintele Ştefan Lörincz "Citro"! În cele câteva minute câte a jucat, "Citro" a dat o centrare de gol ratată însă de Marganovici!

PUIU PREDA, CUMUL DE FUNCŢII?

Poli a fost prezentă nemijlocit şi a... contribuit "direct" la succesul Furnirului prin prezenţa pe bancă a celebrului maseur Puiu Preda, zis "Paia"! Puiu a şi efectuat câteva din şi mai celebrele sale sprinturi cu care, acum trei ani, a "înmărmurit" stadionul Santiago Bernabeu!!

SUPERSTIŢIA LUI SOLOMON

După înfrângerea "acasă", în faţa Electricii, din etapa a 28-a, după o evoluţie modestă, Cristi Solomon nu şi-a mai făcut ghetele! A lăsat această îndeletnicire pe seama soţiei şi a jucat tot mai bine. Ca şi duminică, de altfel, când a marcat două goluri.

Tot superstiţios e şi Dan Mita. A venit duminică la stadion în aceeaşi blugi cu care s-a dus îmbrăcat şi la deplasarea de la Şoimii-Textila!

celelalte rezultate de baraj

SN Galaţi - Sp. Vaslui 1-1; Sp. Poroschia - Petrolul Roata de Jos 0-1; AS Câmpineanca - Olimpia Rm Sărat 2-1; Anticoroziv - Electromagnetica 1-1; Minerul Certej - Minerul Roşia Montană 2-1; Minerul Ştei - Mobila Şimleul Silvaniei 8-0; Minerul Rodna - I.S. Câmpia Turzii 0-3; Foresta Ciurea - Progresul Bucecea 2-1; Electromureş - Şoimii Sibiu 0-2; Petrolul teleajen - Agricultorul St. Ghe. 3-0; Dunărea Grădiştea - Voinţa C-ţa. 1-0; Cimentul Bicaz - Zimbru Siret 1-3; Chimica Brăila - Ferom Tulcea 4-0; Gloria Cornesti - Viitorul Costeşti 3-0; FC Slatina - Petrolul Drăgăşani 1-2; Bradul Zagon - Precizia Săcele 0-2; Vulturul Carpatin Gheorghieni - Letea Bacău 0-2; Dacia 92 S. Mare - Minerul Borşa 0-1; Minerul Bustucheni - Auto. Craiova 1-1.

ITALIA TRIONFALE

CONCLUSIONE DEL CAMPIONATO!

De-a dreptul dramatică această ultimă etapă a celei de-a 90-a ediții a campionatului italian. Înaintea celor 9 partide lupta se dădea pentru ocuparea locului 6, care permite participarea în Cupa UEFA, cât și pentru evitarea locului 15, loc retrogradant. Pentru primul obiectiv disputa era între Inter, Cagliari, Napoli, Sampdoria și chiar Fiorentina, iar în ceea ce privea retrogradarea exista o singură dilemă: Padova sau Genoa. Pentru a vă conecta la tensiunea acestor ultime 90 de minute, ne-am propus să renunțăm la prezentarea obisnuită a jocurilor și să vă redăm un film, pe scurt, al acestei etape.

MIN. 19: *Del Piero* înscrie spectaculos și Cagliari este condusă de Juve, ieșind astfel din cursă; MIN. 20: liniște de mormânt pe San Siro. Inter - Padova 0-1! Trei echipe la egalitate pentru "UEFA": Inter, Cagliari și Napoli. În zona retrocesiune, Genoa este în Serie B! MIN. 25: *Massimo Agostini* transformă un penalty pentru Napoli și formația lui Boskov este pe locul 6! 50.000 de tifosi sunt în delir!; MIN. 29: *Mihajlovici* aduce avantaj pentru Sampdoria și trupa lui Eriksson mai speră! MIN. 43: *Mancini* mărește diferența pentru "Samp" în jocul cu Bari. MIN. 49: *Skuhravy* înscrie pentru Genoa, dar suporterii Grifonului sunt cu urechile la aparatele de radio. Nici o noutate de la Milano; MIN. 62: *Allegri* egalează pentru Cagliari și insularii sunt la un punct de Napoli. Mai au nevoie de un gol; MIN. 63: se aprinde flacăra speranței și pentru Inter: 1-1 cu Padova. Entuziasm și pe Luigi Ferraris, genovezii salutând golul nerazzurrilor; MIN. 66: *Vialli* reface diferența pentru Juve și Cagliari spune "adio Europa". MIN. 90: *Ravanelli* alungă și ultimele speranțe ale sarzilor. Juve - Cagliari 3-1. MIN. 90: fluier final la Genova. Gazdele intră la vestiare în postură de echipă retrogradată. În tribune spiritele se incită. Este nevoie de intervenția poliției. MIN. 92: *Delvecchio* înscrie și nori negri se coboară deasupra orașelor Padova și Napoli. La poalele Vezuviului 50.000 de suflete găsesc totuși puterea să-și aplaude favoritii. Inter este în UEFA. Delir la Genova. Jucătorii ros-albaștri, în frunte cu căpitanul Signorini, reintră pe gazon, cu lacrimi în ochi. Tifosi sunt pe garduri. Cel mai vechi club din peninsulă mai are o șansă. Cea a barajului cu Padova!

Așa s-a scris istoria acestei a 34-a etape. Să trecem acum în revistă câteva amănunte de la cele 8 jocuri, al 9-lea fiind prezentat pe larg (Inter - Padova).

JUVENTUS - CAGLIARI 3-1: Del Piero (20), Vialli (66), Ravanelli (90) - Allegri (62). 50.572 de spectatori (1.361. 871. 051 lire încasări) au ținut să asiste la ultimul joc al campionilor, lipsiți de Roberto Baggio, Peruzzi, Kohler și Paulo Sousa. Bilanțul întâlnirilor directe în Piemonte: 20 10 9 1, singura victorie a insularilor datând din 1968 (scor 2-1). A debutat în Serie A, la Juve, tânărul Simone Tognon (20 de ani).

NAPOLI - PARMA 1-0: M. Agostini (25-penalty). Oaspeții au evoluat fără Couto, Di Chiara și Asprilla (aflat în tribună). La faza penalty-ului, suedezul Brolin a comis henț, fiind eliminat!

LAZIO - BRESCIA 1-0: Colucci (89). Brescia, care a suferit în retur 16 înfrângeri (15 consecutive), realizând o singură victorie (1-0 cu Foggia), a fost aproape de o mare surpriză. Golul debutantului Colucci a adus-o pe Lazio pe locul secund spre bucuria celor 55.788 de susținători.

FIORENTINA - MILAN 1-2: Batistuta (43) - Melli (4), Simone (79-penalty). Lipsită de Baresi (suspendat), Savicevici și Desailly, Milan a avut o tresărire de orgoliu, impunându-se a 4-a oară la Florența în ultimii 10 ani, gazdele reușind doar o victorie în această perioadă, 2-0 la 22 septembrie 1985! Au asistat 34.273 spectatori (1,2 miliarde încasări).

BARI - SAMPDORIA 1-2: Amoruso (69) - Mihajlovici (29), Mancini (43). Ultima victorie a gazdelor, în Serie A, în fața Doriei, am consemnat-o în ediția 1963-64, scor 2-1. Au fost prezenți acum 19.847 de spectatori.

CREMONESE - ROMA 2-5: Chiesa (26), Sclosa (56) - Balbo (12, 49 și 79-penalty), Cappioli (67 și 90). Înfrângere a lombarzilor după 7 etape! Cremonese încă n-a întrecut-o pe Roma, pe teren propriu! Excelentă evoluția lui Abel Balbo. În min. 28, Tentoni (Cremonese) a ratat un penalty.

GENOA - TORINO 1-0: Skuhravy (49). Un meci cuminte, fără nici un cartonaș galben. Torino n-a mai câștigat pe Luigi Ferraris din ediția 1981-82, scor 0-1. La oaspeți a jucat și francezul Cyprien! Au aplaudat acest succes 21.985 de spectatori.

REGGIANA - FOGGIA 1-1: Simutenkov (39) - Kolyvanov (68). Derby-ul formațiilor retrogradate a fost urmărit de peste 10.000 de suporteri! Formația din Reggio Emilia a încheiat returul doar cu o victorie (în fața Bresciei), în timp ce Foggia a câștigat în partea a 2-a a campionatului doar 2 jocuri (4-1 cu Padova și 2-1 cu Fiorentina). Și când te gândești că pugliezii au terminat turul pe locul 8, cochetând cu zona UEFA!!

În urma acestor rezultate, Italia va fi reprezentată astfel în viitorul sezon al cupelor europene.

Juventus... - Cupa Campionilor
Parma ..... - Cupa Cupelor
Lazio, Milan, Roma și Inter ..... - Cupa UEFA

P.S.: În finala Campionatului European de surdomuți ITALIA - IRLANDA 2-1 (1-1). Pe locul 3 s-a situat echipa GERMANIEI.

CALCIO Serie A

JUVENTUS	34	23	4	7	59-32	73
LAZIO	34	19	6	9	69-34	63
PARMA	34	18	9	7	51-31	63
MILAN	34	17	9	8	53-32	60
ROMA	34	16	11	7	46-25	59
INTER	34	14	10	10	39-34	52
NAPOLI	34	13	12	9	40-45	51
SAMPDORIA	34	13	11	10	51-37	50
CAGLIARI	34	13	10	11	40-39	49
FIORENTINA	34	12	11	11	61-57	47
TORINO	34	12	9	13	44-48	45
BARI	34	12	8	14	40-43	44
CREMONESE	34	11	8	15	35-38	41
GENOA	34	10	10	14	34-49	40
PADOVA	34	12	4	18	37-58	40
FOGGIA	34	8	10	16	32-50	34
REGGIANA	34	4	6	24	24-56	18
BRESCIA	34	2	6	26	18-65	12

Pagina realizată de SANDU USUSAN

MERCATO * ZVONURI * NOUTĂȚI

■ *DIVORȚ SACCHI - ANCELOTTI!* Fostul internațional *Carlo Ancelotti* (26 de selecții), ex-Roma și ex-Milan, colaborator al lui Arrigo Sacchi la națională, va antrena începând din sezonul viitor pe Reggiana.

■ *ȘI TOTUȘI, PARMA ÎL VREA PE BATISTUTA.* Pomeneam, în numărul trecut al ziarului nostru, despre un posibil schimb *Batistuta - Asprilla,* între Fiorentina și Parma. Boss-ul celor din Florența n-a fost însă de acord. Acum diriguitorii Parmei au venit cu o ofertă și mai tentantă pentru Cecchi Gori: emilianii sunt dispuși să-i ofere pe libero-ul argentinian *Jara + Esnaider* (argentinianul lui Real Zaragoza) + internaționalul *Benarrivo + o sumă de bani,* în schimbul lui *Batistuta*! Cam mult, nu-i așa? Și pentru că am amintit de *Faustino Asprilla* să spunem că acesta a primit o ofertă de transfer de la liderul campionatului german, Werder Bremen! Suma vehiculată: 18 miliarde de lire!

■ *ROBERTO BAGGIO VA PĂRĂSI JUVENTUSUL!* Începând din vară, după 5 ediții petrecute la Juve, *Roberto Baggio* va spune "addio" grupării bianco-nero! Aproape sigur va evolua la Milano. Rămâne de văzut unde, la Inter sau la A.C. Milan? Motivul acestei hotărâri? La Milano se află unul dintre cele mai puternice centre budiste din Europa, iar coordonatorul lui, care nu vorbește decât limba engleză (!) l-a contactat deja pe Roberto!

De la Juve va pleca și germanul *Jürgen Kohler,* la Borussia Dortmund, urmând în schimb să sosească tripleta genoveză *Vierchowod - Jugovici - Lombardo.*

■ *CE VA FACE INTER, DACĂ ÎL VA PIERDE PE BAGGIO?* Dacă nu va reuși achiziționarea lui Roby Baggio, președintele Massimo Moratti se va orienta spre unul din vârfurile lui Lazio: *Alen Boksici* sau *Giuseppe Signori.* Mai ales că olandezul Dennis Bergkamp este dorit de antrenorul lazial, Zeman! De la Inter va pleca cu siguranță și uruguayanul *Ruben Sosa,* cu destinația Cagliari sau Atalanta.

■ *ALTE TRANZACȚII. Ruggiero Rizzitelli* (Torino) la Inter, Fiorentina sau Milan; *Marco Branca* (Parma) la Lazio; *Mauro Milanese* (Cremonese) la Roma sau Inter; *Christian Vieri* (Venezia) la Inter; *Raffaele Sergio* (Ancona) la Udinese; *Stefan Schwarz* (Arsenal) posibil la Lazio.

EI AU FOST SPAIMA PORTARILOR

	goluri 1994-95	prezențe 1994-95	total goluri în Serie A	total prezențe în Serie A
Gabriel BATISTUTA (Fiorentina)	26 (8)	32	55	91
Abel BALBO (Roma)	22 (5)	32	66	122
Ruggiero RIZZITELLI (Torino)	19 (2)	32	53	216
Gianfranco ZOLA (Parma)	19 (6)	32	68	170
Gianluca VIALLI (Juventus)	17 (1)	30	112	295
Sandro TOVALIERI (Bari)	17 (1)	31	23	73
Marco SIMONE (Milan)	17 (2)	30	43	154
Giuseppe SIGNORI (Lazio)	17 (3)	27	78	115
Fabrizio RAVANELLI (Juventus)	15 (2)	33	29	85
Enrico CHIESA (Cremonese)	14 (5)	34	15	61

** Cifrele din paranteză indică golurile marcate din penalty.*

JUVE ȘI PARMA, DIN NOU, FAȚĂ ÎN FAȚĂ

Mâine, pe Delle Alpi și duminică, pe Ennio Tardini, cele două protagoniste ale sezonului își vor disputa finala Cupei Italiei. Până în prezent fiecare echipă și-a adjudecat câte un trofeu: Juve a câștigat scudetto, iar Parma, Cupa UEFA. Deci 1-1! Cine va fi învingătoarea acestui interesant duel?

SUPER-DERBY UNA VITTORIA SOFFERTA!

INTER MILANO - PADOVA 2-1 (0-1)

Stadion Giuseppe Meazza, teren bun, timp frumos, spectatori 60.000.
Arbitru: Pierluigi Collina (Bologna), comerciant, 35 de ani, 52 de meciuri arbitrate în Serie A, 20 de victorii ale gazdelor, 16 remize, 16 succese ale oaspeților, 20 de penalty-uri dictate, 24 de cartonașe roșii acordate.
Cartonașe galbene: M. Conte, Berti, Dell'Anno, Nunziata, Franceschetti, Balleri, Gabrieli.
Cartonaș roșu: Galderisi - min. 90.
INTER: Pagliuca - Bergomi - Festa, M. Paganin (46, Dell'Anno), Fontolan (73, Veronese) - M. Conte, Berti, Bianchi, Orlandini - Sosa, Delvecchio.
PADOVA: Bonaiuti - Balleri, Lalas, Franceschetti, Gabrieli - Zoratto, Cuicchi, Nunziata, Longhi (55, Coppola) - Galderisi, Maniero (64, Fontana).
Au marcat: MANIERO (min. 20), cu capul din plonjon, de la 8 metri; ORLANDINI (min. 63), cu un șut de la 18 metri, cu concursul portarului Bonaiuti; DELVECCHIO (min. 90), cu capul, după un corner executat de Ruben Sosa.

● Joc de un rar dramatism, singurul din etapă în care ambele combatante aveau un obiectiv precis. ● Inter, care a reușit doar 5 puncte în ultimele 6 etape, s-a prezentat fără olandezii Jonk și Bergkamp, în timp ce oaspeții au jucat cu un singur stranier, americanul Alexi Lalas. ● Formația lui Mauro Sandreani a reușit să deschidă scorul și apoi să gestioneze cu abilitate avantajul luat, grupându-se foarte bine în fața careului excelentului Bonaiuti. ● După golul egalizator, oaspeții au trecut pe lângă victorie, expediind mingea în bară (autor Fontana)! ● Când nimeni nu se mai aștepta, în min. 92 (!), Ruben Sosa a executat cu măiestrie al 7-lea corner pentru Inter și tânărul Marco Delvecchio (22 de ani) s-a înălțat între 2 apărători și a înscris cu capul al 4-lea gol al său în acest campionat. ● În min. 94 și 37 de secunde, Galderisi (32 de ani) a văzut cartonașul roșu. ● Palmaresul celor două formații, la Milano, înaintea acestui meci: 11 6 3 2 25-10, ultimul joc revenind tot Inter-ului, cu același scor (2-1), în sezonul 1961-62!

SERIE B

ASCOLI - UDINESE 1-5 (1-2): Bertotto (39-autogol) - Scarchilli (23), Pizzi (44-penalty și 78), P. Poggi (53), Rossitto (60). Cu acest rezultat Ascoli părăsește după 23 de ani primele două ligi! *ANDRIA - VENEZIA 2-2 (0-0).* Massara (61), Amoruso (90) - Nardini (55), Cerbone (83). A 20-a remiză pentru Andria!!; *CESENA - ANCONA 3-2 (1-1):* Hubner (35-penalty și 63), Scucugia (61) - Sesia (26), Artistico (83); *CHIEVO - VICENZA 1-4 (1-2):* Melosi (36) - Murgita (9), Briaschi (16 și 37), Gasparini (90); *COSENZA - ATALANTA 1-1 (1-1):* Buonocore (21) - Ganz (9); *LECCE - PESCARA 4-5 (1-4):* Ayew (21 și 57), Russo (74 și 90-penalty) - Giampaolo (12), Di Giannatale (22), Montrone (26 și 42), Margiotta (75). Oaspeții câștigă în deplasare după un an (2-0 la Cosenza, la 5 iunie '94)!!; *PERUGIA - ACIREALE 2-2 (1-1):* Mazzeo (38), Cornacchini (72-penalty) - Lucidi (43), Pistella (59); *PALERMO - COMO 3-3 (1-2).* Gazdele au egalat în min. 90 prin Rizzolo, după ce oaspeții au condus cu 2-0 și 3-2!; *PIACENZA - VERONA 1-0 (0-0):* Piovani (54); *SALERNITANA - LUCCHESE 1-1 (0-0):* Tudisco (61) - Rastelli (80).

Au promovat PIACENZA, UDINESE ȘI VICENZA. A 4-a se va hotărî între Atalanta și Salernitana, care se vor întâlni în ultima etapă, formația din Salerno având nevoie de victorie. Au retrogradat: LECCE, COMO ȘI ASCOLI.

ULTIMA ETAPĂ (duminică, 11 iunie): ACIREALE - COSENZA; Ancona - Perugia; Atalanta - Salernitana; Como - Chievo; LUCCHESE - PIACENZA; Pescara - Palermo; Udinese - Andria; Venezia - Lecce; Verona - Ascoli; VICENZA - CESENA. Toate jocurile sunt cuprinse în programul pronosport, la cele trecute cu majuscule trebuie trecut pronosticul atât la pauză cât și la final.

CALCIO Serie B

PIACENZA	37	19	14	4	55-26	71
UDINESE	37	18	13	6	60-34	67
VICENZA	37	16	17	4	48-23	65
ATALANTA	37	16	15	6	47-35	63
SALERNIT.	37	16	13	8	56-38	61
ANCONA	37	15	10	12	51-47	55
PERUGIA	37	12	18	7	44-31	54
CESENA	37	12	15	10	41-37	51
VENEZIA	37	13	8	16	44-43	47
VERONA	37	10	15	12	35-40	45
PALERMO	37	10	14	13	33-33	44
ANDRIA	37	8	20	9	35-38	44
CHIEVO	37	10	13	14	35-38	43
PESCARA	37	10	13	14	48-63	43
COSENZA*	37	11	18	8	37-33	42
LUCCHESE	37	7	18	12	48-54	39
ACIREALE	37	9	11	17	25-41	38
ASCOLI	37	7	13	17	26-52	34
COMO	37	7	11	19	25-57	32
LECCE	37	5	9	23	35-65	24

* Echipă penalizată cu 9 puncte.

L'UOMO DELLA GIORNATA

ABEL BALBO

- s-a născut la 1 iunie 1966.
- a evoluat timp de 4 sezoane la Udinese (60 de jocuri în A, 32 goluri marcate, 74 de jocuri în B, 33 de goluri marcate).
- a încheiat al 2-lea sezon la Roma, disputând 62 de meciuri, înscriind 34 de goluri
- a făcut parte din echipa Argentinei la C.M. din 1990 și 1994.

GULLIT A SPUS "CIAO ITALIA"

Sosit în vara anului 1987, de la P.S.V. Eindhoven, olandezul *Ruud Gullit* (va împlini 33 de ani la 1 septembrie) va părăsi Italia, după 6 sezoane petrecute la Milan și 2 sub culorile Sampdoriei. Disputând în acest interval 178 de partide în Serie A, înscriind 63 de goluri, 24 pentru Samp și 39 pentru rosso-neri, Gullit a câștigat tot ce-și poate dori un fotbalist: campionatu. (1988, 1992 și 1993), Cupa Campionilor (1989 și 1990), Cupa Intercontinentală (1989 și 1990), Supercupa Europei (1989 și 1990), Supercupa Italiei (1988, 1992 și 1994) - toate cu A.C. Milan și Cupa Italiei (1994) - cu Sampdoria!

Ruud va îmbrăca din toamnă tricoul lui Chelsea Londra. Iată și declarația starului olandez, referitoare la această decizie: *"Părăsesc Italia, nu pentru că nu-mi mai place, ci pentru că nu mai rezist să joc la acest nivel. Nu este însă un <<adio>>, ci un <<la revedere>>!"* Când va reveni Gullit și în ce postură? Rămâne de văzut.

REPLICA SEZONULUI

La venirea lui Boskov pe banca tehnică a lui Napoli, antrenorul sârb a declarat că formația de la poalele Vezuviului are șanse de a se clasa pe un loc care să-i permită participarea în Cupa UEFA (n.n. Napoli se afla pe locul 15, unul retrogradant, având doar 5 puncte). Ceea ce părea de necrezut era cât pe ce să se întâmple, albalbaștri ratând de puțin acest obiectiv. Înaintea ultimului joc, cel cu Parma, Vujadin Boskov a spus: *"Când am pomenit de Cupa UEFA mulți gazetari au declarat că sunt un imbecil. Am demonstrat însă că nu sunt un imbecil ci sunt unul care are 30 de ani de fotbal în spate!"*

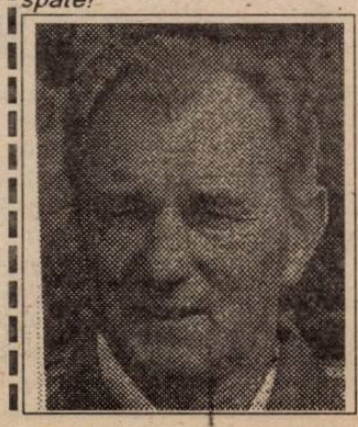

SPANIA

CORUNA DIN NOU ÎNVINSĂ!

Madrid, 3 iunie 1995. Stadion Santiago Bernabeu. Min. 83 al celui mai important meci al sezonului pentru formația lui Jorge Valdano. *Amavisca* l-a găsit excelent cu o pasă pe *Ivan Zamorano*, chilianul a preluat elegant și cu un șut de la 13 metri în colțul lung a adus cel de-al 26-lea titlu pentru cel mai aureolat club din Spania. 110.000 de aficionados scandau: "Olé, Olé, Campeones!" Ați ghicit desigur că este vorba despre derby-ul campionatului. *REAL - CORUNA 2-1: Amavisca (38), Zamorano (83) - Bebeto (69).* Așadar, după 5 ani, madrilenii sunt din nou campioni. Meciul a fost destul de palpitant, fiecare echipă având câte o bară (Amavisca, respectiv Bebeto) și câte un penalty refuzat (fault Giuchici asupra lui Zamorano, aceeași infracțiune fiind comisă și de Redondo asupra lui Voro). Oaspeții au dominat categoric mitanul secund și după cum decurgea jocul se părea că vom asista la o victorie a Coruñei, pe Bernabeu, după 40 de ani (ultima înregistrată în 1955!). S-a opus însă bara și apoi valorosul Buyo (la șutul lui Donato), portarul Realului aflându-se la al 510-lea joc în Primera Division! Jorge Valdano este al 7-lea antrenor care se află la conducerea "albilor" de la câștigarea ultimului titlu, iar din cei 13 jucători utilizați în partida cu Coruña, 10 au devenit pentru prima dată campioni. Au mai trăit aceste minunate clipe doar Buyo, Sanchis și Laudrup, ultimul cu Barcelona. Astfel, Coruña este pentru a doua oară marea învinsă, după ce anul trecut a pierdut titlul în disputa cu Barça. Oricum, felicitări acestei frumoase echipe, al cărei tehnician, cel mai în vârstă din prima ligă (63, de ani), Arsenio Iglesias, va abandona fotbalul, la finele sezonului. Și încă un amănunt, marele derby a fost televizat în 44 de țări, transmisia fiind efectuată cu 14 camere!

În restul etapei am consemnat 3 victorii externe și doar o singură remiză.

ZARAGOZA - SEVILLA 0-1: Moya (48). Scor alb în prima parte, datorită intervențiilor de excepție ale portarilor Jaime si Unzue. La reluare, gazdele au avut 18 cornere, dar cei care au marcat au fost cei din Sevilla. Finalul a fost tensionat, Nayim (Zaragoza - min. 89) si Marcos (Sevilla - min. 90) fiind eliminați.

LOGROÑES - BARCELONA 1-4: Silvio (31) - Beguiristain (10), J. Cruyff (42 și 81), Guardiola (73). Meci fără probleme pentru catalani. După o îndelungată absență a revenit Guardiola, care a și marcat un gol spectaculos din lovitură liberă.

GIJON - SOCIEDAD 1-2: Lediakov (31) - Echevaria (55 și 66). Formația lui Marcel Sabou a fost întrecută pe teren propriu, grație golurilor realizate de internaționalul de tineret "under 21", Echevaria, care l-a înlocuit cu succes pe accidentatul Kodro, care a părăsit gazonul în prima repriză. Pentru Gijon, la orizont se arată... barajul!

BETIS - CELTA 1-1: Marquez (27) - Jaime (5-autogol). După ce în etapa trecută, Celta a învins-o pe Sevilla, la ea acasă, acum a reusit un nou punct prețios în Andaluzia, chiar dacă a evoluat din min. 38 în 10 oameni, Paxi Salinas fiind eliminat.

Succese de mare importanță pentru Santander, Compostela si Albacete.

SANTANDER - TENERIFE 2-1: Mutiu (45), Quique Setien (62-penalty) - Latorre (18).

COMPOSTELA - ATL. MADRID 2-1: Ojen (56), Christensen (64) - Valencia (78). Joc slab, de uzură, dar cu multi nervi. Oaspeții au încheiat partida în 9 oameni, Lopez (min. 60) și Kiko (min. 88) fiind eliminați.

ALBACETE - VALLADOLID 1-0: Zalazar (30). Formația lui Belodedici este matematic retrogradată, în timp ce gazdele mai trebuie să treacă de două examene grele, cu Barça (în deplasare) și cu Coruña (acasă), pentru a spera la evitarea barajului.

La limită s-a impus si Bilbao. *ATHLETICO - OVIEDO 1-0: Guerrero (86).* Bascii mai speră la un loc în Cupa UEFA, iar Oviedo n-a mai triumfat la Bilbao din 1964, scor 0-1!!

Cea mai categorică victorie a etapei. *ESPAÑOL - VALENCIA 5-0: Lardin (2 goluri), Francisco (2 goluri) și Roberto.* Oaspeții mai au un singur tel, cel de-a câștiga Copa del Rey.

Apropo de Cupa Spaniei, în semifinale, jocuri tur: GIJON - CORUÑA 0-2 si VALENCIA - ALBACETE 1-1!

■ **GHIȚĂ OCHIȘOR**

Primera Division

REAL	36	22	9	5	74-27	53
CORUNA	36	18	11	7	53-30	47
BARCELONA	36	17	10	9	58-44	44
BETIS	36	13	16	7	42-24	42
SEVILLA	36	16	10	10	52-36	42
ZARAGOZA	36	18	6	12	54-47	42
ESPANOL	36	14	13	9	51-34	41
BILBAO	36	15	10	11	38-40	40
SOCIEDAD	36	12	13	11	56-43	37
OVIEDO	36	12	13	11	44-40	37
VALENCIA	36	12	11	13	47-45	35
TENERIFE	36	13	8	15	56-54	34
CELTA	36	11	12	13	33-46	34
ATL.MADRID	36	12	8	16	50-52	32
SANTANDER	36	11	10	15	39-47	32
COMPOST.	36	10	12	14	41-52	32
ALBACETE	36	9	14	13	41-53	32
GIJON	36	8	12	16	41-63	28
VALLADOLID	36	7	9	20	22-61	23
LOGRONES	36	2	9	25	15-71	13

GERMANIA

DOI PENTRU O TAVA!

Întreruptă pentru a face loc pregătirilor pentru meciul echipei naționale cu Bulgaria din preliminariile Campionatului european, Bundesliga revine sâmbătă în centrul atenției, programând meciurile penultimei etape. Dacă în coada clasamentului nu se mai poate întâmpla mai nimic deosebit, MSV Duisburg, VfL Bochum și Dynamo Dresden fiind practic retrogradate, atenția tuturor fanilor este îndreptată spre lupta pentru cucerirea tăvii de argint care răsplătește echipa campioană. După cum se știe, în cursă au mai rămas Werder Bremen și Borussia Dortmund, fiecare dintre ele având șanse egale de a termina competiția în frunte. În ultimele două runde Werder (46 puncte, golaveraj 67-35) joacă acasă cu Karlsruhe și în deplasare la München, cu Bayern, în timp ce Borussia Dortmund (45 puncte, golaveraj 62-31) va întâlni pe teren propriu pe Hamburg și în deplasare pe una dintre retrogradate, MSV Duisburg. Se pare că și în acest an, ca în ultimii, de altfel, campioana nu se va cunoaște decât după ultimul fluier al etapei a 34-a.

Presupunând că cele două candidate la titlu nu vor avea probleme în meciurile de pe propriile stadioane, să vedem cum stau lucrurile cu întâlnirile pe care le vor avea de jucat pe terenuri străine.

Liderul, Werder, are, se pare, o misiune ceva mai dificilă la München, contra lui Bayern. În cele 28 de meciuri jucate de hanseatici în capitala Bavariei, acestia au reusit doar 3 victorii și 6 meciuri egale. Interesant este că în ultimele 5 meciuri de pe Olympiastadion Werder a câștigat două, alte două s-au terminat la egalitate, Bayern învingând doar în sezonul 1993-94, cu 2-0. Să menționăm că Bayern se află în cursa pentru un loc în Cupa U.E.F.A., situație care i-ar putea fi ușurată de Borussia Mönchengladbach care, învingând mai mult ca sigur pe VfL Wolfsburg (divizia secundă) în finala Cupei Germaniei, ar facilita viitorilor elevi ai lui Rehhagel evoluția în cea de-a treia competiție europeană. O absență a bavarezilor din eurocupe ar însemna un semi-dezastru, dacă avem în vedere investițiile făcute de clubul condus de Beckenbauer pentru construirea unei echipe competitive (vă reamintim că din toamnă vor evolua sub tricoul roșu cu sigla "Opel" Jurgen Klinsmann, Andreas Herzog, Ciriaco Sforza sau Thomas Strunz). Cea mai ingrată situație o are antrenorul lui Werder, Otto Rehhagel, care va prelua pe Bayern de la 1 iulie. Dacă învinge Werder ar putea câștiga campionatul, dar prezența viitoarei echipe în Cupa U.E.F.A. este incertă! Dacă bate Bayern mai mult ca sigur titlul va lua drumul Dortmundului, iar Bayern va ieși în Europa și în sezonul viitor.

Ceva mai simplă este ecuația pentru Borussia. Din 17 meciuri disputate la Duisburg gazdele au câștigat 7, galben negrii au terminat învingători de 5 ori, alte 5 jocuri încheindu-se la egalitate. O altă situație interesantă: având în vedere ce se întâmplă pe la noi, suntem tentați să ne întrebăm: dacă tot este retrogradată Duisburg, de ce nu ar ceda ea meciul celor din Dortmund? În acest sezon egalitatea dintre cele două favorite la titlu se dovedește și prin rezultatele directe: 2-0 pentru Borussia, la Dortmund, în tur și 3-1 pentru Werder, la Bremen.

În final o scurtă analiză a golurilor marcate și a celor primite de cele două grupări. Borussia a marcat cele mai multe goluri în ultimul sfert de oră al meciurilor, după acțiuni individuale, după greșeli ale apărării adverse și după un-doi-uri. Cele mai puține goluri le-a primit de la mijlocașii adverși, după acțiuni individuale încheiate cu șuturi cu piciorul stâng la poarta lui Klos.

Werder Bremen a marcat cele mai multe goluri în prima repriză, autori fiind atacanții, în special prin șuturi cu piciorul stâng. Apoi pe contraatac, în urma unor lovituri de colț și mai ales pe teren propriu. Cele mai puține goluri le-a primit cu capul, după situații standard și în urma centrărilor de pe partea dreaptă a apărării.

Așadar mai sunt 180 de minute de joc...

■ **MARIUS BREAZU**

Două priviri sceptice înaintea finalului: Otto Rehhagel (Werder Bremen, în stânga) și Ottmar Hitzfeld (Borussia)

Bundesliga

BREMEN	32	19	8	5	67-35	46
DORTMUND	32	18	9	5	62-31	45
FREIBURG	32	18	6	8	63-43	42
K'LAUTERN	32	15	12	5	52-39	42
GLADBACH	32	16	9	7	61-37	41
BAYERN	32	13	13	6	51-40	39
KARLSRUHE	32	11	13	8	48-43	35
LEVERKUSEN	32	13	8	11	57-46	34
KOLN	32	11	9	12	50-48	31
SCHALKE	32	10	11	11	46-47	31
FRANKFURT	32	11	9	12	37-45	31
STUTTGART	32	9	10	13	48-62	28
HAMBURG	32	9	9	14	40-47	27
TSV 1860	32	8	11	13	39-51	27
UERDINGEN	32	6	11	15	34-49	23
DUISBURG	32	6	8	18	28-58	20
BOCHUM	32	8	3	21	36-64	19
DRESDEN	32	4	7	21	31-65	15

ANGLIA

NAȚIONALA ALBIONULUI ÎN CĂUTAREA UNUI DRUM NOU

Odată cu disputarea lunea trecută, pe Wembley, a finalei turneului play-off de promovare în Premier League, Bolton Wanderers - FC Reading 4-3, s-a încheiat sezonul intern englez 1994-'95, în actualitate intrând acum naționala Angliei. Care, iată, sâmbătă, a învins Japonia cu 2-1, pe Wembley, în primul meci al turneului amical intertări "Umbro Cup", la care mai participă si campioana mondială, Brazilia, și locul 3 de la World Cup '94, Suedia. Un turneu tare deci, în bătrâna insulă. Început însă nu tocmai sub cele mai bune auspicii pentru gazdele Euro '96. Căci golul victoriei a venit abia în minutul 89, si din penalty, autor Platt, după ce la pauză fusese 0-0, iar la 1-1 Kazu Miura (ex-Genoa 1893) a sutat în bară! E drept, Terry Venables a titularizat câțiva tineri, în căutarea unei noi identități a nationalei Albionului, dar în teren au fost destui super-players, în frunte cu vârful campioanei Blackburn Rovers, Alan Shearer. Care a marcat peste 30 de goluri în sezonul '93-'94, a egalat în sezonul recent încheiat recordul de 34 goluri stabilit de Andy Cole în acelasi 1993-'94 si a jucat toate cele 42 de etape pentru campioană, fapt nerealizat de nici unul din coechipierii săi. Dar iată că Alan, marcator a 5 goluri în, de acum, 15 meciuri pentru Anglia, n-a nimerit poarta japonezilor. O va nimeri oare pe cea a lui Ravelli, poimâine (joi), la Elland Road-Leeds, cu exact un an înaintea meciului inaugural al lui Euro '96 (sâmbătă 8 iunie '96, pe Wempley, de la ora României 17, Anglia contra cine vor fi aleșii sorților, în grupa "A")?

Iată 11-le de start care a învins greu Japonia: Tim Flowers (28, Blackburn) - Garry Neville (20, Man. U.), John Scales (29 de ani împliniți duminică, Liverpool), David Unsworth (21, Everton), Stuart Pearce (33, Nottm Forest) - Darren Anderton (23, Tottenham), David Platt (28, Sampdoria), David Batty (26, Blackburn), Peter Beardsley (34, Newcastle) - Alan Shearer (24, Blackburn), Stan Collymore (23, Nottm Forest). Paul Gascoigne, tuns scurt si vopsit alb în cap, a intrat abia în minutul 70, la scorul de 1-1. Anderton a marcat primul gol al meciului.

Să revenim însă la Premier League. A 97-a ediție va porni în luna august într-o formulă cu doar 20 de echipe, cele nou-promovate fiind AFC Middlesbrough (direct) si Bolton Wanderers (la baraj), ambele din nordul țării, care are astfel 10 reprezentante în prima ligă! Despre Middlesbrough v-am vorbit acum două săptămâni, asa că acum este rândul lui Bolton. Fondată în 1874, de 4 ori câștigătoare a Cupei si câștigătoarea primei finale jucate pe Wembley, în 1923, echipa "Trăpașilor" alb-albastri a revenit în prima ligă după o absență de 15 ani, subliniind că în 1988 era în liga a 4-a! Este o echipă de foarte mare tradiție, dar nu prea bogată, evoluând acasă pe propriul stadion Burnden Park, mic, vechi și nefuncțional, asa încât prima de instalare în Premier League, de 2,5 milioane DM, oferită de federație, plus sponsorul Reebok, ar putea-o ridica financiar. Bolton a jucat finala Cupei Ligii 1995, 1-2 cu Liverpool, pe Wembley, fiind considerată o echipă-surpriză a competițiilor K.O. Iată 11-le standard: Keith Branagan - Gudni Bergsson (internațional islandez, ex-Tottenham), Alan Stubbs, Jimmy Philips (cpt.), Scott Green - Jason McAteer (int. irlandez), Richard Sneekes (olandez), Alan Thompson (Anglia sub-21 ani), Owen Coyle (int. irlandez) - Mika Paafelainen (int. finlandez), John McGinlay (int. scotian). Cea mai scumpă achiziție din istoria clubului, Fabian de Freitas (Olanda sub-21 ani, atacant de culoare, masiv) stă pe banca de rezerve, alături de Simon Coleman (ex-Sheff'Wedn), Fisher, Lee, Lydiate, Patterson, Neil McDonald, Spooner si, mare atenție!, Peter Shilton, acum în vârstă de 43 de ani! O mare întrebare se ridică: va continua Bolton excelenta tradiție recentă a promovatelor, aceea de a face imediat furori în prima ligă? În 1988, Aston Villa promova, pentru ca în '90 să devină vicecampioană! Promovată în '89, Chelsea lua locul 5 în '90, iar Man City, intrată tot în '89, lua locul 5 în '91 si '92! Leeds devenea campioană în 1992 la doar doi ani de la promovare, după ce în '91 încheiase a 4-a! Promovată în '91, Sheffield Wednesday încheia a 3-a în '92! Promovată în '92, Blackburn încheia a 4-a în '93, devenea vicecampioană în '94 si campioană la 14 mai '95! Iar în ultimele două sezoane, atât Newcastle cât si Nottm Forest au luat locul 3 în anul promovării!

Iată însă marea problemă a lui Bolton: excelentului cuplu de antrenori Bruce Rioch (căpitanul Scoției la mondialul Argentina '78) - Colin Todd (27 selecții pentru Anglia) i-a expirat contractul, Rioch fiind favorit pentru preluarea lui Arsenal Londra. Totodată, familia lui Rioch este stabilită la câțiva kilometri în nordul Londrei și si-l doreste pe Bruce acasă... În 1993, la promovarea lui Swindon Town în prima ligă, antrenorul Glenn Hoddle a părăsit-o pentru o altă londoneză, Chelsea. Si astăzi, Swindon e în liga a 3-a...

■ **MIHAI COMȘULEA**

● *TRANSFER MARKET*: certitudini - Gullit la Chelsea (de la Sampdoria), Gascoigne la Glasgow Rangers (de la Lazio); Warren Barton la Newcastle (de la Wimbledon); în discutie - Bergkamp (Inter) - la Chelsea; Suker (Sevilla) - la Glasgow Rangers; Danny Blind (Ajax) si Les Ferdinand (QPR) - la Aston Villa.

UNGARIA

AL 25-LEA TITLU PENTRU FRADY

În urma punctului obținut în meciul cu Debrecen, Ferencvaros Budapesta a câștigat al 25-lea titlu de campioană din istoria clubului, primul fiind cucerit în anul 1903, ultimul în 1992! Deci, în meci televizat, *FERENCVAROS - DEBRECEN 3-3: Cseh (25), Szekeres (71), Kuznetov (78) - Arany (37), Sandor (55-penalty și 69).* Joc excelent, cu răsturnări spectaculoase de scor. Szekeres, omul care a relansat partida, a primit si premiul de 50.000 forinți, acordat celui mai bun de pe teren. La finele meciului cei 8.000 de spectatori au pătruns pe teren, dansând de bucurie, rupând bucăți din plasele porților si din gazon.

Învingând la limită pe lanterna roșie, alb-violeții din capitală și-au asigurat locul în Cupa UEFA. *UJPEST - NAGYKANISZA 1-0: Egressy (80).*

Un nou semi - eșec pe teren propriu pentru campioana remizelor: *BEKESCSABA - VAC SAMSUNG 0-0.* Gazdele au avut două bare (autor Csato), iar oaspeții una (Aranyos). Cel mai bun de pe teren a fost portarul lui Vac, Kosta, în vârstă de 36 de ani!

Nici "berarii" nu și-au valorificat avantajul terenului propriu. *BVSC DREHER - CSEPEL 1-1: Büksegy (52) - Pena (31).* Autorul golului gazdelor a mai irosit încă două situații bune de a marca.

Victorie categorică a celor din Szekesfehervar. *PARMALAT - SOPRON 5-0: Toldi (20), Horvath (30 și 68), Kuntici (66-penalty), Puhalak (75).* Și oaspeții si-au redus simțitor șansele de a mai prinde barajul.

Remize la Kiskörös si Gyor. *F.C. STADLER - VASAS 1-1: Nicenko (50) - Iovan (74).* Cu 8 minute înainte de final oaspeții au rămas în 10, Galaschek fiind eliminat. Ambele echipe păstrează șanse de evitare a barajului.

RABA ETO - KISPEST 1-1: Miriuță (18) - Baranyos (44). O partidă palpitantă, tensionată, cu 3 eliminați. Mai întâi, a fost poftit la vestiare Matyus (Kispest) după numai 8 minute. A văzut apoi cartonașul rosu Korsos, de la gazde (min. 61), ultimul eliminat fiind antrenorul oaspeților Peter Török. Miriuță a mai avut de câteva ori golul în vârful bocancului.

Singurul succes al oaspeților. *ZALAEGERSZEG - PECS 1-4: Nemeth (4) - Tolocsko (14), Warzycha (21 și 43), Feher (86).* Partidele ultimelor două etape se vor disputa toate la aceeași oră. Campionatul se întrerupe în vederea meciului nationalei Ungariei cu Islanda din preliminariile C.E.'96.

Din seria Est NB2 a promovat deja în prima ligă formația *M.T.K. Budapesta.*

În partida tur, din cadrul finalei Cupei Ungariei: *FERENCVAROS - VAC SAMSUNG 2-0: Nagy (67), Cseh (80).* Returul se va disputa la 21 iunie.

Și o ultimă informație. Jucătorul lui Ferencvaros, *Lipcsei*, a fost transferat pentru o perioadă de 3 ani la F.C. Porto, după ce a fost curtat de F.C. Köln, Galatasaray și o formație din Austria.

■ **ȘTEFAN MARTON**

N.B.1

FERENCV.	28	17	7	4	59-37	58
UJPEST	28	15	6	7	57-32	51
BVSC	28	14	4	10	48-39	46
DEBRECEN	28	13	7	8	42-34	46
KISPEST	28	13	6	9	56-39	45
BEKESCS.	28	10	14	4	42-29	44
PECS	28	11	6	11	32-37	39
ZALAEG.	28	11	6	11	46-54	39
CSEPEL	28	8	9	11	22-25	33
STADLER	28	8	9	11	25-33	33
GYOR*	28	10	5	13	41-40	32
VAC SAMS.	28	7	11	10	35-42	32
VASAS	28	8	7	13	34-44	31
PARMALAT	28	7	7	14	39-47	28
SOPRON*	28	6	10	12	35-49	25
NAGYKAN.	28	6	6	16	22-54	24

* Echipe penalizate cu 3 puncte.

...NERE DE MOTIVE

...ă cu o săptămână, enunțam o ipoteză asupra ...a am putea zăbovi puțin... Și anume, o eventuală ...nulă de disputare a campionatului diviziei naționale ...are să cuprindă două serii: de Est și de Vest. Într-o foarte simplă formulă de disputare: câștigătoarele celor două serii vor juca o finală tur-retur, pentru stabilirea campioanei, iar ultimele două echipe clasate în fiecare serie vor juca într-un sistem turneu, în urma căruia ultimele două clasate vor retrograda în divizia secundă. Aceasta ar fi doar una dintre variante, la o expunere rapidă de intenții. Însă, mai pot fi găsite și altele...

Sigur că ar trebui oferite explicații, însă, pentru cel implicat îndeaproape în fenomen, acestea vin aproape de la sine... Pentru că, a devenit evidentă sumbra perspectivă a fotbalului românesc, amenințat cu scufundarea în mlaștina intereselor și a aranjamentelor. Ceva trebuie făcut, cât de repede, pentru că altfel, parodiile vor fi girate pe bandă rulantă, în fața unor tribune pustii. Revenind la propunerea noastră, să remarcăm că ea are darul de-a disipa întrucâtva forțele ocultei fotbalistice numită Cooperativa.

Este foarte clar că aceasta atrage în primul rând echipele nou promovate din seria I. Modul de viață,

CÂINII LATRĂ, CARAVANA TRECE...

de Miki Junea

apropierea de București, identificarea "lungimii de undă" a conducătorilor din această parte de țară, totul duce la un limbaj comun. De aceea, paradoxal, cu toate că seria a doua a diviziei secunde este recunoscută de toată lumea drept superioară valoric primei serii, promovatele din această serie fac scurte stagii în prima divizie, după care urmează, implacabila cădere! Anul acesta se va întâmpla la fel. În urmă cu doi ani, nou promovata Ceahlăul Piatra Neamț se deplasa la Timișoara cu un autobuz gen RATT, adică de transport urban, sandwischuri la pachet, cazându-se la Hotel Banatul! Cât despre calitatea jocului prestat, nici n-are rost să mai vorbim! Și totuși... Poli avea să retrogradeze! Deși, dacă ați fi urmărit cu atenție, pe tot parcursul campionatului fenomenul numit Ceahlăul, n-ar fi fost greu să observați faptul că nu există număr de luni sau de joi al gazetelor sportive de București, în care conducătorii nemțeni să nu fie pomeniți. Numele lui Chivorchian revenea mai des în atenție decât al lui Văcăroiu, și asta fără atributul "jos", ci dimpotrivă... am învățat aproape întreaga geografie a zonei de sub "Pietricica", etc, etc...

Ca să n-o mai lungim, era foarte clar că Piatra Neamț intrase, cu arme și cu bagaje, în Cooperativă, iar cele ce au urmat n-au făcut decât să confirme ipoteza noastră! Sigur că acesta este doar un caz, radiografiat mai amănunțit, numai că procedeul poate fi folosit și ca algoritm. Și cu siguranță că este. Din plin, chiar.

Și totuși, ar putea să neutralizeze acest sistem de întrecere pelagra corupției? Nu bag mâna-n foc, deoarece fotbalu-i fotbal, tentațiile-s tentații, chiar și în partea de vest a țării. Un rezultat s-ar obține cu siguranță, și anume disiparea atenției Cooperativei. Sau, dacă vreți, posibila slăbire a atenției acesteia, oricum am lua-o, deocamdată bine concentrată și oarecum impenetrabilă! Și ar mai însemna o șansă în plus pentru această parte a țării, ale cărei reprezentante au fost eliminate rând pe rând de pe prima scenă a fotbalului românesc. Un fotbal turcit și fanariotizat, care-și merită cu prisosință conducătorii cu care defilează! Și pentru că operăm cu evidențe, mai cred că acest sistem ar estompa scandaloasele primăveri ale unor echipe de teapa Sportului Studențesc. Și mai cred că ar oferi și altceva piublicului, decât un campionat în care două, trei echipe joacă pentru titlu, iar celelalte se chinuie să nu retrogradeze, Cupa devenind de mult timp un dezagrement împovărător...

Sigur că propunerea poate avea și fisuri. Pentru materializarea ei, trebuie folosiți oamenii "de substanță" din această zonă a țării. Tipologia creionată de Moache și Mandu n-a fost creată nici la Timișoara, nici la Arad, nici la Cluj, ca să dau doar câteva exemple. Ei aparțin lumii de pe malul Dâmboviței. Și asta spune destul...

ESTE CUPA INTERTOTO O AFACERE?

Concepută inițial pentru a-i ține în priză pe pronosporticștii din Europa și în timpul verii, Cupa Internațională de vară (Intertoto) capătă, din acest an, noi dimensiuni. Și asta deoarece patru dintre echipele participante vor obține dreptul de a se prezenta la startul Cupei UEFA! La fel ca și campioanele țărilor clasate de la locul 25 în jos în clasamentul țărilor europene! Majoritatea echipelor potențial participante au cam strâmbat din nas văzând calendarul competiției: meciuri în cele 12 grupe a 5 echipe între 24 iunie - 23 iulie. Cele 12 câștigătoare și cele mai bine clasate 4 echipe de pe locul secund joacă în optimi (un singur meci) în 29-30 iulie, sferturile de finală fiind programate la 2 august (tot un meci). Câștigătoarele sferturilor sunt așadar calificate pentru Cupa U.E.F.A. și vor juca semifinalele (în 8 și 22 august) ca făcând parte din turul preliminar al Cupei U.E.F.A. Așadar, o vară întreagă cu meciuri, care nu dă prilejul pentru concedii, vacanțe și recuperări după sezoanele epuizante din campionatele naționale și întrecerile continentale. Să nu uităm că în vara viitoare va fi Euro '96, așa încât majoritatea campionatelor naționale vor începe în toamnă ceva mai repede decât de obicei, lăsând loc în vara viitoare pregătirii celor 16 echipe naționale calificate. Singura consolare o constituie banii care revin participantelor. Deci, în contul U.E.F.A. vor intra aproximativ 12 milioane DM, din televizări și sponsorizări (canalul german DSF este unul dintre cele care vor transmite partidele). 65 la sută din banii încasați vor lua drumul cluburilor participante, restul de 35 revenind UEFA (din aceștia, 25 la sută pentru diferite cheltuieli, iar 10 la sută pentru un fond de siguranță).

Interesant este că 96 la sută din încasările de la un meci vor reveni gazdelor, 4 la sută (sau cel puțin 720 DM!) urmând să treacă în contul U.E.F.A. Alături de banii proveniți din sponsorizări, s-a calculat suma care revine fiecărei participante, în funcție de locul ocupat în grupa preliminară. Astfel, câștigătoarei grupei îi revine suma de 48.000 DM, ocupantei locului secund 42.000 DM și, în continuare, locul 3 = 36.000 DM, locul 4 = 30.000 DM și locul 5 = 24.000 DM.

M.B.

O SĂPTĂMÂNĂ PLINĂ PENTRU ANGLIA

Mâine (miercuri 7 iunie) și duminică se vor disputa ultimile meciuri ale sezonului de primăvară contând pentru preliminariile lui Euro '96 din Anglia.

Iată programul complet al întâlnirilor săptămânii:

În grupa 1, Polonia - Slovacia și România - Israel.

În grupa 2, Danemarca - Cipru, Macedonia - Belgia și Spania - Armenia.

În grupa 3, Islanda - Ungaria (duminică 11 iunie).

În grupa 4, Lituania - Slovenia, Estonia - Slovenia (11 iunie) și Ucraina - Croația (11 iunie).

În grupa 5, Belarus - Olanda, Luxemburg - Cehia și Norvegia - Malta.

În grupa 6, Irlanda de Nord - Letonia și Irlanda - Austria (11 iunie).

În grupa 7, Bulgaria - Germania, Țara Galilor - Georgia și Moldova - Albania.

În grupa 8, Feroe - Scoția, San Marino - Rusia și Finlanda - Grecia (11 iunie).

FRANȚA

Martigues - Montpellier 2-1, Rennes - St. Etienne 2-2, Nice - Bordeaux 0-2, Paris SG - Le Havre 2-2, Lille - Lens 3-1, Caen - Sochaux 3-1, Auxerre - Strasbourg 1-0, Lyon - Nantes 1-1, Metz - Monaco 2-0, Bastia - Cannes 6-3 (etapă disputată în 31 mai).

CLASAMENT FINAL

NANTES	38	21	16	1	71-34	79
LYON	38	19	12	7	56-38	69
PARIS S.G.	38	20	7	11	58-41	67
AUXERRE	38	15	17	6	59-34	62
LENS	38	15	14	9	48-44	59
MONACO	38	15	12	11	60-39	57
BORDEAUX	38	16	9	13	52-47	57
METZ	38	16	8	14	50-44	56
CANNES	38	15	8	15	56-48	53
STRASBOURG	38	13	12	13	43-43	51
MARTIGUES	38	13	12	13	37-49	51
LE HAVRE	38	12	13	13	46-49	49
RENNES	38	12	12	14	53-55	48
LILLE	38	13	9	16	29-44	48
BASTIA	38	11	11	16	44-56	44
NICE	38	11	10	17	39-52	43
MONTPELLIER	38	9	14	15	38-53	41
ST. ETIENNE	38	9	11	18	45-55	38
CAEN	38	10	6	22	38-58	36
SOCHAUX	38	6	5	27	29-68	23

goal trotter

Există iubitori ai fotbalului din țara noastră care nu agrează prezența numerosilor jucători de culoare în fotbalul mondial actual. Este dreptul fiecăruia să simpatizeze sau nu cu cineva. Cu un om, cu o națiie, cu o rasă. Prejudecățile sunt însă periculoase. În fond, Pele este negru. Am început așa, pentru că tot mai mulți negri devin competitivi în fotbalul mondial de top, saltul lor calitativ fiind cu atât mai grozav cu cât ne gândim mai îndelung de unde au plecat, în general. Africa lor natală este lumea a 3-a, iar ei au ajuns eroii lumii civilizate. Și Occidentul a perceput fenomenul. La Dortmund, tribuna este alături de tânărul Tanko: *"Ibrahim! Ibrahim!"* Ajaxul campion e alb-negru în felii egale. Desailly e pistonul Milanului. Și mulți alții au cariere grozave pentru că, poate, și-au ales un model, și-au fixat un standard și și-au urmat țelul mult mai îndârjit decât, să zicem, un alb.

Daniel Amokachi, nigerianul născut la 30 decembrie '72, într-o familie cu 7 copii ar fi ajuns avocat, conform dorinței tatălui său, un ofițer de armată, dacă n-ar fi urmărit la vârsta de 13 ani, acasă, în Nigeria natală, finala Cupei Angliei 1986, Liverpool - Everton 3-1. La televiziunea nigeriană. Chiar dacă, ulterior, Daniel a obținut o bursă în drept în Houston-Texas, inima sa a rămas la Alan Hansen și ceilalți "roșii" ai Liverpoolului. Și Daniel a avut șansa Bruges. Și a jucat în Champions League. Și luna trecută a câștigat Cupa Angliei. Și o Nigerie întreagă s-a bucurat acasă pentru Dani, în fața televizoarelor. Și poate alți mulți micuți negri au adoptat deja modelul Amokachi, visând la o finală europeană victorioasă. Și la o strângere de mână cu prințul Charles, în loja Wembley-ului. Revenind la Amokachi, ce va urma: Italia, Germania, sau poate întruchiparea visului său: Champions League cu Barça și Cupa Mondială cu Nigeria?

■ La Villa Park Birmingham, în Umbro Cup, Brazilia - Suedia 1-0: Edmundo (42).

■ În preliminariile Euro '96, în grupa 3, Suedia - Islanda 1-1, iar în grupa 6, Portugalia - Letonia 3-2 și Lichtenstein - Irlanda 0-0.

Q.P.R.

NUME NOTE NOUTĂȚI NUME NOTE NOUTĂȚI

Sponsorii "trag" la succese

Se pare că noua campioană a Italiei, Juventus Torino, va avea din viitorul sezon un nou sponsor. Nume de calibru în lumea aparatelor electronice, concernul japonez Sony s-a decis să atace mai concret piața italiană. Și cine poate face o reclamă mai eficientă decât "La vecchia donna"? În consecință, pentru a-și vedea numele pe tricourile alb-negre ale campioanei, japonezii sunt dispuși să plătească echipei torineze 10 milioane DM pentru o perioadă de doi ani.

Din păcate, tradiția se confirmă

America de Sud este deja renumită pentru scandalurile care se creează în acea parte de lume cu ocazia meciurilor de fotbal. Recent, în Chile, înainte de meciul care opunea cele mai cunoscute echipe ale țării, Colo - Colo și Universidad de Chile, au avut loc puternice incidente între suporterii celor două echipe, soldate cu 50 de răniți și peste 100 de arestări. Poliția a folosit tunuri de apă și gaze lacrimogene pentru a-i împrăștia pe turbulenți.

Hoți de cupe

Un grup de islamiști înarmați au furat noul trofeu cu care era răsplătită câștigătoarea Cupei Algeriei. Noua Cupă (cea veche intrase definitiv în posesia echipei JSK Kabylle, care o cucerise de trei ori) a fost fabricată în orașul port Oran și urma să facă drumul de 410 km până în capitala Algeriei. Numai că voiajul a fost mai scurt decât era preconizat, băieții cu pistoale "speriind" trofeul unei pașnice întreceri fotbalistice. Ce or fi făcut cu el nici o agenție de presă nu anunță.

Întoarcere acasă

Antrenorul germano - danez Sepp Piontek (55 de ani), de numele căruia se leagă ascensiunea fotbalului danez din deceniul al 9-lea (vezi rezultatele notabile de la C.E. 1984 și C.M. 1986) va prelua din 1 iulie lidera clasamentului danez, Aalborg BK. Exemplul cunoscutului antrenor a fost urmat și de celebrul fost internațional danez Preben Elkjaer Larsen (37 ani), fost jucător la FC Köln și Verona, care va prelua, tot din 1 iulie, pentru doi ani, campioana en-titre, Silkeborg FC.

Boicot

Datorită unor manipulări de fonduri provenite din încasările de la meciuri și care le afectează veniturile (salarii, prime de joc), Sindicatul fotbaliștilor din statul Rio de Janeiro s-a decis ca în următoarele săptămâni să organizeze o grevă, urmând să nu se mai dispute nici un meci până la clarificarea situației.

Purtător de cuvânt

În campania de a capta bunăvoința FIFA pentru organizarea turneului final al Campionatului Mondial de fotbal din anul 2002 în Japonia, forul de la Tokyo a decis să-l numească purtător de cuvânt al Comitetului de organizare pe germanul Pierre Littbarski, de câțiva ani jucător în liga profesionistă din Țara Soarelui Răsare. Japonezii se bazează pe faptul că Pierre este o personalitate puternică a lumii fotbalului, participant la trei finale ale Campionatului mondial (1982, 1986 și 1990).

Internaționalizarea Cupei Campionilor

Pentru finala Cupei Campionilor Europeni care s-a disputat la Viena între AC Milan și Ajax Amsterdam (meci câștigat, după cum bine se știe, de campioana Olandei cu 1-0), celebrul club italian s-a găsit în fața unei situații inedite: din partea unei organizații de suporteri ai roș-negrilor din... Senegal s-au primit cereri pentru 750 de bilete la marea finală. Nu am aflat cum au rezolvat responsabilii clubului milanez problema, cu atât mai mult cu cât numai din Italia s-au primit cereri pentru patruzeci de mii de bilete. Oricum, din această "pătanie", milanezii s-au ales cel puțin cu o certitudine, și anume că au un fan-club chiar și în Africa neagră.

SIMILORES TIMIȘOARA P-ȚA MĂRĂȘTI nr. 1/2

FOTBAL vest

Anul V Nr. 24 (178) ● 27 lun. - 3 lul.
Apare marți ● 8 pagini ● 400 lei

■ MAGNET ■ MAGNET ■ MAGNET ■ MAGNET ■

în exclusivitate

pag. 4

DORINEL MUNTEANU

ARADUL RUPE LEGEA TĂCERII

"BĂTRÂNA DOAMNĂ" LA RĂSCRUCE DE VÂNTURI

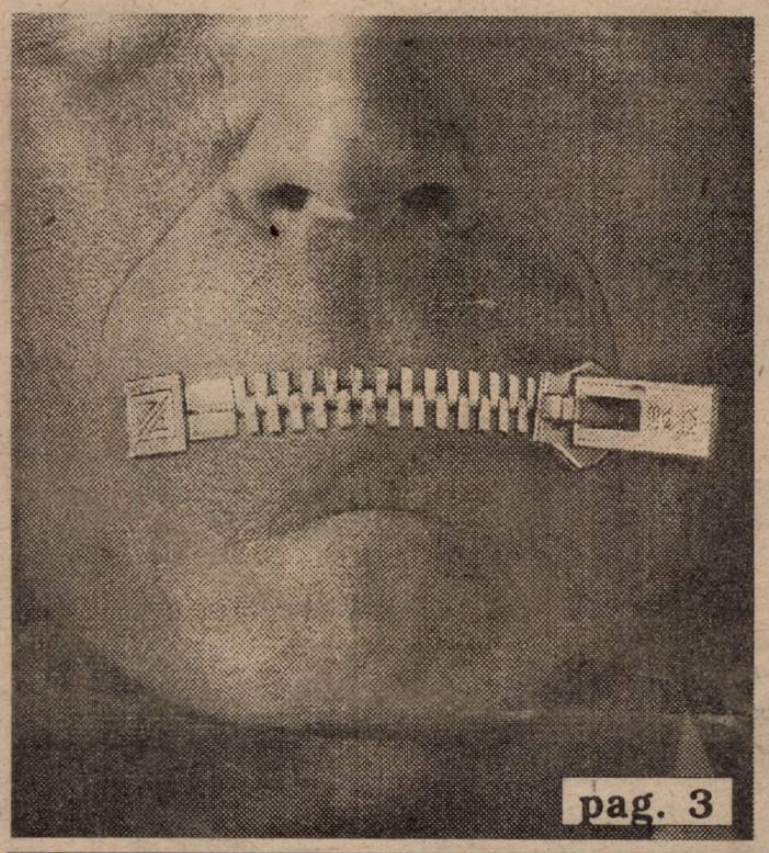

pag. 3

10 DESPRE U.T.A.

1. După părerea dvs., când a început declinul echipei?
2. Era nevoie ca U.T.A. să-și vândă jucătorii?
3. Care sunt cauzele declinului?
4. Cum putea fi el stopat?
5. Ce este de făcut pentru redresare?
6. Ce vă reproșați personal?
7. Care este rolul lui Gheorghe Ivan în cadrul clubului?
8. Care este rolul lui Ioan Faur în cadrul clubului?
9. Cât de cinstit și-a apărat șansele U.T.A. în acest campionat?
10. Când va reveni U.T.A. în Divizia națională?

Au răspuns astăzi: GIGI DOMIDE, IONUȚ POPA, GIGI BORUGĂ, COCO DUMITRESCU, MIHAI JIVAN, MARIUS DEMIAN

SAVA SIMCELESCU

"Poli mi-ar cere un preț dublu pe oricare jucător"

pag. 5

VOCEA PORUMBELULUI REPLAY

(nu iese fum fără zvon, nici din citate)

La fel cu toată suflarea druckerimii (ce a mai rămas din ea) românești, m-am gândit să-mi închei finalul de sezon în fața tembelizorului, miercuri, vizionând finala Cupei României. Revenită pe "Național", din... "Regie". Deh, juca Rapidu', nou-intrata (și de mass-media răsfățata) în rândul echipelor... conducătoare... Pariuri înainte: 99% bate Copos... Nu-și permite după cât a investit să piardă... Își va lua toate măsurile... 1% (de suflet) poate, cine știe, Petrolul... Și a fost Petrolul. Da' au fost și... toate măsurile. Bucuria de-al vedea pe David învingându-l pe Goliath mi-a fost umbrită de... toate măsurile. Da' mi-am zis că poate-s eu ranchiunos și am ieșit prin Piața Operei, prin locurile care m-au consacrat, să revăd totu' prin ochii tifosilor. Și tifosii: *"Omu' cu barbă e sus!"*, dar și leit-motivul: *"Cum e posibil să se fluiere în așa hal?"* Deci nu-s ranchiunos degeaba. Și de acum îmi permit să mă citez. Din "Vocea" de după turneul din iarnă organizat de Poli: *"Apropo de arbitri. Nu, nu-l acuz pe Ion Crăciunescu că n-a aplicat regulamentul! Da' gușa mea simte că dacă era un arbitru local, de exemplu, nu s-ar fi întâmplat nimic. Pe lângă cunoașterea regulamentului un arbitru trebuie să aibă și o anumită flexibilitate, diplomație chiar."* Miercuri, Crăciunescu a fost și diplomat, și flexibil, da' într-un singur sens. Și asta... călcând pe regulament. Cum a făcut-o și-n 15 august '93, la meciul Poli - Craiova din prima etapă a diviziei naționale, când, citez din "Sport vest" nr. 86: *"MIN. 30, Bătrânu iese excelent din apărare, îl deschide pe Emil Marian, care centrează de pe stânga, Vlaicu ezită, apoi reia de la 4-5 metri, dar Cojocaru, din alunecare, salvează în corner. Cu mâna. Arbitrul (n.n. Crăciunescu) ezită, indică penalty, apoi "prelungește" gestul spre colțul terenului."* Vă spune mandea, de aici a început să i se tragă retrogradarea lui Poli. Și când mă gândesc că m-am mirat atunci (acu vreo doi ani) când, după scandalul Corvinul - Bihor - Crăciunescu - Teașcă, Miki Junea scria: *"... nutrisem un respect deosebit pentru Ion Crăciunescu, deși, colegii mei hârșâiți într-ale meseriei mă avertizaseră: fii atent <<ăsta, când trage câte-un tun, recuperează tot!>> Asta mă face să-mi amintesc că citisem pe undeva despre o altă fațetă a corectitudinii: aceasta ar fi haina de gală a excrocilor."* Sau când Jackie povestea despre "momentul" Poli - Brașov, din '83, când Murar "Moțu" cu fanionul în mână s-a repezit strigând: *"Lăsați-mă să-l omor! Crucea și dumnezeii...!!"* Păi vedeți că n-am ranchiună. Și nu pentru că avem televizor SAMSUNG în redacție, ca și monitorul lui Ionel Stoica care... Care-i o nulitate ca și... alții.

ION GOLUMBU

ECHIPA IDEALĂ A BANATULUI

FLORIN CĂLIN

NUMERO UNO din 56 de "nominalizări"

pag.5

pag. 2

COSMIN CONTRA

"Dacă nu era neînțelegerea cu nea Costică, sigur aș fi rămas la Poli"

Retro DIVIZIA A '94-'95

pag. 3

POLI LA SALTUL DINTRE DIVIZII
între defilare și încruntare

FLASH

COSMIN CONTRA

C.C.: Poate am și eu o parte de vină, poate și alții... Eu recunosc că o parte din vină îmi aparține, nu prea mi-a ieșit jocul și...

Rep.: Adevărul l-ai cam atins, n-ai jucat așa cum se astepta de la tine. Poate nici postul de mijlocaș lateral nu-ți prea vine bine...

C.C.: Pot să spun că-mi convine mai mult postul de fundaș. Am mai multă libertate, văd mai bine jocul din spate... Patru ani am jucat doar fundaș. Venind nea Costică la Poli m-a "urcat" spre mijlocul terenului. Probabil mi-a fost greu să mă adaptez noului post dar și... cerințelor dânsului.

Rep.: Nu este nici un secret că ai intrat în gura lui nea Costică care, iată, este dispus să renunțe la un jucător la nici 20 de ani, internațional de juniori și titular al selecționatei olimpice. Deci, în afară de Varga - căruia probabil ca o recompensă pentru îndelungatul stagiu la Poli i se permite plecarea -, ești singurul jucător de la Poli la care nea Costică este dispus să renunțe...

"Dacă nu era neînțelegerea cu nea Costică, sigur aș fi rămas la Poli"

- născut în 15.12.1975, la Timișoara
- a început fotbalul în 1984 la Școala Sportivă
- antrenor la juniori - Petre Arnăutu
- legitimat la Poli din 1993 - a jucat de 14 ori în divizia națională
- internațional de juniori și tineret - olimpic

Rep.: Cosmine, tocmai te-ai întors de la Madrid unde, cum s-a dovedit, ai fost doar în... excursie...

C.C.: Da, e adevărat, am fost solicitat de Dinamo pentru deplasarea din Spania, unde clubul bucurestean trebuia să susțină un amical cu Real Madrid. Până la urmă meciul s-a anulat din cauza imposibilității de a fi televizat...

Rep.: S-a scris destul despre acest moment penibil, despre deplasarea degeaba la Madrid. Să revenim la tine, la contactul tău direct cu Dinamo. Ai discutat ceva concret cu Cornel Dinu?

C.C.: Au fost ceva discuții. M-a întrebat destul de amical dacă vreau să joc la Dinamo. I-am răspuns că vreau. Mai ales că e și Varga acolo. Acum, după Madrid, am văzut că e și o atmosferă foarte bună la echipă. Dl. Dinu a spus că va lua legătura cu clubul Poli. Deci, încep tratativele...

Rep.: La Madrid ai fost cu acordul președintelui Viorel Boit?

C.C.: Eu i-am spus dlui. Boit că mă duc la Madrid, dar el mi-a spus că ar fi bine să-i dea și dl. Dinu telefon, să mă solicite. Aseară, după întoarcere, m-am întâlnit cu dl. Boit care m-a anunțat că dl. Dinu nu l-a sunat și era cam supărat...

Rep.: Cosmine, în returul campionatului trecut erai un jucător foarte apreciat, un tânăr care vine, băteai serios la porțile afirmării. Acum, după ultimul sezon, ai devenit un jucător controversat. Din vina cui?

C.C.: Probabil nu intru în calculele dânsului pentru Divizia națională. Nu prea știu alte cauze. Dânsul nu mi-a spus nimic în acest sens.

Rep.: Nea Costică îți reproșează că ești cam delăsător în pregătire, deseori obraznic...

C.C.: Nu e adevărat. Eu nu-s obraznic cu nimeni. Pot confirma și colegii de echipă. Cât despre delăsare, nu știu ce să cred... La antrenamente lucrez cu Contescu și cu Velcea și pot să spun că grupa noastră lucrează cel mai bine! Așa că nu văd ce mi s-ar reproșa în acest sens, tot ce fac ceilalți băieți, fac și eu!

Rep.: Dacă n-ar fi existat acest, să nu-i spunem conflict, diferend între tine și nea Costică, ai fi fost tentat să pleci la Dinamo?

C.C.: Nu cred. Aș fi rămas acasă. Și Poli e o echipă de Divizia națională! În plus, am niște colegi minunați aici, atmosfera e bună... Dacă n-ar fi fost această neânțelegere cu dl. Rădulescu, sigur aș fi rămas la Poli!

DUKI POPOVICI

SC. RAMANI S.R.L.
- HUSE, SCAUNE AUTO (en gross și en detaille) pentru toate tipurile de autoturisme (la cerere se asigură montajul pe loc)
- ACUMULATORI ȘI ULEIURI AUTO.
- ACCESORII AUTO (folie geam, spray silicon, claxon, trusă scule, capace roți, camere auto, etc.)

La magazinul firmei din TIMIȘOARA - Str. Anton Pann nr. 3 (Piața Traian) Tel / fax. 056 / 134297

FRAIER PLAY

GIGI BORUGĂ, înaintea începerii campionatului, în cantonamentul de la Moneasa: *"Sper ca jucătorii tineri să-i poată înlocui pe cei absenți și să terminăm campionatul în primele 10 locuri."* (VEST SPORT - august 1994)

MIHAI ILCU, cu 3 etape înainte de sfârșitul turului: *"Noi* (n.n. Vulturii Lugoj) *nu ne gândim decât la promovare. Nu suntem mulțumiți cu locul doi."* (VEST SPORT - noiembrie 1994)

VESELIN PAIN: *"Vreau să-mi depun candidatura pentru postul de președinte al A.J.F. Timiș! Pe lângă faptul că am absolvit un curs de management la București, cred că sunt favorit în fața actualei conduceri, pe care o consider vinovată de faptul că în ultimii doi ani echipele din C-Timiș n-au câștigat barajul de promovare în B."* (FOTBAL VEST - februarie 1995)

IOSIF ROTARIU, în toamna trecută, pe vremea când era legitimat la Adana Demi Spor: *"Dacă aș fi disponibil aș fi luat legătura cu Poli. Este singurul club la care aș juca în țară... Eu am afirmat acum un an și ceva în presă, că dacă se va face fotbal la Timișoara, doar nea Costică ar putea să-l facă."* (VEST SPORT - octombrie 1994)

DECEBAL GRĂDINARU în primăvară, după disputarea a 4 etape din retur, despre obiectivele echipei U.T.A.: *"Suntem jucători profesioniști și avem ca obiectiv ocuparea locului 14 și a jucării finalei Cupei României!"* (FOTBAL VEST - martie 1995)

CAMERA ASCUNSĂ A LUI FOTOFUCHS

Ion Crăciunescu - cel mai bun produs de export al fotbalului românesc

Astăzi, 27 iunie, Branko Vuin a împlinit 52 de ani. În cei peste 30 care și i-a petrecut pe stadioane a urmărit și fotografiat 3.162 de partide, realizând 101.316 clișee. La mulți ani și la mai multe poze, prietene Branko!

Astăzi, marți, la C.O.Ș., de la ora 19.00, se închide stagiunea de primăvară a Cafenelei fotbalului. Momentul va fi marcat de prezența excepțională a ziaristului Eftimie "Mache" Ionescu de la Gazeta sporturilor.

REPLAY

S-a mai încheiat un sezon, cu o cireașă pe tort (e vorba, bineînțeles, de finala Petrolul - Rapid, desi peste tot citeai în avancronici Rapid - Petrolul) dulce și amară, în acelasi timp. Dulce pentru că a învins Petrolul, adică "cel mic si slab", purtătoarea sperantelor tuturor echipelor din provincie, cu mijloace strict sportive. Imi vine foarte greu să cred că ar fi reusit altfel, tocmai acum. Amară, pentru că într-o finală de cupă, în fata unei țări întregi, se pot întâmpla anumite lucruri care sunt incriminate după meciuri jucate la Drăgănesti, Berbesti si alte... esti din diviziile cele mai mici. Din nou arbitrii au încercat (si au reusit) să iasă la rampă, uitând că ei sunt de fapt niste accesorii ale jocului de fotbal, aidoma plaselor de la porti sau fanioanelor din colturile terenului. Tandemul Crăciunescu - Erdei a fost în lumina reflectoarelor (la figurat), pentru că așa trebuia să fie. Golul Petrolului nu era planificat si, în acea fază, nu se putea fluiera nimic: nici ofsaid, nici henț, nici sfârsitul celor 90 de minute. Nu mai intru în amănunte legate de arbitraj, doar vă reamintesc ce scriam după finala de la Viena, în Replay-ul din nr. 20/30 mai 1995, apropo de Ion Crăciunescu: *" Păcat că acest valoros arbitru a rămas cu o meteahnă de pe vremea pre-decembristă. Ca și conducătorii României de atunci, Crăciunescu se ghidează după lozinca "Politica externă e una, cea internă - cu totul altceva". Mai clar, la meciurile arbitrate în străinătate nu i se poate reproșa mai nimic (!), în timp ce pe stadioanele noastre, Crăciunescu fluieră cu o anumită superioritate, arogantă chiar ("Cine-i ca mine, pupa-m-as!"), atitudine care i-a atras, nu o dată, multe antipatii. Si atunci apare fireasca întrebare: de ce? De ce această lipsă de respect (în fond, cam așa se traduce) față de cei pe spatele cărora ai ajuns unde ai ajuns?"*

Cât despre Rapid, ea s-a bazat prea mult pe cuplul Copos - Crăciunescu, tandem care după părerea PROFESIONISTILOR din Grant ar fi trebuit să fie garantul victoriei chiar dinainte de meci. Apropo de profesionalismul instalat în tabăra mecanicilor de locomotive, s-a găsit si Acarul Păun, adică principalul vinovat pentru înfrângere: fostul băimărean Frunză, despre care Cârtu (antrenorul Cârtu?) spunea că *"e inadmisibil ca un jucător precum Frunză, pe care s-au dat zeci de milioane (omul se referă la dolari, bineânțeles) să aibă un aport aproape nul si să clacheze când e mai mare nevoie de el"*. Ca si cum asta n-ar fi fost de-ajuns, Iulius Cezar Zamfirus (pardon, Zamfir) adăuga: *"Achizitiile ne-au curățat, cu ele am pierdut"*. Pe marginea acestor două declarații s-ar putea scrie o carte de sociologie. Noi ne vom permite doar câteva rânduri. Probabil Cârtu l-a introdus pe Frunză pentru că "meseriasii" din echipa lui au fost cel puțin invizibili în cursul finalei, încercând să împrospăteze jocul formației sale. Mi se pare cel puțin caraghios să acuzi o rezervă că n-a făcut ceea ce trebuia să facă echipa întreagă! Cât despre Zamfirus (pardon, Zamfir), valoarea lui si prestația din finala de miercuri i-ar fi dat dreptul să comenteze doar un Anticoroziv - Vâscoza, din prima etapă a Campionatului de copii, categoria a 213-a.

Apropo de comentarii, trebuie să afirm cu toată sinceritatea că mi-e rușine că sunt coleg de breaslă cu Ionel Stoica. În cel mai pur stil de lingău, numitul încerca să ne demonstreze cât fotbal stie. Si a reusit, în special la faza golului (adică, ofsaidului) rapidist. Întrebare: dacă, la o fază identică, în locul Petrolului se găsea echipa națională sau o echipă românească într-un meci din cupele europene, părerea lui Stoica era aceeasi? Noroc cu Sandu Boc, un tip cu mai mult bun simț decât Nelutu, care a încercat să pună puțin lucrurile la punct, nu numai în faza respectivă.

Revenind la Rapid, se vede de la o poștă că la acest club nu există un climat de performanță adevărat. O demonstrează nu numai finala pierdută (în fond, nimeni nu e de neînvins), însă starea mereu tensionată de la club si din sânul echipei nu-i permite să obțină performante adevărate. Nici nu e de mirare că, desi este una din cele mai vechi echipe divizionare, Rapidul nu a reusit decât un singur titlu de campioană, si acela tras de păr, în 1967. Cu Cupa României e altceva...

Personal, cred că dacă, în această vară de exemplu, cineva le-ar spune celor de la Rapid: *"Oameni buni, puteți să vă alegeți orice jucători din Divizia națională si să vă faceți cu ei un lot de 20 pentru sezonul viitor"* nici atunci Rapid nu ar obține titlul. Pentru că s-ar întâmpla ceva, "ceva" care ar da peste cap toată sandramaua.

Multă lume bună la finală. Presedinti de cluburi (printre care proaspătul promovat Doru Sechelariu, - semn că vom avea un membru nou în "Cooperativa"?), dar mai ales personalități politice de prim rang. Oare anul viitor, la o posibilă finală Universitatea Cluj - Farul Constanța, vor mai fi prezente atâtea fețe politice importante? Pentru că tot finala Cupei României va fi si aceea! Răspunsul, peste un an, în acest colț de pagină.

Ultima "bilă" a finalei. Un oarecare redactor, Andrei Nourescu, face pe moralistul vizavi de unele persoane care l-ar fi apostrofat pe Crăciunescu după meci. Respectivul ar trebui să lase această problemă în grija altora, mai în măsură să analizeze cazurile, domnia sa urmând să se pună la punct cu deontologia profesională. Spun asta pentru că în 1992, dumnealui transmitea corespondente de la Jocurile Olimpice de la Barcelona, în timp ce, în zilele respective se afla în... Austria. Știam că ziaristii "de București" sunt multilelaterali, dar să fie în două locuri diferite în acelasi timp, să ne fie cu iertare!

Despre baraje, mai putine. Frapează doar acea conferință de presă a Sportului studențesc, mediatizată în ziarele de vineri, în care se arată ce fortă va deveni gruparea alba - neagra (nu e greșeală de corectură!) în viitorul sezon. Adică barajul era de atunci adjudecat! E clar că a fost o încercare de demoralizare a Corvinului, care a prins de minune. S-a dovedit încă o dată că distanța față de București este decisivă în evolutia echipelor noastre. Nu degeaba Sportul a impus meciul la Sf. Gheorghe si nu într-un oras cu echipa în D.N., unde ar fi fost fluierată copios. De altfel, sportistii sunt singurii care si-au păstrat după baraj locul în divizia în care au activat. Bravos! Nici nu ne asteptam să fie altfel!

FAX

REPLAY

■ MAGNET ■
General manager
RICHARD ANDRESS
FOTBAL vest
Str.Paris nr 2A Timișoara tel. 056/190656
Director onorific:
MARCEL TOLCEA
Director
DUKI POPOVICI
Redactor-Șef
SANDU USUSAN
Colectivul redacțional:
MARIUS BREAZU (șef dep. interne), OVIDIU PĂCURARIU (șef subredacție Arad), PETRU FUCHS (șef subredacție Caraș), MIHAI COMȘULEA (șef dep. externe), CORNEL BOCIORT (secretar gen. de redacție), RADU SUCIU (ideolog).
Redactori editorialiști:
JACKIE IONESCU, MIKI JUNEA, LASZLO MOLNAR
(șef departament difuzare)
Colaboratori permanenți:
ȘTEFAN MARTON, GHIȚĂ OCHIȘOR, HORST SZEIBERT, BRANKO VUIN, PAUL BOCȘANU, FLORIN NEMEȘ, CĂLIN PĂLTINEAN, SILVIU FLORESCU, RAUL SPILLER., CIPRIAN URICAN
Reporter special:
NELU SERE
Tipar off-set
MEDIAGRAF S.A.

FOTBAL VEST RUPE LEGEA TĂCERII

"BĂTRÂNA DOAMNĂ" LA RĂSCRUCE DE VÂNTURI

Duminică, 20 iunie 1993, U.T.A. învingea pe Jiul Craiova cu 3-1 și revenea în Divizia națională, după 11 ani. Această spectaculoasă promovare a fost realizată având la conducerea tehnică pe cei doi Gigi: *Domide* și *Borugă*. Președinte a fost *Ioan Pop*. Cu o lună înaintea începerii campionatului un prim seism: s-a apelat la serviciile lui *Nicolae "Coco" Dumitrescu* - antrenor principal și *Ionuț Popa* - director tehnic (suspendat de FRF după scandalul cu Unirea Alba Iulia). Lui *Gigi Borugă* i s-a propus să rămână antrenor secund. Acesta însă și-a probat caracterul, refuzând oferta, nefiind de acord cu demiterea lui *Domide*. În aceste condiții, postul a fost ocupat de *Ioan Hamza*. În această formulă alb-roșii au ocupat un merituos loc 11 la finele sezonului 1993-94.

Pregătirile pentru ediția 1994-95 au demarat la 4 iulie, cu aceeași conducere tehnică. A apărut însă o noutate. S-a constituit secția de fotbal, *Gheorghe Vaczi* fiind numit președinte. Apoi bomba! *Ionuț Popa* este înlăturat, în locul lui fiind adus *Gigi Borugă*. Revine și *Mihai Jivan*, în funcția de antrenor cu pregătirea portarilor, antrenor secund fiind "uns" *Marcel Coraș*.

După eșecul în fața lui F.C. National (0-3) s-a renunțat la directorul tehnic, *Nicolae Dumitrescu*. La începutul anului în curs, *Ladislau Körösi* este numit președinte, acesta cooptându-l la puțin timp în conducere și pe *Gigi Ivan*. *Marius Demian* ocupă funcția de preparator fizic! Continuă însă rocadele. În februarie se apelează la serviciile fostului jucător, *Dorel Cura*, numit vicepreședinte. În fine, înaintea meciului cu Electroputere, o nouă schimbare: pleacă *Borugă*, vine *Ion Moldovan*.

Rezultatul se cunoaște. După numai doi ani, Bătrâna doamnă se întoarce în eșalonul secund. Este momentul să analizăm care au fost cauzele acestor schimbări, mai mult sau mai puțin inspirate, care au dus la dezastru. Azi încercăm să o facem dând cuvântul antrenorilor care s-au ocupat de destinele UTA-ei de la promovarea din '93 la... colapsul din '95. În numărul viitor își vor expune părerile Ioan Pop, Ladislau Körösi și Dorin Vătran.

10 DESPRE U.T.A.

1. După părerea dvs., când a început declinul echipei?
2. Era nevoie ca U.T.A. să-și vândă jucătorii?
3. Care sunt cauzele declinului?
4. Cum putea fi ei stopat?
5. Ce este de făcut pentru redresare?
6. Ce vă reproșați personal?
7. Care este rolul lui Gh. Ivan în cadrul clubului?
8. Care este rolul lui I. Faur în cadrul clubului?
9. Cât de cinstit și-a apărat șansele U.T.A. în acest campionat?
10. Când va reveni U.T.A. în Divizia națională?

FLAVIUS DOMIDE

"Este foarte bun exemplul lui Poli!"

1. Când am fost schimbat din funcția de antrenor principal, prin hotărârea unor oameni care au vrut să facă afaceri din UTA: Faur, Vaczi, Coroiu.

2. Din lipsă de bani, da!

3. Slaba pregătire a jucătorilor și neîmprospătarea lotului.

4. Atunci când s-a hotărât ca noua conducere să conducă destinele, trebuia să se precizeze clar responsabilitățile fiecăruia. Cineva trebuie tras la răspundere. Când am fost eu antrenor la UTA, presa m-a făcut uneori praf, pe când acum este o tăcere mormântală.

5. De la primul și până la ultimul angajat trebuie revizuit programul fiecăruia, ce-i rău pus de o parte, ce-i bun perfecționat, luat totul de la început și muncă pe brânci. (Este bun exemplul lui Poli, la care, după retrogradare, la o săptămână, s-a început munca cu jocuri și antrenamente asidue).

6. În primul rând pentru că am rămas în Arad să-mi exercit meseria de antrenor, unde am fost păcălit pe toate planurile.

7. Din surse neoficiale, știu că la Timișoara este considerat "persona nongrata", iar la Arad este fenomenal.

8. După părerea mea totul și nimic. (Dl. Faur a făcut următoarea afirmație: *"Dacă scăpăm de retrogradare, la anul atacăm cupele europene!"*).

9. N-am văzut toate jocurile, dar două meciuri mi s-au părut dubioase, cele cu Sportul Studențesc și Electroputere.

10. Cu această mentalitate și conducere e greu de precizat.

IONUȚ POPA

"Banii luați pe jucători s-au <<dus>> foarte ușor"

1. În momentul în care am fost eu schimbat de la echipă și aceasta nu pentru că fără mine nu ar fi mers treaba, ci pentru că am fost schimbat într-un moment nepotrivit.

2. Nu. Cu jucătorii vânduți, astăzi UTA era salvată de la retrogradare, iar banii luați pe jucători s-au "dus" foarte ușor.

3. Fluctuația mare de antrenori, instabilitatea lotului de jucători. Numai în acest campionat UTA a avut opt antrenori.

4. Apariția unor sponsori serioși și menținerea nucleului de jucători și antrenori.

5. Din punct de vedere material, cooptarea altor sponsori, nici un jucător să nu plece, contract ferm cu antrenorii și precizarea clară a obiectivului.

6. Cearta cu d-l Faur, care dacă nu avea loc, poate că rămâneam eu antrenor.

7. Dl. Ivan este vicepreședintele clubului, dar încearcă să facă multe filozofii pe care majoritatea oamenilor nu le înțeleg.

8. Dl. Faur este ajutorul numărul unu al echipei.

9. Sumele pe care au jucat băieții de la venirea lui Moldovan, au fost atât de mari, încât numai inconștient să fii, puteai juca pentru altcineva.

10. Mai repede sau mai târziu, echipa trebuie să revină în Divizia națională, dar cu formația din jocurile cu Brașov, Craiova și Dinamo, U.T.A. nu prinde primele 6 locuri din Divizia A!

GIGI BORUGĂ

"Ivan e un fel de Meșter Manole!"

1. Din returul campionatului 1993 - 1994.

2. Nu! Și-a vândut jucătorii, dar nu a adus nimic în schimb și bani tot n-au fost.

3. Vânzarea jucătorilor și lipsa banilor.

4. Foarte ușor, dacă oamenii cu bani din Arad sponsorizau echipa, nemaifiind nevoie de a se vinde jucători.

5. Să se constituie un consiliu de administrație, să fie adusi jucătorii huliți înapoi și să se stabilizeze conducerea tehnică.

6. Îmi reprosez că am preluat echipa anul trecut în vară și că nu am fost lăsat să lucrez cu F. Domide sau cu I. Popa.

7. D-l Ivan este un fel de meșter Manole.

8. D-l Faur este plin de bune intenții, dar vorba lui Țucudean, unii au făcut experiențe pe banii lui. El trebuie să rămână aproape de UTA.

9. În Arad, mai nou a apărut un obicei: atunci când pierzi acasă vinzi, iar când aduci puncte din deplasare înseamnă că le-ai cumpărat.

10. În campionatul viitor UTA va promova la pas, așa cum a făcut-o Poli anul acesta, cu condiția să se bazeze în continuare pe acest sufletist L. Körösi și să se facă o reconciliere generală, jucătorii nedreptățiți să fie reintegrați în lot.

MIHAI JIVAN

"Vara trecută, președintele Pop era prin S.U.A"

1. După părerea mea, U.T.A. a intrat în picaj după începerea "semireturului" campionatului '93 - '94, după pregătirea de la Moneasa care a reflectat rezultatele proaste care au urmat.

2. Când o echipă trece prin dificultăți financiare și e nevoită să supraviețuiască, e nevoită să recurgă și la asemenea soluții! Dar nu așa cum s-a procedat cu Adi Ungur - pe "degeaba" și de tot! Pe Mutică, noua conducere l-a cedat în condiții mai avantajoase și în mod realist, zic eu.

3. Lipsa unei conduceri ferme și întreprinzătoare. Vara trecută, președintele Pop era prin S.U.A., la C.M. N-a existat un plan de lucru clar în schimb erau divergențe la nivelul conducerii tehnice. În plus lipsa de bani a generat nemulțumirea jucătorilor, care, implicit a dus la începutul prost al campionatului.

4. ?! S-a încercat ceva! A fost schimbat Popa Ionuț!? Dar a rămas Nicolae Dumitrescu! A venit Gigi Borugă, tot cu N. Dumitrescu, ultimul fiind schimbat după 45 de zile! Menționez că acest Borugă a făcut tot ce e uman și ... inuman posibil ca U.T.A. să supraviețuiască. A obținut și rezultate neașteptat de bune, dar a fost lăsat singur în situații critice, până la venirea noii conduceri, a venit însă accidentul vascular și ... restul se știe.

5. Un singur lucru: UNITATE. Și nu dezbinare! E nevoie de adunarea tuturor în jurul unui singur țel: repromovarea cât mai rapidă!

6. Că, în acești doi ani, în care am fost alături de băieți, n-am reușit să-i lămuresc că e o cinste să joci la U.T.A. și nu este admisibilă retrogradarea, mai ales în anul când clubul a împlinit 50 de ani de existență.

7. Rolul acestui om a fost stabilit de către conducerea clubului așa că vă poate răspunde cineva din conducere...

8. Ioan Faur a făcut pentru U.T.A. ce nu a făcut nimeni, dar, din păcate, echipa nu a reușit să se revanșeze.

9. U.T.A., *ca echipă*, și-a apărat corect șansele în acest campionat. Dacă unii jucători nu au făcut așa și dacă s-a aflat acest lucru, mă întreb de ce nu s-au luat, la timp, măsuri împotriva vinovaților? Altfel nu văd rostul unor acuzații nefondate care nu folosesc nimănui.

10. Sper că U.T.A. a învățat ceva din "lecția Poli"! Așa că trebuie să se adune rapid și să promoveze în '96. Mi-aș dori foarte mult să particip la acest eveniment!

"COCO" DUMITRESCU

"Am lucrat cu diletanți crescuți la periferia performanței"

1. Rezultatele bune din toamna lui '93 n-au fost apreciate la justa lor valoare și de aici s-au născut: infatuarea, indisciplina, viața nesportivă a câtorva jucători. A intervenit lipsa de colaborare dintre antrenori, unii dintre ei adevărați diletanți. În final, a fost și incompatibilitatea conducerii cu cerințele Diviziei naționale.

2. Odată cu promovarea într-o ligă superioară, e nevoie de întărirea lotului. Conducerea clubului a procedat invers. A vândut jucători care dădeau o anumită greutate echipei - Ungur, Riviș, Gaica și, mai târziu, Mutică.

3. Slaba bază materială - sponsorul principal, fabrica U.T.A. se află în stare de faliment -, slăbiciunile conducerii în relațiile cu jucătorii - contracte, drepturi, obligații -, disensiunile între antrenori, neadaptibilitatea unor jucători cu cerințele D.N.

4. Dacă s-ar fi analizat la timp lucrurile, retrogradarea ar fi putut fi sigur evitată.

5. Începerea încă de pe acum a întăririi și pregătirii echipei pentru viitoarea promovare, introducerea unei atmosfere de muncă și disciplină fără concesii, introducerea unui regulament care să stipuleze clar drepturile și obligațiile, completarea actualei conduceri cu 1 - 2 oameni cu experiență în fotbal, încredințarea destinelor echipei unor tehnicieni experimentați, care să se impună și să fie respectați de jucători.

6. Îmi reprosez că am acceptat să colaborez cu oameni străini de performanță, diletanți, crescuți la periferia fotbalului, în mediu rural sau în categorii inferioare.

7. Din câte știu, Ivan este vicepresedinte și se ocupă cu relațiile cu celelalte cluburi și cu federația, având o experiență corespunzătoare în acest domeniu.

8. Dl. Faur este președintele consiliului de administrație, sponsorul principal al echipei, un om dinamic, curajos, cu multă inițiativă, un om necesar fotbalului.

9. Nu mă pot pronunța asupra acestui punct, deoarece aceste probleme țin de intimitatea echipei pe care momentan n-o cunosc.

10. Dacă se va lucra corect și la obiect și se va învăța din greselile săvârșite, iar echipa va fi încredințată pentru pregătire unor oameni care au fiert la cazanul performanței, este foarte posibil ca U.T.A. să promoveze în campionatul '96 - '97, în Divizia națională.

MARIUS DEMIAN

"Dacă simțeam vreun trucaj, îmi luam bagajul"

1. Declinul a început din returul campionatului 1993-1994.

2. A fost aleasă calea cea mai simplă: vindem și supraviețuim. Alte echipe își întăreau loturile, noi l-am slăbit.

3. Mă refer cu mai multă obiectivitate la perioada cât am fost eu la echipă: în retur. O pregătire care nu a atins parametrii solicitați de Divizia națională, impactul negativ care l-a avut asupra jucătorilor schimbarea conducerii tehnice și imposibilitatea de a crea o echipă, atunci când, valoric vorbind, atacul și mijlocul echipei UTA este cu mult sub nivelul celorlalte echipe din Divizia națională. E și normal, pot zice, că apărarea a luat cele mai multe goluri din campionat.

4. Prin aducerea a 1-2 jucători pe posturi deficitare, un mijlocaș de bandă stângă și un atacant. Transferurile efectuate au fost catastrofale, numai așa de dragul transferurilor. Eforturile conducerii clubului și a conducerii tehnice nu s-au conjugat suficient.

5. O politică de perspectivă. Este inadmisibil să nu existe o echipă de juniori, un teren de antrenament și o echipă satelit.

6. Am crezut că vom fi în stare să antrenăm la nivelul Diviziei naționale și nu am făcut-o, motivele fiind multiple. Am asistat, după schimbarea conducerii tehnice, neputincios, la prăbușirea rușinoasă a echipei. Am rămas până la sfârșit deoarece am considerat că e de datoria mea, cu toate că responsabilitățile mele s-au redus la a sta în cantonament cu echipa, a urmări jucătorii și alte treburi mărunte.

7. Înainte de a răspunde la întrebare, cu surprindere am constatat că de la solicitarea mea la această echipă din 18.01.1995 și până la această oră, mie personal nimeni din conducerea clubului nu mi-a cerut niciodată părerea, așa că știu doar denumirile funcțiilor și nu sfera de activitate a celor implicați în conducerea clubului.

Dl. Gheorghe Ivan, transmit și punctul de vedere al jucătorilor, este o persoană controversată și neagreată și pot număra pe degete de câte ori a intrat în vestiarul echipei, el având probabil alte atribuții.

8. Din auzite am reținut că este capul sponsorilor acestei echipe. Se pare că a avut bunăvoința și a încercat în manieră proprie să miște puțin căruța.

9. Răspunsul pentru mine este foarte simplu: refuz să cred că cineva din echipă nu și-a apărat corect șansele. Persoane influente din conducerea clubului au afirmat în public că au dovezi clare cu nume de jucători, sume încasate pentru jocuri trucate. Aștept să le facă publice. Dacă simteam ceva, mi-aș fi luat de unul singur bagajele și aș fi plecat imediat.

10. Nu cred că este cineva care să delimiteze cu precizie când se va întâmpla acest lucru. Șansele cresc când toată lumea va munci corespunzător și munca va aduce roade.

Anchetă realizată de OVIDIU PĂCURARIU

POLI LA SALTUL DINTRE DIVIZII

între defilare și... încruntare

Întâi să dăm Cezarului ce-i al Cezarului: POLI A REVENIT ÎN PRIMA LIGĂ DUPĂ NUMAI UN AN. Și a făcut-o într-o manieră categorică, convingătoare, fără dubii, dar și fără... adversari, care au cam dispărut încă de pe la jumătatea turului! Lăsând la o parte faptul că nu era nevoie de această promovare, dacă nu se retrograda anul trecut, trebuie menționat că a fost cea mai detașată din istoria clubului (clasamentele comparative cu celelalte trei promovări le-am publicat de-a lungul campionatului).

Analiza detaliată a jocului, rezultatele obținute pas cu pas, evoluția de-a lungul unui campionat în clasament, nu cred că ar mai trezi prea mult interes printre cititori.

Vom încerca deci în rândurile care urmează să analizăm cauzele schimbării în bine, față de campionatul trecut și... în perspectiva sezonului viitor care, să o recunoaștem, are cu totul alte date ale problemei. Deci...

NOII VENIȚI: 14 din 26

În vară, mai grăbit ca oricine (pregătirile au început în 20 iunie!) nea Costică a adunat cioburile unei echipe prăbușite. A renunțat la păstrarea tripletei resițene Marcă - Marcu - Manole, la Rosenblum, la Emil Marian, la Serban... Nu a dorit prelungirea transferului lui Ulești. Cioroianu a plecat singur, Lucian Popescu era pentru încă un an la Raba Eto.

Primul și cel mai important pion în jurul căruia și-a construit echipa a fost "repatriatul" Călin. Nea Costică a insistat și pentru Sandu Rocco de la C.S.M. Au fost readuși de la CFR Andreaș, Octavian Popescu și Bărbosu. Din Germania a revenit Baban. Deci o echipă fără noutăți spectaculoase... Apoi locul "răzvrătitului" Strizu a fost luat de Săvoiu. După un tur de forță, nea Costică a renuntat la veteranii de pe timpul lui Atletico, Andreaș și O. Popescu și "s-a învoit" cu plecarea temporară a căpitanului Varga la Dinamo. Au ieșit la rampă, în schimb, trei noutăți: Gușatu, Țurcaș și Pelici. Deci nu se poate spune că Poli nu a fost într-o reală schimbare de lot în trecutul campionat. Față de cei menționați mai sus au mai evoluat: Pârva, Perșa, Frunză, dar sporadic. Dacă-l socotim și pe Ivan, revenit de la CFR, numărăm 14 noi apariții în lotul de 26. Lăsând la o parte "greutatea" evoluțiilor, ajungem la un procent de 53,8%. Deci jumătate de echipă. Cu "noutățile" Stoicov și Călin cu câte 33 de prezențe și certitudinile Țurcaș, Pelici și Gusatu. Ușoare rezerve pentru Săvoiu și Sandu.

PĂRȚI TARI

Pe fondul unei evidente și meritorii continuități în pregătire, Poli și-a păstrat o lăudabilă constanță în evoluții la nivel superior. Remarcabil, de asemenea, moralul unei echipe, până la urmă, cu o medie de vârstă și experiență (excepții Almășan, Stoicov, Vlaicu, Baban, Călin) relativ redusă; un moral de învingători. Bazându-se pe o pereche de stoperi deosebit de tânără, Poli a fost o echipă în continuă mișcare, mobilă, ofensivă, orientată spre atac. Deși a beneficiat de "puncheuri" redutabili - Baban, Gușatu, Kovacs - întreaga echipă a apărut mereu la finalizare. Ca dovadă 15 din cei 22 de jucători de câmp folosiți s-au înscris pe lista marcatorilor. Deci 68,2%!

PĂRȚI SLABE

În condițiile promovării fără probleme sigur că găsirea unei părți slabe în jocul echipei poate semăna cu căutarea unui... nod în papură. Și totuși, după cum se plângea deseori antrenorul principal, Poli a tratat unele meciuri cam de sus, cu infatuare - vezi partidele cu F.C. Bihor, C.S.M. Reșița, Phoenix, toate din deplasare etc. Jucătorii s-au automulțumit atunci când scorul acasă lua proporții iar, în final, când jocurile erau făcute au apărut unele "sincope" care probabil nu erau posibile dacă se juca cu promovarea pe masă. Și, în ciuda celor 75 de goluri marcate, finalizarea s-a dovedit deseori deficitară...

MEDIUL DE JOC

Din păcate Poli nu a reușit, ca în alte ocazii, să-și mărească numărul de suporteri. La o medie de 4.000 de spectatori, stadionul plin rămâne o frumoasă amintire și un deziderat aproape imposibil. Cauze? Multe. Sociale, economice, dar mai ales datorate degradării morale a fotbalului românesc. Este adevărat că Poli nu are nici acum un stadion propriu - contractul de concesionare expiră în decembrie '95 - notabilitățile sportive și extrasportive ale orașului nefiind, pare-se, interesate de soluționarea benefică pentru fotbalul timișorean a acestei probleme.

CE TREBUIE STABILIT

- Dacă lotul actual este suficient pentru a se aborda o ligă superioară
- Analiza serioasă a potențialului sportiv, organizatoric, financiar, comparativ cu celelalte componente ale D.N.
- Un obiectiv realist și sigur, mobilizator, în primul an.
- Campionatul viitor nu va fi nici pe departe o plimbare cum a fost cel din divizia A, tocmai încheiat.
- Relația mai directă cu publicul si mai transparentă cu presa.

FINANȚELE CLUBULUI

Poli continuă să existe datorită vânzărilor de jucători. Banii pe Timofte (ultima tranșă), pe Bătrânu, pe Vlaicu, pe Varga și fărâmituri pe alți câțiva. Ce va urma? Sponsorii nu apar din varii motive, cel principal fiind politica de cochilie, adică stoparea implicării oricui în politica clubului. Ce-i de făcut în atari condiții? Dacă bani mai sunt doar pentru vreo două sezoane, ori se vând în continuare jucători - în detrimentul valorii de ansamblu a echipei - ori se forțează "ieșirea" în Europa, cu câteva cheltuieli în plus, care însă ar aduce ulterior beneficiile tot mai consistente oferite de U.E.F.A.

PROGNOZĂ

Cu actualul lot - rămânerea în D.N.

Cu lotul întărit după solicitările antrenorului - atacarea primei treimi a clasamentului.

Cu pierderi de efectiv - în jurul barajului.

D.P. & M.B.

LOTUL DE JUCĂTORI	prezențe	remarcări	goluri
Ion Almășan	22	5	-
Petre Andreaș	17	2	0
Marcel Băban	28	9	13
Ionel Bărbosu	1	0	0
Florin Călin	33	17	6
Cristian Contescu	28	10	5
Cosmin Contra	29	3	1
Călin Frunză	2	0	-
Mugur Gușatu	11	5	13
Roberto Ivan	13	2	0
Alexandru Kovacs	29	8	8
Florin Macavei	32	14	3
Alexandru Pelici	15	5	1
Gabriel Perșa	2	0	0
Marius Pârva	3	0	-
Octavian Popescu	7	0	0
Roco Sandu	23	4	3
Adrian Săvoiu	14	1	1
Cristian Solomon	2	0	0
Adrian Stoicov	33	3	0
Leonard Strizu	3	1	2
Orlando Trandu	25	5	5
Petru Țurcaș	14	4	-
Constantin Varga	17	11	5
Valentin Velcea	15	1	4
Sorin Vlaicu	25	14	3

acasă		deplasare
8-0	Armătura Zalău	5-0
5-1	FC Bihor	0-6
5-1	Unirea Dej	1-1
5-0	Phoenix	0-0
5-0	FC IEELIF	2-1
3-1	Metrom	1-0
4-1	CFR Cluj	1-0
5-0	Gloria Reșița	0-0
5-0	Jiul Petroșani	1-0
3-0	Unirea Alba Iulia	1-0
3-0	Gaz Metan	1-0
3-0	Corvinul	0-2
2-0	CFR Timișoara	1-1
1-0	Tractorul	0-0
1-0	ICIM	1-1
1-0	ASA Târgu Mureș	0-2
1-0	CSM Reșița	0-2

Linia de clasament:
34 24 6 4 75-20
- acasă:
17 17 0 0 60-4
- deplasare:
17 7 6 4 2 15-16
Sezonul trecut:
34 11 6 17 39-53 (în DN)
Jucători folosiți: 26
Cartonașe galbene: 38
Cartonașe roșii: 5
Penalty-uri în favoare:
11 (2 ratate)
Penalty-uri împotrivă:
2 (1 ratat)
Cea mai netă victorie: - 8-0 cu Armătura Zalău (et. 1) - în deplasare: 5-0 cu Armătura Zalău (etapa a 18-a)
Cea mai netă înfrângere în deplasare: 0-6, la Oradea, cu FC Bihor.
Media de spectatori: 3.932
Cel mai bun loc în clasament: 1 (de 31 de ori)
Cel mai slab loc în clasament: 6 (etapa a 2-a)

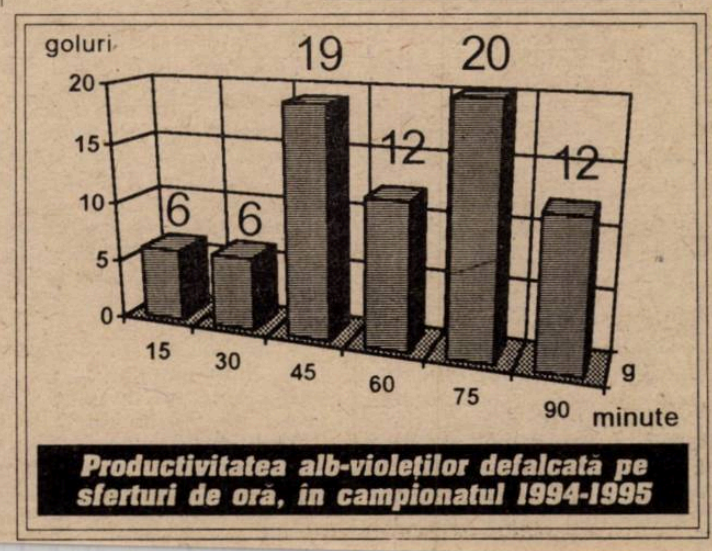

Productivitatea alb-violeților defalcată pe sferturi de oră, în campionatul 1994-1995

în exclusivitate:

DORINEL MUNTEANU

"Și la Köln voi purta tricoul cu nr. 10"

Rep.: *Așadar, Dorinele, din nou acasă. Cu ce gânduri ai venit în România?*

D.M.: Dorul de casă, dorul de rude, socri, cumnați, prieteni. Apoi fetița mea de 4 ani trebuie să exerseze dulcele grai cărășan, este adevărat doar în vacanță, în rest nu ne putem lipsi de ea nici în Belgia, nici în Germania...

Rep.: *Cum de te acceptă soția mereu la antrenamente, la meciuri, în deplasări...?*

D.M.: Cel mai competent răspuns îl poate da soția mea (n.r.: Și, l-a dat: o tandră luare de brat a soțului urmată de o privire ochi în ochi care nu trebuie tradusă)

Rep.: *Cum va fi trecerea de la flamando-franceza ce se vorbește în Belgia la "nemteasca" de la Köln?*

D.M.: Culmea, în Belgia eu

am vorbit engleza și m-am descurcat bine, adevărat că m-a completat soția cu franceza pe care o cunoaște foarte bine.

Rep.: *Ce te-a făcut să te îndrepți spre Köln?*

D.M.: Eu de anul trecut trebuia să plec la altă echipă, nu la Köln! La solicitarea celor de la Bruges, cărora le-au plecat mai mulți jucători anul trecut, am rămas încă un an și acum mi-a venit și mie rândul. F.C. Köln a fost cred oferta cea mai bună și fiindcă am discutat în repetate rânduri cu antrenorul Morten Olsen, acesta m-a convins definitiv.

Rep.: *Astfel devii după Lupescu un al doilea român în Bundesliga. Bayer Leverkusen a terminat înaintea lui F.C. Köln. Ce gânduri are Olsen?*

D.M.: Poate și acesta a fost motivul pentru care F.C. Köln a achiziționat o serie de jucători noi: situarea pe un loc în prima jumătate a clasamentului, cu drept de participare în cupele europene. Alături de mine s-au mai adus doi jucători, unul de la Freiburg, celălalt de la Mönchengladbach și în perspectivă alți doi străini, unul sigur din Argentina...

Rep.: *Cum te vei înțelege cu Polster, internaționalul austriac?*

D.M.: Sper să colaborez bine cu el. Și la Köln voi evolua pe post de mijlocas central în tricoul cu numărul 10.

Rep.: *Ai făcut un meci mare cu Israelul, în pofida timpului execrabil. Azi ai jucat 90 de minute pe o vreme și mai și (n.r.: este vorba despre partida Dinamo Reșița cu o selecționată locală. Dorinel evoluând în formația poliției județene Caraș-Severin). Te-am admirat pentru seriozitatea ta, pentru dragostea de fotbal. Esti socotit jucătorul dedicat 100% fotbalului prin tot ce faci atât în teren cât și în afara lui: fără prețenții exagerate, fără vreo abatere, esti cel mai modest și serios jucător român. De unde atâta dăruire?*

D.M.: Întotdeauna fotbalul a fost munca și numai munca mea. Și vreau ca această muncă s-o fac cât de bine. Modestia o am de la mama care mi-a spus să nu uit niciodată de unde am plecat. Despre un om care-și vede de munca lui nimeni nu va putea spune ceva rău.

Rep.: *Germania este foarte rece. Nu mă refer la temperatura mediului ci la relația dintre oameni. Crezi că te vei putea adapta?*

D.M.: În Belgia, avându-l alături și pe Tibi Selymeș, m-am adaptat ușor. În Germania, dacă totul va merge bine în familia mea nu se va pune problema de acomodare. De altfel, antrenorul Olsen m-a atenționat că această schimbare s-ar putea să-mi creeze ceva probleme, dar eu mă îndoiesc de asta, fiindcă mă cunosc îndeajuns de bine.

Rep.: *Revin la națională. Cu cine te-nțelegi cel mai bine?*

D.M.: Cu excepția lui Tibi, cu care sunt alături mai tot timpul, pot să spun că atunci când ne reunim la națională atmosfera este EXTRAORDINARĂ! Toți dorim să jucăm la NAȚIONALĂ. Și cred că această adevarată familie a oferit și va oferi și mai departe satisfacții iubitorilor fotbalului de la noi. Antrenorul Iordănescu nu face nici o deosebire între noi, toți suntem copiii lui și toți frați gemeni!

Rep.: *Ce părere ai despre această "degringoladă" a echipelor din Caras?*

D.M.: În primul rând îmi pare exterm de rău de această situație. Consider totuși că problema cheie este reprezentată de sponsorizare și... bani. Fără ei nu se poate face treabă. Apoi, ce talente s-au mai ridicat din județ?

Rep.: *Ce rol au ziarele sportive în Belgia?*

D.M.: Un ziarist aflat nu numai în Belgia ci și la noi în țară poate crea multe probleme unui jucător, dar poate și să-i facă o reclamă bună, chiar fantastică. Presa ajută foarte mult fotbalul. Dacă n-ar fi presa n-ar fi fotbal și invers.

PETRU FUCHS

S-au limpezit apele

Vor evolua în Divizia Națională

SPORTUL STUDENȚESC: 1-0 cu Corvinul Hunedoara.
POLITEHNICA IAȘI: 6-5 la penalty-uri (2-2 după 120 de minute) cu Electroputere Craiova

Vor evolua în Divizia A

ARO CÂMPULUNG: 1-0 cu ICIM Brașov
OLIMPIA SATU MARE: 4-1 la penalty-uri (0-0 după 120 de minute) cu CFR Cluj
DUNĂREA CĂLĂRAȘI: 1-0 cu Faur București.
FC ONEȘTI: 1-0 (după prelungiri) cu Flacăra Moreni.

OCHI ÎN OCHI

SAVA SIMCELESCU

Rep.: *Așadar, s-a încheiat un al doilea campionat foarte bun pentru C.F.R., de când sunteți președinte, socotindu-l și pe cel din 1990-91, când echipa s-a clasat pe locul secund. V-ați așteptat, acum un an, la un asemenea deznodământ fericit?*

S.S.: La începutul sezonului nu m-am așteptat la o asemenea performanță, datorită faptului că am avut un lot foarte subțire, doar vreo 12-13 jucători. Sigur, dacă aveam atunci lotul de acum altfel se punea problema. Probabil că ne-am fi gândit cel puțin la ocuparea locului doi, care ne-ar fi permis disputarea barajului pentru promovare. Dar, având în vedere situația dificilă din start consider că locul 3 este onorabil, poate chiar neașteptat de bun, dar meritat. Această clasare ne dă dreptul ca în sezonul viitor să ne propunem ca obiectiv principal promovarea.

Rep.: *Având în vedere rezultatele bune obținute de echipă pe parcursul campionatului, v-ați gândit totuși și în această ediție la o eventuală promovare?*

S.S.: Dacă păstrăm bunul simț care ne caracterizează, nu cred că puteam emite pretenții mai mari decât la locul doi. Desigur, au fost voci și păreri care susțineau că puteam trage la promovare. Cred însă că acești oameni n-au văzut într-un mod prea realist posibilitățile noastre și potențialul echipei în general.

Rep.: *Cum trăiți mai ușor un meci? Când sunteți pe locurile fruntașe sau când formația se află pe o poziție mai puțin comodă, cum s-a întâmplat acum doi ani?*

S.S.: Să știți un singur lucru: în ultimii 5 ani n-am văzut nici un meci al C.F.R.-ului din tribună. Am stat numai pe banca de rezerve. Am căutat astfel să fiu cât mai aproape de echipă. Dacă regulamentul permitea, intram și eu în teren.

Rep.: *În teren, unde?*

S.S.: Bineînțeles, pe linia de tușă. Nu este mare diferență între emoțiile create pentru obținerea unui rezultat care să te propulseze în vârf și tensiunea evitării retrogradării. Dacă ții cu adevărat la o echipă, orice meci îți creează emoții. Am trăit cu o mare intensitate și partidele cu C.F.R. Cluj și F.C. I.E.E.L.I.F. Craiova, cu toate că eram convins că suntem superiori și nu putem pierde.

Rep.: *Deci, să înțeleg că pe lângă faptul că sunteți președinte sunteți și suporter. Nu de puține ori, am observat că atunci când rezultatul nu era favorabil C.F.R.-ului, ați părăsit banca antrenorilor și ați mers în spatele porții adverse. Este o superstiție?*

S.S.: Nu este o superstiție. Am observat că amplasarea mea acolo a avut mai întotdeauna un efect mobilizator. Uneori mai și strig la jucătorii noștri, le mai dau indicații. Consider că de pe margine se vede jocul mai lucid, mai degajat.

Rep.: *Urmează o binemeritată vacanță. Apoi, din câte am înțeles, un sezon în care ambițiile vor fi mai mari. Sunt reale șansele de promovare ale C.F.R.-ului?*

S.S.: Venirea lui Iosif Rotariu și achiziționarea a încă doi jucători de clasă, retineți, de clasă, ne dau dreptul să ne gândim la acest obiectiv. Până acum luam mulți jucători și vedeam ce iese. Și într-adevăr, s-au mai și format unii: Florescu, Pavlov, Perdei... Acum nu ne mai permitem acest lucru.

Rep.: *Luând însă un jucător de clasă, vă va costa mai mult transferul, apoi vor fi probleme și cu cazarea. Nu încercați să mergeți pe mâna unor tineri, pe ideea construirii unei echipe cu o medie de vârstă scăzută, de perspectivă mai îndelungată, cu riscul amânării promovării? Cum vedeți dumneavoastră problema acestor așa-zisi mercenari, pe care puteți să-i folosiți un an, doi?*

S.S.: În ultimul an, noi am refuzat să mai avem în lot jucători împrumutați. A mai rămas doar Gligorovici, al cărui contract a expirat, dar avem intenția să-l luăm definitiv de la Reșița. Același lucru dorim să-l facem și în cazul lui Jianu și Bujor.

Rep.: *Apropo de ultimii doi. Acum o săptămână era vorba despre un schimb cu Zaharia de la F.C. I.E.E.L.I.F. A căzut această variantă?*

S.S.: Încă n-a căzut. Dar n-o vom finaliza până după vacanță. Pe Zaharia îl vom transfera doar în eventualitatea în care nu vom reuși să găsim o variantă mai bună.

Rep.: *Va pleca cineva de la C.F.R.?*

S.S.: Din câte am auzit, doar Otiman dorește să plece în Ungaria sau în Germania. Încă n-am discutat nimic concret cu el. Noi nu vindem jucători. Noi le dăm drumul doar dacă este în interesul lor. Dacă cineva are posibilitatea să joace la un club mai mare, noi nu ne interpunem.

Rep.: *Se aude că Poli ar fi din nou interesată de Alin Artimon...*

S.S.: Pentru obiectivul pe care ni l-am propus, nu ne permitem să cedăm pe vreunul din jucătorii de valoare. Nu putem renunța la jucători pe care-i cunoaștem deja, care-i știm ce pot, și să aducem în locul lor necunoscuți, de la care am putea avea surprize neplăcute.

Rep.: *Să revenim puțin la meciul cu Poli, din retur. Cred că v-ați așteptat la mai mult din partea C.F.R.-ului...*

S.S.: Într-adevăr. Dar nu m-am supărat. Eram convins că vom pierde. M-am așteptat însă ca băieții noștri să lupte mai mult.

Rep.: *Cum apreciați parcursul lui Poli? Sunteți timișorean, ați fost alături de Poli, de multe ori...*

S.S.: Eu în general țin cu toate formațiile din zona noastră. Este și firesc. Sigur că mă bucură promovarea lui Poli, dar dacă vor vinde jucători vor face o mare greșeală. Ei mai au încă nevoie de câteva elemente de valoare.

Rep.: *Nu v-ați gândit să luați la C.F.R. pe unii din jucătorii pe care Poli dorește să-i vândă?*

S.S.: Sunt sigur că mi-ar cere un preț dublu decât ar pretinde de la alții! Eu n-aș proceda astfel. De exemplu,

"POLI MI-AR CERE UN PREȚ DUBLU PE ORICARE JUCĂTOR!"

Rep.: *Care sunt, după părerea dvs., deceptiile sezonului 1994-95, din seria a II-a și care echipe v-au surprins în mod plăcut?*

S.S.: În primul rând, o mare decepție a fost Unirea Alba Iulia, care însă spre regretul și rușinea noastră a reușit să ne smulgă un punct pe teren propriu. M-a surprins neplăcut și Gloria Reșita, mai ales pentru modul în care și-a apărat șansele în retur. Tot la capitolul deceptii aș trece și pe C.S.M. Reșita și pe F.C. Bihor. Mi-a plăcut evoluția celor de la Unirea Dej, cu toate că pe teren propriu joacă destul de dur, și prestația Tractorului Brașov, pe care eu o consider superioară Corvinului.

Rep.: *Care jucători din echipa dvs. v-au impresionat mai mult în acest campionat? Sunteți președintele lor, le dați banii, puteți să-i și catalogați acum...*

S.S.: Artimon, Pavlov - pentru evoluțiile din retur, Mănăilă, Foale și Dan Simcelescu.

Rep.: *În încheiere, spuneți-ne care din jucătorii din seria a II-a, v-ar place să-i aveți în lotul CFR-ului?*

S.S.: În general, fiecare echipă a avut cel puțin doi jucători de valoare...

Rep.: *Să-i excludem pe cei de la Poli, care au promovat în Divizia Națională...*

S.S.: Șinescu de la UTA, care este acum o formație de liga a II-a, Florescu de la I.E.E.L.I.F. și poate un atacant mai bătăios...

Rep.: *Cu toate că suntem înaintea vacanței, dvs. împreună cu conducerea tehnică, v-ați fixat deja programul de pregătire în vederea noului sezon. Cum se va desfășura el?*

S.S.: Lotul se va reuni pe 5 iulie. Vom pleca în cantonament la Bușteni, după care intenționăm să facem un turneu de o săptămână în Siria sau să susținem 2-3 jocuri în Italia. La revenirea acasă, dacă timpul ne va permite, vom organiza și un turneu de 2 zile, cu participarea a două echipe din Divizia națională și a două formații din Divizia A, seria noastră.

DUKI POPOVICI, SANDU USUSAN

ECHIPA IDEALĂ A BANATULUI

FLORIN CĂLIN - NUMERO UNO

După cum se știe, pe tot parcursul returului, mai puțin runda intermediară, săptămânalul nostru a publicat după fiecare etapă cel mai bun "11", compus din cei mai merituoși jucători ai formațiilor bănățene, din Divizia A, seria a II-a. Prezența în "Echipa Banatului" a fost determinată de prestatia din fiecare meci, locul de desfășurare al partidelor și, bineînțeles, funcție de adversarul întâlnit. Cu toate că alegerea făcută a fost sub rezerva subiectivismului, putem observa că din cei 56 de jucători care au intrat în top, în cele 16 etape, 15 sunt de la Poli, câte 14 de la C.F.R. și Gloria și 13 de la C.S.M. Reșita. Și dacă aruncăm o privire pe clasament, , sesizăm că aceasta este și ordinea în care s-au clasat team-urile din Banat! Ordine care se respectă oarecum (excepție făcând cele două reșițene) și în ceea ce privește prezențele în "Echipa ideală", întocmită pe tot returul: sunt prezenți 5 componenți ai lui Poli, 4 de la C.F.R., 3 de la roș-negrii din Reșița și doar un singur reprezentant al formației din Govândari. Referindune la "Echipa ideală" să remarcăm performanța lui *FLORIN CĂLIN*, care a adunat 9 prezențe pe parcursul celor 16 etape, el fiind urmat de Macavei, Vlaicu (dar căpitanul lui Poli n-a evoluat în ultimele 6 jocuri, fiind împrumutat la Bekescsaba), Băban și Brici cu câte 7 nominalizări. O notă bună și pentru fundașul stânga al C.F.R.-ului, Cristian Florescu, mai mult rezervă în turul campionatului, care a acumulat 6 prezențe în topul nostru.

Vă prezentăm în continuare pe cei 56 de jucători care au alcătuit cele 16 "Echipe ale Banatului", în paranteză fiind trecut numărul de remarcări: *Călin (9); Vlaicu, Băban, Macavei, Brici (câte 7); Florescu (6); Bosca, Panescu, Kovacs, Diaconescu, Ciucur, Artimon, Mănăilă (câte 5); Pelici, Gușatu, Țurcaș, Veche (câte 4); Șerban, Chiș, Lupu, Cepoi, Perdei, Otiman, Foale, Marinescu, Decuseară, Stoicov, Simcelescu, D. Chimiuc, Contescu (câte 3); Contra, Dincă, Kapornyai, Tuluc, Mitar, Petrescu, Boldor, Szijj, Pavlov, Furdui, Himcinschi, Cojocaru, Gligorovici, N. Petre, Doană (câte 2); Marcă, Almășan, Marcu, Bălean, Ivan, Căprariu, Fekete, Trandu, R. Sandu, Ianu și Vasiu (câte una).*

Și încă un amănunt interesant: golgeterul feroviarilor, Angelo Foale (14 goluri) și cel al echipei lui Victor Roșca, Laurențiu Furdui (8 goluri) nu au intrat în vederile "selecționerilor" echipei returului.

Prezentându-vă "Echipa ideală" a Banatului acestei primăveri fotbalistice, vă lăsăm pe dumneavoastră să trageți alte concluzii, având în vedere că pe marginea acestei selecționate se pot face tot felul de comentarii.

Micile secrete ale vacanței mari

■ *BRICI - DE LA GLORIA LA GLORIA?* Chiar dacă în ziua meciului cu Corvinul Hunedoara Sabin Brici s-a accidentat, tocmai în minutul 3, el fiind urmărit de trimisul președintelui Jean Pădureanu, fostul jucător al lui "U" Cluj și Gloria Bistrița, Hurloi, șansele unui eventual transfer nu s-au pierdut. Agentul nostru a aflat că la începutul pregătirilor, Sabin se va prezenta la Bistrița, conducerea Gloriei Reșița fiind dispusă pentru tratative.

■ *LAUDRUP ȘI PAPIN LA CFR!* Cum pentru viitorul sezon gruparea de lângă Gara Mare și-a declarat încă de pe acum intențiile de a lupta pentru promovare, toți factorii implicați s-au pus deja pe treabă. Astfel, a fost cumpărat un autocar "Iveco" (și nu "Panasonic", cum susținea antrenorul Ghiță Chimiuc). În același timp, profesorul Horia Martin, component al staff-ului feroviarilor, s-a angajat în fața presei să aducă 2 rânduri de ghete. Și nu orice fel de ghete, ci *"Adidas Michael Laudrup"* și *"Jean Pierre Papin"!*

■ *CONTRA - DEDICAȚIE PENTRU COSTICĂ RĂDULESCU.* Unul din cei mai curtați jucători ai lui Poli este, fără îndoială, Cosmin Contra. După ce Dinamo l-a plimbat până la Madrid, după ce Universitatea a făcut demersuri prin antrenorul Victor Pițurcă și apoi președintele Rodion Cămătaru, ultimul aflându-se și la Timișoara, tânărul polist este și în vizorul lui Rapid și Steaua. Deocamdată aceste două cluburi au contactat doar telefonic conducerea alb-violeților. Deci, va pleca totuși Contra? Dacă ținem cont de cele întâmplate la banchetul lui Poli, de vineri, am fi tentați să răspundem negativ. De ce? Pentru că atunci Cosmin i-a oferit o dedicație muzicală antrenorului său, Costică Rădulescu, care, la rândul lui, l-a îmbrățișat și sărutat. Agentul nostru continuă să urmărească evenimentele.

■ *TĂIAT DE PE LISTĂ.* Pentru prima oară în ultimii 15 ani, cei din Govândari n-au mai ținut banchetul de final de campionat, nunta lui Dincă fiind considerată suficientă! Vecinii din Valea Domanului au sărbătorit salvarea de la retrogradare într-un cadru restrâns, participând doar jucătorii, antrenorii și o parte a componenților Consiliului de administrație. Lista invitaților, întocmită în urmă cu câtva timp, a fost anulată! Redactorul și fotoreporterul nostru, Petru Fuchs, care a fost primul pe listă, a fost și primul "tăiat"! Fii liniștit, Fuchsi! Și redactorii din Timișoara au fost tăiați (sau, mai frumos spus, "omisi") de pe lista celor de la Poli. Așa că, tranquillo! Poate la anul, când CSMR-ul va sărbători promovarea în DN și Poli participarea în Cupa UEFA, va veni și rândul nostru. Și chiar dacă nu, important este să fie atinse aceste obiective!

■ *SOLUȚIA POATE VENI DE LA SOCOL!* La una din ultimele conferințe de presă, președintele Sava Simcelescu a declarat că CFR-ul va avea nevoie, în viitor, de un vârf de atac. Agentul nostru însărcinat cu problemele clubului feroviar ne-a informat că o soluție în acest sens ar putea fi tânărul Omer Damianovici, din Socol. Și când te gândești că tot din Socol este și Miodrag Belodedici!

AGENTURA (care n-are concediu)

■MAGNET■

Anunțăm deschiderea magazinului nostru de pe str. Ungureanu nr. 17 (vis-a-vis de Grădina Botanică)

cu un nou profil

Vă oferim o gamă variată de aparatură electrocasnică ale unor firme renumite

TEFAL, MOULINEX, WHIRPOOL, SHARP, ZASS, ISMET

Produsele noastre sunt de înaltă calitate, accesibile pentru fiecare.

Vă invităm să ne vizitați și vă promitem că veți fi încântați de aceste produse, care reprezintă o investiție bună pentru fiecare bucătărie modernă.

Pentru vânzări en-gros contactați-ne la sediul firmei: TIMIȘOARA, str. Paris nr. 2A

Reprezentanța IATSA Timișoara 2 (fostă Dacia Service) cu sediul în CALEA ȘAGULUI 201

telefoane; 056 - 200.214 200.215 fax: 056 - 200.216

UNIC Dealer autorizat în jud. Timiș al

RODAE AUTOMOBILE

Craiova

■ Vă oferă, DIN STOC sau LA COMANDĂ (cel mult 30 de zile), autoturismele DAEWOO:

CIELO* și *CIELO coupé (5 uși)

automobilele viselor dvs. acum realizabile, la un preț fără rival (între 17.277.000 și 19.937.000 lei)

- TICO - automobil de mic litraj, inteligent, economic și performant, automobilul posibilităților dvs. (9.900.000 - 11.700.000 lei)

Plata unui avans de 2.000.000 lei (CIELO) sau 1.000.000 (TICO) vă garantează, la livrare, prețul actual.

■ și autoturismele RODAE

- **OLTENA 12 TRS,** *1.300 cmc, CV 5 trepte* **(6.500.000 lei)**
- **OLTENA 12 CS CAMIONETA,** *acoperită,* **(7.200.000 lei)**

Plata și în rate, prin BRD Timiș (la OLTENA)

Meci de baraj pentru promovarea în divizia C - Arad

ASA MUREȘUL ARAD - CFR ARAD 3-0 (2-0)

Stadion: Crișul Chișineu Criș, timp: înnourat, cu ploaie; teren : bun; spectatori: 200.
Arbitri: M. Bondar - P. Bândea, N,. Deheleanu - rezervă: C. Tripa.
Observatori: D. Vătran, Alex. Dan.
Cartonașe galbene: Tămaș, Șold, Butărița, Hatcău, Sârbuț, Verba.
Cartonaș roșu: Hatcău.
ASA MUREȘUL: Grec - BUZAȘ - Gallo, Gabor, Hatcău - SÂRBUȚ, CSIPKAR, OROȘ, Burian (cpt) - Chiș (83, Kocsis), Verba.
Antrenor: I. Văsâi. Pe bancă: Mesaroș, Coșa, Tulea, Fira.
CFR ARAD: Gh. Plesca - Șold (cpt.) - Tămaș, Kimak, Costea, BUTĂRIȚĂ - Medve (13, Iacob) - Câmpan, T. Nagy.
Antrenor: L. Ghiță. Pe bancă: -
Au marcat: CHIȘ (2) - care a reluat în poartă, din apropiere, o minge centrată de Sârbuț; CSIPKAR (42) - cu un șut din afara careului; SÂRBUȚ (73), șut pe lângă Plesca, la o minge centrată de Buzaș, după o cursă de 30 m a acestuia.
JUCĂTORUL MECIULUI: SÂRBUȚ.

● Surprinzătoare victoria militarilor, mai ales prin diferența de scor. ● Succes pe deplin meritat, însă, în urma unui joc desfășurat în viteză, la un nivel mult peste cel al categoriei 'Onoare", de unde provine această echipă. Nu trebuie omis faptul că a beneficiat de serviciile lui Csipkar, jucător din Divizia B, de la CPL Arad, aflat în acest moment sub arme. ● Din nou echipa ceferistă a deceptionat, fiind depășită sub toate aspectele. ● Ea a desfășurat un joc bătrânesc, lipsit de vlagă și numai șansa a făcut ca scorul să nu ia proporții catastrofale. ● Dacă și Radomil Kimak, unul dintre cei mai vechi și constanți jucători ai CFR-ului a cedat, aceasta poate spune multe ● Echipa feroviară mai păstrează o șansă de supraviețuire în Divizia C, jucând un alt meci de baraj, mâine, cu Unirea Șofronea.

În celălalt meci de baraj: **Dacia Beliu - Unirea Șofronea 3-2.**

De remarcat că în ambele întâlniri de baraj s-au calificat echipele din categoria inferioară!

O.P.

În finala fazei județene a Cupei României ediția 1995-1996

CAROMET CARANSEBEȘ - METALUL OȚELU ROȘU 1-2 (1-0,1-1)

Stadion CAROMET, spectatori 85, teren bun, timp foarte frumos.
Arbitri: C. Corocan - N. Asandei, St. Gherghina (toți Reșița).
Observator: E. Călinescu (Reșița).
Cartonașe galbene: Bojin, Ababei, Lozici, Florei, N. Vasile.
Cartonașe roșii: Păsulă (min. 39), Florei (min. 82).
CAROMET: DORAN (cpt.) - Utiu - TABAN, Buligă, Păsulă - Bojin, Pătruța (30, ABABEI), Beutură (58, Dogaru), Zbenghea - LOZICI, Agape.
Antrenor: S. Bica. Pe bancă: Bona, Semcici, Marcu.
OȚELUL ROȘU: Dănilă - SULARU (cpt.) - CANEA, Török, Vucescu, Florei - Dăbuleanu, Băbălău, Gheju (46, CĂRĂGIN) - N. Vasile (74, Balaj), PANESCU.
Antrenor: M. Florei. Pe bancă: Meszaros, Vârzan, Cârstea.
Au marcat: ABABEI (min. 37) bine deschis de Bojin, a centrat puternic și portarul Dănilă a scăpat balonul în plasă; PANESCU (min. 89) de la 10m, după o acțiune personală; SULARU (min. 99) din penalty după faultul lui Doran asupra sa.
JUCĂTORUL MECIULUI: PANESCU.

● Meci extrem de frumos, campionatul lăsând urma unei rivalități care, bine "strunită" de internaționalul C. Corocan, a dus la 99 de minute agreabile. ● Brigada reșiteană, în care N. Asandei a jucat la Cavalerii fluierului, a "răzbunat" victoria cu 5-2 a CAROMET-ului asupra "fluierașilor", dar a sancționat corect mahalagismul lui Păsulă care și-a scuipat adversarul după un fault banal. A doua zi, cel ce și-a lăsat echipa în inferioritate a plecat la... armată, să învețe disciplina! ● Utiu a fost ca o stâncă în apărare, dar în prelungiri vârsta și-a spus cuvântul. Metalul Oțelul Roșu nu s-a dezmințit ca pretendentă la șefia diviziei C, N. Florei reușind să alcătuiască o echipă competitivă care în ediția viitoare va avea un cuvânt greu de spus.

PETRU FUCHS

concurs

FOTBAL VEST pentru... ORIENT

Cu 1.600 de lei puteti vizita Istanbulul!

Am ajuns în etapa a 4-a și ultima a concursului din luna iunie. Încercuiți răspunsurile corecte și trimiteți toate cele 4 talaoane într-un plic, până cel târziu vineri, 30 iunie (stampila poștei). Numele și adresa participanților vor fi trecute în spațiul adecvat, sub talonul nr. 4. Pe plic se va trece doar adresa redacției noastre: Str, Paris, nr. 2A, 1900 Timișoara.

Numele câștigătorului va fi comunicat în ziarul de marți, 11 iulie

NU UITAȚI: ORICARE CITITOR POATE PARTICIPA CU UN NUMĂR NELIMITAT DE TALOANE

TALON 4 - iunie

A. La a câta promovare, cu Poli, se află antrenorul Costică Rădulescu?
1. La prima
X. La a treia
2. La a doua

B. Câte finale ale Campionatului European a disputat Belgia?
1. Una
X. Nici una
2. Două

Numele și prenumele .....
.....
Adresa .....
.....
B.I. Seria ..... *Nr.* .....

NOU ****** CÂȘTIGĂTORII CONCURSULUI POT OPTA ORI LA O EXCURSIE LA ISTANBUL, ORI LA PREMIUL DE 150.000 LEI.**

DANSIL TOURS

Organizează ✦ săptămânal (cu plecare în fiecare luni) **excursii în Turcia,** la Istanbul; ✦ de trei ori pe săptămână (marți, joi și sâmbătă) **excursii în Iugoslavia,** la Novi Sad, Sabac, Subotica, Belgrad, în funcție de solicitări. **Înscrieri** zilnic, între orele 8-18, în **Timișoara,** Clubul Constructorul, str. Daliei nr. 13, tel. 056/194.590 și în **Arad,** str. Grigore Alexandrescu nr. 36, tel. 057/212.919. Transportul se efectuează cu autocare Romtur.

SPANIA

COPA DEL REY

PLOAIA A AMÂNAT RETRAGEREA LUI ARSENIO IGLESIAS!

CORUÑA - VALENCIA 1-1 (1-0), întrerupt în min. 79. Sâmbătă, pe stadionul Santiago Bernabeu din Madrid, s-a disputat a 93-a finală a Cupei Spaniei. Protagoniste: ***Deportivo La Coruña*** (pentru prima dată într-o finală) și ***Valencia Club de Futbol*** (5 trofee câștigate, ultimul în 1979). Dacă cei din Cõruña aveau deja asigurată participarea în cupele europene, încheind campionatul pe locul secund, Valencia, locul 10 în Primera Division, își juca ultima carte pentru a fi prezentă la toamnă în eurocupe.

Din păcate, o ploaie torențială, începută în timpul meciului, a transformat gazonul într-un adevărat bazin, iar cu 11 minute înainte de final, o scurtă repriză de grindină (!) l-a determinat pe arbitrul de 39 de ani, din Madrid, ***Garcia Aranda***, să pună capăt partidei. Astfel că finala se va rejuca ***astăzi, marți, 27 iunie***, pe același stadion.

Să vedem însă ce s-a întâmplat până în acel minut 79. La ora 21 (ora Spaniei), a fluierul arbitrului sus numit s-au aliniat formațiile:

Coruña: ***Liano - Djukici - Rekarte, Voro, Ribera, Nando - Donato, Aldana (50, Alfredo), Fran (cpt.) - Manjarin, Bebeto;***

Valencia: ***Zubizarreta - Mendieta, Camarassa, Giner, Juan Carlos - Mazinho, Fernando, Poyatos, Roberto - Mijatovici, Penev (cpt.).***

În tribune ***91.000 spectatori*** (38.000 aficionados veniți din Valencia, 32.000 susținători sosiți din Galicia).

Având moralul mai ridicat, determinat de cele două victorii directe din ultima ediție de campionat (3-1 pe Riazor și 2-1 pe Luis Casanova), Coruña a început mai bine și după 35 de minute a deschis scorul prin ***Manjarin*** (sosit în 1993 la club, transferat de la Gijon), după o gravă eroare a stoperului Giner. Până la pauză am mai notat ratările lui Penev și Fernando. În repriza secundă terenul a devenit tot mai greu și după ce arbitrul Aranda a anulat un gol izbutit de același Manjarin (s-a considerat că l-a faultat pe Giner), Valencia a egalat, grație unei lovituri libere executate cu măiestrie de ***Mijatovici*** (ex-Partizan Belgrad) - min. 71. ***Juan Carlos și Mendieta*** au văzut cartonașul galben.

Ar fi trebuit să fie ultimul meci al antrenorului ***Arsenio Iglesias*** la cârma lui Deportivo. Din viitorul sezon, se pare că albaștrii vor fi antrenați de galezul ***John Toshack***. De asemenea, se zvoneste că vor fi transferați ***Martin Vasquez*** (de la Real), ***Beguiristain*** (Barcelona) și ***Radcenko*** (Santander)!

Arsenio Iglesias, născut în 1931, în localitatea Arteixo. A antrenat pe Hercules, Zaragoza, Burgos, Elche, Almeria și Coruña.

În barajul pentru rămânerea în Primera Division, jocuri tur: ***Salamanca - Albacete 0-2*** și ***Lerida - Gijon 2-2***. Partidele retur se vor disputa mâine și joi. Vom reveni cu amănunte în ziarul nostru din săptămâna viitoare.

■ **GHIȚĂ OCHIȘOR**

ITALIA

MERCATO * ZVONURI * NOUTĂȚI

■ ***UDINESE SE ÎNTĂREȘTE.*** După achiziționarea germanului ***Oliver Bierhoff*** de la Ascoli, nou promovata Udinese l-a transferat și pe interistul ***Dell'Anno***. Acesta revine de fapt la friulani, după doi ani petrecuți în curtea nerazzurrilor. Noul antrenor al formației va fi ***Alberto Zaccheroni***, care a împlinit 42 de ani la 1 aprilie și care a condus destinele celor de la Cosenza în ediția recent încheiată. Zaccheroni, care va debuta în Serie A, îl va înlocui pe Giovanni Galeone.

■ ***INTER A RĂMAS FĂRĂ OLANDEZI.*** După plecare lui ***Wim Jonk*** la P.S.V. Eindhoven, iată că și al doilea olandez a părăsit capitala Lombardiei. Începând din viitorul sezon, ***Dennis Bergkamp*** va îmbrăca tricoul lui Arsenal Londra. Tranzacția a fost făcută în schimbul sumei de 19 miliarde de lire, în pofida ofertei celor de la F.C. Barcelona: 22 miliarde de lire! Sosit în vara lui '93, blondul olandez nu s-a putut acomoda cu stilul italian, ridicându-se de puține ori la nivelul așteptărilor. În două sezoane a marcat doar 11 goluri (31 de prezențe în 1993-94, 8 goluri și 21 de prezențe în 1994-95, 3 goluri). În Cupa U.E.F.A. (2 participări), Bergkamp a reușit să puncteze de 9 ori, contribuind la câștigarea trofeului în 1994.

Au sosit însă până acum la Inter argentinienii ***Zanetti și Rambert***, englezul ***Ince*** precum și italienii ***Ganz*** (Atalanta) și ***Centofanti*** (Ancona). Încă 3 nume mai sunt pe lista președintelui Moratti: ***Fresi*** (Salernitana), ***Cannavaro*** (Napoli) și... ***Stoichkov*** (F.C. Barcelona)!

■ ***A ARUNCAT PROSOPUL ȘI DELY VALDES.*** ***Julio Cezar Dely Valdes***, pe numele lui Cagliari, care a înscris 21 de goluri (13 + 8) în cele două sezoane în care a activat în Sardinia, a părăsit și el Italia urmând a evolua în Franța, la Paris S.G. Insularii, care vor fi antrenați da Giovanni Trapattoni, au reușit însă să-l achiziționeze definitiv, de la Roma, pe ***Roberto Muzzi***, în schimbul sumei de 2,8 miliarde lire.

■ ***BRANCA ÎȘI SCHIMBĂ DIN NOU TRICOUL!*** După ce a evoluat la Cagliari, Sampdoria, Udinese, Fiorentina și Parma, ***Marco Branca***, în vârstă de 30 de ani (51 de goluri în Serie A), va îmbrăca din toamnă tricoul lui A.S. Roma. Suma tranzacției: 1,5 miliarde lire. Giallo-rossi și-au mai asigurat serviciile lui ***Di Biagio*** (Foggia), ***Giorgio Sterchele*** (goalkeeper-ul Veneziei), ***Gianluca Festa*** (Inter). În discuție este și transferului mult lăudatului ***Mario Basler*** (Werder Bremen)!!

■ ***REVINE FERLAINO!*** De vineri, 23 iunie, Napoli are un nou președinte. De fapt, este o revenire a lui ***Corrado Ferlaino***. Fostul președinte, Ellenio Gallo, a declarat că a lăsat definitiv fotbalul. Situația la club se menține însă încordată și se pare că cele 9,5 miliarde necesare evitării falimentului vor fi adunate prin vânzarea celor mai reprezentativi jucători. Stranierii ***Rincon*** și ***Cruz*** au părăsit deja clubul de la poalele Vezuviului. ***Cannavaro*** va lua probabil drumul spre Milano (Inter), iar căpitanul formației, portarul ***Giuseppe Taglialatela*** ar putea fi transferat la Roma. Singura achiziție, până la ora actuală, este ***Vincenzo Torrente*** de la Genoa!

■ ***LAZIO A ÎNCHEIAT CAMPANIA MERCATO.*** Vineri, 23 iunie, bossul ***Sergio Cragnotti*** a anunțat că Lazio a încheiat deja transferurile. Cum? Foarte simplu. Nu va pleca nimeni și nici nu va sosi nimeni (a fost totuși achiziționat ***Massimiliano Esposito*** de la Reggiana). Astfel, trio-ul Signori - Casiraghi - Boksici, care a fost în atenția mai multor cluburi din Italia, va rămâne la Roma spre bucuria tifosilor laziali.

■ ***PARMA ÎN DIFICULTATE.*** După anunțul lui Cragnotti, emilianii, care și l-au dorit mai întâi pe Signori, apoi pe Casiraghi se văd nevoiți a se orienta spre alți jucători. Variantele președintele Pedraneschi sunt: ***Hristo Stoichkov*** (F.C. Barcelona) și ***Fillipo Inzaghi***, atacantul de 22 de ani al Piacenzei, component al națională "under 21". Nu vor mai face parte din lotul Parmei portughezul ***Fernando Couto*** și probabil columbianul ***Tino Asprilla***, aflat în conflict cu antrenorul ***Nevio Scala***. A revenit în schimb ***Alessandro Melli***.

■ ***FUTRE AL 5-LEA STRĂINIER LA MILAN.*** ***Paulo Futre*** a fost transferat de la Reggiana în schimbul sumei de 3 miliarde lire + fundașul ***Lorenzini***, devenind al 5-lea străin al rosso-nerilor după ***Boban, Savicevici, Desailly și Weah. Roberto Baggio***, jucătorul pe care și-l dorește toată lumea, dar nu l-a transferat încă nimeni, este dat în proporție de 99 la sută la gruparea lui Fabio Capello. Tot în curtea lui Berlusconi au mai sosit și tinerii ***Fabio Ambrosini*** (atacant de la Cesena, 20 de ani) și ***Tomas Locatelli*** (atacant de la Atalanta, 19 ani). Și încă un eveniment notabil în familia milanezilor: miercuri, 21 iunie, ***Gianluigi Lentini*** (26 de ani) s-a căsătorit cu fotomodelul suedez ***Alessandra Carlsson*** (22 de ani).

■ ***NUME NOI ȘI LA FLORENȚA. Lorenzo Amoruso*** (Bari), ***Emilio Bigica*** (Bari), ***Pasquale Padalino*** (Foggia) și ***Michele Serena*** (Sampdoria) vor îmbrăca cu toții "la maglia viola". Președintele ***Cecchi Gori*** mai are o dorință: achiziționarea lui ***Mario Basler***! După cum am mai anunțat, brazilianul ***Marcio Santos*** a plecat la Ajax.

■ ***UNA CALDĂ, ALTA RECE PENTRU SACCHI.*** Turneul dedicat sărbătoririi Centenarului federației elveține s-a încheiat cu victoria Germaniei. În primul joc ***Italia - Elveția 1-0*** (Casiraghi), apoi ***Germania - Italia 2-0*** (Helmer și Maldini - autogol) și în fine ***Germania - Elveția 2-1*** (Hässler, Möller - Knup). Din cei 21 de jucători convocați de antrenorul Arrigo Sacchi, pentru acest triunghiular, singurul care n-a evoluat în Țara Cantoanelor, a fost interistul ***Marco Delvecchio***. Au debutat însă în squadra azzura încă 2 jucători: romanii ***Petruzzi*** și ***Statuto***.

■ ***FINALMENTE ZIBI!*** Fostul jucător al lui Juventus și Roma, polonezul ***Zbigniew Boniek*** (39 de ani), nu prea a avut satisfacții în cariera de antrenor. Dar iată că, după experiențele nefericite cu Lecce, Bari și Sambenedettese, "Zibi" a reușit să promoveze cu ***Avellino*** în Serie B. Sâmbătă, în partida decisivă, alb-verzii au întrecut, după executarea penalty-urilor, cu scorul de 7-6 pe Gualdo! După 120 de minute de joc scorul a fost 1-1. Eroul meciului a fost portarul ***Landucci*** (ex-Brescia și Fiorentina), care a reușit să pareze un penalty. Și astfel, după 3 ani, Avellino se întoarce în liga a II-a, alături de ***Bologna, Reggina*** și ***Pistoiese***, care a învins-o duminică, într-un joc de baraj pe Fiorenzuola (scor 4-3 după penalty-uri, 0-0 după 120 de minute).

■ **SANDU USUSAN**

GERMANIA

BORUSSIA S-A RĂZBUNAT

Stefan Effenberg, șeful de orchestră al alb-verzilor.

Sâmbătă, pe Olympiastadion din Berlin, în fața a 75.717 spectatori, s-a încheiat sezonul, odată cu finala Cupei Germaniei. S-au întâlnit Borussia Mönchengladbach și VfL Wolfsburg (liga a doua), performera acestei ediții. Așa cum era de așteptat, Effenberg & Co. și-au încununat buna evoluție din acest sezon printr-o victorie clară, cu 3-0 (1-0). Golurile au fost marcate de ***Dahlin (13), Effenberg (60)*** și recentul golgeter al Bundesligii, ***Herrlich (86)***, iar câștigătorii au evoluat în formula: ***Kamps - Kastenmaier, Andersson, Klinkert, Neun - Hochstätter (Fach) - Effenberg, Pflipsen, Wynhoff (Stadler) - Dahlin, Herrlich***. Este cea de-a treia victorie a Borussiei în cupă, precedentele fiind înregistrate în 1960 și 1973. La acest al doilea succes, într-o perioadă în care alb-verzii dominau fotbalul german, antrenorul de atunci, Hennes Weisweiler, a aliniat formația: ***Kleff - Vogts, Schäfer*** (actualul antrenor de la Karlsruhe), ***Wittkamp, Bonhof - Wimmer, Netzer, Köppel - Simonsen, Jensen, Heynckes***.

Este interesant că în ultimele patru finale au pătruns echipe din ligile inferioare: 1991-92 Hannover 96 (liga a 2-a), care a dispus de Borussia Mönchengladbach cu 4-3, după executarea loviturilor de departajare; în 1992-93, amatorii de la Hertha BSC Berlin au fost învinși de Ionuț Lupescu & Co, adică Bayer Leverkusen, cu 1-0, iar în 1993-94, Rot-Weiss Essen (liga a 2-a) a pierdut în fața experimentatei Werder Bremen cu 3-1. De altfel, în cele 52 de ediții (mai precis de la înființarea sistemului divizionar, 1962), VfL Wolfsburg, echipa din orașul celebrei Wolkswagen, este cea de-a 10-a grupare din eșaloanele inferioare care se califică în finala Cupei Germaniei, trei dintre acestea reușind să și câștige: în 1959, Schwarz-Weiss Essen a dispus de Borussia Neunkirchen cu 5-2; în 1970, Kickers Offenbach a trecut de FC Köln cu 2-1 și în 1992, așa cum am arătat, Hannover 96 a dispus de Gladbach cu 4-3. Pentru o imagine mai exactă asupra evoluției celor două echipe, iată parcursul lor în această ediție a cupei; ***Wolfsburg:*** 2-0 cu Schalke (amatori), 4-3 (la 11 m) cu Eintracht Frankfurt, 4-3 (la 11 m) cu Vestenbergsgreuth (liga regională), 2-1 cu Bayern München (amatori), 1-0 cu FC Köln. ***Borussia:*** 4-1 cu Greifswald (liga regională), 1-0 cu Kickers Offenbach (liga regională), 6-4 cu Mainz (liga a doua), 3-2 cu Schalke, 1-0 (prelungiri) cu Kaiserslautern.

Așadar, a început vacanța, care va dura până în 5 august, pentru echipele din divizia secundă, și până în 12 august pentru cele din seria de elită. Atunci, în prima etapă, se vor întâlni: Bayern München - Hamburger SV; Borussia Dortmund - FC Kaiserslautern; FC Köln - Schalke 04 Gelsenkirchen; Werder Bremen - Fortuna Düsseldorf, Eintracht Frankfurt - Karslruhe FC; VfB Stuttgart - Krefelder FC Uerdingen; FC St. Pauli Hamburg - TSV 1860 München; Hansa Rostock - Bayer Leverkusen; Borussia Mönchengladbach - SC Freiburg.

Iunie 1973. Trei personalități: Heynckes, Cupa și Netzer.

■ **MARIUS BREAZU**

UNGARIA

VAC SAMSUNG - ÎN CUPA CUPELOR ȘI CU UN PAS ÎN LIGA A II-A!

Campioana de anul trecut și finalista Cupei din anul acesta, va disputa barajul pentru rămânerea în prima divizie!! D-ale fotbalului. Miercurea trecută, în partida retur din finala Cupei: ***VAC SAMSUNG - FERENCVAROS 3-4 (3-1): Nyikos (11), Vigh (16 și 39) - Lipscei (42-penalty, 60 și 73-penalty), Keller (76)***. După 39 de minute cei 10.000 de spectatori prezenți la meci au fost în delir. Gazdele conduceau cu 3-0 și erau în acel moment câștigătoare ale trofeului (în tur a fost 2-0 pentru Frady). A venit însă primul penalty și eliminarea fundașului Nagy, apoi, în min. 55, arbitrul Vagner a refuzat o lovitură de la 11 metri celor de la Vac și visul campionilor din 1993-94 s-a prăbușit. Totuși o consolare: cum Frady a câștigat și campionatul, Vac va reprezenta Ungaria în Cupa Cupelor! Peste 3 zile însă, trupa lui Janos Ksank a suferit un nou eșec.

GYOR - VAC SAMSUNG 1-0: Miriuță (82). Cu toate că aveau nevoie de un singur punct pentru a evita barajul, oaspeții, în pofida celor 2-3 ocazii clare avute, au fost învinși de cel mai bine plătit străin din Ungaria, Miriuță, care a transformat o lovitură liberă de la 25 de metri.

În pofida victoriei obținute, lăptarii n-au putut evita barajul. ***PARMALAT - DEBRECEN 2-1: Toldi (11), Kuntici (64) - Arany (53)***. Meci televizat, frumos, cu multe faze spectaculoase. De remarcat faptul că Arany, de la Debrecen, a înscris, cel puțin câte un gol, în ultimele 6 etape. După joc, au avut loc încăierări între suporteri și poliție, operându-se arestări.

Budapestanele Vasas și Csepel au rămas în prima ligă grație punctelor obținute în partidele cu alte două formații din capitală.

BVSC DREHER - VASAS 1-3: Vincze (3) - Simon (49), Feneș (78), Monoș (80). Conduși la pauză, oaspeții s-au autodepășit în repriza secundă, punctând de 3 ori.

UJPEST - CSEPEL 0-0. Ambele echipe s-au mulțumit cu această remiză. Ujpest a rămas pe locul 2 și va juca în Cupa UEFA, în timp ce Csepel, echipa cu cele mai puține goluri marcate în acest sezon, a rămas în NB1!

Mare entuziasm la Kiskörös. ***F.C. STADLER - FERENCVAROS 1-1: Ruman (65) - Kopunovici (20)***. 22.000 de spectatori au asistat la un joc frumos, fără miză, ambele echipe atingându-și scopul înaintea ultimei etape. În minutul 86 suporterii au intrat pe gazon, dezbrăcându-i pe jucători, luând și plasele de la porți. Arbitrul Marton n-a fost de acord să fluiere finalul și astfel după o pauză de 20 de minute, cele două team-uri au revenit pe teren, oaspeții primind un rând de echipament de la Stadler. După scurgerea celor 4 minute care au mai rămas de jucat, fanii au intrat din nou în incinta terenului, alegându-se cu încă un rând de echipament!

Cele două retrogradate au cedat, în deplasare, la scoruri identice. ***KISPEST - NAGYKANISZA 3-1: Illes (21), K. Kovacs (42), Baranyos (80) - Filipovici (17)***. Gazdele au mai avut și 3 bare!

ZALAEGERSZEG - SOPRON 3-1: Nemeth (15), Sebök (68), Stepanovici (80) - Kosos (10).

Ultimul meci al etapei s-a disputat în devans, marți, 20 iunie. ***BEKESCSABA - PECS 4-2***.

Golgeterii: ***Șandor Preisinger*** (student la matematică, 21 de ani, Zalaegerszeg) - 21 de goluri; ***K. Kovacs*** (Kispest) - 19 goluri; ***Fülle*** (Vac) și ***Șandor*** (Debrecen) - ambii cu 15 goluri.

Marți, 27 iunie și vineri, 30 iunie, se vor disputa (turretur) partidele de baraj pentru rămânerea în prima ligă: ***Vac - B.K.V. Előre Budapesta*** și ***Salgotarjan - Parmalat***.

Cel mai bun arbitru al sezonului a fost numit ***Ferenc Bede*** (29 de ani), care a condus 18 jocuri în acest campionat, el primind cadou un video.

Cei mai merituoși antrenori sunt ***Novak Dezső*** de la Ferencvaros, care a câștigat cu echipa sa campionatul, Cupa și Supercupa și ***Rudolf Illovszki*** (73 de ani), care a salvat-o pe Vasas de la retrogradare, el având 50 de ani de activitate la acest club, ca jucător și antrenor!

Noua ediție a campionatului va începe la 5 august. Nou promovata M.T.K. Budapesta și-a asigurat deja serviciile lui ***Neagoe*** (Ferencvaros), ***Fülle*** (Vac), ***Vincze*** (B.V.S.C.), ***Baboci*** (Stadler).

Cei mai buni jucători români au fost ***Miriuță*** (13 goluri marcate) și ***Oprișan***, care ar putea fi transferat și el la MTK!

Pentru golgeterul campionatului, ***Preisinger***, au venit deja oferte de la mai multe cluburi din Budapesta și din Franța!

ȘTEFAN MARTON

N.B.1

FERENCV.	30	17	8	5	62-41	59
UJPEST	30	15	7	8	57-34	52
DEBRECEN	30	14	7	9	45-37	49
KISPEST	30	14	6	10	60-42	48
BEKESCS.	30	11	15	4	47-32	48
BVSC	30	14	4	12	51-46	46
PECS	30	12	6	12	38-43	42
ZALAEG.	30	12	6	12	49-56	42
STADLER	30	9	10	11	30-34	37
VASAS	30	10	7	13	38-45	37
GYOR*	30	11	5	14	42-41	35
CSEPEL	30	8	11	11	23-26	35
VAC SAMS.	30	8	11	11	37-43	35
PARMALAT	30	9	7	14	44-50	34
NAGYKAN.	30	7	6	17	24-57	27
SOPRON*	30	6	10	14	36-56	25

* Echipe penalizate cu 3 puncte.

ETERNITATE STRÂMBĂ

Transformată prin forţa împrejurărilor într-o adevărată "All Stars" a fotbalului românesc, Petrolul poate să-şi savureze liniştită victoria. Monumentala gafă a lui Crăciunescu, împietrit în admiraţia statuii numită Erdely şi a altor... cel puţin socluri de prin tribuna centrală, i-a aruncat pe ploieşteni împotriva tuturor. Şi aşa cum se întâmplă în asemenea cazuri, condamnatul îţi devine brusc simpatic. Paradoxal, dar toată aglomeraţia de VIP-uri din tribuna oficială a avut darul de-a indispune, tocmai pentru că s-a legat direct de contraperformanţa giuleşteană... De-acum încolo, autorii de manuale şcolare care doresc explicitarea cea mai elocventă a proverbului cu buturuga mică şi carul mare, pot lua liniştiţi finala Cupei României din acest an...

* * *

Mai trist, este un alt proverb cu năravul din fire... Cele întâmplate în finală au concentrat evident mersul lucrurilor din fotbalul românesc. Precum Diogene, în căutarea omului, aşa şi noi, în căutarea unui meci curat, lipsit de suspiciuni. N-a fost să fie, nici de această dată, deşi eforturi întru reconsiderarea finalei s-au făcut. Ele au fost evidente, din păcate, doar în domeniul

CÂINII LATRĂ, CARAVANA TRECE...

de Miki Junea

administrativ. Stadionul Naţional arată acum a stadion european, dar totul s-a oprit aici. Rapidul rămâne o echipă umflată cu pompa şi-atât. Paradoxal, dar banii lui Copos n-au făcut altceva decât să alunge din Giuleşti tocmai liantul atât de necesar pentru ca sunătorii să nu se risipească precum praful. Daţi-mi voie să cred că prezenţa lui Mircea Pascu în tabăra rapidistă ar fi făcut mai mult decât orice tribună oficială împănată cu demnitari gata să pozeze pentru afişul electoral! O dată cu plecarea, sau mai bine zis, izgonirea lui Pascu din Giuleşti, aici şi-au făcut loc arbitrariul, ambiguitatea, bătoşenia şi fala găunoasă, adevărate duhuri plecate din Cutia Pandorei. Cărora banii investiţi nu le-au putut face faţă. Rapidul a pierdut în faţa unor echipe retrogradate din Divizia Naţională. A întâlnit apoi o Craiovă plictisită de ideea de competiţie, într-unul din desele momente când, la olteni, naşii se supără pe fini, iar soacrele pe nurori! Rapidul avea nevoie de Cupă ca de aer, precum în visul Maricicăi Johansson din Stockolm! Dar asta n-a rezolvat situţia. Uneori, e drept, în rare momente ale vieţii, există ceva care strică schema. Pentru că banii nu pot rezolva chiar totul...

* * *

Sincer să fiu, îmi pare rău de Crăciunescu... Deşi am scris la modul destul de dur după un mai vechi scandal la Hunedoara, care l-a avut în rolul principal. Am avut atunci o opinie pentru care susnumitul a ameninţat cu justiţia... Din fericire, pentru el, desigur, a renunţat... De ce-mi pare rău de Crăciunescu? Pentru că tabloul cu chipul său, pe care, în semn de recunoştinţă, Grigorescu a promis că-l va agăţa pe peretele camerei, în momentul când se va lăsa de arbitraj, stă de pe-acum cât se poate de strâmb! Ori, un tablou strâmb, înseamnă eternitate strâmbă! De-aia îmi pare rău de Crăciunescu...

* * *

La Timişoara, un... pahar zăbavă, cu Chimiuc şi Muşat. Par destinşi, chiar degajaţi. Cum e, Ghiţă? Nu-i rău, îmi spune. Programul e stabilit până-n august. Vacanţa, apoi pregătirile şi toate celelalte. Eventual, un turneu în Ungaria. Ce zici, Muşi? E bine. Am primit toţi ce ni s-a promis, Doctoru' s-a ţinut de cuvânt, până-n cele mai mici amănunte, ba chiar pe de-asupra! Mergem înainte, pentru că nu pleacă nimeni. Cel puţin, la intern. La export, cu anumite condiţii... Aşa e, îmi zic, lupta pentru promovare a început de pe-acum. Iar lotul CFR-ului gravitează deja în jurul a două nume: Artimon şi Rotariu. Ceea ce nu-i de colea...

* * *

Dar toate aceste rămân în urmă, estompate de vara care-şi va trimite curând tentaculele canicule. Pentru o lună, vă urez tuturor vacanţă plăcută, iar celor care vor veni pe Litoral, le dau întâlnire la Radio Vacanţa!

SIMFLORES TIMIŞOARA P-ŢA MĂRĂŞTI nr. 1/2

ÎN CURÂND VA PORNI LA DRUM MAJOR LEAGUE SOCCER

10 ECHIPE ŞI MULTE PROBLEME

La începutul acestei luni, Major League Soccer (Liga profesionistă americană de fotbal - sau soccer, cum spun americanii) a prins forme concrete. Boss-ul noului for fotbalistic, nimeni altul decât secretarul Comitetului de Organizare al World Cup '94, Alan Rothenberg, a anunţat că liga are un capital de start de 75 milioane dolari şi meciurile vor debuta la 31 martie 1996, adunând la start 10 echipe. ***"Am câştigat importanţi sponsori de partea noastră, dar uşile rămân în permanenţă deschise pentru toţi oamenii cu bani din lumea întreagă, care vor să investească în soccerul american"*** spune Rothenberg.

Oraşele Dallas, Denver şi Kansas City sunt cele mai recent primite în ligă, care se alătură astfel mai vechilor candidate New York, Boston, Washington, Los Angeles, San Jose, Tampa şi Columbus, pregătite deja de anul trecut. Marele învins este Chicago, intrat mai târziu în cursa pentru un loc, dar care va fi primit deja din campionatul din 1997. Echipele din Dallas, Tampa (Florida) şi San Jose (California) aparţin ligii nou create, celelalte 7 având propriul patron. De exemplu echipa din New York (nu sunt cunoscute numele proprii ale grupărilor) aparţine lui John Kluge, plasat pe locul secund într-un clasament al celor mai bogaţi oameni din Statele Unite, iar averea lui Philip Anschutz, proprietarul clubului din Denver ((Colorado) se cifrează la aproximativ 1,5 miliarde dolari. De asemenea, multimilionarul Lamar Hunt, cel care în anii '60 a fost principalul promotor al introducerii profesionismului în tenis, are în subordine teamurile din Kansas City şi Columbus (de altfel, el este şi "tătucul" echipei de fotbal american Kansas City Chiefs).

Primul "star" care se va înrola în noua ligă este cunoscutul Jorge Campos, cel care a apărat buturile echipei Mexicului la World Cup, în vârstă de 29 ani. El a fost legitimat la Los Angeles, dar, având în vedere sistemul de disputare al campionatului american (mai bine zis, calendarul acestuia) va continua să joace şi la echipa sa de club din Mexic. ***"Mă bucur că sunt primul star care a fost legitimat în Major League Soccer şi cred că MLS va ajunge, cât de curând, o putere şi în fotbalul internaţional"*** a spus Campos. De asemenea, 15 dintre jucătorii americani participanţi la CM '94, aflaţi în străinătate, se vor legitima în cele 10 echipe nou create.

În fiecare echipă pot juca 3 până la 5 străini. De remarcat că, în cazul în care respectivii vor obţine un permis de muncă în SUA ei nu vor mai fi consideraţi "străini". O portiţă de care, cu siguranţă, vor profita mai multe echipe. Participantele vor fi împărţite în două serii, de est şi de vest, după sistemul baschetului, fiecare urmând să joace 32 de meciuri în "sezonul regular". Primele două clasate în fiecare serie vor juca finala seriei, după sistemul cel mai bun din trei meciuri sau, cum se mai spune, "două din trei". Finala campionatuluiva începe la 20 octombrie.

Şi, după cum se ştie, americanii fiind inventîvi, au şi hotărât ca noul campionat să aibă trei modificări ale regulamentului: în loc de aruncare de la margine, mingea va fi repusă cu piciorul (de altfel, o idee mai veche); "zidul" de la loviturile libere se va aşeza la 15 m (!) faţă de locul executării loviturii, iar timpul unei partide va fi de 60 minute de joc efectiv (în timpii morţi, cronometrul va fi oprit, tot după modelul baschetului).

Totuşi, nu se poate spune că "noul născut" nu are probleme. Până acum nici o echipă nu are antrenor, iar proprietarii "Giant's Stadium" din New York, unde ar urma să joace echipa locală, nici nu se gândesc să pună gazon natural...

(M.B.)

Kick-and-rush

7 1/2 săptămâni...

...mai sunt până la startul celei de-a 97-a ediţii a campionatului englez, F.A.CARLING Premiership, care va demara sâmbătă 19 august, odată cu disputarea celor 10 meciuri ale primei etape: *Arsenal Londra - AFC Middlesbrough; FC Liverpool - Sheffield Wednesday; Manchester City - Tottenham Hotspur Londra; Newcastle Utd. - Coventry City; Southampton - Nottingham Forest; West Ham Utd. Londra - Leeds Utd.; Wimbledon Londra - Bolton Wanderers*.

Derby-ul *Blackburn Rovers* (campioana en-titre) - *Manchester Utd.* este programat foarte repede, în etapa a 4-a, marţi 29 august.

Şi pentru că am spus Manchester united, iată că Alex Ferguson, managerul echipei, a strâns în doar 24 de ore 8,5 milioane lire sterline, prin cedarea lui Paul Ince la Inter Milano, pentru 7 milioane, şi a galezului Mark Hughes (31 ani) la Chelsea. Banii care-i vor servi la achiziţionarea lui David Platt, se pare, de la Sampdoria. Rămâne de văzut. Oricum, londonezele s-au întărit: Arsenal cu Bergkamp, Chelsea cu Gullit şi Hughes, iar Tottenham cu Chris Armstrong, vârful de 24 ani al lui Crystal Palace, pentru care fosta echipă a lui Klinsmann şi Popescu a plătit 4,5 milioane lire, adică dublu cât pentru german în vara trecută!

Totodată, căpitanul lui Crystal Palace, Gareth Southgate, a semnat pe 3 ani pentru Aston Villa, suma transferului fiind 2,5 milioane lire.

Nou - promovata Bolton Wanderers, rămasă fără antrenor prin plecarea scoţianului Bruce Rioch la Arsenal, l-a confirmat în post pe Roy McFarland, fost la Derby County. McFarland îl va avea secund pe Colin Todd, cei doi constituind în anii '70 un excelent cuplu de fundaşi centrali, atât în naţionala Angliei, cât şi la Derby County, unde au devenit dublu - campioni, în 1972 şi '75, sub conducerea lui Brian Clough.

MIHAI COMŞULEA

goal trotter

■ Jean-Marc Bosman, fost component al echipei R.C.F. Liégeois, a dat în judecată la Curtea Europeană de Justiţie federaţia belgiană şi forul UEFA, pentru faptul de a fi fost blocat să se transfere la clubul francez Dunkerque, la finele contractului său în Belgia, unde a fost astfel nevoit să "frece tuşa" întreg sezonul 1990-91, la vârsta de 23 ani. Belgianul are un dosar foarte puternic, care ar putea face valuri în conduita de transfer a jucătorilor între cluburile europene, în cazul în care va avea câştig de cauză la sentinţa din 12 septembrie. UEFA este acuzată de introducerea sistemului cu maxim 3 jucători comunitari într-o echipă, fapt în contradicţie cu libera circulaţie a forţei de muncă în ţările din cadrul Comunităţii Economice Europene, respectiv de modalitatea de transfer a unui jucător dintr-o ţară aparţinând CEE în alta de aceeaşi "culoare", conform căreia clubul cumpărător este obligat să plătească clubului jucătorului suma reprezentând cheltuielile pentru formarea şi promovarea respectivului fotbalist, chiar dacă acestuia îi expiră contractul la clubul său

■ În finala Cupei Braziliei, la Porto Alegre: Gremio -, CORINTHIANS 0-1: Marcellino Carioca - 67'

■ Australia - Ghana 1-0, la Sydney, gol Carl Veart (Sheffield Utd., liga a II-a engleză), în al doilea amical dintre cele două ţări. Duminica trecută câştigaseră tot australienii, cu 2-1.

■ În meci amical, pe Wembley, la 6 septembrie: Anglia - Croaţia. Federaţia engleză a dat asigurări la UEFA că stadionul echipei Leeds United, Elland Road, va găzdui trei meciuri ale turneului final Euro '96, conform planificării iniţiale, în ciuda divergenţei financiare dintre club şi Consiliul orăşenesc, vizavi de cine va plăti cele 800.000 de lire sterline pentru renovarea vestiarelor stadionului.

■ Argentinianul Osvaldo Ardiles a încheiat un contract de un an cu clubul mexican Guadalajara, părăsind astfel, după mai bine de 15 ani, Anglia, unde a evoluat, ca jucător, la Tottenham, şi a antrenat mai apoi echipele Swindon Town, Newcastle Utd, West Bromwich Albion Birmingham şi Tottenham. Antrenorul argentinian a fost autorul aducerii primului jucător român în fotbalul englez de elită, când l-a convins pe Ilie Dumitrescu, în iulie '94, să semneze pentru Tottenham, respectiv a primului brazilian, Mirandinha, în '87, la Newcastle.

■ Fundaşul-dreapta englez Barry Venison (30 ani, ex-Liverpool), de la Newcastle Utd., este posibil să semneze pentru Galatasaray Istanbul, echipă antrenată acum de scoţianul Graeme Souness. Totodată Fenerbahce şi-l doreşte pe galezul Dean Saunders (31 ani, Aston Villa), cotat la 5,25 milioane dolari de către clubul său.

NUME NOTE NOUTĂŢI NUME NOTE NOUTĂŢI

De o săptămână, Hitzfeld e mai bogat.

Aşa cum ştiţi, finalul Bundesligii a fost incandescent, duelul Borussia Dortmund - Werder Bremen ţinând treaz interesul iubitorilor fotbalului. Şi cum performanţa trebuie răsplătită, cu câteva zile înainte de ultima etapă s-au dat publicităţii premiile care vor intra în posesia celor doi antrenori, bineînţeles cu condiţia câştigării titlului: Borussia i-a oferit lui Ottmar Hitzfeld 75.000 DM, în timp ce Werder era pregătită să-i dea lui Otto Rehhagel exact 100.000 DM. Cel fericit a fost Hitzfeld, care are o filozofie sănătoasă: "E mai bine să ai 75.000, decât să visezi la 100.000!". Şi încă un amănunt legat de ultima etapă: la meciul Bayern - Werder, un bilet "la negru" costa 800 DM!

Lecikov la Real Madrid?

Aflat de câtva timp în conflict cu clubul său Hamburg, internaţionalul bulgar Iordan Lecikov va părăsi în această vară echipa celebrului port. Alături de Werder Bremen, FC Kaiserslautern, Eintracht Frankfurt şi două cluburi engleze, pe fir a intrat şi noua campioană a Spaniei, Real Madrid. Însă e greu de crezut că aceasta va plăti 5,3 milioane DM pentru transfer, cu atât mai mult cu cât, se ştie, clubul madrilen are circa 50 milioane DM datorii.

O nouă echipă a Braziliei.

Pentru Campionatul Americii de Sud, programat în iulie în Uruguay, actuala campioană mondială, Brazilia, nu va dispune de doi dintre principalii artizani ai victoriei din SUA: Romario (Flamengo Rio de Janeiro) şi Bebeto (Deportivo la Coruña) rămaşi în afara vederilor selecţionerului Mario Zagalo. Dunga, Jorginho, Taffarel, Leonardo, Aldair, Zinho şi Ronaldo, vor fi singurii din lotul de la World Cup care vor face deplasarea şi în Uruguay pentru tradiţionalul campionat, care naşte atâtea ambiţii şi orgolii.

Ricardo şi Valdo - portughezi.

Cei doi brazilieni din lotul actualei deţinătoare a Cupei Franţei, Paris S.G., Ricardo şi Valdo, s-au transferat la multicampioana Portugaliei, Benfica Lisabona. Clubul lusitan a plătit pentru cei doi jucători numai două milioane DM.

Batistuta a rămas condiţionat.

Golgeterul argentinian al lui II Calcio, Gabriel Batistuta, şi-a prelungit şederea la Florenţa până în anul 1998, cu opţiune de a-l "duce" până la sfârşitul secolului. El va încasa un salariu net anual de 1,85 milioane DM, urmând ca, în eventualitatea prelungirii până în anul 2000, să mai câştige în plus, în fiecare an, câte 220.000. Având în vedere că Batigol are 26 de ani, totul este posibil.

Omagiu lui Fritz Walter.

Cu ocazia meciului Elveţia - Germania, disputat vineri în cadrul turneului prilejuit de sărbătorirea centenarului Federaţiei de fotbal din Ţara Cantoanelor, fostul internaţional german Fritz Walter (75 de ani), căpitanul echipei campioane mondiale din 1954 (tot în Elveţia) a fost decorat de Joao Havelange cu "Meritul de aur", cea mai înaltă distincţie a FIFA. El este al patrulea german care primeşte această distincţie (din 40, câţi au primit ordinul până acum) după antrenorul Helmut Schön, Franz Beckenbauer şi editorul revistei Kicker, Karl Heinz Heimann.

Havelange dictator?

Cam aşa s-ar putea traduce părerea lui Moon - Joon Chung, vicepreşedinte al FIFA pentru Asia şi preşedintele Comitetului de organizare al Campionatului Mondial 2002, care speră să se desfăşoare în ţara sa (vezi şi Fotbal Vest, nr. 11/28 martie 1995). Patronul firmei Hyundai îl acuză pe brazilian de felul cum conduce, cam după bunul său plac (sau interese), organismul fotbalului mondial. În vârstă de 79 de ani, Havelange dirijează FIFA din 1974 şi nu prea are de gând să se retragă...

TAVI FOALE ANTRENOR ÎN GRECIA

FOTBAL vest

Anul V Nr. 25 (179) ● 4-10 Iulie '95
Apare marți ● 8 pagini ● 400 lei

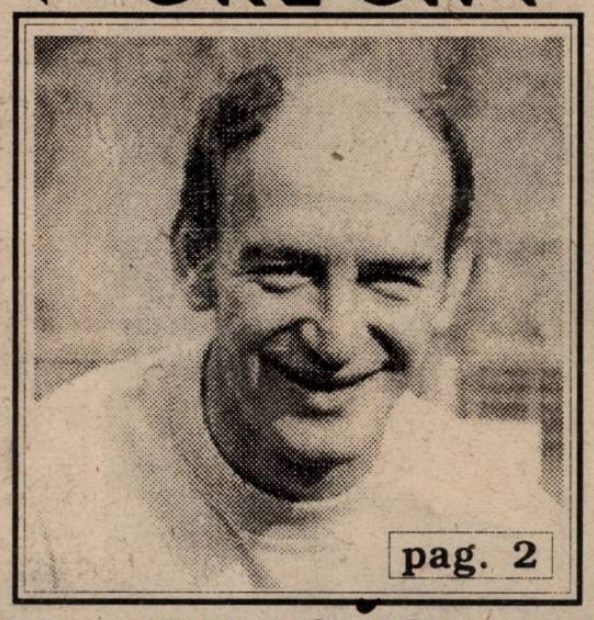
pag. 2

■ MAGNET ■ MAGNET ■ MAGNET ■ MAGNET ■

MERCATO ÎN STIL ROMÂNESC
pag.4

S-AU RELUAT DEJA PREGĂTIRILE

POLI:
pag.6

Fără Băban și Gușatu!

U.T.A.

Tot cu Ion Moldovan?

OCTAVIAN MÂNDRU

"Reprezint doar 1 la sută din managerul ideal"
pag.5

ISTORIA LUI FIRIȚEANU = ISTORIA REȘIȚEI

serial

DEZVĂLUIRI
EXPLICAȚII
DEDESUBTURI
TENSIUNE

pag.6

VOCEA PORUMBELULUI BASCHETBALIST

(nu iese fum fără zvon, nici fotbal fără pile)

În ianuarie '95, "SPORT vest" devenea "FOTBAL vest". Din ratiuni economice, dar și de spațiu, renunțam la celelalte sporturi în favoarea... REGELUI FOTBAL. Cu păreri de rău, e adevărat... Pentru că Sport (pardon) Fotbal vest, îl are în redacție pe cel mai mare specialist în handbal din zonă, "Zuzu" Breazu! Apoi, Ghiță Ochișor a mâncat baschet pe pâine și a plâns la meciurile lui Real Madrid cu Cibona Zagreb! Ce să vă mai spun? Că Marcel Tolcea și Ioan Dorin Voinea ar câștiga orice Cupă a presei la tenis? Tocmai de asta au apărut deseori regrete în redacție... Regrete care au culminat duminică seara, când băieții au sărit la redactoru' șef, Sandu Ususan ,strigând pe o singură voce *"Păi șefu', nu-i păcat să n-avem pagină de alte sporturi, să scriem de această fenomenală finală de baschet de la Euro '95?"* Redactoru' șef n-a fost prea încântat, deoarece "Azzurri" n-au prins nici Olimpiada, da' ca să scape de gura băieților a decretat *"N-avem pagină pentru baschet, da' poa' să trateze Ionică chestia în voce!"* Așa că a picat măgăreața pe mine... Mucles fotbal!... Baschet!! Da' eu tot pe fotbal am întors-o. Sigur că puteam să scriu de lacrimile lui Sabonis. Sau despre cum Divac și Djordjevici l-au convins pe Marciulionis (ah, ce baschetbalist!) să revină pe parchet când Lituania era să se retragă... Da' m-am decis să scriu despre fenomenul iugoslav. Acest frumos popor de sportivi cu inimă atât de mare! Acum patru ani, "plavi" defilau la Europenele din Italia. Apoi în Germania n-au mai fost primiți. Embargo total. Și au revenit. Fără Kukoc, Radja, Perasovici, Vrankovici, Komazec - croați - și fără Zdovc - sloven! Au revenit și-au câștigat! Împotriva tuturor! Împotriva publicului, împotriva lui Sabonis and co.! Au fost probleme că sârbii au jucat la Euro? Poate i-au deranjat pe alții, pentru că au câștigat! În rest... Bine, și atunci de ce FIFA și UEFA nu-i acceptă pe fotbaliști? Sigur că Iugoslavia n-are în fotbal un Bora Stankovici, așa cum are în baschet. Și, se pare, și pe sus, prin fotbal, sunt valabile pilele! Altfel nu-mi explic de ce Zvezda, Partizan și celelalte au fost excluse din cupele europene după ce... au fost primite. Parcă era vorba că sportul n-are nimic cu... embargoul. Da' FIFA-i cam peste... O.N.U.!

ION GOLUMBU

P.S. Nu pot să nu-mi amintesc că la ultimul Campionat European de Fotbal, disputat în Suedia și câștigat de Danemarca, nu s-a calificat Laudrup ci... Savicevici!

NUMAI ÎN vest FOTBAL PUTEȚI CITI:

- 96 DE ANI DE FOTBAL TIMIȘOREAN
- BĂTRÂNA DOAMNĂ CA O... COPILĂ!
- ARTIMON IA DRUMUL CRAIOVEI?
- BĂTRÂNU A CERUT 10.000 DE DOLARI
- MACAVEI - ÎN SECRET CU CORNEL DINU
- VASCO A SEMNAT PENTRU CFR
- PĂTRĂȘCU, ÎNCĂ UN AN LA STADLER

TAVI FOALE - ANTRENOR ÎN GRECIA

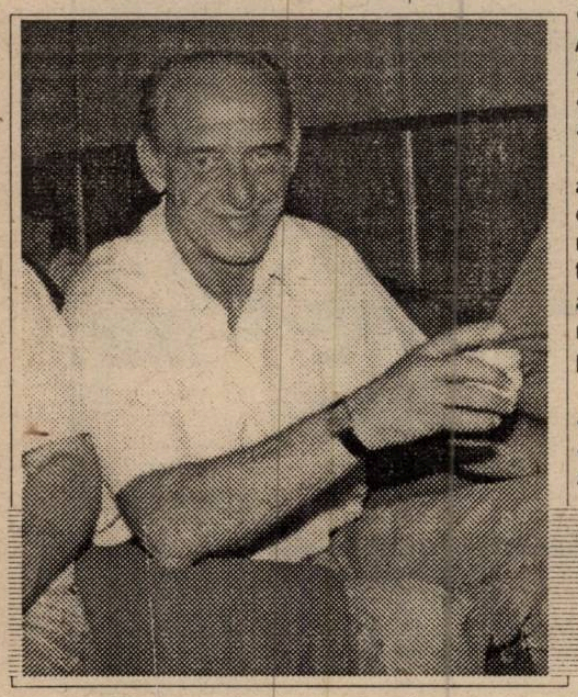

"Nu știu grecește, dar mingea încă mă mai ascultă!"

Rep: Nea Tavi, ați fost un an în umbra marii performanțe, departe de primele două divizii. Totuși, bănuiesc că ați avut satisfacții cu această frumoasă echipă de "copii" a Auto-FZB-ului. Mai ales că 3 dintre jucătorii pe care i-ați antrenat, Perdei, Militaru și Panaitescu, au făcut saltul în divizia A, fiind legitimați la CFR. Cum ați trăit acest an, petrecut într-o categorie inferioară?

O.F.: Nu pot să-i înțeleg pe mulți colegi ai mei, care fac tragedie, fiindu-le poate chiar rușine, din a lucra la un eșalon inferior, la nivelul Diviziei C. Să cobori din Divizia Națională în C pentru unii este o catastrofă. Dar și acolo sunt antrenori buni, care cu puțină șansă, ar putea să lucreze și mai sus. Dar, asta este viața, cu urcușuri și coborâșuri.

Rep: Viața antrenorului, ca și viața în general, depinde și de șansă...

O.F.: Da. Într-adevăr.Profit de această ocazie pentru a mulțumii foștilor mei elevi, de la Auto-FZB, conducerii clubului, care m-a sprijinit și m-a ajutat foarte mult.

Rep: Să nu uităm să-l pomenim și pe cel care v-a oferit acești băieți, profesorul Tiberiu Itineanțu, un mare antrenor de copii și juniori...

O.F.: De câte ori am vorbit despre acești copii am pomenit numele acestui foarte inimos antrenor, ajutat cu multă pricepere de profesorul Suciu.

Rep: Profesorul Jackie Ionescu vă spunea la un moment dat: "De ce stai la Auto-FZB. că ești meseriaș și trebuie să antrenezi undeva sus." Și trebuie să recunoașteți că pentru un antrenor cel mai mare lucru este aprecierea muncii sale. Ce veți face acum?

O.F." Mai înainte pomeneam de șansă. Și norocul mi-a surâs. A venit după mine un impresar din Grecia, Nikos Kaskanis, care a făcut facultatea la Timișoara în perioada în care eu eram antrenor la Poli. Venea la antrenamente, m-a văzut lucrând și probabil i-a plăcut. Acum el este în conducerea unui club din liga a III-a și m-a solicitat să merg acolo.

Rep: Despre ce echipă este vorba?

O.F.: Este un club din localitatea Preveza, situată la 7 - 8 kilometri de coasta Mării Egee.

Rep: Și când plecați?

O.F.: Plec luni, 3 iulie, la ora 14.00 (n.n. interviul a fost realizat duminică, 2 iulie) însoțit de un tânăr profesor de educație fizică din Grecia, Ioannis Tsilimpokos, fost student al lui Jackie Ionescu. Mi s-a asigurat transportul . și cazarea și urmează să mă deplasez acolo pentru a-mi negocia contractul.

Rep: Ce știți despre echpa respectivă? Are în lot vreun străin?

O.F.: Nu prea știu multe. Mi s-a spus că au un argentinian.

Rep: Cum o să vă înțelegeți cu jucătorii? Giovanni Trappatoni, care a antrenat-o anul acesta pe Bayern, și-a sfătuit toți colegii să nu antreneze într-o țară în care nu cunosc limba respectivă. Ce părere aveți despre acest lucru?

O.F.: Am un avantaj că eu mai vorbesc germana și italiana și cei din zona respectivă a Greciei mai înțeleg aceste două limbi. Dar eu mai am și posibilitatea demonstrațiilor practice. Fizicul meu mă mai ajută și mingea mă mai ascultă.

Rep: Deci, să ne așteptăm ca grecii să facă cunoștință cu celebrele panouri și cu mingea spânzurată?

O.F.: Aceste metode se aplică la eliminarea anumitor deficiențe mai mari. Sper că în Grecia nu voi avea nevoie de ele. Să știți că eu mai cunosc și alte metode de antrenament decât cele menționate.

Rep: Bun. Dar astea sunt "specialitatea casei". Lăsând gluma la o parte, o ultimă întrebare. Câte cafele mai beți pe zi?

O.F.: Cam 4 - 5. Și asta de 20 de ani de când nu mai beau alcool!

Rep: Nea Tavi,o să vă sunăm peste 2 săptămâni să ne spuneți cum este cafeaua în Grecia.

DUKI POPOVICI

Nu-i vestiaru seif de bancă

■ *DIN NOU ARTIMON ÎN PRIM PLAN!* Agentul nostru din Arad ne-a semnalat că U.T.A. se interesează de libero-ul timișorean Alin Artimon. Această știre ne-a cam socat si cinstiți să fim nu credem în eventualitatea unui transfer în curtea "Bătrânei doamne", din moment ce atât alb-roșii cât și CFR-ul vor evolua în aceeași categorie și au același obeictiv: promovarea în DN. Mai degrabă suntem tentați să credem în zvonurile venite din Bănie. Cum la Universitatea Craiova a venit antrenorul Sorin Cârțu, cel care l-a contactat pe Artimon pe când se afla la conducerea Rapidului, n-ar fi exclus să aibă loc negocieri între olteni și feroviari. Și dacă ne gândim și la relația dintre președinții celor două cluburi, Sava Simcelescu și Rodion Cămătaru, nas - fin, și la faptul că Săndoi a părăsit iubirea alb-albastră...

■ *POLI A ECONOMISIT 10.000 DE DOLARI.* Ziua de 31 mai era termenul scadent pentru plata ultimei rate de către F.C. Național pentru transferul lui Florin Bătrânu. Dar în ROAF este prevăzută posibilitatea prelungirii plății cu o lună! Cu 3 zile înainte de expirarea acestei date, tocmai el, Florin, și-a anunțat conducătorii că nu au livrat banii. Și aceștia au acționat prompt. Lovelele au șosit si Bătrânu va rămâne la bancari. Agentul nostru a aflat însă că jucătorul în cauză a fost prin Timișoara si a cerut clubului Poli suma de 10.000 dolari pentru a îmbrăca tricoul alb-violet! Tupeu de bucurestean, nu glumă.

■ *DE LA GARA MICĂ LA GARA MARE.* Vârful U.M.T.-ului, Emerich Vasco, a fost în vederile cluburilor Poli și CFR. Mai rapizi, feroviarii au obținut deja semnătura umetistului, fapt confirmat de un agent de-al nostru deghizat în muzicant la restaurantul Bulevard! Problema mai trebuie discutată și cu conducerea alb-negrilor de lângă Gara Mică. Deocamdată, cei din conducerea CFR-ului nu l-au găsit pe Zake Gheorghiescu, omul de șoc al UMT-ului! Probabil o fi plecat în concediu, pregătindu-se pentru strângerea fânului, în comuna natală, Pârvova! Vom reveni cu amănunte, când va apărea și Zake.

■ *PERICOLUL VINE DIN SOSEAUA ȘTEFAN CEL MARE!* Zilele trecute a fost prin Timișoara, președintele lui Dinamo, Cornel Dinu. În centrul discuțiilor a fost transferul lui Cosmin Contra. Cum boss-ul alb-roșilor nu s-a înțeles cu cei din bulevardul Regele Ferdinand, tratativele vor continua. Oricum, antrenorul Costică Rădulescu este ferm: *"Ori Varga, ori Contra. Amândoi, nu!"* Profitând însă de escala în Timișoara, Dinu, însoțit de Florin Iacob, a avut o întâlnire secretă cu Florin Macavei. Cei doi au încercat să-l convingă pe "Maca" să nu semneze nici un fel de contract cu Poli, până nu-și satisface stagiul militar. Stagiu care se va încheia în luna octombrie. De urmărit.

■ *COSTICĂ RĂDULESCU ARE NEVOIE DE BASTON!* Nu vă îngrijorați. Nu este vorba despre tradiționalul baston ajutător pentru oamenii în vârstă. Doar antrenorul lui Poli este încă tânăr. Să nu uităm declarația dânsului, după meciul derby cu CFR-ul: *"Cum își permite Chimiuc să mă facă moș? Dacă vrea, mă întrec cu el și la alergări!"* Dar să lăsăm gluma la o parte și să vă spunem despre ce este vorba. Nea Costică și-l dorește în lot pe Eugen Daniel Baston, component al formației Constant Galați, fost jucător al echipei Oțelul, un tânăr (22 de ani) de mare perspectivă.

AGENTURA

CAMERA ASCUNSĂ A LUI FOTOFUCHS

Costică Rădulescu și Traian Sencu pregătind "campania Herculane"

REPLAY

Pentru că e încă vacanță și lumea vrea să profite cât mai mult de ea, să trecem direct la subiect. (Deși, dacă mă gândesc bine, la ora la care citiți aceste rânduri, băieții de la Poli se pregătesc pentru cel de-al doilea antrenament al sezonului 1995-96. O grabă care, s-a dovedit și în campionatul trecut, a fost de bun augur pentru alb-violeți). Cu toate acestea, deși părem a fi intrat în noul sezon, să mai zăbovim un pic - promit, pentru ultima oară - asupra finalei Cupei României. N-am fi făcut-o dacă joi, la Comisia Centrală a Arbitrilor, nu s-ar fi pus pe tapet prestația cuplului Ion Crăciunescu - Zoltan Erdei. Până la urmă, cel de-al doilea a primit o suspendare de 3 etape, având în vedere mult mediatizata gafă de la golul prin care Rapidul a egalat. Am fi fost curioși să vedem ce mină a arborat Erdei când a declarat următoarele: "Cred că sancțiunea este destul de aspră, mai ales că membrii comisiei au vizionat de 20 de ori faza cu pricina, fără a putea afirma nici dumnealor, cu siguranță, dacă un petrolist sau un rapidist a atins ultimul mingea. În orice caz, Chirilă a fost, dacă a fost, doar câțiva centimetri în ofsaid, nu trei - patru metri, cum a afirmat presa. Nu voi contesta decizia Comisiei, pentru că vreau ca finala să se termine aici. Totuși, nimeni nu a remarcat că, prin decizia mea, fotbalul a avut de câștigat pentru că spectatorii au mai văzut încă o jumătate de oră de fotbal. Poate că dacă aș fi semnalizat ofsaid, abia atunci aș fi influențat rezultatul. Așa, echipele au avut posibilitatea să mai joace și să dovedească ce știu..." Nu am avut ocazia să-l cunosc prea bine pe Erdei. Oricum, din câteva frânturi de discuții, fostul sătmărean, absolvent de facultate în Timișoara (perioadă în care a și jucat la CFR) mi-a dat impresia unui om echilibrat, cu scaun la cap. De aceea, rândurile de mai sus nu numai că m-au surprins, dar m-au pus pe gânduri în ceea ce privește integritatea sa mintală. Cu cele mai bune gânduri, îl sfătuiesc "să se caute" (nu știu dacă vreodată). Greșeala e greșeală, iar greșelile se plătesc. Așa cum va face și Erdei. Că suspendarea e prea aspră sau prea blândă are mai puțină importanță. Ceea ce contează mult mai mult este dacă Erdei a greșit pur și simplu sau a vrut să greșească. În primul caz, nu e nici o problemă. Se mai întâmplă. Dacă varianta a doua e adevărată (și numai conștiința lui Erdei o știe) cazul devine grav. La fel ca și irresponsabilele cuvinte care i-au scăpat arbitrului din Slatina,precum o păsărică (în nici un caz golumb).

Și-acum, cel mai important eveniment al săptămânii trecute. Vineri, Comitetul Executiv al FRF a adoptat modificarea sistemului competițional, începând din sezonul 1996 - 97. În sfârșit, forul din Bd. Poligrafiei a elaborat un act mai aproape de realitățile din fotbalul românesc.Pe scurt, din vara lui 1996 prima ligă va avea 16 echipe, a doua o serie unică de 20 echipe (cam multe!), divizia a treia va cuprinde două serii cu câte 20 echipe, iar eșalonul al patrulea va avea 4 serii de câte 16 echipe. Am spus că încet-încet (poate prea încet) ne apropiem de realitate. Pentru că, orice s-ar spune, o primă ligă cu 18 echipe, când în România sunt legitimați ceva mai puțin de 200.000 jucători, era o pălărie mult prea mare, care s-a dovedit de fapt a fi o umbrelă. Iar când vrei să-ți scoți pălăria (pardon, umbrela) în fața cuiva, riști să faci niște stricăciuni greu reparabile. În aceeași ordine de idei, Italia și Germania, alte două țări care au în prima ligă 18 echipe, beneficiază de aportul a două, respectiv cinci milioane de jucători legitimați! Ceea ce explică chixurile pe care le dau,în cupele europene, echipele noastre în întâlnirile cu reprezentantele celor două țări și nu numai. Nu e singura explicație, dar este una dintre cele mai importante. Bine că federația și-a dat sema că am trecut de perioda când fiecare județ trebuia, vrând-nevrând, să aibă cel puțin o echipă la nivelul ligii a treia. Astăzi, nimeni nu mai e obligat să joace fotbal, sau să fie "împins", prin diferite metode, spre fotbalul de performanță. Fotbalul se poate juca și în regim de amatorism pur. Și poate că atunci este și mai frumos. Dacă nu vă place termenul, atunci este [illegible] mai curat. De salutat ideea că doar echipele primei divizii să aibă statut de profesionist, statut care trebuie îmbunătățit, binenteles. Cam acestea ar fi părțile "luminoase" ale recentei decizii, cărora li se adaugă o concurență mai acerbă, ceea ce, conform zicalei, va naste progresul cel mult așteptat. Trecând la părțile "întunecoase", ele vor acoperi mai ales echipele cele mai mici, care și așa își trag suflul de pe o zi pe alta. Retrogradarea înseamnă pentru ele pierderea sponsorilor, a jucătorilor si a antrenorilor. Cei mai buni dintre ei vor lua calea eșaloanelor superioare, cei mai puțin buni vor trece la amatori, cu tot ce decurge de aici. E o cale fără întoarcere, din păcate. Sau cu portite foarte mici pentru unii dintre cei vizati. Cheltuielile echipelor mici vor creste (vezi distanțele tot mai mari între orașele aceleiași serii), lucrù care va duce la disparitia unor grupări, poate chiar din rândul celor cu tradiție. În prima ligă, sunt pești mari (îi știti dvs care), pe care nu-i afectează reducerea numărului de echipe. Tot cei mici vor avea de suferit, având în vedere că vor retrograda 4 echipe din D.N. Și dacă tot avem atât de puțini spectatori, faptul că echipele vor evolua pe teren propriu doar de 15 ori în loc de 17 nu afectează bugetele participantelor. Mai degrabă e binevenită ideea, pentru că și deplasările vor fi mai puține.

Ar mai fi multe de "combătut" pe marginea acestei restructurări care, orice s-ar zice, este binevenită. Numai că, se pot face zeci de restructurări ale sistemului competițional, dacă nu se va "umbla" și pe la moralitatea celor implicați în fotbal (i-moralitate despre care atât ziarul nostru cât și altele - nu multe, din păcate - au scris de nenumărate ori) nici un progres vizibil nu se va înregistra în fotbalul românesc, bazat - încă - pe umerii tot mai căzuți ai actualei echipe naționale...

FAX

P.S. Iată că înfrângerea Rapidului (și nu numai) în Cupa României a adus o modificare aiurită și în competiția K.O.: echipele clasate pe primele 8 locuri în campionatul precedent vor fi cap de serie în Cupa de anul viitor. Asta ca să nu-și mai ia nasul la purtare echipele mici și "să lase acasă" rechinii mari. Pentru că banul își face loc mai ales unde moralitatea lipsește.

■ MAGNET ■
General manager
RICHARD ANDRESS
FOTBAL vest
Str.Paris nr 2A Timișoara tel. 056/190656
Director onorific:
MARCEL TOLCEA
Director
DUKI POPOVICI
Redactor-Șef
SANDU USUSAN
Colectivul redacțional:
MARIUS BREAZU (șef dep. interne), OVIDIU PĂCURARIU (șef subredacție Arad), PETRU FUCHS (șef subredacție Caraș), MIHAI COMȘULEA (șef dep. externe), CORNEL BOCIORT (secretar gen. de redacție), RADU SUCIU (ideolog).
Redactori editorialiști:
JACKIE IONESCU, MIKI JUNEA, LASZLO MOLNAR
(șef departament difuzare)
Colaboratori permanenți:
ȘTEFAN MARTON, GHIȚĂ OCHIIȘOR, HORST SZEIBERT, BRANKO VUIN, PAUL BOCȘANU, FLORIN NEMEȘ, CĂLIN PĂLTINEAN, SILVIU FLORESCU, RAUL SPILLER., CIPRIAN URICAN
Reporter special:
NELU SERE
Tipar off-set:
MEDIAGRAF S.A.

retro '94-'95

Analiza unui sezon falimentar

"BĂTRÂNA DOAMNĂ" CU MINTE DE COPILĂ

Despre prestația U.T.A.-ei în sezonul 1994-95 am scris nenumărate rânduri. Și-au exprimat părerea, pe parcursul unui an președinți, antrenori, jucători ai alb-roșilor, oameni de fotbal din partea de vest a țării, atașați sufletește de orașul de pe malurile Mureșului și redactori ai "Fotbal Vestului". Totul în zadar. U.T.A. a retrogradat. Să încercăm acum, în câteva rânduri, să judecăm la rece cum a fost posibilă această alunecare, de pe creasta valului (locul 3 după etapa a 14-a în turul ediției '93-'94) în mocirlă (locul 18 deținut pe parcursul a 15 etape în actualul sezon), de la marile victorii cu Dinamo și Steaua în '93, la incalificabilul 3-10 din Bănie în '95 la 160.000 lei (pentru o victorie acasă în prima parte a campionatului) la 300 de dolari (spre finalul sezonului)! Dar totul s-a terminat cu bine (a se citi locul 11). Nu e rău pentru o promovată, s-a spus atunci. Numai că degringolada a continuat. În vara trecută din nou neînțelegeri, demisii, schimbări de antrenori și drept urmare s-a plecat în cantonament abia pe 4 august, dată la care mai toate formațiile începeau meciurile de pregătire! Nu întâmplător a venit primul semnal de alarmă: 0-7 într-un amical cu Poli!! Și U.T.A. și-a continuat calvarul început în prima etapă (1-4 cu Petrolul), ocupând doar o singură dată pe tot parcursul ediției '94-'95 locul 14 (etapa a 5-a), în timp ce cu un an înainte cea mai slabă poziție pe care s-a aflat a fost a 13-a (vezi cele două grafice)!

LOTUL DE JUCĂTORI	prezențe	goluri
Vasile Arman	2	0
Mircea Aslau	16	0
Ioan Besserman	3	0
Dan Boloș	27	1
Sorin Brindescu	3	0
Marcel Coraș	8	0
Lucian Dronca	29	1
Marius Grad	22	0
Decebal Gradinaru	30	1
Ionel Juncu	2	0
Flavius Lingurar	18	1
Adrian Lucaci	10	0
Calin Mariș	8	0
Nicolae Mitu	29	8
Dorel Mutica	8	0
Adrian Negrau	7	0
Raul Negrila	1	0
Dacian Nini	4	0
Attila Pap	12	0
Florentin Petre	9	3
Marius Plisca	30	0
Cristian Pușcaș	9	0
George Radu	25	1
Marian Sinescu	23	0
Claudiu Stoica	7	1
Dan Stupar	25	0
Pavel Szell	27	1
Dumitru Târțau	30	9
Toduța	3	0
Mihai Țârlea	8	0
Valentin Velcea	3	0
Voinea	2	0

PATRU CONDUCERI TEHNICE ȘI PERFORMANȚELE LOR

În acești doi ani de existență în D.N. s-au perindat mai mulți antrenori: în '93-'94 cuplul *Ionuț Popa - Coco Dumitrescu*, în primele 8 etape ale turului '94-'95 tandemul *Gigi Borugă - Coco Dumitrescu*, în următoarele 15, *Borugă* a rămas singur, pentru ca în ultimele 11 runde team-ul să fie condus de Ion Moldovan.

Vă prezentăm în continuare cele 4 linii de clasament ale arădenilor, specifice fiecărei perioade.

Deci din rău în mai rău. Sau, mai pe românește spus, din lac în puț. Cu toate că cele mai slabe rezultate s-au înregistrat în perioada lui *Ion Moldovan*, a cărui numire, ca să nu mai amintim de bilanț, ne-a lăsat perplecși (el fiind, de altfel, primit ca un fiu care s-a întors acasă după un an de vacanță petrecut în America!), exdinamovistul nu poate fi socotit singurul vinovat pentru această retrogradare.

Toate aceste rocade pe banca tehnică au dus la o instabilitate în teren, lăsând urme mai adânci decât cele ale ciclonului "Andrew". Nu întâmplător în acest sezon U.T.A. a folosit 32 de jucători, față de doar 26 utilizați în ediția trecută, spre final apelându-se la serviciile unor fotbaliști din categoriile inferioare, mai puțin pregătiți pentru Divizia națională.

Câtă dreptate a avut *Gigi Borugă*, vara trecută la Moneasa, când afirma: *"Este cea mai mare greșeală pe care o face acest club de 12 ani încoace. Spuneți-mi dacă puteți, un antrenor, în acest timp, care a stat 2 ani la U.T.A.?"*

MEDIUL DE JOC

Dacă trebuie lăudat ceva la U.T.A. în acest sezon, ei bine, este vorba de minunatul public. Cu toate că media spectatorilor a scăzut, față de ediția precedentă, cu aproximativ 3.000 (5821 față de 8735), inimoșii arădeni au fost prezenți pe baricade, încurajându-și favoriții, până la ultimul fluier al arbitrului Savaniu, cel care a condus meciul de adio cu Dinamo.

TOP U.T.A. '93-'94

Adrian UNGUR	6,77
Marius GRAD	6,70
Dorel MUTICĂ	6,56
Nicolae MITU	6,48
George RADU	6,42
Marcel CORAȘ	6,41
Alexandru GAICA	6,38
Lucian DRONCA	6,33
Pavel SZELL	6,19
Mihai ȚÂRLEA	6,14
Dumitru TÂRȚĂU	6,11
Dan BOLOȘ	5,86

I. POPA și C. DUMITRESCU:	34	12	8	14	35-49	32p
procentaj 47,05 % (menționăm că în D.N. se acordau 2 puncte la victorie)						
G. BORUGĂ și C. DUMITRESCU	8	1	2	5	6-15	5p
- procentaj 20,83 %						
BORUGĂ	15	3	6	6	10-25	15p
procentaj 15 %						
I. MOLDOVAN	11	0	1	10	12-37	1p
- procentaj 3,03 %						

TOP U.T.A. '94-'95

Marian SINESCU	6,63
Nicolae MITU	6,20
George RADU	6,12
Lucian DRONCA	6,09
Decebal GRĂDINARU	6,08
Marius GRAD	5,97
Dan BOLOS	5,88
Dumitru TÂRȚĂU	5,85
Dan STUPAR	5,81
Pavel SZELL	5,77
Marius PLISCA	5,77

** În top-uri au fost luați în considerare doar jucătorii care au evoluat în cel puțin 20 de meciuri.*

UNDE NU E SERIOZITATE...

.. nimic nu e . După un parcurs mai mult decât onorabil în turul campionatului trecut (locul 7), textiliștilor li s-a urât cu binele și au început primele mofturi. Pregătirea de iarnă a fost întreruptă de o serie de greve, ale căror urmări s-au văzut în retur, când alb-roșii au cam bâjbâit-o. Și în loc să se fi luat măsuri, după abaterile disciplinare, s-au mărit primele de

Linia de clasament: 34 4 9 21 28-77
acasă 17 4 4 9 13-32
în deplas. 17 0 5 12 15-45
Sezonul trecut: 34 12 8 14 35-49
Jucători folosiți: 32.
Penalty-uri în favoare: 4 (2 ratate).
Penalty-uri împotrivă: 11 (1 ratat).
Cea mai netă victorie: 2-0 cu Gloria Bistrița (etapa a 10-a).
Cea mai netă înfrângere: acasă 0-4 cu Univ. Craiova (etapa a 16-a) și 1-5 cu Steaua (etapa a 30-a); în deplasare 3-10 cu Univ. Craiova (etapa a 33-a).
Cel mai bun loc în clasament: 14 (etapa a 5-a).
Cel mai slab loc în clasament: 18 (de 15 ori).

CUPLUL MITU - TÂRȚĂU, O EXCEPȚIE?

Anul competițional recent încheiat a fost din toate punctele de vedere inferior celui precedent: poziție în clasament, număr de victorii, număr de goluri marcate, aportul jucătorilor (vezi cele două topuri). Există totuși o excepție: productivitatea lui *Mitu* și *Târțău*, care au înscris 8, respectiv 9 goluri, față de cele 5, respectiv 4 izbutite anul trecut! O notă bună și pentru portarul *Marian Sinescu*, lider în topul '94-'95, la fel ca și în cel din '93-'94 (media 7), el nefiind inclus deoarece n-a evoluat în cel puțin 20 de partide.

LA CE NE AȘTEPTĂM

Viitorul nu se prezintă în culori "pink panther". Este necesară o strângere a rândurilor tuturor factorilor implicați în destinele acestui club și nu în ultimul rând să se treacă la o muncă eficientă și corectă. Cu sau fără Ion Moldovan (dar parcă mai frumos ar suna numele unuia legat sufletește de acest oraș), U.T.A. are datoria să-și amintească că este o legendă a fotbalului. Fotbal care nu reprezintă decât un joc, o distracție dacă vreți, în care unii câștigă sau pierd bani (sponsori, conducători, antrenori, jucători), iar alții trăiesc momente fericite sau își distrug sănătatea (suporterii mult încercați).

SANDU USUSAN & MARIUS BREAZU

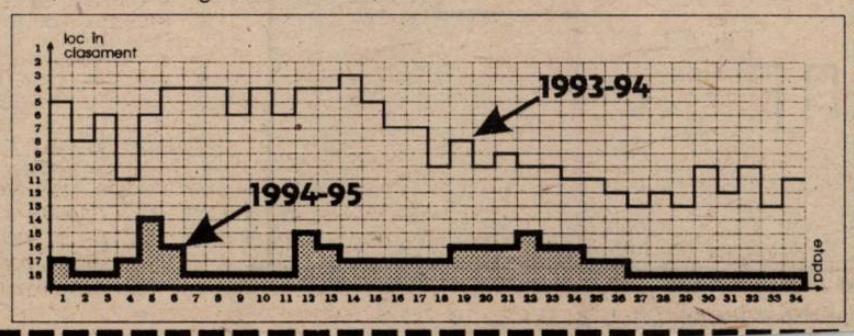

ARADUL RUPE LEGEA TĂCERII

10 DESPRE U.T.A.

1. După părerea dvs., când a început declinul echipei?
2. Era nevoie ca U.T.A. să-și vândă jucătorii?
3. Care sunt cauzele declinului?
4. Cum putea fi el stopat?
5. Ce este de făcut pentru redresare?
6. Ce vă reproșați personal?
7. Care este rolul lui Gh. Ivan în cadrul clubului?
8. Care este rolul lui I. Faur în cadrul clubului?
9. Cât de cinstit și-a apărat șansele U.T.A. în acest campionat?
10. Când va reveni U.T.A. în Divizia națională?

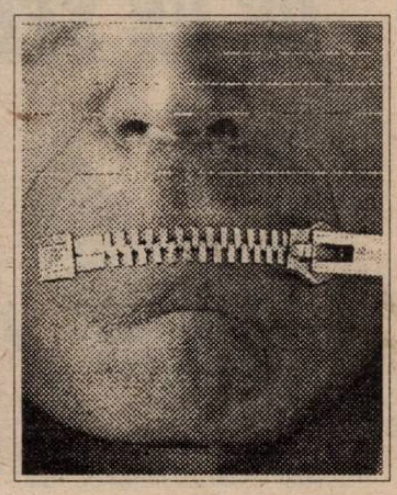

IOAN POP — "Eu unul n-am ce să-mi reproșez!"

1. Declinul a început odată cu returul campionatului 1993-94, când situația economico-financiară a întreprinderii - SC UTA SA s-a accentuat în rău și, ca urmare, zic eu, a unei invidii greu de înțeles pentru succesele obținute în turul acelui campionat.

2. Clubul UTA a trebuit să supraviețuiască din vânzarea de jucători.

3. Față de situația creată după promovare și după primul an de campionat în Divizia națională, clubul UTA ca și club profesionist nu a avut resursele financiare necesare în întrecerea dură cu celelalte cluburi din Divizia națională, culminând cu vara anului 1994, când toți angajații clubului, inclusiv jucătorii, au fost trecuți în somaj.

4. Sprijinul și posibilitățile Aradului trebuiau să se concretizeze la nivelul cerințelor unei lupte aspre pentru supraviețuire.

5. Pentru redesarea situației existente, se impune regruparea tuturor resurselor de care dispune Aradul, mă refer la baza materială, fond de jucători, antrenori, conducători, care să fie legați de tradiția și de numele de UTA și care, eliminând cu prioritate interesele personale, să înceapă din nou reconstrucția echipei (în ultimul timp, UTA nu a mai avut echipă capabilă să facă față exigențelor Diviziei naționale) și evident lupta pentru promovare.

6. Personal, n-am ce să-mi reprosez, deoarece am înțeles destul de târziu, dar am înțeles totuși de ce nu s-a promovat unsprezece ani și de ce UTA, cu toate că avut rezultate deosebite mai ales în turul campionatului 1993-94, nu a fost sprijinită suficient.

7. Răspunsul poate fi dat de cei care conduc și coordonează clubul.

8. Părerea mea personală este că dl. Faur o fi bun specialist în construcții, dar nu se pricepe, în calitate de conducător, la fotbal, fiind o fire pătimașă și cu resentimente.

9. Este foarte greu în a da un răspuns documentat.

10. Eu unul nu sunt prea optimist, deoarece, cred eu, nu se face și nu s-a făcut ce trebuia în momentul în care cei ce conduc UTA au înțeles că s-a pierdut Divizia națională și trebuie rezolvat contacul cu Divizia A, evident pentru promovare.

DORIN VĂTRAN — "Toate cluburile mici trăiesc din vânzarea jucătorilor"

1. În momentul în care s-a pus căruța înaintea cailor, în sensul că FRF a introdus profesionismul în fotbal înainte ca echipele să fie pregătite pentru acest lucru.

2. Toate cluburile mici trăiesc din vânzarea jucătorilor.

3. Probleme financiare, schimbări de antrenori în momente neprielnice.

4. Dacă toată lumea întindea o mână de ajutor acestei echipe și să nu fi fost lăsată în voia soartei. Am avut situații deosebit de grele, când nu am avut bani nici pentru deplasări, darmite pentru contracte cu jucătorii.

5. Strângerea rândurilor, stabilizarea conducerii tehnice, stabilizarea lotului.

6. Trebuia să fiu mai exigent și să-mi impun cu mai multă fermitate punctul de vedere.

7. Intrucât de șase luni nu mai sunt implicat în viața clubului, nu pot să apreciez acest lucru. Știu doar că deține funcția de director sportiv.

8. Dl. Faur este președintele sponsorilor echipei.

9. Acum, când nu mai sunt la conducerea clubului, este greu să fac aprecieri, mai ales în ideea în care ele vor fi răstălmăcite.

10. Depinde de foarte multi factori, în primul rând de UTA și apoi de ceilalți adversari.

LADISLAU KÖRÖSI — "Îmi reproșez că nu m-am impus pentru renunțarea calificării în Cupă"

1. De un an și jumătate.

2. Jucătorii au fost vânduți din lipsă de bani. Excepție făcând Mutică, datorită unei semnături false. Dacă nu-l vindeam, intra la grilă și obțineam un preț foarte scăzut.

3. Dezbinarea și alterarea atmosferei din echipă.

4. Conducerea tehnică are o mare vină în ce privește viața sportivă a jucătorilor și comportamentul în afara terenului. Actele de indisciplină ar fi trebuit sesizate la timp.

5. Cu o conducere tehnică competentă și prin implicarea factorilor locali, pentru asigurarea bazei materiale necesare. Se impune o revizuire a lotului de jucători și o colaborare corectă cu toate cluburile arădene. Jucătorii să revină în ziua de 3 iulie, când se va reuni lotul, cu o altă mentalitate și cu gândul la promovare. Trebuie readuși sponsorii, care s-au pierdut datorită rezultatelor înregistrate.

6. Îmi reprosez că nu m-am impus mai autoritar la renuntarea de a ne califica în Cupă. A fost o dorință a jucătorilor și antrenorilor, dar obiectivul nostru era evitarea retrogradării.

7. El este vicepresedinte și îi reprosez că trebuia să țină o legătură mai strânsă cu echipa și antrenorii. Deasemenea, consider că trebuia să se fi impus mai mult pentru îmbunătățirea atmosferei în echipă, stopând orice abatere la timp.

8. Dl. Faur este președintele consiliului de administrație, neavând nici un rol în conducerea clubului. A fost și a rămas cel mai serios sponsor pe care l-a avut UTA vreodată. A fost trup și suflet alături de echipă, până în ultima clipă.

9. Eu nu aplec urechea la zvonuri, dar nu aveam voie să cedăm puncte pe teren propriu cu atâta ușurință în partidele cu Oțelul, Sportul Studențesc și Electroputere... Asupra acestor jocuri planează suspiciuni. Consider că și în tur în vreo două meciuri UTA nu și-a apărat corect șansele.

10. Este o întrebare dificilă, dar dacă toată lumea dorește acest lucru și se implică efectiv, atât cât doresc eu, acest obiectiv nu are voie să întârzie prea mult. Pe plan local avem suficiente talente cu ajutorul cărora

retro divizia a '94-'95: CFR Timişoara

DE UN SFERT DE SECOL FĂRĂ PROMOVARE

Aşadar, feroviarii au încheiat campionatul pe locul 3. Un loc care nu se întrevedea nici la finele turului (locul 7, dar un minus unu la adevăr), şi cu atât mai puţin la începutul pregătirilor, când lotul era foarte subţire numeric şi se părea că singurul obiectiv va fi salvarea de la retrogradare. Parcursul foarte bun din primăvară (doar victorii pe teren propriu, 2 succese şi o remiză în deplasare), a făcut ca C.F.R.-ul să se claseze pe poziţii fruntaşe (cel mai slab loc ocupat fiind 6), ajungând la un moment dat să ameninţe chiar locul 2 al clasamentului, cel care dădea dreptul disputării barajului pentru promovarea în D.N. Această performanţă ne aminteşte de campionatul 1990-91, când alb-vişinii s-au clasat pe locul secund, cea mai bună evoluţie din "era" Simcelescu.

O PARALELĂ INEVITABILĂ

Acum 4 ani cuplul de antrenori Dembrovschi - Păltinişan realiza următorul bilanţ: locul 2 34 19 5 10 60-35 43p. O clasare la doar 2 puncte de A.S.A. Tg. Mureş, formaţie care a promovat în prima ligă.

Linia de clasament:
34 17 6 11 54-41
acasă: 17 14 3 0 43-13
deplas.: 17 3 3 11 11-28
Sezonul trecut:
loc 10: 34 12 8 14 43-52
Jucători folosiţi: 31
Cartonaşe roşii; 4
Cartonaşe galbene: 75
Penalty în favoare: 6 (1 ratat)
- împotrivă: . 3 (2 ratate)
Cea mai netă victorie acasă: 8-0 cu Armătura Zalău (et. 27); în deplasare: 2-0 cu Phoenix Baia Mare (et. 22).
Cea mai netă înfrângere în deplasare: 0-5 cu IEEELIF Craiova (et. 14).
Media de spectatori: 1.823
Cel mai bun loc în clasament: ..... 3 (de 6 ori)
Cel mai slab loc în clasament: ..... 16 (et. 2)

Făcând o paralelă între liniile de clasament (acasă-deplasare) de atunci şi acum, vom observa o serie de puncte comune. Astfel, pe stadionul de lângă Gara Mare, în sezonul '90-'91, ceferiştii au remizat doar cu U.T.A. şi F.C. Baia Mare (în rest, 15 victorii), în timp ce în ediţia recent încheiată am consemnat 14 succese şi 3 remize (Unirea Alba Iulia, I.C.I.M. şi Poli). În deplasare, s-a realizat un bilanţ inferior faţă de acum 4 ani, dar nu cu mult (4 victorii, 3 egaluri în '90-'91 şi doar 3 succese, dar tot 3 remize, anul acesta). Legătura dintre cele două sezoane de vârf este făcută de *Ianoşev, Gligorovici, Otiman, Foale, Simcelescu* şi *N. Petre*, cei 6 rămaşi fideli culorilor clubului.

RENUNŢAREA LA ÎMPRUMUTURI

După ce în campionatul 1993-94 lotul feroviarilor cuprindea 12 jucători împrumutaţi de la alte cluburi, în iarnă antrenorul Ghiţă Chimiuc a renunţat şi la serviciile lui Brindescu, Ivan, Simedru şi Turcaş, singurii rămaşi din această categorie fiind Gligorovici, Bujor şi Jianu. Un aport substanţial la ascensiunea din retur l-au avut "austriacul" *Mănăilă* şi goalkeeper-ul *Dorin Chimiuc*, precum şi recâştigaţii *Florescu* şi *Pavlov*, doar 4 respectiv 8 prezenţe în tur, titulari de drept în partea a doua a sezonului.

PĂRŢI TARI

Exceptând politica transferurilor, care reiese şi din rândurile de mai sus, o notă bună se cuvine compartimentului ofensiv (54 de goluri marcate), C.F.R.-ul având al 4-lea atac din serie, după Poli, Corvinul şi Jiul Petroşani. La acest capitol s-au evidenţiat *Angelo Foale, Andrei Otiman* şi *Dan Simcelescu*, care au marcat 32 de goluri, adică 59,3 la sută din totalul punctelor realizate. Deşi n-a strălucit în mod constant, apărarea (a 7-a din serie) are totuşi meritul de-a nu fi primit gol în 10 partide. Nu putem trece cu vederea o situaţie pe care puţini au sesizat-o: în cele două jocuri în care a lipsit libero-ul *Artimon* (fiind suspendat), timişorenii au încasat 8 goluri (5 la Craiova şi 3 pe teren propriu, cu C.F.R. Cluj).

PĂRŢI SLABE

Băieţii lui Chimiuc au avut un început ezitant, atât în prima, cât şi în a doua parte a campionatului. Un alt aspect care ar trebui să dea de gândit conducerii tehnice, ar fi abordarea cu mai mult curaj a jocurilor din deplasare. Edificator în acest sens sunt cele 9 meciuri în care nu s-a înscris! De asemenea a lăsat de dorit şi disciplina din teren, materializată prin cele 75 de cartonaşe galbene primite (faţă de cele 38 ale lui Poli), ceea ce a privat echipa de posibilitatea alinierii în fiecare etapă a "11-lui" de bază. La acest capitol a excelat Emilian Diaconescu.

LOTUL DE JUCĂTORI	prezenţe	rem. cări	goluri
Alin Artimon	32	17	1
Adrian Boldor	21	7	-
Cristian Bota	1	0	-
Sorin Brindescu	5	1	0
Gheorghe Bujor	17	3	0
Dorin Chimiuc	9	5	-
Teodor Corban	2	0	0
Emilian Diaconescu	29	12	0
Ioan Faimoc	6	0	0
Cristian Florescu	20	8	0
Angelo Foale	28	8	14
Sorin Gligorovici	29	3	1
Aurel Himcinschi	32	7	1
Dragan Ianoşev	1	0	0
Roberto Ivan	16	7	0
Claudiu Jianu	13	0	0
Dorin Mardale	1	0	0
Dan Manaila	13	8	5
Arpad Miklos	1	0	-
Andrei Otiman	32	13	10
Emilian Pavel	1	0	0
Branimir Pavlov	23	3	4
Dumitru Perdei	9	5	0
Narcis Petre	23	2	4
Iosif Rotariu	1	0	0
Dan Simcelescu	32	8	8
Cristian Simedru	1	0	0
Ilie Stoican	16	5	1
Petre Turcaş	6	1	0
Alin Vald	1	0	0
Petre Vlatănescu	17	5	3

MEDIUL DE JOC

Din păcate, dezinteresul pentru fotbal în România s-a răsfrânt şi asupra tribunelor de lângă Gara Mare. Totuşi, şi în aceste condiţii, media de peste 1800 de spectatori este superioară cu mult celei înregistrate pe alte stadioane ale Diviziei A II

CE TREBUIE STABILIT

- *Dacă se doreşte cu adevărat promovarea*
- *Sezonul viitor va fi unul dificil, ţinând cont de numele formaţiilor care vor activa în această serie*

FINANŢELE CLUBULUI

Ne rezumăm în a-l cita pe antrenorul Ghiţă Chimiuc: *"La noi totul depinde de un singur om"*. Desigur, este vorba de dl. *Sava Simcelescu*, preşedintele şi sponsorul clubului.

PROGNOZĂ

Clasare între locurile 1-4, ţinând cont de achiziţionarea experimentatului Iosif Rotariu şi de cele câteva transferuri spectaculoase promise de conducerea clubului.

M.B. & S.U.

acasă	JOCURI DISPUTATE	deplasare
2-1	Jiul Petroşani	0-2
0-0	Unirea Alba Iulia	0-1
2-1	Gaz Metan Mediaş	1-1
4-2	Corvinul	0-3
4-0	Phoenix	2-0
1-0	Tractorul	0-2
1-1	ICIM Braşov	0-1
2-1	ASA Tg. Mureş	0-0
2-1	CSM Reşiţa	2-2
8-0	Armătura Zalau	1-0
2-0	FC Bihor	2-1
2-0	Unirea Dej	0-2
1-1	Poli	0-2
3-1	IEELIF Craiova	0-5
2-0	Metrom	1-2
5-3	CFR Cluj	1-2
2-1	Gloria Reşiţa	1-2

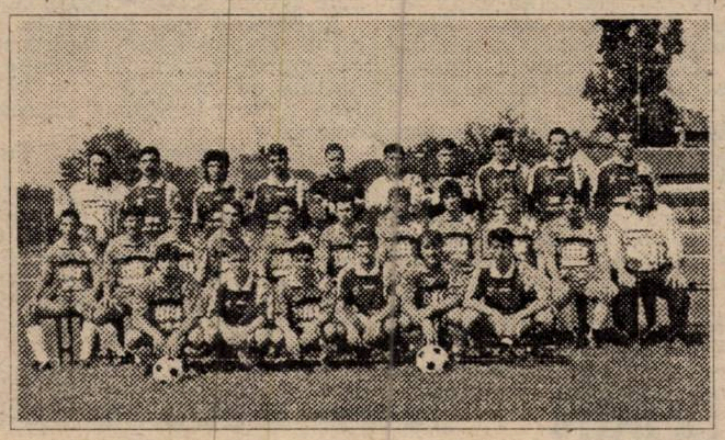

MERCATO ÎN STIL ROMÂNESC

Ca în fiecare intersezon, cele mai importante noutăţi sunt legate de schimbarea domiciliului jucătorilor (mai ales), cât şi a antrenorilor. Cu atât mai mult cu cât campionatul 1995-96 va începe mai devreme decât de obicei, la 12 august, cluburile sunt nevoite să se grăbească în ceea ce priveşte modificările de efectiv. De aceea am considerat interesant să vă prezentăm un tablou la zi al transferărilor din această vară. De reţinut că numele care apar în tabelul de mai jos se află în diferite stadii ale tratativelor cu noile cluburi: unele sunt certitudini (I. Stan, Panduru, Craioveanu, Cârţu, Săndoi, R. Voinea, Balaur, Voica, State, V. Ştefan, Cernătescu, Florescu, Vasc, Scânteie, Bratu), altele sunt în faze avansate, altele abia demarează acţiunile, iar unele sunt doar zvonuri. După cum ne-am obişnuit de câtiva ani, ultimele 2-3 zile înainte de începerea campionatului vor fi decisive în ceea ce priveşte definitivarea loturilor, până atunci aşteptându-se mişcările adversarilor, precum şi stabilirea unui preţ cât mai convenabil pentru fiecare jucător scos pe piaţă. Indiferent dacă e vorba de "vânzători" sau de "cumpărători".

Club.	VENIRI	PLECĂRI
Steaua	Vintila (FC Arges), Curt (Rapid), Răducanu (Bacău), Maier (Inter), Duma (National)	I. Stan (Cercle Bruges), Panduru (Benfica), Stângaciu (Vansport), I. Viorel (Oţelul), B. Bucur, C. Popa (ambii National)
Univ. Craiova	Cârţu (a. Rapid), Zmoleanu (Petrolul), Vasc (Braşov), Barbu (Farul), Vlădoiu (Rapid), Badea (Lausanne)	Pituca (a), Stânga (Santander), Craioveanu (San Sebastian), Săndoi, Pigulea (ambii Larnaka)
Dinamo	Contra (Poli), Sasarman (Bistriţa)	Prunea ?, Mihăi ?, Kadar (Poli)
Rapid	Halagian (a), Hizo (a, National) ?	Curt (Steaua sau Farul), Cârţu (a, Craiova), R. Voinea (Cipru), Bratu (Bacău), Vlădoiu (Craiova), Chebac (Cipru)
Ceahlăul	Cînipeanu (Bistriţa), Domsa (Suceava)	
Bistriţa	Nicolae (Rocar), Sdrobiş (a)?, Voica (U Cluj), Constantin (a)?	Balaur (retras, antrenor), Mironas, I. Lazar, Zegrean (toţi trei Grecia), Sasarman (Dinamo), Cînipeanu (Ceahlăul), Cârstea (a) ?
National	B. Bucur, C. Popa (ambii Steaua), M. Rădulescu (a.) ?, M. Bondrea (a) ?	Cârstea (Olanda), Olaroiu (Franţa), Duma (Steaua), Hizo (Rapid) ?
FC Arges		Vintila (Steaua), V. Popa ?, State (Oţelul), M. Bondrea (a) ?
Inter		Maier (Steaua), Halagian (Rapid) ?
Petrolul		Zmoleanu (Craiova)
Farul	Curt (Rapid), Cune (Portul)	Barbu (Craiova), Zadea, Axinxiuc (ambii POrtul), Grigoras (Bulgaria sau Bacau)
"U" Cluj	Florescu, Nita (ambii IEELIF Craiova), Cernătescu (ASA Tg. Mureş)	Dican (Chenois), Voica (Bistriţa), Predatu (Grecia)
Oţelul	I. Viorel (Steaua), State (FC Arges)	V. Ştefan (Nicosia), Dudan, Lita (ambii Cipru), Baston (Poli Tim.)
FC Braşov		Strizu (Panionios), Vasc (Craiova), G. Stan (a) ?
Sportul Stud.		
Poli Timiş.	Baston (Oţelul), Kadar (Dinamo)	Contra (Dinamo)
Selena Bacău	Scânteie (Israel), Bratu (Rapid), Grigoras (Farul), Dragnea (a. secund)	Răducan (Steaua)
Poli Iaşi	S. Stănescu (a)	

Noua hartă a Diviziei A

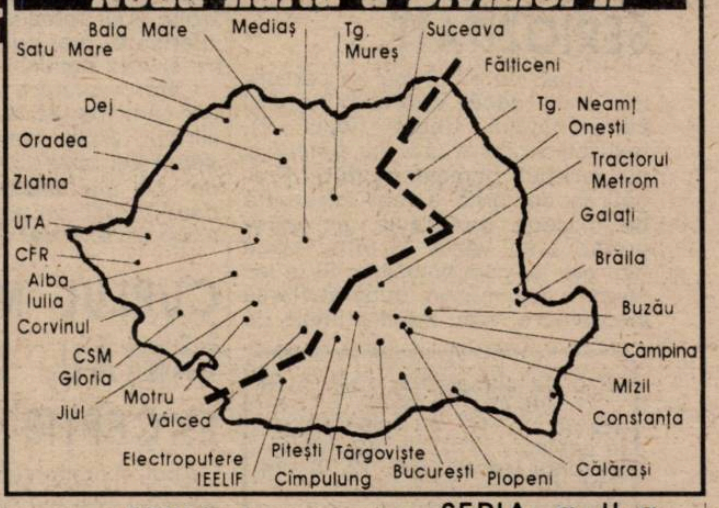

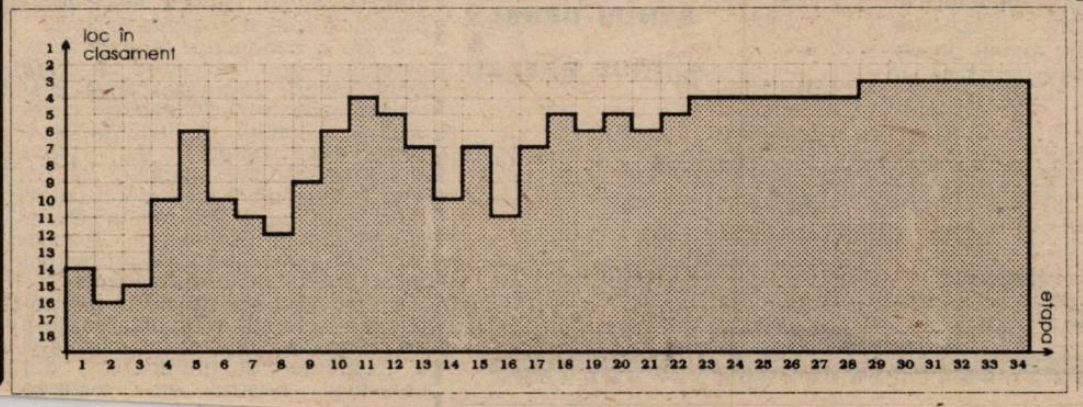

SERIA I

1. CS ARO Câmpulung
2. Cetate Tg.Neamţ
3. CS Constant Galaţi
4. FC Dacia Brăila
5. CS Dacia Piteşti
6. AS Dunărea Călăraşi
7. FC Electroputere
8. CS Foresta Fălticeni
9. FC Gloria Buzău
10. FC IEELIF Craiova
11. AS Metalul Ploieni
12. FC Metrom Braşov
13. Oţelul Târgovişte
14. FC Poiana Câmpina
15. CS Portul Constanţa
16. AS Rocar Bucureşti
17. AS Steaua Mizil
18. CS Tractorul Braşov

SERIA a II-a

1. A.S.A. Tg. Mureş
2. FC Bihor Oradea
3. Bucovina Suceava
4. C.F.R. Timişoara
5. Corvinul Hunedoara
6. C.S.M. Reşiţa
7. Gaz Metan Mediaş
8. Gloria Reşiţa
9. Jiul Petroşani
10. FC Maramureş
11. Minaur Zlatna
12. Minerul Motru
13. Olimpia Satu Mare
14. FC Oneşti
15. Unirea Alba Iulia
16. Unirea Dej
17. U.T. Arad
18. FC Vâlcea

OCHI ÎN OCHI

OCTAVIAN MÂNDRU

"Reprezint doar 1 % din managerul ideal!"

Rep.: Am în față un interlocutor întotdeauna dispus pentru dialog, un om de al cărui nume se leagă, în ultimii ani, aproape de tot ce se referă la evoluatia echipei de fotbal GLORIA RESITA. La bine dar și... la rău. Și cum ne este obiceiul, vă atac pentru această perioadă de "rău" a echipei și mă refer la acest retur contradictoriu, fluctuant, dar mai ales dezamăgitor, al echipei din Govândari, care a evoluat atât de slab încât o pot socoti ca cea mai slabă evoluție din ultimii 5-6 ani! A depins de ultimul meci, cel cu CFR-ul!

O.M.: Vă contrazic! In primul rând n-a fost acesta campionatul în care evoluția echipei a fost cea mai contradictorie. Au fost alte perioade în care s-a pus foarte grav problema retrogradării. Noi, în acest campionat, am plecat cu un anumit țel, dar pe parcurs ne-am revizuit obiectivul mergând pe unul mai general, legat de întinerirea lotului și de aici a rezultat activitatea mult mai susținută pe care am dezvoltat-o la nivelul copiilor și juniorilor care apar din acest punct de vedere. Legat de acest fapt este și colaborarea din această perioadă cu alte cluburi, concretizată prin schimburi de jucători, un ajutor dat altora pentru atingerea unor obiective. In aceste condiții lotul s-a subțiat la doar 16-17 jucători. Culmea este că în ultimele etape, datorită accidentărilor, am avut un lot valid de 10-11!! Eforturile medicilor și ale antrenorilor au făcut să prezentăm cât de cât o echipă competitivă. Și au fost cazuri în care s-a jucat cu 3 tineri de 16-17 ani!

Rep.: "Subțirimea" s-a datorat, consider eu, plecării fortate a lui Iulică Pătru la Electro, urmată apoi de dispensarea de Marcă și Manole... La care s-au adăugat apoi accidentările. Nu-i așa?

O.M.: Multi factori au contribuit la această situație. Poate că, pe undeva, relația de apropiere față de jucători, nepunând în prim plan interesele clubului, au făcut să admitem să plece o serie de jucători. Toți însă au plecat la dorința lor! Politică noastră sprijină doleanța jucătorului de a ajunge într-o divizie superioară la o echipă ce-i asigură condiții mai bune, mai ales financiare. Știți și dvs. că viața de fotbalist este scurtă. Nu punem piedici, și în cazul Pătru a fost doleanta lui. La fel ca-n cazul lui Vlădoi, plecat la F.C. Vâlcea. Alți doi au fost în Germania la probe, chiar trei. Tot la cererea lor. Tracasarea deplasării și ieșirea din ritmul antrenamentelor a dus automat la prestația mai slabă a lor la întoarcere.

Rep.: S-a afirmat că în retur Gloria a urmărit "îmbogățirea". Cât de adevărat este? Au fost cam multe rezultate de 2-3 în deplasare, după ce Gloria a condus aproape de fiecare dată. Culmea a fost atinsă de acel 1-2 acasă cu Phoenix-ul, care a dat apă la "clevetitori". Gloria Resita urmează cumva politica celeilalte Glorii, din Bistrița, care după 5 ani de "strategie" a intrat în Divizia națională, câștigând Cupa și participând la o cupă europeană. Aceasta este imaginea echipei resitene?

O.M.: Această imagine este alcătuită cu răutate. Dacă analizăm fenomenele și etica acestui campionat mai în profunzime, există explicații și logici de netăgăduit. In primul rând, lotul a fost întinerit și cum să reprosezi lui Furdui, Decuseară, Dincă, Laczko, Beloia și celorlalți tineri, că nu sunt în stare să ducă un meci în același ritm? Chiar și acasă au fost meciuri în care din minutul 60 am fost dominați. De multe ori am învins greu acasă cu 1-0 sau 2-1. Hai să privim campionatul de la început, echipa nu s-a închegat decât la sfârșitul turului. Am avut aproape tot timpul un golaveraj negativ, tonul fiind dat de acele rezultate slabe 0-3 și 0-5 cu FC Bihor și Poli. Acestea au influențat starea psihologică a echipei. S-au încercat mai multe formule de joc, unele acceptate, altele nu, ca și grefele în organism. In retur am avut un lot mai subțire, cu incertitudini din punctul de vedere al sănătății. Revenind la întrebare, există foarte multe echipe sărace, iar din sărăcia altora nu ne putem îmbogăți și probleme din acestea nu s-au pus la nivelul clubului. Au existat situații în care abia aveam bani pentru deplasarea care urma. Au fost meciuri de afară la care am plecat chiar în ziua jocului, chiar cu riscul neprezentării...

Rep.: După acel 0-0, consider eu "mimat" cu Poli, Gloria s-a prăbușit direct proportional cu diminuarea numărului de spectatori de la 2500 - 3000 la 400 - 500...

O.M.: La fiecare din meciurile slabe există explicații. Cu CSMR (n.r. 1-1 în Govândari) s-a ținut cont că sunt frații nostri, atitudine pe care au avut-o jucătorii Gloriei fără vointa lor. Lupta a fost egală, rezultatul echitabil. Cu Poli, ambele echipe au jucat prost, fapt determinat poate și de vremea sufocantă în ziua meciului, după săptămâni de frig. După o primă repriză agreabilă, după pauză, ambele formații și-au luat măsurile necesare să nu piardă. La celelalte meciuri, Gloria, care este o echipă "cuminte", a primit de la 5 cartonase în sus. Și astea în primele 30 de minute, în care am consemnat la ai nostri ieșiri pe targă, fracturi etc. După meciul cu CFR Cluj am avut 7 indisponibili! A urmat apoi meciul cu Phoenix-ul! In acest context, și infatuarea cu care au fost priviți oaspetii, a dus la acel rezultat nesatisfăcător. La următoarele meciuri de afară am constatat o relatie matematică: echipa gazdă plus arbitraj, egal, câștig la limită.

Rep.: Apropo, acasă n-ați beneficiat de nici un penalty. Găsiți vreo explicație, știind că în anii trecuți Gloria, măcar din două în două etape acasă, beneficia de "gratiile' arbitrului, având și un specialist în "plonjoane în careu" (n.r. Bălean)?

O.M.: N-am avut nevoie!

Rep.: Ați driblat și această întrebare! Un subiect aparte îl reprezintă cuplul de antrenori. Se aude că-s curtați de nu mai puțin de trei echipe...

O.M.: Au fost multe situații în care mass-media i-a lăudat. O laudă culcă pe lauri sau ambiționează. Cert este că după o verificare mai amănuntită a celor doi antrenori, noi avem, și nu știu dacă alte echipe au, dar noi avem, un cuplu de antrenori extrem de inteligenți, oameni cu o cultură generală deosebită. Insă ei nu au încă experienta celor consacrați. Sunt la început de carieră, au scăpări. Sunt prea apropiați de jucători și nu întotdeauna profesorul trebuie să fie atât de aproape de elevi. Apreciem profesorii care au fost asprii dar și drepti, de aici rezultând oameni de valoare. Cei doi țin la club, la colectiv și în special la "aluatul" cu care lucrează. Le-ar veni greu să se despartă... Noi reprezentăm nu numai o echipă ci și o familie. Dealtfel, din contractul pe trei ani încheiat de noi la dorința lor, mai au de efectuat doi ani.

Rep.: S-a vorbit și scris de imixtiunea dvs. în treburile antrenorilor. V-au supărat?

O.M.: Eu nu-s supărat, pentru că în general individul trebuie lăsat să se convingă singur. Mass-media trebuie să aducă un bine societății, să scoată în evidență greșelile, să le îndrepte, nicidecum să meargă pe ideea unor informații bombă pentru a vinde mai ușor ziarul, sau de a fi urmărit de mai multi radioascultători. Mass-media poate ajuta un club sau îl poate deregla. Se cere mult profesionalism și multă constiință la cei ce lucrează în acest domeniu. Cert este că eu antrenorilor le-am cerut rezultate, dar nu numai rezultate ci și jocuri frumoase, fotbal modern. Le-am cerut să aplice tot ce au învățat la scoala de antrenori. Să se inspire de la ce joacă echipele mari ale lumii.

Rep.: V. Rosca a experimentat mult, în final a revenit la acel desuet 4-4-2, iar din declarațiile sale de după meciuri am reținut un iz de "plictis"...

O.M.: Nici un drum nu este pietruit. Doar cei pe care nu-i sperie oboseala urcusului, pot răzbi. Deci, dacă el a fost descumpănit, înseamnă că l-a afectat o serie de rezultate, el aflându-se într-un proces de analiză. Inseamnă că pune suflet în tot ce face, e un lucru bun. Aici ei au găsit un mediu și un aluat bun pentru muncă. Rămâne să dovedească, iar noi îi ajutăm în limitele de care dispunem. Niciodată nu neam implicat în a impune. Eu sunt mai proaspăt intrat în fotbal. Nu mă pricep la tactici de joc, la schimbări de jucători, antrenorii au avut la dispoziție tot arsenalul. A existat însă un dialog privind lansarea unuia sau a altui jucător. O comparație, sau mai bine zis o pildă, o reprezintă lansare lui Savicevici la Milan. Pentru el a intervenit Berlusconi personal. Așa au intrat Furdui, Beloia, Decuseară, Laczko...

Rep.: Se vorbește că i-ați trecut în somaj pe actualul președinte Rițeș și pe Ciurea. Urmează să fie eliberat din funcție și președintele asociației dl. Dan Manzur...

O.M.: Nu există nici o idee de schimbare a președintelui clubului, a dlui. Dan Manzur sau a domnului președinte al sectiei de fotbal Rites. Că sunt discutii și măsuri, este normal. Ele fac parte din joc, din muncă. Nu uităm faptul că dl. Rites a fost promovat cu mare curaj, i s-a dat mare încredere. El este poate cel mai tânăr președinte din întreg campionatul. Automat pretențiile nu pot fi absolutiste. Consiliul de administrație are încredere în el, urmează doar, avem noi o expresie, să se "ungă" în timp.

Rep.: De ce n-ați mai ținut banchetul de sfârșit de sezon?

O.M.: Datorită 'bogătiei" de care am pomenit mai devreme... Am rămas chiar în final cu două prime restante. Azi toți sunt multumiți, prin grija sindicatului s-au asigurat pentru majoritatea bilete la mare. La reîntâlnirea pentru reluarea pregătirilor în vederea noului campionat vom relua și problema banchetului, pe care-l vom ține în acele zile.

Rep.: Ați amintit de Berlusconi. Ar fi tipul unui manager ideal. Dvs. cam cât considerați că reprezentați din tipul managerului ideal?

O.M.: 1%!!

PETRU FUCHS

concurs

FOTBAL VEST pentru... ORIENT

Cu 1.600 de lei puteti vizita Istanbulul!

Începem astăzi prima etapă a concursului din luna iulie, concurs care va cuprinde 4 taloane. Noutatea constă în faptul că am renuntat la sistemul vechi, cu câte două întrebări pentru fiecare talon. Acum va trebui să recunoașteți jucătorii sau antrenorii din fotografiile pe care vi le vom prezenta. Sub fiecare fotografie vor fi indicate tot 3 răspunsuri, urmând ca dumneavoastră să-l încercuiți pe cel corect. Cele 4 taloane din luna iulie vor fi trimise într-un plic pe adresa redacției.

Revenind la concursul din luna iunie, care, trebuie să recunoaștem, a fost putin mai dificil, vă remintim că numele câștigătorului va fi publicat în ziarul de marți, 11 iulie. Iată și răspunsurile corecte:
TALON 1: Günther Netzer și Iuliu Bodola; TALON 2: S.C. Bacău și Două; TALON 3: 1931 și Marcel Coraș; TALON 4: La a doua și Una.

TALON 1 - iulie

Cine este portarul din imagine?

1. René Higuita
X. Petre Țurcaș
2. Peter Schmeichel

NU UITAȚI:
ORICARE CITITOR POATE PARTICIPA CU UN NUMĂR NELIMITAT DE TALOANE

NOU ****** CÂȘTIGĂTORII CONCURSULUI POT OPTA ORI LA O EXCURSIE LA ISTANBUL, ORI LA PREMIUL DE 150.000 LEI.**

DANSIL TOURS

Organizează ✦ săptămânal (cu plecare în fiecare luni) **excursii în Turcia,** la Istanbul; ✦ de trei ori pe săptămână (marți, joi și sâmbătă) **excursii în Iugoslavia,** la Novi Sad, Sabac, Subotica, Belgrad, în funcție de solicitări. **Înscrieri** zilnic, între orele 8-18, în **Timișoara,** Clubul Constructorul, str. Daliei nr. 13, tel. 056/194.590 și în **Arad,** str. Grigore Alexandrescu nr. 36, tel. 057/212.919. Transportul se efectuează cu autocare Romtur.

MAGNET

Anunțăm deschiderea magazinului nostru de pe str. Ungureanu nr. 17 (vis-a-vis de Grădina Botanică) cu un nou profil

Vă oferim o gamă variată de aparatură electrocasnică ale unor firme renumite

TEFAL, MOULINEX, WHIRPOOL, SHARP, ZASS, ISMET

Produsele noastre sunt de înaltă calitate, accesibile pentru fiecare.

Vă invităm să ne vizitați și vă promitem că veți fi încântați de aceste produse, care reprezintă o investiție bună pentru fiecare bucătărie modernă.

Pentru vânzări en-gros contactați-ne la sediul firmei: TIMIȘOARA, str. Paris nr. 2A

S-AU RELUAT DEJA PREGĂTIRILE...

POLI Fără Baban şi Guşatu

Ieri dimineaţa, la ora 10, Costică Rădulescu a sunat adunarea, declanşând campania '95-'96, în prezenţa preşedintelui consiliului de administraţie, Dănuţ Laţa şi a vicepreşedintelui Stelian Anghel.

La primul antrenament, desfăşurat pe terenul de la Liceul Banatul, condus de nea Costică şi Emeric Dembrovski - Aurel Şunda era la Bucureşti, la Şcoala de antrenori - au răspuns prezent: **Almăşan, Ţurcaş, Frunză, Contra, Ivan, Pelici, Stoicov, Călin, Contescu, Velcea, Sandu, Kovacs, Perşa, Săvoiu şi Trandu**, din lotul care a încheiat campionatul. Au mai fost **Siminiceanu** (Sînmartin), **Brici** şi **Moise** (Şag), **Bota, Tomuş, Mara** (Liceul Banatul) precum şi portarii **Daniloaia** (juniori-Mitaru) şi **Stoianov** (Srbjanka Giuchici).

Absenţi: **Baban, Guşatu, Macavei, Bărbosu, Varga**. **Vlaicu** e în continuare accidentat, iar **Lucian Popescu**, revenit din Ungaria, şi-a prelungit concediul, campionatul maghiar încheindu-se abia săptămâna trecută.

În finalul antrenamentului a apărut şi **Ovidiu Cuc**, care deocamdată îşi rezolvă problemele şcolare, fiind în anul trei la Facultatea de Educaţie Fizică din cadrul Universităţii de Vest. Apropo, nea Costică are, mai nou, patru profesori de educaţie fizică în lot, Stoicov, Ivan, Velcea şi Almăşan absolvind în această vară aceiaşi facultate. Alături de colegii de la CFR, Simcelescu şi Himcinschi.

În parcarea stadionului a apărut şi primul Cielo. Proprietar Adi Săvoiu.

Începând de astăzi, jucătorii lui Poli vor efectua eşalonat vizitele medicale, iar de joi de la prânz lotul se va deplasa la Herculane.

D.P.

U.T.A. Tot cu Ion Moldovan?

Tot ieri dimineaţa trebuia să se reunească şi U.T.A. Dar primul antrenament s-a amânat pentru astăzi la ora 8. S-au prezentat aproape toţi jucătorii, inclusiv **Grădinaru**, mai puţin însă **Radu George**.

Dintre antrenori a fost prezent doar **Mihai Jivan**. De altfel, **Marius Demian** a renunţat de a mai face parte din staff-ul tehnic al U.T.A.-ei.

Cine va fi antrenor principal? Surse demne de încredere indică, şi pentru viitorul sezon, cuplul **Ion Moldovan - Fane Cioacă**. Mai ales că **Florentin Petre** a apărut însoţit de trei jucători!

O.P.

CFR Arad se scufundă iremediabil

În ultimul meci de baraj pentru un loc în divizia C-Arad, Unirea Şofronea a învins pe CFR Arad cu 3-1, în meciul disputat miercuri, 26 iunie, la Pâncota. Din nou, Roland Balaş (Şofronea), jucătorul fără mâna dreaptă, a fost eroul meciului, el marcând un gol şi contribuind decisiv la realizarea celorlalte două. CFR-iştii s-au zbătut, dar mai mult în gol, ei nereuşind practic să pună probleme adversarilor. Criza acestei echipe, de mare tradiţie în Arad, a fost parcă subliniată şi mai mult de prezenţa în teren a lui Iosif Bacoşi, vicepreşedintele clubului.

Desigur, nu e poate momentul să facem o analiză profundă a cauzelor care au dus la această situaţie unică şi dezastruoasă din istoria clubului ceferist - poate vom iniţia o analiză -, dar câteva precizări se impun acum:

Cluburile CFR Arad şi Motorul Arad s-au constituit într-o asociere cu participaţiune, fără personalitate juridică (!), fiecare grupare păstrându-şi personalitatea juridică proprie. Toată atenţia a fost concentrată asupra divizionarei B, Motorul-CFR Arad, căreia i-au fost cedaţi cei mai buni jucători de la echipa feroviară, aceasta din urmă diminuându-şi serios potenţialul valoric. Astfel, CFR-ul a fost neglijat total, s-a făcut o pregătire superficială, au urmat jocuri foarte slabe echipa ajungând să evolueze tocmai în liga a 5-a! Despre cauze, cum am spus, poate altă dată...

OVIDIU PĂCURARIU

FOOTBALL NEWS

■ ***CONCEDIERI LA CFR.*** După cum se ştie, Regionala CFR Timişoara nu prea s-a sinchisit de echipa de fotbal care îi poartă numele. Zilele trecute s-au rupt, practic, toate legăturile, cei patru jucători angajaţi ai regionalei (Otiman, Stoicovici, Ianoşev şi Simcelescu) fiind concediaţi. Lor li s-a adăugat şi secundul Ştefan Bathory, angajat din 1978 şi care mai avea 5 ani până la pensie.

■ ***FC ARAD ÎN CĂUTAREA DESTINULUI PROPRIU.*** Cu toate că s-a promis că drepturile băneşti vor fi achitate la timp, joi, 22 iunie, nu s-a reuşit punerea în aplicaţie a planului. În aceste condiţii FC Arad a purtat discuţii cu mai multe cluburi, UTA, Telecom, CPL şi cu diferite firme particulare, în vederea unei fuziuni sau a unei asocieri. În câteva zile, se va lua o hotărâre definitivă în acest sens. Se pare că cea mai bună ofertă a înaintat-o CPL-ul.

■ ***STEAUA LA U.M.T.*** Nu este vorba de vreun amical "surpriză", însă stadionul uzinei de la Pădurea Verde a fost "îmbrăcat" într-o haină nouă: tribunele şi celelalte accesorii ale arenei au fost vopsite în roşu şi albastru, culorile clubului militar. Nici nu e de mirare, atâta timp cât responsabilul bazei sportive, antrenorul Vasile Trandu, este un mare suporter al clubului bucureştean. Poate nea Vasile va deveni simpatizant al Juventusului sau măcar al Sportului Studenţesc, cluburi care au aceleaşi culori cu cele ale UMT-ului: alb-negru.

■ ***PĂTRĂŞCU - ÎNCĂ UN AN LA STADLER.*** Antrenorul arădean Ioan Pătraşcu şi-a prelungit cu încă un an contractul de director tehnic la FC Kiskörös Stadler. Probabil că este o situaţie favorabilă lui Nelu, care 3 zile pe săptămână se află la Arad, însărcinat cu diferite activităţi comerciale tocmai de patronul clubului, Ioszef Stadler.

■ ***EXPORT.*** Cosmin Filip (CSS Timişoara) şi Rudolf Rancz (Auto FZB) vor lua din nou drumul Germaniei, la fel ca în vara trecută, când au fost însoţiţi şi de Mitică Perdei. De data aceasta Mitică a rămas la clubul său, CFR, cei doi urmând să evolueze la TUS Arlem, în liga a 4-a.

■ ***COLŢUL CU PRIETENI.*** Pe lângă prietenii noştri mai vechi, cercul amicilor Fotbal Vestului s-a lărgit, ajungând chiar şi în mediul medical. Reprezentanţii acestuia, doctorul Iacobiciu şi farmacistul Dimeca au contribuit decisiv la îmbogăţirea documentaţiei noastre. Le mulţumim şi sperăm să nu-i dezamăgim, la fel ca pe toţi cititorii noştri.

96 DE ANI DE FOTBAL LA TIMIŞOARA

25 iunie este pentru mulţi dintre iubitorii fotbalului din Timişoara o dată ca oricare alta. Dacă s-ar face un sondaj de opinie în rândul celor care (mai) populează astăzi arenele timişorene, nu ştim câţi ar spune: ***"În 25 iunie 1899 s-a jucat primul meci de fotbal din Timişoara."*** Fireşte, este vorba de primul meci atestat documentar, pentru că activitatea de pionierat a fotbalului din Timişoara trebuia să fie, logic, cu ceva timp înainte organizată. "Actul de naştere" al fotbalului de pe Bega poate fi considerat ziarul Delmagyarorszagi Közlöny", care apărea la Timişoara şi care a publicat ştirea-document. În numărul său din 11 iunie 1899, amintita publicaţie îşi anunţa cititorii că Liceul Piarist (care avea sediul în actuala clădire a Instututului Politehnic din Piaţa Horaţiu) va organiza, cu ocazia serbărilor de sfârşit de an şcolar, primul meci de fotbal, în data de 25 iunie, pe terenul Velocitas, rezervat întrecerilor cicliste. Tot din presa vremii am extras şi "cronica" acelui meci: ***"Punctul cel mai atractiv al serbărilor şcolare a fost modernul joc englez cu mingea. Acest joc, ce se practică cu piciorul, a fost prezentat prima dată la Timişoara în ziua de 25 iunie a.c. de către elevii Liceului Piarist. Au luat parte la acest joc elevii claselor a VI-a şi a VII-a, împărţiţi în două grupe de câte 11 jucători. După 45 de minute de joc scorul a rămas egal: echipele n-au reuşit să înscrie nici un gol. Profesorul Carol Müller*** (n.a - principalul animator al organizării acestui meci) ***şi elevii lui au fost aplaudaţi de foarte multe ori".***

Debutul fiind făcut, era normal ca fotbalul să se dezvolte, la început mai timid, apoi din ce în ce mai vertiginos. "Sâmbătă, 26 aprilie 1902, cu aprobarea însufleţită a membrilor, s-a înfiinţat în oraşul nostru primul club de fotbal. În conducere au fost aleşi următorii: preşedinte dr. Adalbert Mesko, vicepreşedinte Rudolf Trinksz, secretar ing. Victor Kovacs, casier: Iuliu Aranyossy" (din Delmagyarorszagy Közlöny, 28 aprilie 1902). Clubul s-a numit F.C. Timişoara şi avea culorile verde-alb. Tot în 1902, la 20 august, s-a jucat primul meci intercluburi la Timişoara: FCT - Reuniunea de Sport din Lugoj scor 2-3. Iată şi formaţia timişoreană: Josza, Darabanth, Wosching, Popovici, Schwartz, Szentivanyi, Bürger (cel care a înscris ambele goluri), Gungl, Trinksz, Sandor. Meciul s-a jucat "10 contra 10" pe un teren pe care astăzi se află Facultatea de Mecanică.

Ulterior, numărul echipelor a crescut simţitor. În 1910, FCT îşi schimba numele în Clubul Atletic Timişoara. În acelaşi an se înfiinţează şi clubul Chinezul iar un an mai târziu R.G.M.T. (Reuniunea de Gimnastică a Muncitorilor din Timişoara). În 1913 activau în Timişoara 7 echipe de fotbal, an în care C.A.T. a primit vizita echipei Oxford City, meci câştigat de englezi cu 3-1. După primul război mondial, Chinezul a devenit cea mai bună echipă a României, câştigând de 6 ori consecutiv Campionatul naţional (1922 - 1927), performanţă neegalată nici până astăzi. Apoi, în 1928, dorind să ţină piept celor mai bune echipe din Europa Centrală, spre care se îndreptau tot mai mulţi jucători timişoreni, a fost înregistrată oficial gruparea F.C. Ripensia, primul club profesionist din România (ştire anunţată în ziarul local Tiz Perc Sport; din 22 octombrie 1928). Ripensia a continuat şirul victoriilor început de Chinezul, cucerind titlul naţional în anii 1933, 1935, 1936 şi 1938, precum şi Cupa României în 1934 (prima ediţie) şi 1936.

Chinezul în 1926

După război, activitatea "la vârf" a fost continuată de echipele CFR şi Poli (14 întâlniri directe în primă divizie în perioada 1948-1956), studenţii impunându-se de două ori în Cupa României, în anii 1958 şi 1980. 86 de fotbalişti timişoreni au îmbrăcat tricoul echipei naţionale (marea majoritate în perioada interbelică), o cifră pe care o dorim cât mai curând... rotundă.

În concluzie, cei care se ocupă de destinele fotbalului din oraşul nostru, ar trebui să fie mai atenţi în preajma zilei de 25 iunie, o dată ce ar trebui scrisă cu caractere distincte în agenda de lucru a dumnealor...

M.B.

Magazinul alimentar
MADO
str. Cugir nr. 1 (Calea Aradului)
angajează vânzătoare
Informaţii la telefon nr. 190656, între orele 8 - 16

RESTAURANTUL
"RICHARDO"
Str. Cezar Boliac nr. 13 (zona Fabric) vă aşteaptă în fiecare zi de la orele 12-02, cu cele mai diverse sortimente de preparate culinare şi băuturi cu specific:
ROMÂNESC
ITALIAN
FRANŢUZESC
GRECESC
SE POT ORGANIZA ŞI MESE FESTIVE

S.C. GRUP NAGORA S.R.L.
Str. Simion Bărnuţiu nr. 6 (Piaţa Badea Cârţan) tel. 096-208594-208953 fax. 056-208992
MATERIALE DE CONSTRUCŢII
LA CELE MAI BUNE PREŢURI

POVESTEA LUI DAN FIRIŢEANU, POVESTEA... REŞIŢEI (SERIAL)

Rep.: Dle. profesor, în primul rând ţin să-ţi adresez felicitări pentru promovarea pe care ai obţinut-o cu echipa Şoimii Compa Sibiu, al cărui antrenor eşti. Te-am văzut la volanul unui superb Cielo argintiu, deci o maşină nouă. Este cumva răsplata pentru promovare?

D.F.: Dacă vrei să vorbim în şarade, ţi-aş spune că maşina mi-am cumpărat-o cu ajutorul Flotei a VI-a din Pacific! Dar după 30 de ani de fotbal cred că nu se pune întrebarea ilară de dinainte. Sunt dator să primesc felicitările deşi am ţinut cam secret activitatea mea de la Sibiu, unde am fost mai mult în timpul meu liber, eu făcând un efort "dramatic" generat de naveta "dus-întors" Reşiţa-Sibiu, uneori chiar zilnic! Numai din dorinţa de a ieşi din universul fotbalistic din Reşiţa!

Rep.: Cine este Compa Sibiu?

D.F.: Este fosta echipă IPA Sibiu, COMPA însemnând componente piese auto. Echipa, atunci când am preluat-o, după cinci etape, se afla undeva la mijlocul clasamentului diviziei C a judeţului Sibiu. Ca imagine, era ca o casă părăsită care se destramă, se dărâmă, cu jucători blazaţi, aflaţi în cădere pe toboganul performanţei.

Rep.: Cine te-a solicitat?

D.F.: Prietenul meu, arbitrul internaţional Aron Huzu într-o discuţie prietenească m-a făcut să plec la Sibiu, în această "nebunie", mai mult pe furiş. Am vrut să-mi verific valoarea profesională, potenţa şi la alt nivel decât la Reşiţa, unde m-am "învârtit" de 10 ani şi mai bine. Şi unde n-am reuşit niciodată să dau de capăt.

Rep.: Câte echipe cărăşene ai antrenat?

D.F.: Am antrenat pe CSMR de vreo şase ori, pe Gloria - o dată şi mi-a ajuns, o dată la Bocşa, chemat fiind într-o situaţie grea şi după aceea m-au dat afară cu partidu'... Cam astea.

Rep.: Ştiu de o ultimă chemare la Vega Caransebeş, devenită Vega Deva, după ce Costică Rădulescu a preluat-o pe Poli...

D.F.: Cum să spun, asupra mea s-au emis anumite judecăţi cum că sunt un antrenor dificil, nu accept anumite compromisuri, că vreau totul de-a gata... M-am dus la solicitarea dl. Bojin (care, în paranteză fie spus, vrea să readucă echipa la Caransebeş, solicitându-mă din nou) făcând naveta la Deva, cărând eu jucătorii de la Caransebeş cu microbuzul meu... Cei de la Deva nu agreau jucătorii din Caransebeş, eu făceam antrenament doar cu cei 7 pe care i-am adus... Şi asta cu doar o săptămână înainte de campionat. Implacabil, prima etapă cu Vulturii Lugoj s-a soldat cu-n 1-2 pe terenul din Deva. Dar înainte de meci era cât pe ce să prezint o echipă incompletă pe teren, situaţie cu care nu m-am confruntat niciodată. Era o bulibăşeală de nedescris, al 11-lea jucător a venit cu 10 minute înainte de meci de la Hunedoara. Şi am pierdut, cu toate că la Lugoj a jucat pe fals Iosif Rotariu în locul fratelui său geamăn...

Când am văzut modul acesta de diletantism în abordarea performanţei, am plecat. În plus, senzaţia de moment a fost aceea că (în timp ea s-a şi confirmat) cei de la Deva doreau doar mutarea echipei din Caransebeş, dar fără jucătorii ei cu care s-a reuşit promovarea. Ajungând în posesia titlului de echipă, celor de la Deva nu le-a mai trebuit nimic. (Va urma)

PETRU FUCHS

ARGENTINA - SPRE A DOUA "TRIPLĂ"?

În 1910, o echipă a Argentinei, compusă în marea sa majoritate din exilati britanici, a sugerat un turneu cu Uruguay și Chile. Aceasta a fost temelia Campionatului Americii de Sud, inaugurat în 1916, odată cu formarea confederatiei fotbalistice sud-americane. Organizarea competitiei a lăsat mult de dorit de-a lungul anilor și popularitatea evenimentului a scăzut considerabil în anii '60, în special după inaugurarea Cupei Libertadores, când fotbalul de club a devenit mai important decât reprezentativa națională în unele dintre țări. Campionatul a luat din nou avânt în '75, după o pauză de 8 ani, și poartă acum numele de Copa America, cu 12 formații la start, împărtite în 3 grupe a câte 4 echipe...

În perioada '75-'87 s-a tinut din 4 în 4 ani, iar de atunci la fiecare 2 ani. Începând cu data de 5 iulie, Uruguayul va găzdui pentru a 7-a oară competitia fanion a continentului latin, întrecere ajunsă la a 37-a ediție.

CLASAMENTUL GENERAL AL TUTUROR EDIȚIILOR

Echipa	Pct.	J.	V.	E.	Î.	GM	GP	%	P.	TC
1. ARGENTINA	221	149	97	27	25	372	139	74,16	33	14
2. URUGUAY	200	151	90	20	41	339	167	66,22	34	13
3. BRAZILIA	165	133	70	25	38	305	168	62,03	26	4
4. PARAGUAY	127	130	52	23	55	211	240	48,85	27	2
5. CHILE	120	138	49	22	67	224	251	43,48	29	0
6. PERU	101	107	38	25	44	163	176	47,20	22	2
7. COLUMBIA	57	70	20	17	33	79	139	40,71	12	0
8. BOLIVIA	43	80	13	17	50	74	228	26,87	17	1
9. ECUADOR	37	89	10	17	62	92	264	20,79	18	0
10. VENEZUELA	8	30	1	6	23	22	109	13,33	8	0
11. MEXIC	6	6	2	2	2	9	7	50,00	1	0
12. S.U.A.	1	3	0	1	2	3	6	16,67	1	0

Coloana 1 - puncte acumulate; coloana 2 - jocuri disputate; coloana 3 - victorii; coloana 4 - remize; coloana 5 - înfrângeri; coloana 6 - goluri marcate; coloana7 - goluri primite; coloana 8 - procentaj; coloana 9 - participări; coloana 10 - trofee câștigate.

Coco Basile, antrenorul care a adus Argentinei ultimele două titluri

CLASAMENTUL GENERAL AL GOLGETERILOR

17 goluri: *Norberto "Tucho'"Mendez* (Argentina) și *Zizinho* (Brazilia);
15 goluri: *Teodoro "Lolo" Fernandez* (Peru) și *Severino Varela* (Uruguay);
13 goluri: *Ademir* (Brazilia); *Jair Rosa Pinto* (Brazilia); *Jose Manuel Moreno* (Argentina), *Hector Scarone* (Uruguay).

Copa America - Scurt Istoric

AN	Campioană	Golgeterii (Țara)	Goluri	A doua clasată	A treia clasată	A patra clasată
1916	Uruguay	Isabelino Gradin (URU)	3	Argentina	Brazilia	Chile
1917	Uruguay	Angel Romano (URU)	4	Argentina	Brazilia	Chile
1919	Brazilia	Artur Freidenreich (BRA)	4	Uruguay	Argentina	Chile
		Neco (BRA)	4			
1920	Uruguay	Angel Romano și Jose Perez (URU)	3	Argentina	Brazilia	Chile
1921	Argentina	Julio Libonatti (ARG)	3	Brazilia	Uruguay	Paraguay
1922	Brazilia	Juan Francia (ARG)	4	Paraguay	Uruguay	Argentina
1923	Uruguay	Valdino Aguirre (ARG)	3	Argentina	Paraguay	Brazilia
		Pedro Petrone (URU)	3			
1924	Uruguay	Pedro Petrone (URU)	4	Argentina	Paraguay	Chile
1925	Argentina	Manuel Seoane (ARG)	6	Brazilia	Paraguay	-
1926	Uruguay	Hector Scarone (URU)	6	Argentina	Chile	Paraguay
		Hector Castro (URU)	6			
		Guillermo Subiabre (CHI)	6			
1927	Argentina	Alfredo Carricaberry (ARG)	3	Uruguay	Peru	Bolivia
		Segundo Luna (ARG)	3			
		Pedro Petrone (ARG)	3			
		Roberto Figueroa (URU)	3			
		Hector Scarone (URU)	3			
1929	Argentina	Aurelio Gonzales (PAR)	5	Paraguay	Uruguay	Peru
1935	Uruguay	Herminio Masantonio (ARG)	4	Argentina	Peru	Chile
1937	Argentina	Raul Toro (CHI)	7	Brazilia	Paraguay	Uruguay
1939	Peru	Teodoro Fernandez (PER)	7	Uruguay	Paraguay	Chile
1941	Argentina	Juan Marvezzi (ARG)	5	Uruguay	Chile	Peru
1942	Uruguay	Herminio Masantonio (ARG)	7	Argentina	Brazilia	Paraguay
		Jose Manuel Moreno (ARG)	7			
1945	Argentina	Norberto Mendez (ARG)	6	Brazilia	Chile	Paraguay
		Helenio de Freitas (BRA)	6			
1946	Argentina	Jose Maria Medina (URU)	7	Brazilia	Paraguay	Uruguay
1947	Argentina	Nicolas Falero (URU)	7	Paraguay	Uruguay	Chile
1949	Brazilia	Jair (BRA)	9	Paraguay	Peru	Bolivia
1953	Paraguay	Francisco Molina (CHI)	7	Brazilia	Uruguay	Peru
1955	Argentina	Rodolfo J. Micheli (ARG)	8	Chile	Peru	Uruguay
1956	Uruguay	Enrique Hormazabal (CHI)	4	Chile	Argentina	Brazilia
1957	Argentina	Javier Ambrois (URU)	9	Brazilia	Uruguay	Peru
		Humberto Maschio (ARG)	9			
1959	Argentina	Pele (BRA)	8	Brazilia	Paraguay	Peru
1961	Uruguay	Jose Sanfilippo (ARG)	5	Argentina	Barzilia	Ecuador
1963	Bolivia	Carlos Raffo (ECU)	6	Paraguay	Argentina	Brazilia
1967	Uruguay	Luis Artime (ARG)	5	Argentina	Chile	Paraguay
1975	Peru	Ernesto Diaz (COL)	4	Columbia	Brazilia	Uruguay
		Leopoldo Luque (ARG)	4			
1979	Paraguay	Eugenio Morel (PAR)	4	Chile	Brazilia	Peru
		Jorge Peredo (CHI)	4			
1983	Uruguay	Franco Navarro (PER)	4	Brazilia	Peru	Paraguay
1987	Uruguay	Arnoldo Iguaran (COL)	4	Chile	Columbia	Argentina
1989	Brazilia	Bebeto (BRA)	6	Uruguay	Argentina	Paraguay
1991	Argentina	Gabriel Batistuta (ARG)	6	Brazilia	Chile	Columbia
1993	Argentina	Dolgetta (VEN)	4	Mexic	Columbia	Ecuador

COMPONENȚA CELOR 3 GRUPE

GRUPA A	GRUPA B	GRUPA C
(Montevideo și Maldonado)	(Paysandu)	(Rivera)
URUGUAY	S.U.A.	COLUMBIA
VENEZUELA	CHILE	PERU
PARAGUAY	ARGENTINA	BRAZILIA
MEXIC	BOLIVIA	ECUADOR

PROGRAMUL DE DESFĂȘURARE

Din fiecare grupă se califică primele două clasate + 2 echipe clasate pe locurile 3, în ordinea punctelor și golaverajului. În continuare se va juca sistem eliminatoriu (sferturi, semifinale, finala pentru locul 3 și finala mare). În total se vor disputa 26 de partide, după următorul program:

5 iulie: Uruguay - Venezuela
6 iulie: Mexic - Paraguay
7 iulie: Columbia - Peru
Brazilia - Ecuador
8 iulie: S.U.A. - Chile
Argentina - Bolivia
9 iulie: Uruguay - Paraguay
Mexic - Venezuela
10 iulie: Columbia - Ecuador
Brazilia - Peru
11 iulie: S.U.A. - Bolivia
Argentina - Chile
12 iulie: Paraguay - Venezuela
Uruguay - Mexic
13 iulie: Peru - Ecuador
Brazilia - Columbia
14 iulie: Chile - Bolivia
Argentina - S.U.A.
16 iulie: se vor juca două sferturi
17 iulie: se vor juca celelalte două sferturi
19 iulie: prima semifinală
20 iulie: a doua semifinală
22 iulie: meciul pentru locurile 3-4
23 iulie: finala

ARGENTINA

Denumirea federației: Asociacion del Futbol Argentino.
Adresa: Viamonte 1366, 1053 Buenos Aires.
Culori: alb-albastru-negru.
Palmares: campioană mondială în 1978 și 1986; câștigătoare de 14 ori a Cupei Americii; vicecampioană olimpică în 1928; câștigătoare a Jocurilor Panamericane 1951, 1955, 1959 și 1971; campioană mondială la juniori în 1979.

MEXIC

Denumirea federației: Federacion Mexicana de Futbol Asociacion.
Adresa: Abraham Gonzales 74, C.P. 06600, Col. Juarez, Mexico 6, D.F..
Culori: alb-verde.
Palmares: prezente în sferturile de finală la C.M. din 1970 și 1986; campioană a Americii de Nord și Centrale în 1935, 1938, 1959, 1966, 1971 și 1977; vicecampioană a Americii de Sud în 1993.

BOLIVIA

Denumirea federației: Federacion Boliviana de Futbol.
Adresa: Av. 16 de Julio No, N. 0782, Casilla Postal Nr. 484, Cochabamba.
Culori: verde-alb.
Palmares: 3 participări la turneul final al C.M. în 1930, 1950 și1994; câștigătoare a Cupei Americii în 1963.

PARAGUAY

Denumirea federației: Liga Paraguaya de Futbol.
Adresa: Estadio de Sajonia, Calles Mayor Martinez y Alejo Garcia, Asuncion.
Culori: alb-roșu-albastru.
Palmares: 4 participări la turneul final al C.M. în 1930, 1950, 1958 și 1986; câștigătoare a Cupei Americii în 1953 și 1979.

BRAZILIA

Denumirea federației: Confederacao Brasileira de Futebol.
Adresa: Rua de Alfandega 70, P.O. Box 1078 - 20070, Rio de Janeiro.
Culori: galben-albastru.
Palmares: campioană mondială în 1958, 1962, 1970 și 1994; de 4 ori câștigătoare a Cupei Americii; vicecampioană olimpică în 1984 și 1988; câștigătoare a Jocurilor Panamericane în 1963, 1975, 1979 și 1987.

PERU

Denumirea federației: Federacion Peruana de Futbol.
Adresa: Estadio Nacional/Puerta 4, Calle Jose Diaz, Lima.
Culori: alb-roșu.
Palmares: 4 participări la turneul final al C.M. în 1930, 1970, 1978 și 1982; câștigătoare a Cupei Americii în 1939 și 1955.

CHILE

Denumirea federației: Federacion de Futbol de Chile.
Adresa: Calle Erasmo Escala Nr. 1872, Casilla Nr. 3733, Santiago.
Culori: roșu-albastru.
Palmares: semifinalistă a C.M. în 1962; vicecampioană a Americii în 1955, 1979 și 1987; vicecampioană a Jocurilor Panamericane în 1987.

S.U.A.

Denumirea federației: United States Soccer Federation.
Adresa: US Soccer House, 1801-1811 S. Prairie Ave, Chicago IL 60616.
Culori: alb-roșu-albastru.
Palmares: 5 participări la turneul final al C.M. în 1930, 1934, 1950, 1990 și 1994; câștigătoare a "U.S. Cup" în 1992.

COLUMBIA

Denumirea federației: Federacion Colombiana de Futbol.
Adresa: Avenida 32, Nr. 16-22, Apartado Aereo Nr. 17.602, Bogota, D.E.
Culori: galben-albastru.
Palmares: 3 participări la turneul final al C.M. în 1962, 1990 și 1994; vicecampioană a Americii în 1975; vicecampioană a Jocurilor Panamericane în 1971.

URUGUAY

Denumirea federației: Asociacion Uruguaya de Futbol.
Adresa: Guayabo 1531, Montevideo.
Culori: albastru-negru.
Palmares: campioană mondială în 1930 și 1950; de 13 ori câștigătoarea Cupei Americii; campioană olimpică în 1924 și 1928; câștigătoare a Jocurilor Panamericane în 1983.

ECUADOR

Denumirea federației: Federacion Ecuatoriana de Futbol.
Adresa: Calle José Mascote 1.103 (2p) y Luque, Casilla 7447, Guayaquil.
Culori: galben-albastru.
Palmares: locul 4 la Copa America în 1959 și 1993.

VENEZUELA

Denumirea federației: Federacion Venezolana de Futbol.
Adresa: Ave. Este Estadio Nacional El Paraiso, Apdo. Postal 14160, Candelaria - Caracas.
Culori: alb-roșu.
Palmares: locul 5 la Copa America în 1967.

PATRUPEZI PE MALUL MĂRII

Profitând de ocazie, am scos puțin câinii pe malul mării, unde-și fac și ei de lucru, cât și cum pot, plictisiți de-atâta lătrat în van pe meleaguri autohtone. Deși, încă nu cred că litoralul e tocmai benefic pentru ei, mai alaltăieri un biet și nevinovat coker dându-și obstescul sfârșit chiar în fața, la Radio Vacanța... lovit în plin de o mașină într-o zonă în care circulația acestora este interzisă! A urmat o seară tristă, petrecută alături de stăpânii nefericitului patruped, care ne devenise prieten...

***

Dealtfel, câinii nu prea mai latră, respectând poate liniștea căutată de cei care vin pe-aici pentru a-și linge rănile... Unul dintre ei este Lupu. Seniorial și demn, fixând undeva, în larg, orizontul pe plaja de la Olimp... Mărirea și decăderea se digeră greu. Cu atât mai greu cu cât, după ce un sezon întreg s-a aflat pe creasta valului, Dănuț s-a văzut împins către groapa abisală în

CÂINII LATRĂ, CARAVANA TRECE...

de Miki Junea

urma unui singur meci! Nu mă sfiesc să-i spun că n-am crezut nicicând că Rapidul a fost cea mai benefică soluție pentru el, la revenirea în țară. Tace, blocat pe o singură pistă: Lupu n-a vândut Rapidul! Poate invers. Poate, numai că asta trebuie s-o spună alții. Din nefericire, alții n-au timp de asta. Pentru că banii investiți cu transcontainerul în afacerea numită Rapid, nu pot fi atât de ușor pierduți! Și nimeni nu-și poate pierde vremea cu "caracterele". Iată de ce, liderii părăsesc degrabă soclurile statuilor, prematur modelate prin Giulești. Dacă Lupu se va întoarce la Brescia, înseamnă că destinul lui e legat pe vecie de Mircea Lucescu. Altundeva? Poate la Dinamo... poate că Dinamo ar fi o soluție, echipa având nevoie de un lider. Să fi priceput și Cornel Dinu treaba asta? N-ar fi exclus...

***

La o halbă de bere, un grup comentează aprins declarația tușierului Erdei, după analiza prestației sale din finala Cupei... Ciulesc o ureche!... *"ăsta ne crede chiar imbecili! Auzi dom-le, cică prin decizia lui, fotbalul n-a avut decât de câștigat! Dacă nu se găsește nimeni care să-l lege pe individ după asemenea declarații, înseamnă că ne meritâm soarta!"* Dar ea nu face decât să ne mai ofere încă o explicație pentru absența arbitrajului românesc de la World Cup! Oricum, spitalele de boli psihice sunt capabile să mai primească un oaspete, loc ar fi destul pentru nebunii care se plimbă-n voie pe-afară! Și sunt atâția...

***

Au apărut și seriile diviziei A. Fără să vreau, mă gândesc la visul d-lui Simcelescu. E adevărat, a scăpat de brașovene, dar a dat peste Suceava! Și peste Fălticeni și Rm. Vâlcea! Nu-i greu de înțeles cam ce înseamnă în ziua de azi o deplasare în nordul Moldovei, dar ce va face secătuita formație suceveană dacă are deplasări consecutive la Arad și Timișoara, de exemplu? Ca deobicei, rațiunile federației sunt greu de înțeles. Cu excepția uneia: crearea unui culoar favorabil în seria I pentru Electroputere! Dar, despre asta vom mai povesti, deoarece și planurile de restructurare a sistemului competițional constituie o pâine bună de mâncat. Mai ales când acestea au fost forțate din nou de factorii exteriori! Eterna poveste, valabilă și-n alte sectoare ale zbuciumatei noastre vieți!

***

Și-acum, marea! Patrupezii mei prieteni vor să se răcorească, iar eu n-am nimic împotrivă. Pe curând!

ITALIA

MERCATO ZVONURI NOUTĂȚI

■ *ȘI TOTUȘI, PARMA A DAT LOVITURA!* După tratativele esuate cu Giuseppe Signori, Pierluigi Casiraghi și Roberto Baggio, conducătorii lui A.C. Parma au reușit achiziționarea lui *Hristo Stoichkov* de la F.C. Barcelona! Internaționalul bulgar va îmbrăca timp de 3 ani tricoul alb-galben-albastru, urmând să încaseze suma de 2 miliarde lire pe sezon. Pentru acest transfer, boss-ul Parmalatului, *Calisto Tanzi*, va plăti catalanilor suma de 13 miliarde de lire. Stoichkov (29 de ani, împliniți în februarie), va fi prezentat la clubul emilian astăzi, 4 iulie.

■ *ÎNLOCUITORUL LUI GULLIT.* Sampdoria l-a transferat pe o perioadă de 3 ani, în schimbul a 7 miliarde de lire, pe mijlocașul lui F.C. Nantes, *Christian Karembeu*. Internaționalul francez va avea o misiune dificilă, el trebuind să suplinească absența lui Gullit, plecat după cum se știe, la Chelsea Londra. Genovezii mai doresc să-și completeze lotul cu libero-ul *Marco Franceschetti* (28 de ani) de la Padova și cu fundașul *David Balleri* (26 de ani), tot de la Padova, acesta fiind însă coproprietatea celor de la A.C. Parma.

■ *KOLYVANOV LA INTER?* Așa s-ar părea, din moment ce milanezii au blocat orice posibilitate de transfer al rusului. *Igor Kolyvanov* (27 de ani), 18 goluri marcate în Serie A, este component al echipei Foggia, retrogradată în Serie B.

■ *BALBO ȘI SENSINI - CETĂȚENI ITALIENI!* Prin decizia Consiliului Federal, întrunit săptămâna trecută, argentinienii *Abel Balbo* (Roma) și *Nestor Sensini* (Parma) vor putea evolua din viitorul sezon ca jucători autohtoni, ei primind cetățenia italiană. Acest lucru este valabil doar în campionat, nu și în cupele europene, unde vor fi considerați în continuare "stranieri" Deasemenea, s-a hotărât ca liberianul *George Weah* (Milan) și ghanezul *Abedi Pelé* (Torino) să fie considerați francezi, deci jucători comunitari, fapt ce va permite celor de la A.C. Milan să-i păstreze în lot pe *Savicevici* și *Boban* (ambii extra-comunitari). După cum se știe, în campionatul italian, nu este permis ca o echipă să aibe în lot mai mult de doi jucători extra-comunitari.

■ *DEMONSTRAȚII ÎN PIAZZA CRIMEA.* Sâmbătă, 1 iulie, a început perioada oficială de transferuri în Italia, calcio-mercato. În aceeași zi, în Piazza Crimea nr.7, la sediul clubului Juventus, s-au adunat câteva sute de tifosi care au făcut presiuni la adresa conducătorilor torinezi pentru a nu-l ceda pe *Roberto Baggio*. De vineri, 30 iunie, Roby este jucător liber, contractul cu Juve expirând! El n-a semnat încă pentru nimeni, știrea apărută în "R.B." de luni, fiind eronată! Apropo de campioana Italiei, să mai spunem că a fost achiziționat atacantul *Michele Padovano* (29 de ani, 43 de goluri în Serie A, ex-Reggiana), plecând în schimb croatul *Robert Jarni* (27 de ani). Sosit în peninsulă în urmă cu 4 ani, Jarni, care a îmbrăcat tricoul formațiilor Bari, Torino și Juventus, disputând 60 de jocuri, un singur gol marcat, va lua drumul Spaniei, urmând a evolua la Betis Sevilla.

Christian Karembeu, 25 ani, 1.77 m, 71kg, al 17-lea francez care va evolua în Italia. Primii doi au fost Roger Grava și Emile Bongiorni (ambii la Torino) în perioada 1948-49.

■ *INZAGHI LA PARMA.* Clubul din Emilia - Romagna l-a transferat și pe internaționalul "under 21", de la Piacenza, *Filippo Inzaghi*. În schimbul talentatului atacant, nou promovata în Serie A i-a achiziționat pe *Andrea Silenzi* (29 de ani, 30 goluri în prima ligă, de la Torino) și *Massimiliano Cappellini* (24 de ani, 13 goluri în Serie A, de la Foggia)

SANDU USUSAN

SPANIA

Copa del Rey
PRIMUL TROFEU PENTRU CORUNA

DEPORTIVO LA CORUÑA - VALENCIA 2-1 (1-0)

Marțea trecută s-a încheiat și finala Cupei Spaniei, începută sâmbătă (!) și întreruptă în minutul 79 din cauza timpului nefavorabil (ploaie torențială și grindină). Pe același stadion, Santiago Bernabeu, în prezența a doar 60.000 de spectatori (cu 30.000 mai puțin decât sâmbătă), s-au jucat cele 11 minute (!) rămase de disputat. În chiar primul minut (mai exact după 100 de secunde) *Alfredo* a adus victoria pentru formația lui Arsenio Iglesias. Astfel, după ce-a încheiat de două ori consecutiv campionatul pe poziția a 2-a a clasamentului, Coruña câștigă primul trofeu din istoria de 91 de ani a clubului (fondat în 1904). Reamintim că în momentul întreruperii meciului scorul a fost egal 1-1, prin golurile marcate de *Manjarin (35)*, respectiv *Mijatovici (71)*.

În viitorul sezon al cupelor europene, Spania va fi reprezentată astfel: *Real Madrid* - Champions League; *Coruña* și *Real Zaragoza* (deținătoarea trofeului) - Cupa Cupelor; *F.C. Barcelona, Betis Sevilla* și *F.C. Sevilla* - Cupa U.E.F.A.

După ce anul trecut a ratat penalty-ul cu care echipa sa devenea campioană, în chiar ultimul minut de joc al ultimului meci din campionat (adversară fiind tot Valencia), Giuchici și colegii lui și-au luat o frumoasă revanșă.

Apropo de această rejucare a finalei Copei del Rey, comentatorul postului de radio BBC 5 a amintit că o situație similară s-a petrecut în finala Cupei Angliei, acum 100 de ani (!), finală disputată între *Aston Villa* și *West Bromwich Albion*. Și atunci meciul s-a întrerupt în minutul 80, dar ultimele 10 minute s-au jucat peste 4 luni!! Victoria a revenit primei echipe cu 1-0!

MARCEL SABOU A RĂMAS ÎN PRIMERA DIVISION!

În urma meciurilor de baraj (jocuri retur) vor evolua în prima ligă formațiile *Salamanca* (5-0 în deplasare cu Albacete, după 0-2 acasă) și *Sporting Gijon* (3-2 cu Lerida, după 2-2 în deplasare). Golul doi al echipei din Gijon a fost înscris de ex-polistul *Marcel Sabou*.

GHIȚĂ OCHIȘOR

UNGARIA

DIVIZIONARELE A ȘI-AU PĂSTRAT LOCUL

Săptămâna trecută s-au disputat barajele pentru rămânerea în NB1, marți jocurile tur și vineri returul. Iată rezultatele înregistrate: *Salgatorjan - Parmalat 0-1*: Horvath (56) și *Vac Samsung - B.K.V. Elöre Budapesta 4-0*. Andrasi (16), Kasza (19), Vigh (54), Fülle (57); *Parmalat - Salgatorjan 2-1*: Keresztury (16), Fodor (90) - Rosza (62) și *B.K.V. Elöre Budapesta - Vac Samsung 1-1*: Molnar (85) - Fülle (80). În urma acestor rezultate *PARMALAT* și *VAC SAMSUNG* și-au păstrat locul în prima ligă.

Săptămâna aceasta majoritatea formațiilor își vor relua pregătirile, campionatul urmând să înceapă la 5 august.

ȘTEFAN MARTON

FIDELITATEA SUPORTERILOR SUB LUPĂ

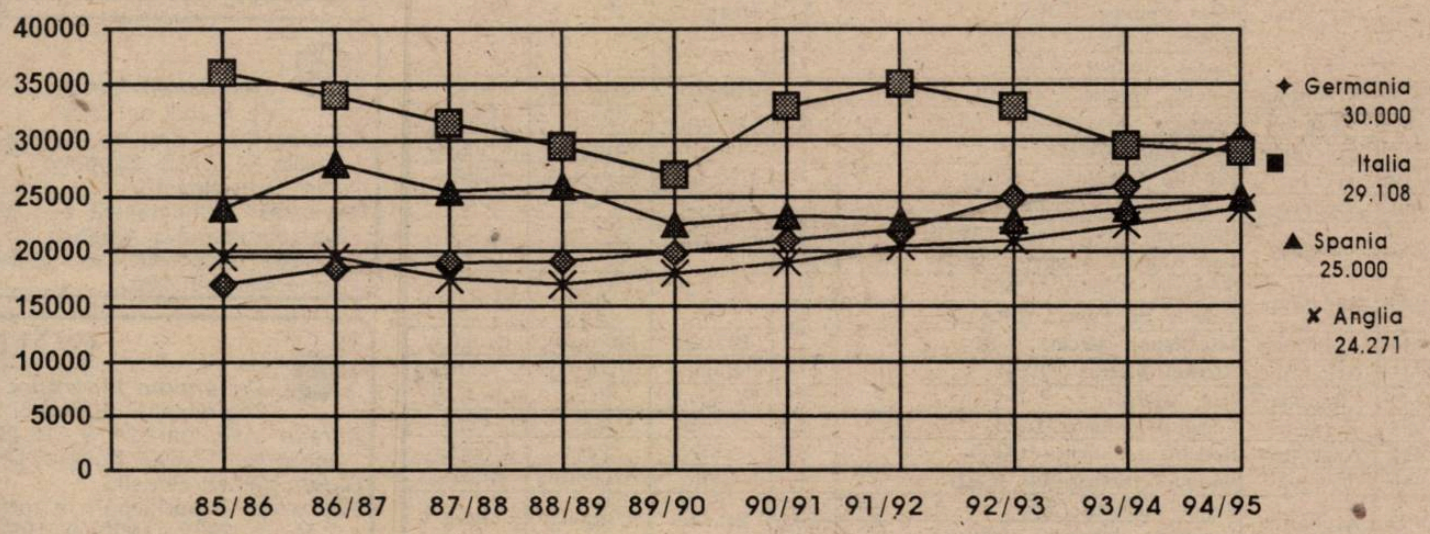

Se spune că fotbalul fără spectatori este ca nunta fără lăutari. În graficul alăturat am încercat să reprezentăm prezența "lăutarilor" la "nunțile" desfășurate în ultimele zece sezoane în cele mai importante campionate aleEuropei, pe care, de altfel, le-am tratat și noi de-a lungul sezonului recent încheiat. Din ceea ce se vede se pot trage mai multe concluzii. În primul rând, tendințele numărului mediu de spectatori la un meci diferă mult: o creștere moderată în Anglia, și una mai accentuată în Germania (în zece ani dublându-se numărul mediu de spectatori la meciurile Bundesligii); apoi o menținere pe aceeași linie (cu mici excepții) în Spania, precum și o configurație extrem de ciudată a prezenței tifosilor la meciurile echipelor favorite. având supremația absolută în urmă cu zece ani, "Il Calcio" a atras tot mai puțini spectatori în următorii 5 ani, după care a urmat o explozie, chiar după Campionatul Mondial din 1990, disputat tocmai în Peninsulă. Anul acesta se observă o nouă pantă descendentă, probabil datorită prețului tot mai ridicat al biletelor și a massmediei italiene, probabil cea mai "pe față" din întreaga lume.

SIMELODES TIMIȘOARA

JACKIE LA CSMR?

FOTBAL vest

Anul V Nr. 26 (180) ● 11-17 Iulie '95
Apare marți ● 8 pagini ● 400 lei

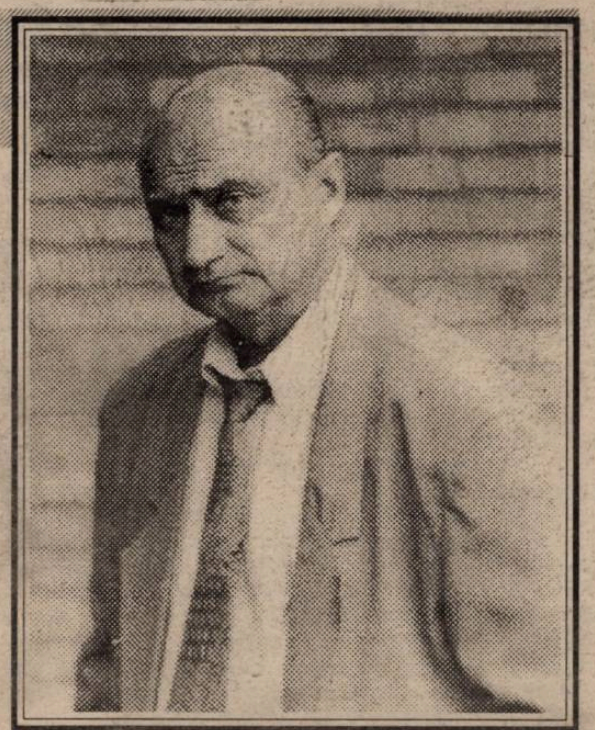

■ MAGNET ■ MAGNET ■ MAGNET ■ MAGNET ■

BRIGADA FOOTBALL NEWS LA HERCULANE

POLI FĂRĂ MARILE VEDETE pag.3

COSTICĂ RĂDULESCU:

"Nici nu mă gândesc să rămân fără Varga sau Contra"

CONTINUĂ FRĂMÂNTĂRILE PE STADIONUL BARONULUI NEUMANN

UTA NU S-A TREZIT DIN PUMN

VOCEA PORUMBELULUI VIZIONAR

(nu iese fum fără zvon, mai ales vara)

După încheierea campionatelor la toate nivelele, când am poposit în zbor planat pe pervazul unicului geam al redacției, colegii m-au întrebat: *" Ce băgăm în ziar, peste vară, Ionică?"* Eu, care-s vechi și hârsâit în d-ale fotbalului le-am răspuns....clarvăzător și....vizionar: *"Las' că trebe să se întîmple ceva în această....lungă vară fierbinte!"* (ce metaforic gânguresc!) și, ca să-l parafrazez pe Cristoiu, pot să spun că DIN NOU, ION GOLUMBU A AVUT DREPTATE! Pentru că... ● Poli e pe cale să aibă un lot mai subțire în D.N. decît a avut în A! Contractele jucătorilor expiră și cum cele noi par cam subțiri, amenință.... migrația. Migrația accentuată de.... grilă și de ....Dinamo!! Monstrul care, din păcate, n-a fost decapitat în '89. Și acum renaște cu mai multe capete..Dintre care două își îndreaptă limbile hulpave spre Poli. Dinu și Iacob. Și-i vor înghiți, încet, încet pe Contra, Varga, Macavei.... Din păcate, la Poli nu există un Prâslea cel voinic care să-i oprească. Veți spune, ăsta-i mersul normal al fotbalului profesionist, cel mare îl înghite pe cel mic. De acord. Dar scopul, în acest caz, nu scuză mijloacele. Cornel Dinu, în 'iarnă, la conferința de presă organizată cu ocazia amicalului Dinamo-Zvezda, ne asigura că nu mai există nici o legătură între clubul pe care-l conduce și ministerul de interne. Păi atunci cum de-i amenință pe conducătorii lui Poli că-i va lua oricum pe Contra și Macavei.... cu armata?! ● La U.T.A. au început să curgă demisiile și amenințările cu demisia. Curg și zvonurile. Halo! Treziți-vă!! Că dacă n-o faceți s-ar putea ca de anul viitor Aradul să n-aibă nici o reprezentantă în primele două eșaloane ale fotbalului românesc! Unde ești baroane Neumann, să-i împarți în două cete, de.... ● La Gloria, o incredibilă revoltă împotriva lui Mândru! Riteș, Ciurea și Martinuț s-au ridicat împotriva directorului Recons, precum Horia, Clościa și Crișan împotriva împăratului. Rămâne de văzut cât de....precum va fi și deznodământul!. La CSMR, "oamenii de bine", Timofte și Benga – care ca și toți "oamenii de bine" se află în treabă fără să facă nimic – încearcă să schimbe ce a mai rămas bun la club. Degeaba! Legal, Simion e președintele, iar Pătruică – președintele onorific. Și nea Ilie îi va mătura! Pariu?! Dacă trebe' îi dăm o mână de ajutor lui nea Ilie. Știm destule!! ● La U.M.T., Răcelescu, Banu, Petrov și Bochiș, adică jucătorii care și-au cerut drepturile pe campionatul trecut (bieți 50.000) au fost dați afară. Uite Zake, nu e Zake....Locu' cinci e departe! ● Subiecte sunt! Circul continuă!

ION GOLUMBU

P.S. Aștept cu nerăbdare ca reprezentanții cluburilor mici să se ridice împotriva grilei și FRF-ului. Aștept cu speranță, departe de certitudine. E o stare pe care o tot trăiesc din '89 încoace

NUMAI ÎN vest FOTBAL PUTEȚI CITI:

- ION MOLDOVAN CONTRA DECU CRÂNGAȘU
- 15.000 DM PENTRU DAN MĂNĂILĂ
- TREI ECHIPE PENTRU UN 'IBRIC'
- IONEL BĂRBOSU ALEGE DIN TREI
- GICĂ HAGI - SHOW LA MARE...
- REVOLTĂ ÎMPOTRIVA LUI MÂNDRU
- DANDIDU ȘI POTOCEANU LA DEJIȚA

...BICA ("...ne CFR Arad): "Echipa CFR Arad nu va dispare"

... Faptul că susținem acest ...alog demonstrează că ai fost sensibilizat de cele scrise de săptămânalul nostru referitor la destinele clubului CFR Arad. Care este punctul tău de vedere în această privință?

H.B.: În vara trecută s-a încheiat un protocol între cluburile CFR Arad și Motorul Arad, pentru o perioadă de probă de un an de zile, pregătind astfel o eventuală fuziune între cele două grupări. Între timp, s-a constituit o societate non-profit "Motorul-CFR", cu scopul de a sprijini financiar cele două echipe.

REP: *Ce hotărâri se vor lua în continuare?*

H.B.: Se va trece la fuziunea propriu-zisă între cele două cluburi, noua denumire fiind Motorul-CFR Arad.

REP: *Deci locul din campionatul județean va rămâne vacant?*

H.B.: Intenționăm să înscriem în campionat o echipă de juniori, care să ne reprezinte ca o a doua echipă.

REP: *Cu jucătorii de la CFR Arad ce se va întâmpla?*

H.B.: Cei care vor corespunde îi vom trece în lotul echipei nou create, Motorul-CFR; unii vor fi trecuți la activitatea de copii și juniori, iar ceilalți vor fi puși pe lista de transferări.

REP: *Ce surse de finanțare aveți?*

H.B.: SNCFR se arată dispusă să ne faciliteze obținerea unor spații pe care noi să le exploatăm; SC Azoma SA are aceleași intenții; în afară de asta, alți posibili sponsori care să vor să ajute echipa.

REP: *Este stabilită structura de conducere la Motorul-CFR Arad?*

H.B.: Deocamdată nu, urmează ca în viitorul apropiat să se definitiveze.

REP: *Pe ce teren se va desfășura activitatea fotbalistică?*

H.B.: Deocamdată se va juca în Aradul Nou, noi dorind să reamenajăm stadionul CS Astra.

REP: *Asta împreună cu CS Astra?*

H.B.: Am dori să colaborăm cu Astra, dar nu sunt prea optimist în această privință.

REP: *Ați văzut componența seriei a IV-a a Diviziei B? Ce șanse acordați echipei?*

H.B.: Bineînțeles, ne fixăm ca obiectiv clasarea în primele 5 locuri ale clasamentului.

REP: *Cine vor fi antrenorii echipei?*

H.B.: Nici acest lucru nu s-a stabilit încă. Probabil noul antrenor va constitui o surpriză pentru toată lumea.

REP: *Mihai Târlea și Marcel Coraș vor rămâne în continuare la Motorul-CFR?*

H.B.: Schimbul Aslău contra Târlea și Coraș expiră în această lună. Dacă UTA mai are nevoie de Aslău, vom discuta în continuare prelungirea acestei înțelegeri. Dacă nu, Aslău se va reîntoarce la Motorul-CFR.

***

Între timp, apare Ladislau Ghiță, directorul tehnic, care își reproșează că nu s-a ocupat suficient de echipa CFR Arad, care a ajuns unde a ajuns, nu numai din cauza echipei, dar și a indiferenței regionalei CFR.

L-am întrebat ce va face în continuare. Ladislau Ghiță a precizat: *"Deocamdată sunt în concediu și după cum am mai spus, cred că voi renunța la postul de director tehnic la Motorul-CFR Arad, post care la categorii inferioare îl consider fără sens. Nu mă mai duc nicăieri fără un contract ferm!"*

O.P.

ULTIMA ORĂ A EXPLODAT O LA AJF ARAD

S-a stabilit că echipa Unirea Șofronea a utilizat doi jucători (Vânătoru și V. Halos) care aveau patru cartonașe galbene în meciul de baraj cu CFR Arad. Deși simpatiile noastre se îndreaptă către echipa ceferistă, consider că nu este morală decizia de a retrograda Unirea Șofronea în acest fel. Dacă cei doi jucători în cauză au evoluat în stare de suspendare la meciurile de baraj, trebuia să se sesizeze AJF Arad și să fie desemnată echipa următoare, Siriana Șiria, pentru disputarea meciurilor de baraj. Oricum, echipa din Șofronea va depune un memoriu la Biroul AJF Arad, care sperăm că va lua decizia corectă. În orice caz, o "lungă vară fierbinte' pentru colonelul Nicu Selejan și unitatea lui...

O.P.

Nu-i vestiaru' seif de bancă

■ *TREI INIȚIALE ȘI SEMNIFICAȚIA LOR.* Odată cu divergența dintre Iosif Rițeș, Ștefan Ciurea și Corenl Martinuț, de o parte, și Octavian Mândru, de cealaltă, au și apărut unele insinuări referitoare la procurarea Mercedes-ului proprietate personală a directorului de la RECONS SA. Mașina a fost cumpărată pe vremea când Marcă, Marcu și Manole au fost dați pe gratis la Poli!! Vă informăm că inițialelel mașinii sunt CS 77 MMM, deci tocmai inițialele celor trei jucători!

■ *DUPĂ CE A TERMINAT-O PE UTA, ION MOLDOVAN VREA SĂ-L LUXEZE ȘI PE CRÂNGAȘU!* În așteptarea răspunsului clubului UTA, Ion Moldovan a dat o fugă la Câmpina. Nu pentru a urmări cum lucrează sondele, ci pentru a studia posibilitatea unei eventuale numiri la cârma echipei Poiana Câmpina. Scaunul actualului antrenor al formației, ex-polistul Decu Crângașu, este în pericol. Pe față, agentul nostru a aflat de acest plan și ne-a informat imediat.

■ *VARA SANIE ȘI IARNA CAR.* Cu câteva zile înaintea plecării în cantonament la Bușteni, antrenorul feroviarilor timișoreni, Ghiță Chimiuc, n-a prea fost văzut la locul de întâlnire al ceferiștilor, restaurantul Bulevard. Nici nu prea avea cum să fie acolo. L-a depistat un agent, deghizat în cosaș, în comuna Urseni, unde Ghiță strângea orzul.

■ *GHIȚĂ CODREANU FACE ÎNCASĂRI.* Ghiță Codreanu a fost reperat de agentul nostru joi, la Arad. În prima fază, omul nostru a crezut că prezența lui se datorează dorinței de a achiziționa vreun jucător. Departe însă gândul de așa ceva. Venise să încaseze o sumă de bani (10 milioane), datoria UTA-ei față de Dinamo, care la rândul ei este datoare lui Poli.

■ *CUM SE POT PIERDE 200 DE MILIOANE?* Întrebați-i pe cei de la CSM Reșița. Astă iarnă, președintele lui Dinamo, Cornel Dinu, le-a oferit roș-negrilor suma de 200 de milioane pentru Cristi Pușcaș. dar Consiliul de administrație fantomă, condus de Benga și Timofte, s-a opus. Acum, Cristi s-a întors la Reșița, gruparea bucureșteană nemaifiind interesată de el. Este bun de joc la CSMR. Dar la fel de buni erau și banii. Unde nu-i cap...

■ *ȘI TOTUȘI, IBRIC NU ESTE LA GLORIA!* Zilele trecute, ziarele bucureștene l-au dat pe Ion Ibric în lotul Gloriei Reșița. După cum se știe, el este jucătorul lui CFR Caransebeș. S-a interesat de el, pentru un eventual transfer, CSMR-ul, dar bosul feroviarilor, Eutin Bojin, i-a explicat lui Ilie Pătruică faptul că antrenorul lui Poli, Costică Rădulescu, și-l dorește în echipă. În aceste condiții, nea Ilie a renunțat. Și, drept urmare, Ibric se află cu Poli în cantonament la Băile Herculane.

AGENTURA

D'ALE LUI... ROBBY BENCZIK

Deși dator lui Fane Bathory cu o sticlă de "Teacher's" pentru că a pronosticat CSMR - CFR Timișoara 4-0 (pe teren 2-2), Robby e nedumerit: *"Ce, Fane nu știe să socotească? Doi cu doi nu fac patru?!"*

Tot "jupânu'" și tot ceva apropo de datorii. După spusele lui Robby, Minerul Anina i-ar fi datoare cu o sumă destul de "hotărâtă". Dar... *"De la banii de la Anina mi-am luat adio, așa cum au făcut toți cei care au jucat la Caritas de la lovelele pe care trebuiau să le încaseze de la Stoica"*

TOT CE APARE ÎN ACEST COLȚ POATE FI FOLOSIT ÎMPOTRIVA CELUI CARE A DECLARAT

VIOREL BOIȚ, referindu-se la faptul că nea Costică e cam nemulțumit de lotul actual al lui Poli: *"Ăsta e lotul, cu ăsta să lucreze. Dacă nu poate, să se dea la o parte și să vină altul care poate!"*

REPLAY

Trăim momente istorice ale profesionismului din fotbalul românesc, introdus mai de voie, mai de nevoie, după decembrie 1989 de către maimarii federației de atunci (și de acum). Sub masca bunelor intenții, sus-numiții au găsit profesionismul ca o scăpare a F.R.F. și a lor, de sub tutela Ministerului Tineretului și Sporturilor. De ce s-a dorit această ieșire de sub poalele forului conducător al sportului românesc cred că nu mai trebuie să argumentez.

Zilele de "istorie" continuă, deci, prin introducerea conform statutelor U.E.F.A. (!?!?) "grilei de transfer", conturată, în linii mari, de către oamenii de fotbal. Să presupunem că "druckerul" nu este obișnuit cu termenul de "grilă" și, având în vedere setea sa de cunoaștere, se documentează. Astfel, dacă el are la dispoziție Dicționarul limbii române moderne din 1958, la pagina 347 va găsi următoarele explicații. Grilă, grile, s.f. 1. Electrod în formă de sită, intercalat între anodul și catodul unei lămpi de radio. 2. Panou fix sau mobil, alcătuit dintr-o rețea de vergele paralele, care închide sau apără golul unei uși, al unei vitrine, etc. 3. Obstacol făcut din bare de oțel, așezat în fața sau spatele șanțului unei fortificații sau la deschiderile unei cazemate.

Acum, că v-ați lămurit, iată cam despre ce este vorba: când se stabilește suma de transfer a unui jucător, se calculează venitul brut al jucătorului în ultimul sezon, sumă care se înmulțește cu un coeficient, în funcție de vârsta respectivului: între 14-18 ani suma se înmulțește cu 12; între 19-21 ani x 10; între 21-26 ani x 8 între 27-30 ani x 6; între 31-33 ani x 4; între 34-35 ani x 2; peste 35 de ani x 1. Trebuie spus din capul locului că această grilă (sper că ați observat barele din oțel!) urmează a fi folosită doar în cazul în care cluburile implicate într-un transfer nu găsesc un numitor comun în ceea ce privește suma. La noi, s-a format și o comisie care va rezolva litigiile ce vor apare (și vor apare, cu siguranță) în această spinoasă problemă, comisie condusă de nimeni altul decât vicepreședintele Federației Române de Fotbal, președintele Ligii Profesioniste, adică Mircea Angelescu, un om care face și desface fotbalul românesc și de care altcineva nu mai are loc să pătrundă spre locurile de la masa principală. Ne este greu să credem că dumnealui este singurul om competent din fotbalul românesc (dacă ar fi așa, ar fi extrem de grav) însă posibilii candidați la posturile de conducere ale federației sunt înlăturați pe diverse căi (cazul lui Mircea Pascu este de notorietate, așa că nu mai revenim) sau sunt convinși să renunțe singuri, pentru a fi acolo sus doar "de-ai noștri". Acțiune care până acum a reușit perfect și va mai reuși, atâta timp cât o clică de 4-5 persoane are pâinea și cuțitul. Așadar, conducătorul unui club din liga a treia sau a patra (uneori, chiar din prima) va veni cu jalba în proțap la Angelescu, plângându-se că o echipă "mare" vrea să-i ia cel mai bun junior pe nimic. Și atunci, omul care împarte dreptatea în fotbalul românesc îi va spune că va primi banii conform grilei (fără bare de oțel!). Și cum în liga a patra sau a treia cluburile au statut amator, deci, teoretic și în acte, jucătorii nu primesc nici un venit oficial, coeficientul din grilă poate fi și 300. Pentru că 300 înmulțit cu venitul juniorului respectiv, adică ZERO, ne duce spre un rezultat deloc încurajator pentru echipele mici. Asta nu mai contează, din moment ce transferul s-a făcut legal, după grila propusă de U.E.F.A. Nu știm cât de "U.E.F.A."este grila prezentată, pentru că în Germania, de exemplu, deci tot o țară afiliată la U.E.F.A., suma de transfer se calculează altfel. În funcție de câștigurile cluburilor pe ultimii patru ani (televizarea meciurilor, publicitate pe stadioane, numărul de bilete vândute), fiecare grupare profesionistă are un anumit coeficient. De exemplu Bayern München are 5,4502, Dortmund 5,500, Schalke 3,6871 și așa mai departe, FSV Frankfurt, din liga a doua, având 2,0306. Suma de transfer se calculează astfel: venitul anual al jucătorului + noua propunere de salar a vechiului club + propunerea de salar a noului club. Această sumă se împarte la 3 și apoi se înmulțește cu coeficientul clubului la care se transferă jucătorul. Un exemplu: internaționalul Thomas Strunz avea la Stuttgart un salar de 750.000 DM anual. La încheierea perioadei prevăzute în acte, clubul i-a propus reînnoirea contractului cu un salar anual de 1 milion DM. Tot 1 milion DM i-a oferit și Bayern München. Jucătorul a optat pentru Bayern, suma de transfer fiind: 750.000 + 1.000.000 + 1.000.000 = 2.750.000. Apoi 2.750.000 : 3 = 916.666 DM. Și în final, 916.666 x 5,4502 (coeficientul lui Bayern) = 4.996.016 DM, sau să zicem 5 milioane DM. Simplu și corect. Numai că această grilă, sau oricare alta, se bazează pe un element care în fotbalul nostru nu a existat, nu există și, personal, nu cred că va exista cu adevărat, vreodată. Este vorba de loialitate între cei care tratează și transparență în fața opiniei publice. Altfel, grila nu are nici un rost. Să nu-mi spuneți că toți conducătorii de cluburi vor da în vileag sumele reale pe care le câștigă proprii jucători, sau că președintele clubului Voința Frecăței va avea acces la actele cluburilor mari pentru a se convinge de exactitatea cifrelor de acolo și cele declarate de boșii respectivi. Pentru că e greu să fii vultur după ce o viață întreagă ai fost muscă. Deși ambele sunt zburătoare, diferența este izbitoare pentru orice om normal.

De remarcat un lucru esențial: jucătorul nu cere, ci așteaptă ofertele. Spun asta pentru că la noi s-a încetățenit un obicei al celor care joacă: chiar dacă nici un club nu-l solicită, el are pretenții - de cele mai multe ori ridicate - față de fostul său club. Ce va fi vom vedea.

În final două chestii carte m-au amuzat și m-au pus pe gânduri: prima, cea simpatică. Fănel Țâră de la Rapid a fost în probe la Waldhof Mannheim, unde este antrenor Uli Stielike. Țâră a declarat: "Stielike mi-a dat nota 10 la toate capitolele jocului". Interesant, pentru că în Germania, atât în școli, cât și în alte notări (inclusiv în fotbal) notele se dau de la 1 la 5, 1 fiind cea mai mare și 5 cea mai slabă. A doua chestie: acum vreo 10 zile, Cornel Dinu, aflat în Timișoara, declara sus și tare că vrea să coopereze cu Poli, mai ales în folosul echipei timișorene! Haida-de! Nu dau sfaturi, însă ar fi bine dacă cei din conducerea clubului timișorean ar fi foarte atenți în tratativele cu Dinu, un tip fără scrupule, care dă cu o mână și ia cu 16! Cât despre "extraordinarul" conducător de club Cornel Dinu, cu altă ocazie

FAX

■ MAGNET ■

General manager
RICHARD ANDRESS

FOTBAL vest
Str.Paris nr 2A Timișoara tel. 056/190656

Director onorific:
MARCEL TOLCEA

Director
DUKI POPOVICI

Redactor-Șef
SANDU USUSAN

Colectivul redacțional:
MARIUS BREAZU (șef dep. interne), OVIDIU PĂCURARIU (șef subredacție Arad), PETRU FUCHS (șef subredacție Caraș), MIHAI COMȘULEA (șef dep. externe), CORNEL BOCIORT (secretar gen. de redacție), RADU SUCIU (ideolog).

Redactori editorialiști:
JACKIE IONESCU, MIKI JUNEA.

Șef departament difuzare:
LASZLO MOLNAR

Colaboratori permanenți:
ȘTEFAN MARTON, GHIȚĂ OCHIȘOR, HORST SZEIBERT, BRANKO VUIN, PAUL BOCȘANU, FLORIN NEMEȘ, CĂLIN PĂLTINEAN, SILVIU FLORESCU, RAUL SPILLER., CIPRIAN URICAN

Reporteri speciali:
NELU SERE, HORIA CIULEA, LUCIAN GHEORGHIU

Tipar off-set:
MEDIAGRAF S.A.

BRIGADA "FOOTBALL NEWS" LA HERCULANE

POLI FĂRĂ MARILE VEDETE

Un nou debut de... intersezon, pentru BRIGADA FOOTBALL NEWS, la Herculane. De această dată pentru Poli. Singura echipă în D.N. din "zona Fotbal Vest" Și cea mai grăbită să-și reia pregătirile...

✦ Joncțiunea, sâmbătă, la ora 11, pe stadionul divizionarei C, Hercules. La prima vedere, lot consistent. 23 de jucători... La o vedere mai "avizată", cam subțire. Mulți tineri, puține "nume". Poate Brehui de la Severin va "pușca". A mai fost, tot de la F.C. Drobeta, și Stoican. Dar a apărut un comando de la Craiova - Cămătaru, Cîrțu, Boldici - care l-a "răpit" sâmbătă...

✦ Lipsesc: Vlaicu - accidentat, după nea Costică, plecat în Ungaria, după... alții -, Varga - pe care "scrie" Dinamo -, Contra - până în iarnă sub contract cu Poli, dar cu... semnătură smulsă de Dinu -, Almășan învoit pentru două zile. Apropo de Contra. Univeritatea Craiova era dispusă să ofere, pentru Cosmin, pe Ganea, Vasc și o importantă sumă de bani! Câștig Poli!! Dar Contra a preferat sfatul lui Iacob și tricoul alb-roșu.

✦ În drum spre Herculane, Mercedesul lui Puiu Preda, cu pasagerii Sencu și Băban, a oprit la ruga de la Domașnea, gazdă, președintele Consiliului de administrație, Dănuț Lața!

✦ În schimb, Renaultul lui Dembrovschi, cu Costică Rădulescu la bord a făcut un ocol prin Caransebeș pentru racolarea lui Ibric și a lui Arnăut.

✦ După masă, odihnă. Pleacă din hotel doar Dembo. Nu renunță la baia de la copcă! În apă minerală.

✦ Înaintea antrenamentului de după masă, câteva clipe plăcute în compania fotbaliștilor. Se joacă și biliard. Campion - Marcel Băban. Am asistat și la un meci de... C, după părerea calificatului Vali Velcea. Între Rocco Sandu și Florin Călin. Câștigător la... tie-break, Călin. De fapt Rocco s-a bătut singur...

✦ Băieții mai și glumesc. Mai ales cu "Pepu" Țurcaș. L-au speriat că e Tene la Herculane și că ar vrea să vină la Poli. "Pepu" l-a căutat să-i rupă picioarele!!

✦ Urmează, după ora 17, din nou terenul. Fiecare jucător cu mingea lui. Mugur Gușatu are două în plus! Noi, dar în cameră! Ele sunt destinate echipei Victoria Cesieni, unde joacă fratele lui, Cristi Gușatu, și pe care, astfel, o sponsorizează!

✦ Al doilea antrenament se încheie cu un joc "la două atingeri" între "roșii" și "albaștri". Favoriți "albaștrii" care au câștigat și vineri cu 4-2. Deși Kovacs a trecut la "roșii", care au condus cu 2-0, albaștrii și-au apropiat victoria în... ultimul minut. Au marcat Băban (2), Contescu - respectiv Pelici și Kovacs.

Iată și formațiile: ALBAȘTRII - Stoianov - Ivan, Ibric, Trandu, Arnăut - Briciu, Sandu, Călin, Brehui, Contescu - Baban, Gușatu.

ROȘII - Țurcaș - Mara, Velcea, Pelici, Stoicov - Bota, Dăniloaia, Săvoiu - Perșa, Macavei, Kovacs.

BUGS BUNNY LA HERCULANE

COSTICĂ RĂDULESCU către Valentin Velcea, care se mișca mai lent la un exercițiu la sol: *"Bă Velcea, poate îți trag și ție un croșeu cum i-am tras lui Moga, de n-a putut să-l scoale toată echipa lui Dinamo."*

ROCCO SANDU, referindu-se la înălțimea portarului Dăniloaia: *"Ăsta parcă crește peste noapte."*

ADRIAN STOICOV: "Ce bine joacă Pelici de când stă cu mine în cameră!"

EMERIC DEMBROVSCHI: "Dacă aveam viteza lui Kovacs pe vremea când eram jucător, nu mai era considerat Pelé regele fotbalului."

TRAIAN SENCU, referindu-se la lotul lui Poli: *"Nu cunosc jumătate din echipă."*

FLORIN MACAVEI, referindu-se la arbitrajul lui nea Costică în partida devenită tradițională între "roșii" și "albaștri": *"Furt pe față, dom'le. Dacă arbitra așa în campionat, era suspendat pe viață."*

PETRE ȚURCAȘ, apropo de faptul că cei doi colegi aflați în pregătire, Dăniloaia și Stoianov, au ambii 17 ani: *"Am ajuns cel mai bătrân portar de la Poli!"* (n.n. Țurcaș are doar 19 ani!)

CEI 25 DIN PREGĂTIRI

Portari: Petre ȚURCAȘ, Gheorghe STOIANOV, Adrian DĂNILOAIA.

Fundași: Adrian STOICOV, Florin MACAVEI, Roberto IVAN, Alexandru PELICI, Cristian MARA, Flavius BRICIU, Ion IBRIC, Orlando TRANDU, Liviu ARNĂUT.

Mijlocași: Florin CĂLIN, Valentin VELCEA, Rocco SANDU, Cristian CONTESCU, Alexandru KOVACS, Călin BOTA, Ovidiu BREHUI.

Atacanți: Adrian SĂVOIU, Mugur GUȘATU, Marcel BĂBAN, Gabriel PERȘA.

Sâmbătă seara au mai făcut deplasarea la Herculane și portarul Ion ALMĂȘAN și Cosmin CONTRA.

COSTICĂ RĂDULESCU

REP: Hai să o luăm pe rând. Vlaicu nu s-a prezentat...

C.R.: Vlaicu nu s-a prezentat, Varga nu mai este, Almășan sperăm ca astăzi sau mâine să apară. Și perioada până la începerea campionatului este foarte scurtă.

REP: Și vor fi 23 de etape în acest an...

C.R.: Ce mai, e ceva infernal. Trebuie să ai un lot foarte valoros și numeros ca să compensezi din pregătiri.

REP: Varga însă este acum al lui Poli, împrumutul la Dinamo expirând...

C.R.: Atât Vlaicu, cât și Varga nu trebuie să uite că Poli i-a lansat în fotbal și i-a făcut oameni din toate punctele de vedere. Au și ei dreptate, dar...

REP: Într-adevăr. Clubul trebuie să fie cel care să-i mențină. Să găsească mijloacele adecvate pentru a reuși acest lucru. Care este situația lui Contra?

C.R.: Eu am mai spus-o. Nu am nimic cu acest jucător. Dar n-a făcut lucruri tele lui sunt prea mari pentru puterea financiară a lui Poli.

REP: Astă vară ne spuneați că lotul trebuie întărit. Acum ați ajuns să vă plângeți, pe drept, că lotul slăbește. Pomeneați de un stoper la marcaj și un mijlocaș stânga, ca primele urgențe. Bănuiesc că aveți nevoie de jucători consacrați, nu tineri...

C.R.: Am crezut că Bătrânu se va întoarce. El putea juca acasă la închidere și în deplasare ca al doilea fundaș de marcaj. Ați văzut însă ce s-a întâmplat. Și el umblă numai după avantaje. Cred că Bucureștiul l-a

C.R.: Da. Este fotbalist. Nu mai trebuie adus la probe.

REP: Astă vară ne spuneați că lotul trebuie întărit. Acum ați ajuns să vă plângeți, pe drept, că lotul slăbește. Pomeneați de un stoper la marcaj și un mijlocaș stânga, ca primele urgențe. Bănuiesc că aveți nevoie de jucători consacrați, nu tineri...

C.R.: Am crezut că Bătrânu se va întoarce. El putea juca acasă la închidere și în deplasare ca al doilea fundaș de marcaj. Ați văzut însă ce s-a întâmplat. Și el umblă numai după avantaje. Cred că Bucureștiul l-a

"Nici nu mă gândesc să rămân fără Varga sau Contra"

REP: A trecut un an de când ați revenit la Poli. Vă aflați la Herculane, în pregătiri, ca și anul trecut, când obiectul era promovarea. Acum urmează campania pentru Divizia Națională, vă așteaptă un sezon greu, la finele căruia vor retrograda 4 formații. Anul trecut erați mult mai bine dispus decât acum. De ce această îngrijorare?

C.R.: Într-adevăr, ne așteaptă o bătălie foarte grea, mai ales după noile reglementări ale FRF. Lotul pe care-l avem ne pune mari probleme, el fiind mai puțin valoros decât cel de anul trecut. Ne lipsesc din pregătiri o serie de jucători valoroși, ceea ce mă îngrijorează.

REP: Deci, să înțelegem că Poli, în loc să-și întărească lotul, slăbește...

C.R.: Așa este. Echipa e întinerită, dar avem nevoie de 3-4 jucători cu experiență. Tocmai aceștia ne lipsesc

eventualele accidentări sau suspendări. Vor fi mari probleme și cu transportul. Vom avea nevoie de avion la scară, cum s-ar zice. Închipuiți-vă ce înseamnă două sau trei deplasări într-un interval scurt, cu autocarul, lungi de câte 12 ore. Se preconizează un campionat cum n-a mai fost niciodată în România. Turul va fi un adevărat maraton.

REP: Credeți că merită ca acest campionat să fie sacrificat pentru doi, trei jucători din echipa națională, care activează în țară?

C.R.: Este o exagerare a antrenorului Iordănescu, care se bazează tot pe jucătorii care activează în campionatele din Europa.

REP: Să revenim la lotul lui Poli. Ce se întâmplă cu Valicu?

C.R.: Vlaicu mi-a spus că este de acord să vină înapoi din Ungaria. Se pune însă problema contractului. Cerin-

deosebite în sezonul trecut.

REP: Adică, n-a jucat la valoarea la care ați fi dorit, nu?

C.R.: Așa este. În plus, a semnat pentru Dinamo, fără să anunțe pe nimeni. Suntem de 3 zile la Herculane și nu știm ce este cu el. Asta se poate numi o comportare corectă a unui fotbalist?

REP: Cu toate acestea nu sunteți de acord cu plecarea lui...

C.R.: Nu sunt, pentru că încă mai cred în el. Are doar 19 ani și este un jucător dotat. Trebuie însă să înțeleagă că, în viață, ca și pe teren, nu poți face doar ceea ce vrei...

REP: Și dacă rămâneți fără Varga și fără Contra?

C.R.: Nici nu mă gândesc. Noi suntem cei care trebuie să hotărâm. Deocamdată, amândoi sunt jucătorii noștri.

REP: Dar varianta cu Kadar v-ar conveni?

schimbat foarte mult. Pentru postul de mijlocas stânga, a fost vorba de Sălăgean de la Ceahlăul, dar și acest transfer se pare că a căzut.

REP: Să încheiem totuși într-o atmosferă mai destinsă. Pentru a câta oară vă aflați în cantonament la Herculane în cariera de antrenor?

C.R.: Nu pot să vă răspund exact. Sunt în al 10-lea an la Poli, dar am mai făcut câteva cantonamente și în altă parte.

REP: Deci, cam 15 la Herculane. Ați fost și în calitate de jucător în cantonament la Herculane?

C.R.: Nu. Doar o dată, dar nu în cantonament, ci la tratament. Jucam la Bacău și într-un meci pe care l-am avut la Cluj, doctorul Georgescu, care era fundaș central, m-a accidentat, provocându-mi o entorsă.

O ZI DIN VIAȚA ALB-VIOLEȚILOR

- ora 08.00 - deșteptarea
- ora 08.30 - micul dejun
- ora 09.00 -ședința tehnică
- ora 10.00 -deplasarea la stadion
- ora 10.30-12.15 antrenament fizic(încălzire, alergări de rezistență, serii de 4x1600m, cu pauze scurte de cinci minute, circuite de forță, lucrîndu-se pe ateliere; sărituri, genoflexiuni cu haltera în spate, exerciții cu mingea medicinală)
- ora 12.30 - odihnă
- ora 13.15 - masa de prînz
- ora 14-17 - odihnă obligatorie
- ora 17.15 - deplasarea la stadion
- ora 17.30 - antrenament tehnic, cu mingea(încălzire, conducerea și controlul balonului, la sol și în aer, exerciții pe grupe de câte 3 jucători- preluări, pase cu piciorul și cu capul, joc de 30 minute cu două atingeri ale mingii, urmărindu-se circulația permanentă a balonului și a jucătorilor și eficiența la finalizare.
- ora 19.15-20.00 - refacere(înnot)
- ora 20.15 - cina
- ora 20.30 - program liber în cadrul cantonamentului
- ora 22.30 - stingerea.

DIN 8, CÂȚI PENTRU D.N.?

Adrian DĂNILOAIA - născut la 28 septembrie 1977, 1,93 înălțime, greutate 70 kg, de la juniorii lui Poli (antrenor Emanoil Mitaru)

Gheorghe STOIANOV - născut la 23 decembrie 1978, 1,80m, 77 kg, de la Srbijanka Giuchici.

Liviu ARNĂUT - născut la 18 septembrie 1967, 1,70m, 60 kg, de la CFR Caransebeș.

Ion IBRIC - născut la 27 mai 1974, 1,77m, 68 kg, de la CFR Caransebeș.

Flavius BRICIU - născut la 8 septembrie 1975, 1, 82m, 62 kg, de la Timișul Șag.

Cristian MARA - născut la 24 februarie 1977, 1,74m, 68kg, de la Liceul Sportiv Banatul (antrenor Toma Dobândă).

Ovidiu BREHUI - născut la 14 iulie 1976, 1,85m, 72kg, de la F.C. Drobeta Tr. Severin.

Călin BOTA - născut la 12 septembrie 1977, 1,79m, 66kg, de la Liceul Sportiv Banatul (antrenor Ion Botescu)

FLORIN MACAVEI:

"POATE VOI SEMNA, POATE NU"

Rep.: Florine, eu zic că a fost un an bun pentru tine...

F.M.: Da. Un an bun pentru mine și pentru Poli. Dar greul de abia acum începe. Vom avea o viață destul de grea în Divizia națională. Pot să spun că de la venirea lui nea Costică mi-a priit felul în care dânsul a așezat echipa în teren. Mi-a cerut să joc libero...

Rep.: Tocmai asta am vrut să te întreb. În tur ai jucat la marcaj, postul pe care ai debutat la Poli și din retur ai trecut libero. Te simți mai bine în acest post?

F.M.: După venirea lui Pelici, care joacă la marcaj, nea Costică m-a întrebat dacă pot să joc libero. Și cred că m-am achitat destul de bine de această sarcină.

Rep.: Ai o selecție în lotul olimpic. Și a fost un meci bun al tău, zic eu.

F.M.: Mi-a făcut mare plăcere convocarea în lotul național de tineret și sper să nu fie și ultima.

Rep.: Florine, cota ta a crescut. Nea Costică a afirmat de mai multe ori că

ești cel puțin, sau chiar peste valoarea stoperului național, Daniel Prodan. Te-ai gândit la acest lucru?

F.M.: Sigur că fiecare jucător tinde să ajungă cât mai sus. Deocamdată însă sper să am cât mai multe prezențe în lotul olimpic. Pe viitor, dacă voi continua seria prestațiilor bune cu Poli, poate voi prinde și prima reprezentativă a țării.

Rep.: Apropo de Poli. Ți-a expirat contractul. Ce vei face acum?

F.M.: Am avut o primă discuție cu conducerea clubului. Deocamdată rămân la Poli.

Rep.: Ce înseamnă deocamdată? Am înțeles că ai fost contactat de Dinamo...

F.M.: Mai mult nu pot să spun.

Rep.: Și totuși, pentru liniștea suporterilor alb-violeților, vei încheia acest campionat la Poli?

F.M.: Eu știu. Poate să vină orice echipă, Milan de exemplu, cu o ofertă tentantă.

Rep.: E vorba de formațiile din țară. Nea Costică a spus că și-ar dori să pleci în Italia de la Poli...

F.M.: Nu știu.

Rep.: Depinde și de conducerea clubului, bineînțeles...

F.M.: Normal. Voi mai trata cu conducerea și poate voi semna, poate nu...

Rep.: O ultimă întrebare. De ce stai cu Țurcaș în cameră?

F.M.: Suntem doi tineri dornici de afirmare.

Rep.: Unde crezi că va ajunge Petre?

F.M.: Este un portar talentat, care va ajunge foarte departe.

Brigada Football News

...ia Reșița: UN PARCURS DESCENDENT

...a de clasament:	34	15	4	15	44-45
acasă:	17	14	2	1	29-9
afară:	17	1	2	14	15-36
Sezonul trecut:	34	13	8	13	50-47

Conducerea tehnică: Victor Roșca (etapele 1-34)
Jucători folosiți: 22
Cartonașe roșii: Chiș (etapa 3), Veche (etapa 13)
Cea mai netă victorie: 5-1 cu CFR Cluj (etapa a 11-a)
Cea mai netă înfrângere: 0-5 la Poli (etapa a 8-a)
Cel mai bun loc în clasament: 3 (etapele 5, 14 și 16)
Cel mai slab loc în clasament: 13 (etapele 31 și 33)
Media de spectatori: 885

Din capul locului trebuie precizat faptul că locul 11 ocupat reprezintă cea mai slabă clasare a formației din Govândari, sub conducerea antrenorului Victor Roșca. În cele două ediții precedente, în care alb - albaștrii l-au avut la timonă pe același antrenor, s-au realizat următoarele performanțe: 1992 - 93 - locul 4 34 18 3 13 42 - 35 și 1993 - 94 - locul 8 34 13 8 13 50 - 47.

Vom analiza, pe scurt, cauzele acestei clasări precum și alte câteva aspecte din evoluția constuctorilor în sezonul recent încheiat.

7 PUNCTE PIERDUTE ACASĂ ÎN RETUR

După ce în toamnă, alături de Poli, Gloria n-a cedat nici un punct pe teren propriu, în primăvară, în urma unor evoluții cam nesigure, s-au pierdut nu mai puțin de 7 puncte în Govândari, culminând cu victoria Phoenix-ului: 2-1 în etapa a 29-a! Este adevărat că acest recul din retur poate fi pus și pe seama plecării unor jucători de bază: Iulică Pătru, Manole, Marcă, Vlădoi. Dar la fel de adevărat este faptul că din cele 14 succese obținute pe teren propriu pe parcursul întregului campionat, 9 au fost realizate la limită, 4 la două goluri diferență și doar o singură victorie concludentă: 5-1 cu C.F.R. Cluj, în etapa a 11-a.

ÎN DEPLASARE, ECHIPA N-A PREA CONTAT

Dacă în toamnă au fost aduse 4 puncte de afară, pe parcursul returului Gloria se poate "mândri" doar cu o remiză la "cenușăreasa" seriei, Armătura Zalău, stadion pe care a luat puncte cine a vrut și cine nu. Singura satisfacție, dacă poate fi numită astfel, o reprezintă cele 4 înfrângeri consecutive cu scorul de 2-3, echipa înscriind astfel 8 goluri în 4 jocuri externe. De altfel băieții lui Viki Roșca au marcat 15 goluri în deplasare, egalând performanța liderului autoritar al seriei, Poli Timișoara.

DINTR-O CANDIDATĂ LA PODIUM, LA UN PAS DE BARAJ!

Prestația din retur a făcut ca Gloria să ajungă să aștepte cu sufletul la gură fluierul final în partida cu CFR. Timișoara, obținând o victorie care i-a permis să scape de un eventual baraj, după ce pe parcursul primei jumătăți a campionatului echipa a ocupat de 3 ori poziția a 3-a în clasament: în etapele a 5-a, a 14-a și a 16-a!

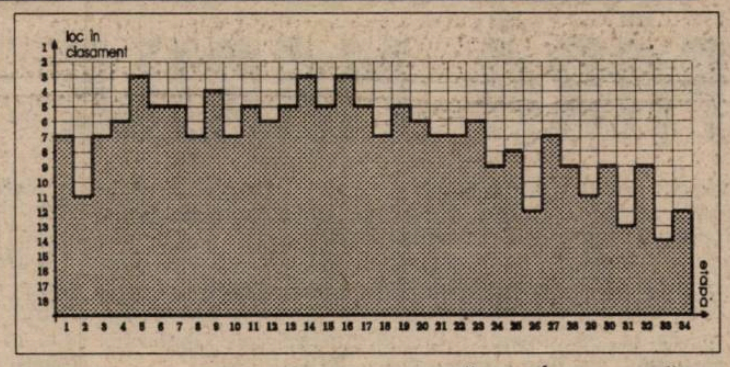

LOTUL DE JUCĂTORI	prezențe	goluri
Marius Bălean	28	2
Gaia Beloia	22	2
Sabin Brici	26	7
Vasile Chiș	32	2
Cristian Ciornei	11	2
Copăcianu	1	0
Adrian Dacica	29	0
Gelu Decuseară	20	3
Florin Dincă	27	0
Dinculeasa	2	0
Carol Fekete	28	0
Laurețiu Furdui	29	8
Tiberiu Kapornyai	23	2
Arpad Laczko	7	0
Ion Manole	9	0
Alexandru Marcă	13	3
Florescu Marcu	32	7
Ionel Mitar	18	0
Iulică Pătru	17	1.
Mihai Tuluc	30	1
Marius Vlădoi	7	0
Ioan Veche	32	3

UNDE SUNT LIDERII FORMAȚIEI?

În turul campionatului trecut, Sandu Marcă a izbutit să puncteze de 14 ori, în 17 etape, fiind cedat apoi la Poli. Anul acesta Marcă în 13 jocuri a scuturat doar de 3 ori plasele porților adverse! La un moment dat se părea că Furdui își va asuma rolul de golgeter (6 goluri în tur), dar cele doar două reușite din primăvară au demonstrat că este încă departe de acest titlu. Atât timp cât a îmbrăcat tricoul Gloriei, Iulică Pătru, putea fi considerat un adevărat lider al echipei. După plecarea lui la Electroputere, singurul care a sărit în ochi a fost Sabin Brici, 7 goluri înscrise și evoluții constant bune, care l-au și propulsat în "Echipa ideală a Banatului".

A SCĂZUT ÎNGRIJORĂTOR NUMĂRUL SPECTATORILOR

În urma acestor rezultate, numărul spectatorilor a scăzut, ajungându-se la o medie penibilă, doar 885! De remarcat faptul că la meciul cu Phoenix (tot el, bată-l vina) în tribunele stadionului din Govândari au luat loc doar 200 de spectatori!!

PROGNOZA

Având în RECONS singurul sponsor, este greu de anticipat o schimbare substanțială în bine a lucrurilor. Totuși, dacă se va renunța la tradiționalele împrumuturi (vezi cazurile Poli și CFR. Caransebeș), care nu știm cât de benefice au fost până la urmă, atât pe plan financiar cât și sportiv, Gloria poate prinde locul 7 (cel care va asigura rămânerea în eșalonul doi), având în vedere lotul destul de tânăr și omogen (doar 22 de jucători folosiți) care-l are la dispoziție talentatul cuplu de antrenori Victor Roșca - Adrian Coca. Poate ar trebui mai mult curaj în promovarea tinerilor, deoarece în acest sezon singurii din această categorie au fost Laczko, Dinculeasa și Copăcianu.

TREI ANTRENORI ȘI DOI PREȘEDINȚI PENTRU UN OBIECTIV MODEST

CAROL GAL PRIMUL ȚAP ISPĂȘITOR

După 12 etape în care și-a decepționat deseori suporterii, metalurgiștii ocupau penultima treaptă a clasamentului, cu doar 2 victorii! În deplasare s-a obținut doar un punct (la CFR Cluj), pierzându-se 8 acasă! O explicație în acest sens ar fi cedarea lui *Rocco Sandu* și *Lupu* (revenit totuși în ultimele etape din tur), fapt care a determinat conducerea tehnică la unele improvizații (vezi retragerea lui Petrescu în apărare), care au slăbit compartimentul ofensiv. În urma acestor rezultate antrenorul *Carol Gal* a fost demis, reșitenii având următoarea linie de clasament sub conducerea acestuia: 12 2 5 5 5-15 11p - procentaj 30,55 la sută.

În locul lui a fost numit Mircea Secoșan, cel pregătit întotdeauna să ajute fotbalul reșitean. Acesta parcă și-a vrăjit elevii, reușind readucerea echipei pe linia de plutire. Palmares: 5 4 0 1 10-7 12p - procentaj 80%.

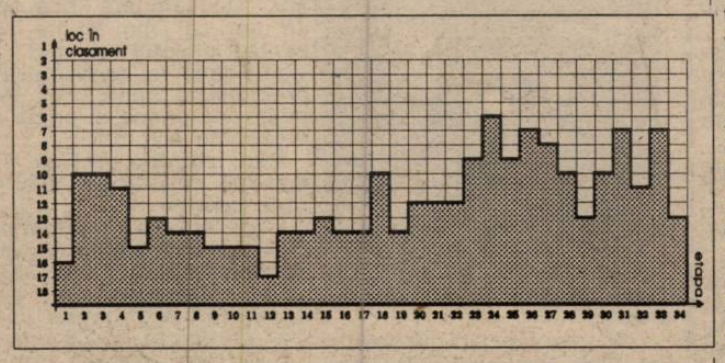

"Stadionul nu-l avem nici măcar închiriat, el fiind al CSR-ului. Atunci cum pot să spun că suntem o echipă profesionistă?", declara fostul președinte, Adrian Cuzmanovici, redactorilor noștri, în vara trecută. Aceasta ar fi doar una din dificultățile cu care s-a confruntat CSMR-ul, ca să nu mai punem la socoteală lipsa banilor. Asta în pofida vânzării unor jucători destul de valoroși, pe care însă nu s-au luat sumele aferente valorilor, situație pe care am comentat-o de nenumărate ori pe parcursul sezonului, asupra căreia nu mai este cazul să revenim acum. Cu toate că în campionatul trecut gruparea roș-negrilor a ocupat locul 3 (cochetând chiar cu promovarea, până cu 7 etape înainte de final), ediția 1994-95 se anunța una dificilă, chiar înaintea startului.

SPECTACULOASELE ROCADE DIN IARNĂ

În urma unor ședințe extraordinare și a unor analize amănunțite a activității conducerii administrative și tehnice s-a renunțat la serviciile lui *Adrian Cuzmanovici* (o măsură binevenită), *Marius Popescu* (noi o considerăm o eroare) și antrenorului *Mircea Secoșan*. Noul staff fiind compus din *Gheorghe Simion* (președinte), *Mircea Chivu* (antrenor principal) și *Ioan Ilieș* (secund). Restructurările au cuprins și lotul de jucători. Au dispărut *Gădăleanu, Boltașiu, Calofir, Torma, Lazarovici*, fiind aduși în schimb Ciucur, Vasiu și Căprariu, cu toții titulari în retur.

Cu toate aceste rocade, deși s-a ajuns la un moment dat pe locul 6 (după etapa a 24-a), reșitenii n-au putut evita finalul fierbinte de campionat (situația agravându-se după eșecul cu ICIM, din Valea Domanului, 0-1, în etapa a 28-a); evitându-se în ultimul moment barajul. Iată și linia de clasament din perioada Mircea Chivu: 17 7 4 6 19-16 25p - procentaj 49 la sută.

SE AȘTEAPTĂ ÎN CONTINUARE OMUL DE GOL

Cele doar 34 de goluri înscrise în acest campionat, cu 18 mai puține decât în ediția trecută (!), se explică prin slaba prestație a atacanților, în speță a lui *Szijj* - 2 puncte marcate față de 8 anul trecut și a lui *Petrescu* - 9 reușite în '93-'94, nici un gol în acest sezon, acesta din urmă însă fiind reprofilat, așa după cum am mai precizat, pe un post defensiv. De remarcat apetitul de gol al fundașului *Petre Panescu* (7 reușite), acesta fiind de altfel golgeterul echipei dacă adunăm realizările din ultimele două campionate!! O variantă fericită ar putea fi prezența lui *Vasiu* în viitorul sezon, 6 goluri marcate în 11 jocuri anul acesta.

CA ȘI ÎN GOVÂNDARI, ÎN TRIBUNE BATE VÂNTUL!

În pofida apelului antrenorului Mircea Chivu, lansat în iarnă: *"Doresc să vină lumea la stadion și dacă vor să mă înjure, s-o facă. Dar să vină"*, spectatorii nu s-au înghesuit să asiste la meciurile CSMR-ului, media de 702 pe meci, fiind probabil cea mai scăzută din istoria acestui club!

DIN TOAMNĂ VA FI ȘI MAI GREU

Având în vedere planul de restructurare al fotbalului românesc, campionatul '95-'96 se anunță infernal. Dacă se vor reuși câteva transferuri (se pare că vor intra ceva bani în contul clubului în urma tranzacției lui Panduru), coroborate cu seriozitatea și profesionalismul lui Mircea Chivu, s-ar putea prinde mult râvnitul loc 7, care va fi echivalent cu o promovare (a se citi menținerea în eșalonul secund).

M.B. & S.U.

CSM Reșița

Linie de clasament:	*34*	*13*	*9*	*12*	*34-38*
acasă:	*17*	*10*	*6*	*1*	*28-8*
afară:	*17*	*3*	*3*	*11*	*6-30*
Sezonul trecut:	*34*	*19*	*2*	*13*	*52-46*

Conducerea tehnică: Carol Gall (etapele 1-12), Mircea Secoșan (13-17), Mircea Chivu (18-34).
Jucători folosiți: 25
Cartonașe roșii: Șerban (et. 2 și 21), Szijj (et. 17), Vasiu (et. 20)
Cea mai netă victorie: 3-0 cu Phoenix (et. 13)
Jiul Petroșani (et. 22) și Armătura Zalău (et. 31)
Cea mai netă înfrângere: 1-6 cu Unirea Dej (et. 16)
Cel mai bun loc în clasament: 6 (etapa a 24-a)
Cel mai slab loc în clasament: 17 (etapa a 12-a)
Media de spectatori: 702

LOTUL DE JUCĂTORI	prezențe	goluri
Lucian Agachi	1	0
Sebastian Bica	11	0
Dănuț Boltașiu	9	0
Valentin Boșca	28	0
Marian Calofir	10	0
Căprariu	13	0
Marius Cepoi	25	3
Valentin Ciucur	17	3
Constantin Cojocaru	31	0
Leontin Doană	32	5
Dogaru	1	0
Gheorghe Gădăleanu	5	0
Dănuț Ianu	32	2
Florin Ianu	10	0
Gheorghe Lazarovici	1	0
Gheorghe Lupu	18	0
Lucian Marinescu	31	3
Petre Panescu	30	7
Ion Petrescu	22	0
Dorin Roșu	17	0
Andrei Stroia	21	2
Iosif Szijj	33	2
Emil Șerban	23	0
Adrian Torma	9	0
Nicolae Vasiu	11	6

REVOLTĂ LA GLORIA REȘIȚA

În urma interviului cu Octavian Mândru - Reprezint doar 1% din managerul ideal - apărut în numărul trecut al săptămânalului nostru, în ziarul reșitean "Timpul", în numărul din 7.07.95, a apărut o reacție violentă a conducerii secției de fotbal a Gloriei, vizavi de managerul general al RECONS S.A. și director onorific al clubului. Articolul ni s-a părut deosebit de interesant, așa că-l reproducem în cele ce urmează.

MANAGER 1% - FARSOR 99%

Dl. ing. O. Mândru, managerul S.C. RECONS - S.A. și președintele de onoare al A.S. Gloria Reșița, a acordat recent un interviu săptămânalului timișorean "FOTBAL - VEST". N-am avea nimic împotriva președintelui de onoare dacă domnia sa n-ar aduce prejudicii clubului pe care zice că-l patronează. Zice, pentru că de fapt dl. Mândru dictează, considerând asociația proprie sa feudă. Din atitudinea și afirmațiile sale rezultă clar acest lucru, pentru că iată ce zice 1% managerul, ***"ce bea împăratul nu bea tot satul"***, și într-adevăr împăratul bea whisky și ia partea leului. Asociația trebuie să se mulțumească cu firimiturile și atunci de unde fotbal de performanță, de unde șah de performanță, lupte și culturism de performanță. Singurul performant este dl. Mândru 99% farsor. Îi mai amintim domnului 1% că nu conducerea secției de fotbal a vândut meciuri, că nu conducerea echipei de fotbal a vândut jucători, etc. Cel care a făcut așa ceva este dl. 99%. Iar dacă dânsul nu mai are familie, noi avem și nu putem sta zi-luminã la povești de adormit copii, îi propunem deci să ne lase pe noi să ne ocupăm de fotbal pentru că noi am salvat echipa de unde o împinsese dânsul și să-și vadă de drum. Cu speranța că va avea bunul simț de a se retrage fără a ne obliga la alte acțiuni îi spunem adio.

Conducerea Secției de fotbal Gloria Reșița.

Recepționând deci reacția explozivă a interviului pe care l-am solicitat noi dl. manager O. Mândru de la RECONS S.A., societate comercială care reprezintă unicul sponsor al echipei de fotbal Gloria Reșita, ne-am adresat unuia din capii "răscoalei", dl. Ștefan Ciurea (fratele lui Gh. Ciurea de la Farul), membru al secției de fotbal, care ne-a spus următoarele: *"N-am mai putut suporta "porcăriile și prostiile" care ne-au fost impuse de președintele de onoare a A.S. Gloria, care și-a depășit atribuțiile. Dânsul s-a băgat în niște probleme ale fotbalului care nu-i aparțineau. Ca președinte de onoare trebuia să ajute acest club, nu să-l împingă la un pas de retrogradare, să depindă de ultimul meci. După ce am avut vineri o întrevedere cu consiliul de administrație alcătuit în majoritate din directorii de filiale, cu sindicatul și cu un membru al A.G.A., cărora le-am prezentat punctul nostru de vedere, urmează ca luni (n.r. ieri) să ne reîntâlnim cu jucătorii și antrenorii, să le prezentăm și lor situația, să-i informăm ce s-a întâmplat cât timp au fost ei plecați în vacanță. Să le promitem că nu se vor mai repeta cele petrecute în returul campionatului, că nu vom mai permite acestui manager să se bage în fotbal. Împreună cu antrenorii să reclădim acea echipă Gloria pe care o cunoașteți și dumneavoastră de dinainte, plină de ambiție și de un fair-play exemplar care a atras foarte multi admiratori la stadion. Referitor la sponsorizarea din partea RECONS-ului, indiferent cine va fi director sau manager, el are obligația morală de a duce la bun sfârșit activitatea unei echipe pe care ei au clădit-o și au adus-o până aici. Este echipa constructorilor care de-a lungul anilor au contribuit la existența acestui club. În concluzie pot spune că nu O. Mândru a sponsorizat pe Gloria, ci Gloria l-a sponsorizat pe Mândru!*

Aș mai dori să spun câteva cuvinte despre acest jucător de mare talent care a fost și este Marcă! Din goana continuă după bani a acestui manager s-a ajuns până acolo încât în Germania Marcă să nu reușească un angajament profitabil fiindcă dl. Mândru îl vânduse unei anume echipe din Liga a IV-a la care îl trimise. La telefon i-a comunicat că dacă nu rămâne la echipa la care l-a trimis atunci la întoarcere îi va desface contractul de muncă și că la Gloria nu mai are ce căuta ("Dacă nu joci în Liga a IV-a unde te-am trimis, vei juca aici, când te întorci, în liga a IV-a!")... Și s-a ținut de cuvânt! El l-a terminat pe Marcă din punct de vedere fotbalistic, dar noi, secția de fotbal, abia așteptăm să revină la echipă, unde acest manager nu mai are ce căuta. Cu toate că mereu a zis că nu se pricepe la fotbal, dar mereu s-a băgat în el."

Notă: conducerea secției de fotbal a Gloriei este formată din Iosif Rites - președinte, Ștefan Ciurea - organizator și Cornel Martinuț - contabil.

PETRU FUCHS

MERCATO ÎN STIL ROMÂNESC

Club.	VENIRI	PLECĂRI
Steaua	Vintilă* (FC Argeș), Răducanu* (Bacău), Curt (Farul), Maier (Inter), Dună* (Național), S. Ilie* (Brașov), Niia* (Gaz Metan), Hrib* (Rocar)	I. Stan* (Cercle Bruges), Panduru* (Benfica), Stângaciu (Vanspor), M. Popa, I. Viorel (Oțelul)
Univ. Craiova	Cârțu* (a, Rapid), Badea* (Lausanne), Vasc* (Brașov), Cârstea*, Olăroiu* (Național), Blid (Inter), Mohora, Naicu (Electro), Curt (Farul), Tene (Dinamo), A. Popescu (Elveția)	Pițurcă* (a), Craioveanu* (San Sebastian), Pigulea, Ganea și Niculescu (toți Național), Papură (Auxerre), Stângă (Santander), Săndoi (Larnaka), Buia (Belgia)
Dinamo	Contra (Poli), Bordeianu (Brașov), Lupu (Rapid), Fl. Petre, Pușcaș (UTA), Lică (Faur), L. Moldovan (ASA), Dănciulescu (Electro), Csik II (Brașov)	Tene (Craiova), Mihali, V. Moldovan (Belgia)
Rapid	Hizo* (a, Național), R. Lucescu (Sp. Stud.), Stelea (Samsunspor)	Cârțu* (a, Craiova), R. Voinea* (Cipru), Bratu* (Bacău), Chebac (Cipru), Lupu (Dinamo), Frunză (Baia Mare)
Ceahlăul	Domșa (Suceava)	Marc (Bekescsaba), Axinia II (Belgia)
Bistrița	Nicolae (Rocar), Voica (U Cluj), Kemenes (Baia Mare)	Balaur (retras), Mironaș, I. Lazăr, Zegrean (toți trei Grecia)
Național	M. Rădulescu (a.) Niculescu, Pigulea, Ganea (toți Univ. Craiova)	Hizo* (Rapid), Olăroiu*, Cârstea* (Craiova), Dună* (Steaua),
FC Argeș	Albeanu (Electro)	Vintilă* (Steaua), State* (Oțelul), Ragea (CFR Galați)
Inter	----	Halagian, Maier (Steaua), Blid (Craiova), L. Cotora (Cluj)
Petrolul	Pura*, Mihalache* (Moreni)-	----
Farul	-----	Zadea*, Axinciuc* (ambii Portul), Grigoraș (Bacău), Curt (Steaua sau Craiova), Butoiu
"U" Cluj	Florescu*, Niță* (IEELIF), Cernătescu* (ASA), D. Matei, Dulca, Iepure (toți CFR Clûj), L. Cotora (Inter), Cioloboc (Oțelul)	Dican* (Seraing), Voica* (Bistrița), Predatu* (Grecia)
Oțelul	I. Viorel* (Steaua), State* (FC Argeș), G. Radu (UTA), Nemțanu (Iași), Năstasie, Tudor (Electro), Chebuțiu, Bota (Baia Mare)	V. Ștefan* (Cipru), Dudan, Baston, Liță (Cipru), Cașuba, Cioloboc (Cluj), C. Șerban
FC Brașov	Beca, Dicu (ambii Mizil)	Strizu (Panionios), Vasc (Craiova), S. Ilie (Steaua), Bordeianu (Dinamo), Csik II (Dinamo)
Sportul Stud.	-----	Șumudică (Israel), Stănici (Israel), R. Lucescu (Rapid), Benson, Abayateye, Ghassan, Armah
Poli Timiș.	------	Contra (Dinamo)
Selena Bacău	Scânteie* (Israel), Bratu* (Rapid), Grigoraș (Farul), Oană, Ghindă (Baia Mare)	Răducan* (Steaua)
Poli Iași	S. Stănescu* (a, Suceava)	Nemțanu (Oțelul)

*) Jucători deja transferați la (de la) echipele respective

PLICUL CU SURPRIZE

■ *BEDROS BUGARU, Timișoara.* Sportul Studențesc a încheiat campionatul cu o medie de 2986 spectatori pe meci. Vi se pare o medie cam mare, nu-i așa? Așa este, dar să știți că nu am greșit la calcule. Este adevărat că la meciurile cu Gloria Bistrița, Petrolul și multe altele, în tribunele din Regie erau o mână de spectatori. Dar în jocurile cu echipele bucureștene, Rapid și Steaua, în special, au asistat în jur de 10.000 de spectatori. Astfel se explică media generală a mult "iubitului" club studențesc din capitală.

■ *DANIEL GALEA, Arad.* Suntem convinși că opinia dumneavoastră este împărtășită de cea mai mare parte a fanilor echipei U.T.A. Redactorii noștri și-au spus de nenumărate ori părerea în legătură cu numirea antrenorului Ion Moldovan. Rezultatele înregistrate de "Bătrâna doamnă" sub conducerea lui n-au făcut decât să confirme, din păcate, previziunile noastre. Despre finalul de campionat... mai bine să nu ne mai aducem aminte că ne vine rău. Nu de mare, ci de acest fotbal, care de altfel este un sport frumos și mult iubit pe întreaga planetă. Referitor la ultimul concurs, este adevărat că a fost mai interesant decât cele precedente, dar și mai dificil. De aceea ne-am gândit ca în iulie să organizăm unul mai ușor, specific sezonului de vacanță și concediilor. Mulțumim pentru frumoasele aprecieri și urări.

■ *CORNEL SUCIU, Buziaș.* În primul rând, vă anunțăm că sunteți bucuroși că ați devenit un "client" permanent al "Plicului cu surprize". Referitor la întrebarea pe care ne-ați pus-o, este clar că răspunsul nu poate fi decât negativ. Din păcate însă ei sunt acolo, în capitală, în centrul atenției și sunt băgați în seamă de toată lumea. Despre felul cum prezintă știrile, cele interne în special, ne abținem de la orice comentarii, lăsând această misiune cititorilor, cei mai în măsură s-o facă.

■ *ATTILA MIHAI BIRO, Timișoara.* La întrebarea pe care ne-ați pus-o, sper că ați primit răspunsul nostru (pe care vi l-am trimis acasă). Dacă aveți ceva neclarități, vă rugăm să ne scrieți. În același timp, sperăm să rămâneți un participant fidel la concursul nostru, precum și un "abonat" al rubricii "Plicul cu surprize". Cât despre întreruperea apariției săptămânalului nostru pe perioada vacanței nici nu poate fi vorba. De cinci ani de zile cei care au lucrat sau lucrează la acest ziar nu și-au permis să tragă pe dreapta în timpul verii. Momentele noastre de respiro sunt doar în timpul sărbătorilor de iarnă.

■ *IOHANN FELLER, Uivar, Timiș.* Din păcate firma cu care lucrăm și care asigură difuzarea ziarului în județul Timiș, nu trimite săptămânalul nostru în comuna Uivar. Dacă totuși reușiți să vă procurați "Fotbal Vest" și se mai întâmplă o astfel de situație, să aveți toate taloanele pentru concurs și să fie vorba de o întârziere de o zi sau două față de data limită, nu ezitați și trimiteți plicul. În astfel de cazuri, tinem și noi cont și taloanele expediate vor intra la tragerea la sorți (dacă sunt completate corect, bineînțeles). Despre cedarea jucătorilor menționați de dumneavoastră... Așa este viața cluburilor mai necăjite. Prezența unui jucător într-o echipă bucureșteană îi oferă acestuia posibilitatea de-a îmbrăca mult mai repede tricoul naționalei. Așa e la noi, din păcate.

■ *FLORIN FERICEAN, Grosii-Noi, Bârzava, Arad.* Scrisoarea primită ne-a bucurat, pur și simplu. Am dat curs cererii tale și ți-am expediat numerele pe care le-ai solicitat. Nu trebuie să trimiți însă nici un ban. De altfel, să știi că suma pe care ai trimis-o n-a ajuns la noi! Incredibil, nu? Dacă ne gândim însă că trăim în România nu trebuie să ne mirăm prea mult. Pe cineva l-a tentat până și acea sumă de bani. Să nu mai comiti astfel de greșeli. Ori de câte ori ai nevoie de vreun ziar, scrie-ne și totul se va rezolva. Despre trecerea de la "Vest Sport" la "Fotbal Vest" s-ar putea scrie multe. Rubrica de care ne pare cel mai rău și nouă, la care a trebuit să renunțăm odată cu axarea exclusiv pe fotbal, este cea dedicată Formulei 1. Într-adevăr, felul în care a fost prezentat duelul pilotilor și al constructorilor de acest fenomenal coleg și prieten al nostru, Mihai Comsulea, a fost exaltant. Ne bucură faptul că mai mulți cititori au aceeași opinie. În rest, mulțumim pentru frumoasele cuvinte adresate și să auzim de bine.

ALESSANDRO BIANCONERO

concurs FOTBAL VEST pentru... ORIENT

Cu 1.600 de lei puteți vizita Istanbulul!

Așa cum am mai precizat, concursul din luna iunie a fost ceva mai dificil. Din numeroasele răspunsuri pe care le-am primit doar 12 (!) participanți au fost exacți. Felicitându-i pe toți, vă anunțăm că în urma tragerii la sorți, fericitul câștigător al premiului este dl. *DAN PAULESCU din Timișoara, str. Liviu Rebreanu 2/2, Scara A, ap. 1*, pe care-l rugăm să ne contacteze la telefonul 190656, vineri, 14 iulie, între orele 12^{00}- 14^{00}.

Revenind la concursul din luna iulie vă reamintim că este suficient să încercuiți răspunsurile exacte din cele 4 taloane ale lunii și să le expediați apoi, într-un singur plic, pe adresa redacției.

NU UITAȚI:
ORICARE CITITOR POATE PARTICIPA CU UN NUMĂR NELIMITAT DE TALOANE

TALON 2 - iulie

Cine este jucătorul din imagine?

1. Roberto Baggio
x. Hristo Stoichkov
2. Gheorghe Hagi

NOU ****** CÂȘTIGĂTORII CONCURSULUI POT OPTA ORI LA O EXCURSIE LA ISTANBUL, ORI LA PREMIUL DE 150.000 LEI.**

DANSIL TOURS

Organizează ✦ săptămânal (cu plecare în fiecare luni) **excursii în Turcia**, la Istanbul; ✦ de trei ori pe săptămână (marți, joi și sâmbătă) **excursii în Iugoslavia**, la Novi Sad, Sabac, Subotica, Belgrad, în funcție de solicitări. **Înscrieri** zilnic, între orele 8-18, în **Timișoara**, Clubul Constructorul, str. Daliei nr. 13, tel. 056/194.590 și în **Arad**, str. Grigore Alexandrescu nr. 36, tel. 057/212.919. Transportul se efectuează cu autocare Romtur.

MAGNET

Anunțăm deschiderea magazinului nostru de pe str. Ungureanu nr. 17 (vis-a-vis de Grădina Botanică)

cu un nou profil

Vă oferim o gamă variată de aparatură electrocasnică ale unor firme renumite

TEFAL, MOULINEX, WHIRLPOOL, SHARP, ZASS, ISMET

Produsele noastre sunt de înaltă calitate, accesibile pentru fiecare.

Vă invităm să ne vizitați și vă promitem că veți fi încântați de aceste produse, care reprezintă o investiție bună pentru fiecare bucătărie modernă.

Pentru vânzări en-gros contactați-ne la sediul firmei: TIMIȘOARA, str. Paris nr. 2A

FOTBALL NEWS

15.000 DM pentru Dan Mănăilă

La finele sezonului care s-a încheiat nu de mult, la CFR se punea problema dacă Dan Mănăilă va rămâne la dispoziția antrenorului Ghiță Chimiuc, sau se va întoarce în Austria, la F.C. Leoben, de unde venise în iarnă... Dan s-a hotărât să rămână în țară numai că președintele clubului austriac, la care Mănăilă a fost vândut ***definitiv*** de Poli, solicită 15.000 DM pentru transfer. Deci, aviz amatorilor. 15.000 DM pentru Mănăilă. ***Definitiv!!***

Ion Veche la CSMR?

Vara trecută, Costică Rădulescu îl anunța în lotul alb-violeților pe Ion Veche, jucătorul pe care-l antrenase la Vega Caransebeș. În iarnă, l-a avut chiar câteva zile în pregătiri la Poli... Dar Ionică s-a plâns de respingerea jucătorilor timișoreni și a continuat să joace pentru Gloria... Între timp, contractul cu constructorii reșițeni i-a expirat, așa că e din nou "la mâna" lui Eutin Bojin. Eutin Bojin care a fost contactat de Ilie Pătruică, eminența cenușie a CSMR-ului, pentru transferul lui Veche, pe care l-a condus în "perioada de aur" a anilor '70.

Ionuț Popa... sapă!

... dar nu la U.T.A., cum ar fi tentați mulți să creadă, ci pe... terenul Telecomului. Plantează glii pentru reîntregirea gazonului!

Panduru și Potocianu la Reșița

Basarab Nică Panduru și Dan Potocianu și-au petrecut bună parte din vacanța intercompetițională acasă, la Reșița. Dar, conștiincioși, n-au neglijat pregătirea și au trecut regulat pe la stadionul din Valea Domanului pentru câteva antrenamente în compania lui Lupu și a lui Calofir. În aceeași "formație", s-au deplasat pentru câteva zile și la Văliug unde, prin bunăvoința directorului general al UCMR, ing. Simion Jiva, și a sindicatului liber independent, s-au oxigenat în vederea noului campionat... românesc și portughez! N-am fost informați dacă deplasarea a avut loc cu splendida TOYOTA roșie a ex-stelistului, pe a cărei număr scrie clar PNB - Panduru Basarab Nică...

Ovidiu Cuc continuă la Merida?

Ovidiu Cuc își petrece vacanța la Timișoara... muncind. Zilnic poate fi văzut pe coridoarele Facultății de Educație Fizică din cadrul Universității de Vest, unde își susține examenele pentru promovarea în anul IV. Până ieri, din lipsă... de timp, Ovidiu n-a trecut pe la sediul clubului Poli, căruia din vară îi aparține, contractul cu Merida expirându-i la finele sezonului. Din sursă directă suntem informați că vârful lui Poli din "episodul Real Madrid", dorește să-și continue cariera în Spania. Problema e însă că Merida n-a plătit din contractul de pe anul trecut decât 6.000 DM din cele 30.000 DM la care se obligase. Fapt care, după cum am scris a atras suspendarea dictată de UEFA, lui Ovidiu Cuc, în ultimele 8 etape din "segunda division".

Jackie Ionescu revine la CSMR?

După cum bine știți, Jackie Ionescu stă, de mai bine de un an, departe de fotbalul de performanță. Sezonul care vine s-ar putea să-l readucă în... prim plan, ca director tehnic în Valea Domanului. Cel puțin aceasta este dorința lui Ilie Pătruică, care-l dorește pe profesor ca factor principal în încercarea de însănătoșire a CSMR-ului. Mircea Chivu rămâne, în continuare, antrenor principal.

26 pentru CFR...

CFR Timișoara a plecat duminică spre Bușteni pentru efectuarea cantonamentului de vară. Au făcut deplasarea următorii jucători: ***D. Chimiuc, Boldor, Bota*** - portari, ***Diaconescu, Pavlov, Artimon, Himcinschi, Florescu, Răcelescu, Ianoșev*** - fundași, ***Gligorovici, Otiman, Stoican, Perdei, Panaitescu, Vlătănescu, Moraru, Militaru, Ilie Rotariu, Țomuș*** - ***mijlocași, Simcelescu, Foale, N. Petre, Damianovici, Vasco*** - atacanți. ***Iosif Rotariu*** se va alătura lotului în această seară, fiind reținut pentru emisiunea ***"Repriza a III-a"***. Dintre cei 24 din lot, au fost incluși în ultima clipă (sâmbătă), Boldor și N. Petre - întârziați... la mare (!) și Gligorovici al cărui transfer de la CSMR pare pe cale de rezolvare. Staff-ul pregătirilor este asigurat de Ghiță Chimiuc, Petre Mușat, Ștefan Bathory și Doru Miclăuș (cu o valiză de ISOSTAR).

Sabin Brici la Gloria sau CSMR?

Una din cauzele "revoltei" conducerii secției de fotbal a Gloriei Reșița împotriva lui Octavian Mândru este și eventualul transfer al lui Sabin Duțu Brici la Gloria Bistrița, echipa lui Jean Pădureanu! Care, normal, ar trebui negociat de conducerea secției și nu de directorul... onorific. Mai ales că există și altă variantă, de ambițiosul stoper de marcaj din Govândari fiind interesată și... Valea Domanului.

Alte mișcări în Valea Domanului

La CSMR se pun mari speranțe în transferul lui... Panduru la Benfica. După cum este stipulat în contractul de transfer la Steaua, din orice contract în străinătate clubului reșițean îi revin 30 la sută! Și cum în dreptul trecerii lui Panduru la Benfica apare suma de 800.000 de dolari, vreo 500 de milioane ar trebui să intre în casa din Valea Domanului. Rămâne de văzut cât de parolist va fi M.Ap.N.-ul și când va vărsa banii. În altă ordine de idei, Ciocoi de la Metalul Bocșa și Moise de la CFR Caransebeș se află la CSM. În schimb, se pare că se va renunța la Lupu care va fi cedat lui Eutin Bojin, pentru că...

Vega revine la Caransebeș!

... pentru că Eutin Bojin dorește să-și readucă echipa de la Deva! După spusele lui, Vega a fost mutată în capitala județului Hunedoara doar ca loc de disputare a meciurilor! Revenirea ar urma să fie concomitentă cu o fuzionare cu CFR Caransebeș, echipă la care au jucat majoritatea jucătorilor antrenați acum un an de Costică Rădulescu la barajul susținut cu Dacia Timișoara.

"Barbă", deocamdată, în trei locuri

Ionel Bărbosu nu s-a prezentat la pregătirile lui Poli. Nici la alt club nu a fost văzut. Din surse demne de încredere am aflat că "Barbă" este interesat "să prindă" o echipă din Ungaria. În afară de plecarea "afară" ar mai fi două variante: Gloria Buzău, unde e solicitat de Lone Nedelcu,

UTA NU ȘI-A REVENIT DIN PUMN

Luni, 3.07.95, UTA și-a reluat pregătirile în vederea noului sezon. Dar, fiindcă există un dar, sub auspicii nu prea favorabile. Singurul antrenor care s-a prezentat la pregătiri a fost Mihai Jivan. Disciplinat și docil așa cum îl știu, el a pornit la drum cu un lot din care lipsesc ***Sinescu, Szell, Grad, Radu George, Plisca și Boloș***. Este asistat de vicepreședintele Dorel Cura.

Nici până la această oră UTA nu are situația antrenorilor definitivată. Eforturile conducerii de a-l păstra pe Ion Moldovan se pare că sunt sortite eșecului. (Cel puțin din acest punct de vedere conducerea clubului dă dovadă de consecvență.) Antrenorul Moldovan a condiționat venirea lui la UTA de aducerea unor jucători și a unei prime de instalare care se cifrează la o sumă de opt cifre (asta ar fi traducerea celor 40.000 de dolari). În timp ce CSM Arad câștigă titlul național la tenis de masă și antrenoarea Liana Măcean a primit o primă de 200.000 lei impozabili...)

Joi, 6.07.95, la sediul Prefecturii Arad a avut loc o întâlnire între reprezentanții conducerii județului Arad și conducerea clubului UTA.

Ședința a durat o oră și a fost discutat numai un singur punct din cele cincisprezece prezentate de conducerea clubului UTA, așa că s-a încheiat fără o finalizare concretă.

Vicepreședintele Gheorghe Ivan și-a dat demisia,pe motive de sănătate și pentru faptul că a fost ținta unor atacuri în presă, ba mai mult și după "emoțiile" din și după meciul cu F.C. Brașov, aș adăuga eu.

Președintele Ladislau Körösi rămâne la cârmă numai dacă în decurs de șapte zile se rezolvă anumite probleme legate strict de club.

Colac peste pupăză, d-l Ioan Faur, principalul sponsor al echipei UTA a anunțat că se retrage, refuzând să se mai angajeze singur în sprijinul formației.

Personal consider gestul lui ca un semnal de alarmă pentru ceilalți sponsori arădeni și nu ca un gest de renunțare definitivă. Cine a fost inoculat cu microbul fotbalului nu mai scapă de el toată viața.

Suflarea fotbalistică arădeană așteaptă, deocamdată cu răbdare, limpezirea apelor, dorind ca UTA să revină cât de curând în prima ligă.

OVIDIU PĂCURARIU

OCHI ÎN OCHI

IOAN KOCSIS JOSAN

Rep.: De ce crezi că fotbalul arădean a ajuns în această situație, în ideea în care UTA a retrogradat, CPL Arad de asemenea, Vestpetrom Pecica a tremurat până în ultimul minut al ultimei etape, F.C. Arad și Motorul-CFR Arad nu au mai nimic, iar Telecom Arad a ratat barajul pentru divizia B?

I.K.J.: Fotbalul arădean continuă să trăiască în umbra înșelătoare a gloriei trecute. Se ignoră cerințele fotbalului de performanță. În opinia mea este o greșeală de concepție. Totul ar trebui să fie regândit și așezat pe baze solide economice, organizatorice de eficiență.

Un vechi proverb oriental spune că trebuie să înveți și din victorii. Ori amăgiți de unele rezultate de conjunctură, diriguitorii fotbalului arădean au ajuns la falsa concluzie că totul este în ordine. Fără nici un discernământ s-au vândut jucători de valoare, crescut cu efortul de Sisif al antrenorilor arădeni, în condiții nu prea avantajoase și s-au importat așa-zise vedete de mâna a doua, care au diminuat valoarea echipei. A fost neglijată în totalitate pepiniera proprie, nu s-a investit în copii și juniori, nu s-a creat o structură proprie obligatorie, cu o echipă satelit unde să se verifice viitoarele valori.

A urmat apoi caruselul antrenorilor, care au fost numiți și destituiți fără nici un criteriu precis, fără nici o analiză competentă, obiectivă a ceea ce s-a făcut.

Banii, atât cât au existat s-au cheltuit fără nici o eficiență. S-a neglijat faptul că reprezintă o investiție care trebuie să producă alți bani.

Despre o strategie proprie a clubului, despre politica managerială, ambele indispensabile, ce să mai vorbim.

Rep.: Ce este de făcut?

I.K.J.: Prin măsurile de reorganizare luate de FRF, fotbalul arădean se află într-o situație limită. Toată suflarea fotbalistică, sponsorii, consiliul județean și municipal, primarul și prefectul au datoria morală de a pune piciorul în prag pentru reorganizarea fotbalului pe baze solide. Cu vorbe frumoase, cu indicații profesioniste și cu amenințări cu demisia nu facem decât să adâncim criza fotbalului.

Este nevoie de o analiză competentă, obiectivă și de profunzime a cauzei pentru care UTA, în chiar anul aniversar a înregistrat contraperformanțe demne de cartea recordurilor. Abia după ce se vor cunoaște cauzele se poate discuta de măsuri vizând baza materială, fondul de jucători, strategia, conducerea tehnică.

Rep.: Un corifeu al fotbalului arădean, prefer să nu-i menționez numele, a făcut următoarea afirmație: "În Arad nu se găsesc antrenori decât la nivelul diviziei B."

I.K.J.: Nu știu dacă afirmația este reală. Dacă s-a făcut o astfel de afirmație, persoana în cauză se descalifică profesional. Aradul a avut și are antrenori de valoare (doi antrenori emeriți, alții care au antrenat loturi naționale sau lucrează în străinătate). Fără acești truditori ai gazonului care au format generații de jucători, fotbalul arădean n-ar fi existat. Fără conducători putea exista.

În ceea ce privește antrenorii, strategia conducătorilor este curioasă și totdeauna cosmopolită. Când urmează a fi angajat, antrenorului i se scot în evidență calitățile pentru ca la destituire să se vorbească numai de defecte (cazul d-lui N. Dumitrescu, pentru care am o mare stimă, este elocvent). Apoi antrenorii aduși de afară sunt totdeauna mai buni decât localnicii și de aceea condițiile financiare în care aceștia acceptă să tranziteze prin Arad sunt deosebite.

Nu vreau să lezez prestigiul vreunui antrenor, dar în privința valorii, încă nu s-a inventat un aparat care să delimiteze valoarea de non-valoare.

Cert este un lucru, că la UTA era nevoie nu de un cuplu cu nume, de valoare, ci de antrenori potriviți pentru acel moment. Că alegerea nu a fost bună o spun rezultatele.

Sunt convins că o echipă tehnică locală, din primii zece antrenori arădeni ar fi realizat cu mult mai mult și poate ar fi evitat retrogradarea.

Revenind la afirmația acelui conducător, cred că numai minimalizând valoarea antrenorilor locali putea justifica investiția aducerii unui cuplu din afară.

Trebuie să înveți și din victorii

Rep.: Ești "eminența cenușie" la clubul "Motorul-CFR Arad". S-a definitivat structura conducerii clubului și dacă s-au numit antrenorii?

I.K.J.: Sunt doar unul dintre membrii fondatori ai acestui club și nu am nici o implicare directă în procesul de conducere. Va urma o analiză riguroasă a campionatului încheiat și măsuri în consecință. Nu pot să mă pronunț ce va fi în continuare.

Rep.: Colaborezi și cu echipa "Romvest" Arad. Ce finalitate va avea efortul financiar al patronilor firmei?

I.K.J.: Sunt consilier la asociația sportivă "Romvest" și cu modestele mele posibilități ajut această grupare.

S-a investit capital și foarte multă muncă. Urmează cea mai dificilă etapă, aceea a finalizării investiției. "Romvest" este deschis oricărei propuneri de colaborare din Arad și din țară. Există dorința de a lansa fotbaliști pentru marea performanță în interesul fotbalului în general și a fotbalului arădean în special. Oricum "Romvest"-ul reprezintă ziua de mâine a fotbalului arădean.

Rep.: Recent s-a disputat faza zonală a Cupei "Coca-Cola". În finala uneia dintre serii, Romvest - Gloria C.S.S. Arad, echipa Gloria s-a retras de pe teren, la o fază, când un apărător al echipei, cu spatele la propria poartă a făcut un semiluft, mingea fiind reținută de propriul portar. S-a acordat lovitură indirectă din careu, moment în care antrenorul George Damian a scos de pe teren propria echipă.

El a fost vehement criticat de toată lumea pentru gestul său, dar atunci cum rămâne cu faptul că meciul s-a reluat după mai multe minute de întrerupere, când echipa Romvest a acordat mingea adversarilor?

I.K.J.: Mi se pare o gravă eroare ca la nivelul copiilor să urmărim numai rezultatul. Din acest punct de vedere consider că antrenorul a greșit, greșeală care nu poate fi scuzată nici de eroarea de arbitraj. Nu trebuie să uităm că fotbalul este un proces instructiv și mai ales constructiv la acest nivel.

Rep.: Să păstrăm o notă optimistă (sic!) în final. Va reuși UTA mult dorita promovare în viitorul campionat?

I.K.J.: Greu de spus, având în vedere gravele probleme cu care se confruntă UTA, tergiversarea rezolvării unor probleme fundamentale (bază economică, cadru organizatoric, strategie) așa că sunt pesimist.

Doresc să subliniez că am expus aceste idei din dorința sinceră și dezinteresată de a ajuta fotbalul arădean.

Nu doresc să iau locul nimănui. Am lucrat și lucrez în fotbalul arădean și atât subsemnatul cât și AJF Arad vrem să contribuim la redresarea lui.

A consemnat

OVIDIU PĂCURARIU

POVESTEA LUI DAN FIRIȚEANU, POVESTEA... REȘIȚEI (SERIAL)

Rep.: Ce ai găsit la Sibiu?

D.F.: La Sibiu tot în necunoscut m-am dus. Tot la greu. Dar greutatea este de a determina omenii să facă un lucru serios, așezat. Indiferent de nivelul la care este echipa în cauză. Dacă există acest element de progres care este seriozitatea, atunci urci de la an la an.

Rep.: Câtă primă de instalare ți-au dat?

D.F.: E moda să nu se spună prima de instalare. Dacă vrei totuși să fiu sincer, trebuie să mă duc dintr-o nebunie

(continuare din numărul trecut)

pe mine nu m-a interesat motivația financiară așa cum nici la Reșița, de atâția ani nu mi s-a dat nimic decât poate dreptul de a munci la doi stăpâni! Totuși la Sibiu am fost extrem de mulțumit de modul de conlucrare. Echipa făcuse meciuri nule pe teren propriu, dar din momentul preluării, până-n ultima etapă (când era virtual promovată pentru baraj) n-am pierdut nici un joc, obținând numai victorii și două egaluri în deplasare (furați de arbitri). În ultima etapă am pierdut cu 1-0 la Mediaș dar am menajat titularii.

Rep.: Ce ai primit pentru promovare, 2-0 afară, 6-0 acasă, deci 6 puncte ce înseamnă performanță? Un Cielo?

D.F.: Revii cu insistență la mașină!! O să-mi atrag dușmani și la chestia cu mașina. Dar să clarific lucrurile. Mașina nu este doar rezultatul muncii de la fotbal, ea este și datorată muncii de-a lungul anilor în care am făcut economii la care s-a adăugat un major ajutor extern. Poate că așa am intrat și eu în rândul antrenorilor cu această mașină. Dar dacă eu am un Cielo, alții de la fotbal au elicoptere sau vile, Mercedesuri și... pistoale. De la fotbal poți obține orice dacă lucrezi serios!

Rep.: Deci un succes, o promovare pentru un reșițean, dar la Sibiu, în timp ce în Caraș nici vorbă de promovări, doar retrogradări (Arsenal) sau salvări de la retrogradare (CSMR,Gloria, Bocșa) precum și ratări de promovări (CFR Caransebeș). De ce aici la noi nimic nu merge?

D.F.: Fenomenul fotbalistic reșițean îl cunosc din 1978, deci de aproape 17 ani. Dar dacă voi spune adevărul despre el voi părea tendențios, deoarece de fiecare dată anticipațiile mele (apărute și în ziarul vostru) s-au împlinit. În rezumat, am impresia că în Caraș-Severin nimeni nu vrea să facă performanță în fotbal. Mai aprofundat, la Reșița nimănui nu-i place performanța.

Rep.: Aș face o excepție. Există totuși un om...

D.F.: Nea Ilie!

(Va urma)

PETRU FUCHS

11 LUNI PÂNĂ LA STARTUL DE PE WEMBLEY

Anglia va găzdui în luna iunie a anului viitor pentru prima oară un turneu final al Campionatului European, și anume Euro '96 - ediția a 10-a a competiției. La 30 de ani de la World Cup '66, mondiale pe care le-a găzduit și le-a câștigat, patria fotbalului va avea ca oaspeți, în 1996, 15 reprezentative din elita fotbalului european. Care, împreună cu reprezentativa țării gazdă, echipa Albionului, își vor urma în perioada 8-30 iunie, visul, și anume cucerirea Cupei Henri Delaunay, trofeu ce poartă numele fostului secretar general al UEFA.

Găzduite la fiecare 4 ani, începând cu 1960, europenele s-au numit inițial Cupa Națiunilor Europene, iar din 1968 - Campionatul European, denumirea la zi a competiției.

Euro '96 va avea cea mai largă participare din istorie, cu 16 finaliste, dublu față de edițiile precedente.

Cu speranța că România va fi reprezeentată la marele eveniment al anului viitor de "tricolorii" lui Anghel Iordănescu, să traversăm încă de pe acum Canalul Mânecii și cu un clasic autobuz etajat roșu, să bâjbâim prin ceața bătrânei insule în căutarea sportului rege, FOTBALUL, inventat de însiși supușii reginei...

■ Turneul Euro '96 este organizat de Federația engleză, The Football Association, sub egida UEFA.

■ Anglia, calificată din oficiu ca țară organizatoare, va disputa partida inaugurală a competiției, pe Wembley (Londra), sâmbătă, 8 iunie, de la ora 17 ora României, în compania unei adversare din grupa A. Toate cele 3 meciuri din grupă Anglia le va disputa, de altfel, pe Wembley. Dacă va câștiga grupa A, traseul Angliei până la o eventuală finală se confundă cu Wembley-ul!

■ Cele 16 echipe vor fi repartizate prin tragere la sorți în 4 grupe a câte 4 echipe (cu jocuri fiecare-cu-fiecare), primele două clasate din fiecare grupă progresând în sferturile de finală.

■ 8 orașe vor găzdui totalul celor 31 de meciuri, astfel: Londra (*Wembley Stadium*) și Birmingham (*Villa Park*) , meciurile grupei A; Leeds (*Elland Road*) și Newcastle (*St. James' Park*) - grupa B; Manchester (*Old Trafford*) și Liverpool (*Anfield*) - grupa C; Sheffield (*Hillsborough*) și Nottingham (*The City Ground*) - grupa D.

■ Canalele naționale de televiziune BBC și ITV au primit dreptul de transmisie a meciurilor, care vor fi distribuite în lume prin canalul Eurovision.

■ Prețul minim al unui bilet va fi de 15 lire sterline (34 DM) pentru jocurile din grupe, iar cel maxim, de 130 de lire (295 DM), pentru cele mai bune locuri la marea finală pe Wembley, de duminică, 31 iunie. Dealtfel au fost stabilite 5 categorii de prețuri ale biletelor, pentru toate cele 31 de meciuri, astfel: 25 lire (56 DM) - 35 lire - 45 lire - 55 lire - 75 lire (170 DM) - maxim, pentru meciul de deschidere, respectiv pentru sferturile de finală; 15 lire - 25 lire - 35 lire - 45 lire - 65 lire (147 DM) - maxim, pentru meciurile din grupe; 40 lire (90 DM) - 50 lire - 60 lire - 70 lire - 90 lire (205 DM) - maxim, pentru semifinale; 50 lire (90 DM) - 60 lire - 70 lire - 90 lire - 130 lire, pentru finală.

■ La 20 de meciuri, biletele la cea mai joasă categorie de preț au fost epuizate deja. Cu alte cuvinte, peluzele sunt deja ocupate. În tabelul alăturat vă sunt indicate prin "XXX" meciurile care se găsesc în această situație.

WEMBLEY LONDON: ● Capacitate 80.000 locuri ● Proprietatea Football Association ● Situat în nord-vestul capitalei ● Record de spectatori: 126.047 - la inaugurarea stadionului, în 1923, cu ocazia finalei Cupei Angliei (Bolton - West Ham).
VILLA PARK BIRMINGHAM: ● Capacitate 40.550 locuri ● Proprietatea clubului Aston Villa ● Găzduiește meciuri din 1897 ● Record de spectatori: 76.588 (2.2.1946)
ELLAND ROAD LEEDS: ● Capacitate 41.000 locuri ● Proprietatea clubului Leeds United ● Găzduiestee meciuri din 1905 ● Record de spectatori: 57.892 (15.3.1967)
ST. JAMES' PARK: ● Capacitate 38.000 locuri ● Proprietatea clubului Newcastle United ● Record de spectatori: 68.386 (3.9.1930)
OLD TRAFFORD MANCHESTER: ● Capacitate 44.000 locuri ● Stadionul va avea 55.000 locuri, odată cu extinderea peluzei de nord ● Proprietatea clubului Machester United ● Găzduiește meciuri din februarie 1910 ● Record de spectatori: 70.504 (27.12.1920)
ANFIELD LIVERPOOL: ● Capacitate 41.500 locuri ● Proprietatea clubului Liverpool FC ● Găzduiește meciuri din 1892 ● Record de spectatori: 61.905 (2.2.1952)
HILLSBOROUGH SHEFFIELD: ● Capacitate 41.237 locuri ● Proprietatea clubului Sheffield Wednesday ● Găzduiește meciuri din 1899 ● Record de spectatori: 72.841 (17.2.1934)
CITY GROUND NOTTINGHAM: ● Capacitate 30.500 locuri ● Proprietatea clubului Nottingham Forest

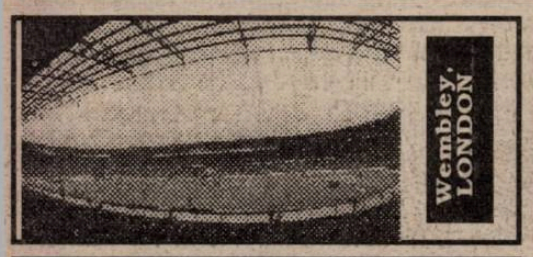

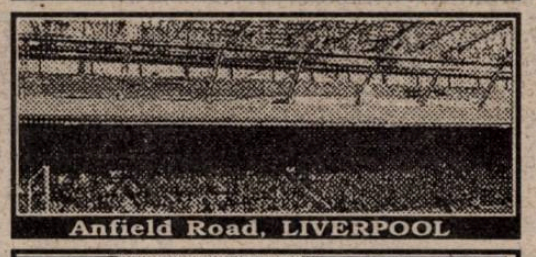

Preliminariile pentru Euro '96 au ajuns, după un maraton nemilos, înaintea asaltului decisiv din toamnă. Din totalul de 230 de jocuri programate au mai rămas de disputat doar 78. Din cele 152 de partide jucate, 72 au revenit gazdelor, 53 - echipelor vizitatoare și doar 27 s-au încheiat nedecis. Să mai consemnăm faptul că din cele 47 de formații înscrise în competiție, doar 5 n-au cunoscut încă gustul unei victorii: Azerbadjan, Armenia, Estonia, Malta, Lichtenstein și San Marino. Până în prezent golgeterul competiției este austriacul Tony Polster, cu 10 reușite, urmat de croatul Suker, bulgarul Stoichkov și finlandezul Paatelainen, toți cu 7 goluri marcate.

În continuare, vă prezentăm situația la zi în cele 8 grupe și programul ultimelor 78 de întâlniri.

grupa 1

1. ROMÂNIA	7	5	2	0	15-6	17
2. FRANȚA	6	2	4	0	6-0	10
3. POLONIA	6	3	1	2	12-7	10
4. ISRAEL	7	2	3	2	11-10	9
5. SLOVACIA	6	1	2	3	8-15	5
6. AZERBAIDJAN	6	0	0	6	2-16	0

16.VIII: Franța - Polonia și Azerbaidjan - Slovacia; 6.IX.: Franța - Azerbaidjan; Slovacia - Israel și Polonia - România; 11.X.: România - Franța; Israel - Azerbaidjan și Slovacia - Polonia; 15.XI: Slovacia - România; Azerbaidjan - Polonia și Franța - Israel.

grupa 2

1. SPANIA	7	6	1	0	15-3	19
2. BELGIA	7	3	2	2	13-9	11
3. DANEMARCA	6	3	2	1	10-6	11
4. MACEDONIA	7	1	3	3	7-12	6
5. CIPRU	7	1	2	4	4-12	5
6. ARMENIA	6	0	2	4	2-9	2

16.VIII: Armenia - Danemarca; 6.IX.: Belgia - Danemarca, Spania - Cipru și Macedonia - Armenia; 7. X.: Armenia - Belgia; 11.X.: Danemarca - Spania, Cipru - Macedonia; 15.XI.: Spania - Macedonia, Cipru - Belgia și Danemarca - Armenia.

grupa 3

1. TURCIA	5	3	1	1	12-6	10
2. ELVEȚIA	5	3	1	1	10-7	10
3. SUEDIA	6	2	1	3	7-8	7
4. UNGARIA	5	1	2	2	6-8	5
5. ISLANDA	5	1	1	3	3-9	4

16.VIII: Islanda - Elveția. 6 IX Suedia - Elveția și Turcia - Ungaria; 11.X.:Elveția - Ungaria și Islanda - Turcia; 11.XI.: Ungaria - Islanda; 15.XI.: Suedia - Turcia.

grupa 4

1. CROAȚIA	7	5	1	1	12-2	16
2. ITALIA	6	4	1	1	11-4	13
3. LITUANIA	6	3	1	2	6-5	10
4. UCRAINA	7	3	1	3	5-8	10
5. SLOVENIA	7	2	2	3	9-8	8
6. ESTONIA	7	0	0	7	2-18	0

16.VIII: Estonia - Lituania; 3.IX.: Croația - Estonia; 6. IX.: Italia - Slovenia și Lituania - Ucraina; 8.X.: Croația - Italia; 11.X.: Slovenia - Ucraina și Lituania - Estonia; 11. XI.: Italia - Ucraina și Slovenia - Croația; 15.XI.: Italia - Lituania.

grupa 5

1. NORVEGIA	7	6	1	0	16-1	19
2. OLANDA	7	3	2	2	15-5	11
3. CEHIA	6	3	2	1	13-5	11
4. BELARUS	6	2	1	3	6-10	7
5. LUXEMBURG	7	2	0	5	2-18	6
6. MALTA	7	0	2	5	2-15	2

16.VIII: Norvegia - Cehia; 6. IX.: Cehia - Norvegia, Luxemburg - Malta și Olanda - Belarus; 7.X.: Belarus - Cehia; 11.X.: Malta - Olanda și Luxemburg - Belarus; 12.XI.: Malta - Belarus; 15.XI.: Cehia - Luxemburg și Olanda - Norvegia.

grupa 6

1. PORTUGALIA	6	5	0	1	17-5	15
2. IRLANDA	7	4	2	1	14-4	14
3. AUSTRIA	6	4	0	2	20-4	12
4. IRLANDA DE N.	7	3	1	3	10-11	10
5. LETONIA	7	2	0	5	6-16	6
6. LICHTENSTEIN	7	0	1	6	1-28	1

15.VIII: Lichtenstein - Portugalia; 16.VIII.: Letonia - Austria; 3.IX.: Portugalia - Iralnda de Nord; 6.IX.: Austria - Irlanda și Letonia - Lichtenstein; 11.X.: Irlanda - Letonia, Austria - Portugalia și Lichtenstein - Irlanda de Nord; 15.XI.: Portugalia - Irlanda și Irlanda de Nord - Austria.

grupa 7

1. BULGARIA	6	6	0	0	18-4	18
2. GERMANIA	6	4	1	1	12-6	13
3. GEORGIA	7	4	0	3	9-5	12
4. ALBANIA	7	2	0	5	8-11	6
5. MOLDOVA	7	2	0	5	7-18	6
6. ȚARA GALILOR	7	1	1	5	6-16	4

6.ix.: Germania - Georgia, Țara Galilor - Moldova și Albania - Bulgaria; 7.X.: Bulgaria - Albania; 8.X.: Germania - Moldova; 11.X.: Țara Galilor - Germania și Georgia - Bulgaria, 15.XI.: Germania - Bulgaria, Albania - Țara Galilor și Moldova - Georgia.

grupa 8

1. FINLANDA	7	5	0	2	17-8	15
2. RUSIA	6	4	2	0	18-1	14
3. SCOȚIA	7	4	2	1	12-3	14
4. GRECIA	6	4	0	2	13-6	12
5. FAROE	7	1	0	6	5-24	3
6. SAN MARINO	7	0	0	7	1-24	0

16.VIII: Scoția - Grecia și Finlanda - Rusia; 6.IX.: Scoția - Finlanda, Faroe - Rusia și San Marino - Grecia; 11.X.: Rusia - Grecia și San Marino - Faroe; 15.XI.: Scoția - San Marino, Rusia - Finlanda și Grecia - Faroe.

	Ziua, Data	Locul de disputare	ORA	Grupa	Peluze ocupate
1	**Sâmbătă, 8 iunie**	Wembley, Londra (meciul de deschidere)	17.00	A	XXX
2	**Duminică, 9 iunie**	Elland Road, Leeds	16.30	B	
3	**Duminică, 9 iunie**	Old Trafford, Manchester	19.00	C	
4	**Duminică, 9 iunie**	Hillsborough, Sheffield	21.30	D	
5	**Luni, 10 iunie**	Villa Park, Birmingham	18.30	A	XXX
6	**Luni, 10 iunie**	St. James Park, Newcastle	21.30	B	XXX
7	**Marți, 11 iunie**	Anfield Road, Liverpool	18.30	C	XXX
8	**Marți, 11 iunie**	City Ground, Nottingham	21.30	D	
9	**Joi, 13 iunie**	Villa Park, Birmingham	21.30	A	XXX
10	**Joi, 13 iunie**	St. James Park, Newcastle	18.30	B	XXX
11	**Vineri, 14 iunie**	Anfield Road, Liverpool	21.30	C	XXX
12	**Vineri, 14 iunie**	City Ground, Nottingham	18.30	D	XXX
13	**Sâmbătă, 15 iunie**	Wembley, Londra	17.00	A	XXX
14	**Sâmbătă, 15 iunie**	Elland Road, Leeds	20.00	B	XXX
15	**Duminică, 16 iunie**	Old Trafford, Manchester	17.00	C	XXX
16	**Duminică, 16 iunie**	Hillsborough, Sheffield	20.00	D	
17	**Marți, 18 iunie**	Villa Park, Birmingham	21.30	A	XXX
18	**Marți, 18 iunie**	St. James Park, Newcastle	18.30	B	XXX
19	**Marți, 18 iunie**	Wembley, Londra	21.30	A	XXX
20	**Marți, 18 iunie**	Elland Road, Leeds	18.30	B	
21	**Miercuri, 19 iunie**	Anfield Road, Liverpool	21.30	C	XXX
22	**Miercuri, 19 iunie**	City Ground, Nottingham	18.30	D	
23	**Miercuri, 19 iunie**	Old Trafford, Manchester	21.30	C	
24	**Miercuri, 19 iunie**	Hillsborough, Sheffield	18.30	D	
		SFERTURI			
25	**Sâmbătă, 22 iunie**	Anfield Road, Liverpool	20.30		XXX
26	**Sâmbătă, 22 iunie**	Wembley, Londra	17.00		XXX
27	**Duminică, 23 iunie**	Old Trafford, Manchester	17.00		
28	**Duminică, 23 iunie**	Villa Park, Birmingham	20.30		
		SEMIFINALE			
29	**Miercuri, 26 iunie**	Old Trafford, Manchester	18.00		XXX
30	**Miercuri, 26 iunie**	Wembley, Londra	21.30		XXX
		FINALA			
31	**Duminică, 30 iunie**	Wembley, Londra	21.00		XXX

CULCUȘUL IMPOSTORILOR

Pe-aici, pe malul mării, urmărești fără să vrei ce-i mai aproape de corp. Deci, Farul Constanța, într-un efort absolut remarcabil, de-a accede într-o competiție europeană consacrată, pentru că, nu-i asa, oare ce-o vrea să însemne această UEFA-INTERTOTO, decât un baraj pentru stoparea intrușilor la banchetul celor aleși de soartă? Adică patricienii care nu dau seamă nimănui sau care, Doamne fereste, aleg întrunirea în momentul decontului final: Și tu, fiul meu...?

Însă nu e chiar rea străduinta marinarilor în acest an. Victorie la Belgrad - și zău, ce înseamnă sârbii în fotbal, victorie acasă cu polonezii, egal la Cannes - și zău, francezii de pe rivieră rămân batailleuri, iar Cannes-ul rămâne un drept la replică mai demn de luat în seamă decât zece porturi constănțene... În sfârșit...

Dar uite că mie a început să-mi placă efortul constănțean întru "Salt înainte". Adică singura cale logică pentru a promova într-o fază superioară a Europei. Vi se pare desuet? Vi se pare ocolit? Adică, avem loc pentru speculații? De genul: da, sigur că da, a dat Farul acolo, a mai luat de dincolo, la Cannes a mai rămas loc de-o vacantă sau contrapartidă, și uite asa, mai luăm de-aici, mai punem dincolo, scriem una, ținem alta, socoteala iese iar

CÂINII LATRĂ, CARAVANA TRECE...

de Miki Junea

noi o punem de-o Cupă Europeană... nu zău, ce părere aveți? Ei uite că, dacă există o șansă pentru fiecare, ea poate fi exploatată, iar asta ne convine de minune... Farul rămâne un nume generic. Tot atât de bine pot să existe si altele. Totul este să le dai prilejul, dacă se poate, fără să ții seama de atât de păgubosul dicton: *"Crezi că găsești altul mai bun?"* Ei, uite că poți!

***

Cununia lui Hagi... moment emoționant, dublat de pleiada de urări de bine, pornite din experienta unui sezon slab al acestuia la Barcelona. Urmate, evident, de credința în mai bine. Încerc să fac abstracție de farmecul soției sale, atenție! pe cât de frumoasă pe-atât de desteaptă, poate chiar mai mult decât... ce să mai vorbim, dar, vă mai întreb încă o dată, ați văzut jumătate de fotbalist, urâtă? Eu nu! Chiar dacă numita Mariana declara că: *"îmi place mai mult omul, decât fotbalistul Hagi"!* Sigur că e o părere, pentru că, pe-aici, prin Constanta, se afirmă că Hagi se fereste de ziariști ca de Dracu' din simplul motiv că n-ar fi în stare să lege două vorbe! Dar astea, evident, sunt simple răutăți de coloratură, nu-i asa?...

La două zile după mediatizata cununie, maestrul Hagi sterge cu splendidu-i Mercedes un trecător pe "zebră". Acesta nu se sfieste să-l atenționeze verbal, cu expresii neaoșe! Hagi? Demarează în trombă, face întoarcere gen Gil Delamare pentru a se intersecta din nou cu victima, după care urmează o partidă de înjurături ca la usa cortului, într-un interesant "melange" machedo-român! Sigur că, bietul om și-a văzut liniștit de drum, firească a sosit replica străzii, care nu s-a sfiit să-l huiduie și să-l colinde de... bine pe Hagi, omul Hagi, sub privirile proaspetei sale soții! Care-l alesese tocmai pe omul Hagi! Dacă este asa, multe dintre nereusitele maestrului Gică la Barcelona încep brusc să se explice...

***

La U.T.A. se întâmplă ceea ce trebuia de mult să se întâmple! Era și cazul ca o conducere bezmetică să se ceară afară, după ce a contribuit alături de ilustrissimul mediocru Moldovan la demolarea unei echipe care își câștigase statutul în divizia primă a fotbalului nostru. Sunt însă curios cine va apuca destinele unei corăbii în derivă? Și, mai ales, cine va onora decontul catastrofalei administrări din acest an? Pentru că, spunând lucrurilor pe nume, dacă Moldovan a venit cu misiunea clară a retrogradării unei echipe, fiind nevoie ca o retrogradată să fie cunoscută, fără probleme, nu era obligatoriu ca dragostea dintre acesta și Arad să estompeze luciditatea! Deci, domnilor care ați creat caldul culcuș pentru un impostor, ar fi cazul să vă treziți, să vă turnați câte o găleată de apă rece în cap și să apăreți în fața celor care au crezut atâta timp în voi. Copăcel, băieți, că tot la judecata finală o să ajungeți!

COPA AMERICA

ENZO FRANCESCOLI ÎN SERIE!

După cum v-am informat săptămâna trecută, miercuri, 5 iulie, în mai multe orașe din Uruguay a început a 37-a ediție a competiției fanion a continentului latin, cunoscută sub denumirea de Copa America.

Vă prezentăm rezultatele înregistrate până la închiderea ediției, precum și programul jocurilor care se vor desfășura până la următoarea apariție a săptămânalului nostru.

GRUPA A

Uruguay - Venezuela 4-1: Fonseca (18), Otero (29), Francescoli (78 - penalty), Poyet (84) - Dolgetta (52); *Paraguay - Mexic 2-1:* Cardoso (61), Samaniego (73) - Garcia (45); *Uruguay - Paraguay 1-0:* Francescoli (14); *Mexic - Venezuela 3-1:* Garcia (41 și 58), Espinoza (76) - Campos (61, autogol).

12 IULIE. Paraguay - Venezuela și Uruguay - Mexic.

GRUPA B:

Columbia - Peru 1-1: Asprilla (68) - Palacios (81); *Brazilia - Ecuador 1-0:* Ronaldo (72).

10 IULIE: Columbia - Ecuador și Brazilia - Peru; *13 IULIE:* Peru - Ecuador și Brazilia - Columbia.

GRUPA C:

Argentina - Bolivia 2-1: Batistuta (70), Balbo (82) - Angola (77); *SUA - Chile 2-1:* Wynalda(15 și 26) - Rosenthal (58).

11 IULIE: SUA - Bolivia și Argentina - Chile; *14 IULIE:* Chile - Bolivia și Argentina - SUA.

SFERTURI DE FINALĂ:

16 IULIE: loc 2 gr. A - loc 2. gr. B

16 IULIE: loc 1 gr. A - al doilea loc 3 (în ordinea punctelor și golaverajelor)

17 IULIE: loc 1 gr. C - prima de pe locul 3

17 IULIE: loc 1 gr. B - loc 2. gr. C

Va cunoaște Ruben Sosa și o satisfacție cu echipa națională a Uruguayului? Până în prezent a evoluat în Spania, la Zaragoza (110 jocuri, 33 de goluri marcate) și în Italia, la Lazio (125 jocuri, 40 de goluri) și la Inter (76 de prezențe, 44 de goluri marcate).

ITALIA

MERCATO • ZVONURI • NOUTĂȚI

■ *CEEA CE TREBUIA SĂ SE ÎNTÂMPLE...* s-a întâmplat joi, 6 iulie, la ora 10⁰⁰, ora Italiei. După 5 ani petrecuți la Juve, timp în care a îmbrăcat de 141 de ori tricoul alb-negru (în campionat), înscriind 78 de goluri (primul la 9 septembrie 1990, 2-1 la Parma, ultimul la 14 mai 1995, 4-0 la Genoa), *Roberto Baggio* (născut la 18 februarie 1967) a fost transferat la Milan. Suma tranzacției: 18,5 miliarde de lire, plătibilă în doi ani. Contractul cu echipa lui Silvio Berlusconi este pe o perioadă de 3 ani, salariul lui Roby fiind de 2,5 miliarde de lire pe sezon. Revenind la perioada în care a evoluat la Juve, să mai amintim că Baggio a marcat 22 de goluri (în 32 de meciuri) în cupele europene, câștigând cu "Bătrâna doamnă" și Cupa UEFA în 1993. În Coppa Italia a jucat 26 de partide cu bianco-neri, realizând 14 goluri. Adunând până acum 235 de jocuri în Seria A, marcând 116 goluri (38 pentru Fiorentina, în perioada 1986-90) și 44 de prezențe în națională, izbutind 24 de goluri (primul la 22 aprilie 1989, în jocul cu Uruguay, la Verona, scor 1-1), cifră cu care ocupă locul 6 în în clasamentul general al golgeterilor squadrei azzurra (primul fiind Gigi Riva, cu 35 de reușite), Baggio urmează să se prezinte la noul său club la 20 iulie, ziua când se va reuni formația lui Fabio Capello. Și astfel Milan a reușit un mercato de nota 10, dream-team-ul promis de președintele Berlusconi fiind gata de start. Achizițiile lui *Weah, Futre, Roberto Baggio,* precum și a tinerilor de perspectivă *Locatelli și Ambrosini* sunt edificatoare în acest sens.

Primul meci în rosso-nero va fi susținut de Baggio la 28 iulie, când Milan va întâlni într-un joc amical divizionara C1 Alessandria. La 18 august, tifosi milanezi vor avea posibilitatea să-l vadă pe Roby în 11-le lui Capello pentru prima dată pe San Siro. Atunci va avea loc trofeul Luigi Berlusconi (tatăl lui Silvio) și se vor întâlni Juventus și AC Milan.

Și încă o curiozitate: Roberto este al 6-lea jucător care se transferă de la Juve la Milan, după al doilea război mondial. Iată-i pe ceilalți 5: *Alberto Piccinini* - în 1953-54, 104 prezențe la Juve, 2 goluri marcate, doar 19 jocuri pentru Milan; *Eduardo Ricagni* - în 1954-55, 24 de jocuri și 17 goluri pentru Juve, 26 meciuri și 6 goluri pentru Milan; *Bruno Mora* - în 1961-62: 54 jocuri și 17 goluri la Juve, 24 meciuri și 5 goluri pentru Milan; *Fabio Capello* - în 1976-77, 165 jocuri și 27 goluri pentru Juve, 26 partide și 1 gol pentru Milan; *Paolo Rossi* - în 1985-86, 83 partide, 24 goluri pentru bianco-neri, 20 meciuri și 2 goluri pentru Milan.

■ *NICI PARMA NU SE LASĂ.* După achiziționarea lui *Hristo Stoichkov*, conducătorii lui Parma au mai dat o lovitură: a fost transferat stoperul lui Napoli, *Fabio Cannavaro,* în schimbul sumei de 10 miliarde de lire + argentinianul Ayala (împrumutat). Parma și-a mai asigurat serviciile brazilianului *Roberto Carlos* (de la Palmeiras). *Mussi* a fost cedat la Roma, iar *Fernando Couto* va pleca probabil la FC Barcelona.

Roberto Baggio îi predă banderola de căpitan lui Gianluca Vialli, tifosilor lui Juve nerămânându-le decât să spună:

■ *NOUTĂȚI ȘI LA SAMPDORIA.* Începând cu viitorul sezon, antrenorul *Eriksson* îi va avea în lot pe *Maniero* (Padova), *Amoruso* (Andria), *Chiesa* (golgeterul lui Cremonese), *Balleri* (Padova) și *Mancini*, ultimul fiind achiziționat în schimbul a 2 miliarde de lire. La această listă se mai adaugă francezul *Karembeu* (prezentat în numărul trecut al săptămânalului nostru). Se duc tratative cu Ajax pentru transferarea mijlocașului *Clarence Seedorf.* Sampdoria este dispusă să plătească suma de 7 miliarde de lire, dar necazul e că Seedorf se află sub contract cu alb-roșii încă un an!

■ *PRIMA LOVITURĂ PENTRU BARI.* Începând din toamnă, suedezul *Kennet Andersson* (28 ani, ex-Lille și ex-Caen) va îmbărca tricoul lui Bari. Suma transferului: 3,5 miliarde de lire. Contractul cu jucătorul scandinav este pe o perioadă de 3 ani, el urmând să fie plătit cu 2 miliarde de lire pe sezon.

■ *UN SUEDEZ ȘI LA FIORENTINA.* La squadra viola va beneficia de serviciile mijlocașului suedez de 26 de ani, *Ștefan Schwarz,* fost component al echipei engleze Arsenal Londra.

■ *JUVENTUS PE CANALE 5.* Toate partidele lui Juventus din viitoarea ediție a Champions League vor fi transmise de Fininvest, mai precis de Canale 5. Același post de televizune va transmite și primele 3 jocuri amicale ale bianco-nerilor. Este vorba de meciurile cu *Sporting Lisabona* (28 iulie, la Torino), *Borussia Dortmund* (1 august, la Cesena), precum și memorialul Andrea Fortunato, cu participarea formațiilor *Juventus, Napoli și Salernitana* (13 august, la Salerno).

■ *NUMERE DE LA 1 la 99 în CALCIO?* Începând din toamnă, jucătorii echipelor din Serie A și B vor purta același număr pe tricou din prima și până în ultima etapă. Deasemenea, pe spatele tricoului va fi trecut și numele jucătorului. Ar fi însă posibil ca numerele fotbaliștilor să fie de la 1 la 99, după modelul din fotbalul și baschetul american! Este un acord între Liga jucătorilor profesioniști și sposorii tehnici, cei care asigură echipamentul formațiilor din Calcio! O hotărâre definitivă va fi luată la 31 iulie, la

■ *SE ÎNCHEIE VACANȚA.* Începând de mâine, formațiile din toate eșaloanele își vor relua pregătirile. Vă prezentăm în continuare datele la care se vor reuni o parte din cele 18 divizionare A, precum și perioada în care își vor desfășura cantonamentele. *Atalanta*- 13 iulie, reunirea lotului, cantonamentul între 16 și 21 iulie la Madonna di Campiglio și între 23 iulie și 5 august la Pinzolo; *Bari* - 12 iulie; cantonament între 12 și 29 iulie la Mez. di Primero și între 1 și 9 august la Vittorio Veneto; *Inter* - 16 iulie, cantonament între 16 și 30 iulie la Cavalese; *Juventus* - 18 iulie, cantonament între 18 iulie și 3 august la Chatillon; *Milan* - 20 iulie, cantonament din 20 iulie la Milanello; *Parma* - 17 iulie, cantonament între 17 și 30 iulie la Folgaria și între 2 și 14 august la New York.

■ *ALTE TRANZACȚII: Giovanni Stroppa* de la Milan la Udinese (în schimbul sumei de 600 milioane de lire); *Fresi* de la Salernitana la Inter (suma: 7 miliarde de lire); *Alessandro Melli* de la Parma la Atalanta; *Christian Vieri* de la Venezia la Atalanta.

■ *ATALANTA SPERĂ SĂ AIBĂ 10.000 ABONAȚI.* După ce a obținut 17 miliarde din cedările lui *Locatelli* (la Milan), *Ganz* (la Inter), *Tacchinardi* (definitiv la Juve), și *Orlandini* (definitiv la Inter), gruparea nerazzurră speră să aibă în viitorul sezon 10.000 abonați. Prețul biletelor va oscila între *2,2 milioane de lire (!) și 230.000 lire.*

■ *13 ANI DE LA ULTIMUL TITLU MONDIAL.* Astăzi, 11 iulie, se împlinesc 13 ani de când Italia a câștigat titlul mondial. La 11 iulie 1982, la Madrid, "squadra azzurra" învingea Germania cu 3-1 și căpitanul de atunci, Dino Zoff, a ridicat trofeul. Apropo de Zoff, acesta a fost transferat în 1972 de la Napoli la Juventus în schimbul sumei de 350 milioane de lire. Pe atunci, un FIAT 128 costa ceva mai mult de 1 milion de lire. Acum, un FIAT PUNTO costă 20 de milioane de lire, iar prețul lui Zoff ar fi de circa 7 miliarde de lire!

SANDU USUSAN

Vlaicu a căzut la pace cu Poli! pag. 4

BINE-AI REVENIT, SORINE

FOTBAL vest

Anul V Nr. 27 (181) ● 18-26 Iulie '95
Apare marți ● 8 pagini ● 400 lei

■ MAGNET ■ MAGNET ■ MAGNET ■ MAGNET ■

BRIGADA FOOTBALL NEWS LA BUȘTENI

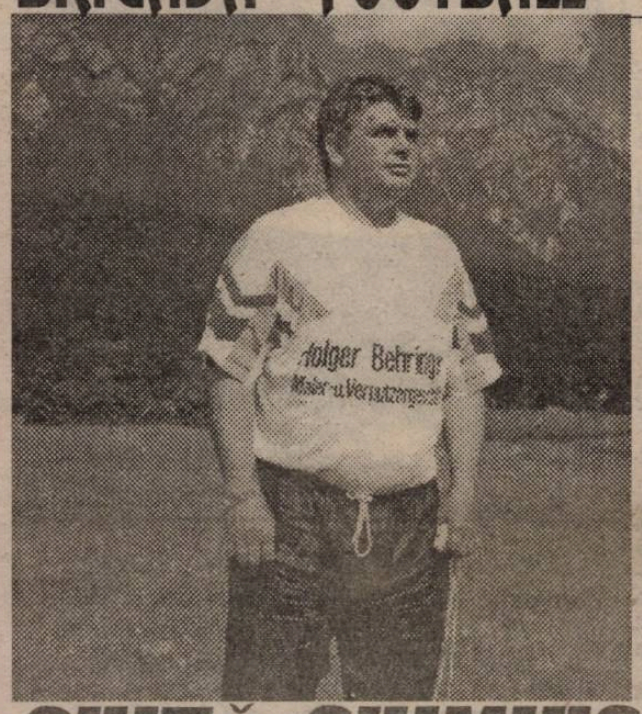

GHIȚĂ CHIMIUC

"Construiesc o echipă pentru zece ani" pag.3

CFR-ul RIDICĂ PROBLEMA PROMOVĂRII

EXPLOZIV pag.5

GLORIA REȘIȚA LA PUNCTUL ZERO

A FI SAU A NU FI LA UTA...

ION PĂTRAȘCU

"Prefer să măsor de 10 ori și să iau o singură decizie"

vest SPORT PHONE... pag.2

...alo, Preveza?

TAVI FOALE

"Cafelele sunt bune, dar sunt cam mici..."

VOCEA PORUMBELULUI GLORIOS

(nu iese zvon fără fum din țeava lu' Joșka)

Sincer să fiu, când am aflat că Joska Riteș, președintele "fotbalistic" al Gloriei, s-a răsculat împotriva, până atunci, temutului Mândru, am rămas tablou (Un tablou cu mine e ceva în genul "Palomei" lui Picasso). Îl știam pe Țeavă ca pe pionul care nu crâcnește în fața boss-ului din Govândari, Cel puțin, din cunoștințele mele vaste, am dedus că Riteș a fost instalat pentru ireproșabila-i poziție de drepți, neegalată de "debarcații" Luci Popovici și Marius Popescu. Dar iată că Mândru n-a știut de unde sare... porumbelu' și a ajuns să fie contestat chiar de cel pe care-l credea copilul lui. Riteș a dat o probă de curaj și, ce-i mai important, de moralitate, îndreptându-și nemilos... țeava spre directorul Recons-ului. Mai mult, datorită tirului cu foc automat, "dosarul Mândru" a ajuns la tribunal! Da' Joska nu s-a oprit aici. Văzând că GLORIA-i crește a atacat și mai sus. La ferefe! Și a trimis - sau urmează să trimită - un memoriu de protest împotriva modului în care au fost alcătuite cele două serii ale diviziei A. Mai precis, Riteș protestează împotriva faptului că-n seria a doua ar fi șpe foste componente ale primei ligi. Țeavă e convins că protestului său i se vor ralia și alte echipe din seria a doua. Îndoi-m-aș!! Argumente? Păi eu zic că seria e mai ușoară ca anul trecut! Cred că toți preferă să "lungească" două deplasări, până-n Moldova și să joace cu Fălticenii și Suceava (fostă echipă de primă ligă - ha, ha), decât să se măsoare cu metromiștii și tractoriștii Brașovului - care n-au călcat pe prima scenă. Sigur că au revenit la seria mamă și Baia Mare și UTA., da' de când îi Gloria prin B, tot cu "bătrâna doamnă" a jucat. Și eu zic că-i mai bine cu Vâlcea (tot fostă, tot ha, ha, ha) decât cu Electro și vara mai mică IEELIF! Da' ca să nu zică Țeavă că mă dau prea mare, sunt dispus să-mi pun ciocu' la bătaie, pe pariu că echipele moldovene vor fi ciuca bătăilor! Ții Joska? ● Și pentru că tot am pomenit de UTA, cred că deocamdată Riteș și ceilalți șefi pot sta liniștiți... La Arad, ca și-n vara trecută, zilele trec și nu se întâmplă nimic. Uite Moldovan, nu e Moldovan. Ia-l pe Gigi (Ivan) de unde nu-i. Nu-i la conducerea clubului. Lucrează din umbră! Vara trecută era cam tot așa. Și-n primăvara asta... Încă o dată: Halo, treziți-vă!!

ION GOLUMBU

P.S.: Stelian Anghel s-a deplasat săptămâna trecută special la Herculane să-l convingă pe Macavei să-și reînnoiască contractul. "Maca" a refuzat "again"! Și uite așa, clubul profesionist Poli are un amator în lot... De echipa națională!

NUMAI ÎN vest FOTBAL PUTEȚI CITI:

- POLI VA JUCA CU EINTRACHT?
- SABIN BRICI LA A DOUA FRACTURĂ
- OLOGEANU ȘI AXENTE... PE TUȘĂ
- LUCIAN POPESCU "NEGOCIAT" LA VIENA
- CHIMIUC REFUZĂ 40.000.000 LEI
- POTOCIANU VIZAT DE MÜNCHEN 1860
- 40.000 DM PENTRU ION VECHE

vest SPORT PHONE...

...alo, Preveza?

TAVI FOALE

Rep.: Nea Tavi, așa după cum v-am promis, v-am contactat să aflăm ultimle noutăți din Grecia. În primul rând, cum v-ați instalat și care este atmosfera la echipă?

O.F.: Am fost primit foarte bine. Echipa pe care urmează s-o antrenez se numește Kanalaki, o localitate situată aproape de Preveza. La finele campionatului trecut conducerea clubului a renunțat la serviciile mai multor jucători mai în vârstă, socotiți cam incomozi, în frunte cu singurul străin care a jucat aici, un brazilian. Au fost reținuți 7 din vechea gardă. Se merge pe ideea formării unei echipe noi, cu acești băieți?

O.F.: Mai în italiană, mai în germană, mai ajutat de niște greci care studiază în România.

Rep.: Cum stați cu limba greacă?

O.F.: Am învățat deja 10-15 cuvinte?

Rep.: Cam subțire. Ați negociat contractul?

O.F.: Încă nu. Ei mi-au spus să semnez pe doi ani, eu nu sunt dispus să rămân deocamdată decât unul.

Rep.: Când va începe campionatul?

O.F.: Între 10 și 20 septembrie, acum fiind încă foarte cald.

Rep.: Temperatura aproximativă?

O.F.: Peste 40 de grade. Sunt deja mai negru ca un țigan.

Rep.: Când am fost la Bușteni, Angelo ne-a spus că v-ați motorizat...

O.F.: Da. Am primit un "Suzuki", cu care pot să mă deplasez mai rapid. Aici nimeni nu merge pe jos.

Rep.: Publicul grec este recunoscut ca unul fanatic. V-ați interesat care este atmosfera la Kanalaki?

O.F.: Meciurile de acasă le vom susține la Preveza, pe un stadion elegant, cu o capacitate de 4.000 de locuri. La Kanalaki nu este decât un teren de antrenament, cu zgură.

Rep.: Cum e cafeaua în Grecia?

O.F.: Foarte bună, dar porțiile sunt cam mici. Tot mai bună este cea de acasă.

Rep.: Să înțeleg că beți mai mult de 4-5 pe zi?

O.F.: Nu chiar.

Rep.: În Timișoara ați fumat L&M. Ce țigări fumați acolo?

O.F.: Deocamdată Marlboro. Sunt însă cam scumpe.

Rep.: În speranța că veți obține dreptul de ședere în Grecia, promitem că vom reveni odată cu reluarea pregătirilor, să ne spuneți lotul cu care veți începe aventura în țara turismului.

SANDU USUSAN

``AM SLĂBIT DEJA 3 KILOGRAME!``

jucătorii tineri. Din păcate eu am însă o problemă...

Rep.: Ce fel de problemă?

O.F.: În Grecia se obține foarte greu dreptul la muncă, mai ales pentru cetățenii români. Se fac intervenții deosebite pentru mine. Sper că voi reuși să rămân, mai ales după recomandarea bună pe care o am, apărută și în cel mai mare cotidian sportiv din Atena, unde din păcate am apărut cu numele de Octavian Koale, în loc de Foale.

Rep.: Și când veți afla dacă veți primi dreptul de ședere?

O.F.: În două, trei zile.

Rep.: Care este lotul pe care vă bazați la ora actuală?

O.F.: Deocamdată lotul este în formare. Până la 20 iulie, când se vor relua pregătirile, eu urmăresc tot felul de jocuri amicale, în unele am evoluat și eu, slăbind până acum 3 kilograme! Am găsit deja 4 tineri cu care lucrez în fiecare zi. Am mai avut o întâlnire secretă cu un vârf de atac, care dorește să joace la noi. Chiar mâine urmează să mă deplasez la 40 de kilometri, pentru a contacta un portar de peste 2 metri înălțime.

Rep.: Cum vă înțelegeți cu toți

Nu-i vestiaru' seif de bancă

■ *NU MOR CAII CÂND VOR CÂINII!* Gluma se îngroașă. Conflictul dintre secția de fotbal a clubului Gloria Reșița și managerul general al RECONS S.A., președintele de onoare al "constructorilor", Octavian Mândru, a trecut în etapa acționării la judecătorie! Astfel, vineri, secția de fotbal a înaintat Parchetului de pe lângă Judecătoria Reșița un dosar acuzator la adresa dlui. Mândru, imputându-se acestuia faptul că și-a însușit o sumă de aproximativ 7 milioane de lei din banii asociației sportive. Această sumă provenea din activitățile comerciale prestate de A.S. Gloria la talciocul de pe terenul de antrenament și din profiturile de pe urma închirierii autocarului clubului pentru excursii externe! Contactat de un agent pentru o eventuală replică la cele apărute în numărul trecut al "Fotbal Vest", managerul general al RECONS ne-a spus doar atât: *"Nu mor caii când vor câinii!"*

■ *IVAN ȘI CURA, DETECTIVI?* Cupa Coca-Cola a trezit ambiții mari. Antrenorul formației Jiul Petroșani, Leca, într-o acțiune tipic minerească (lipsit însă de ciomag) a dat buzna la Școala Generală nr. 8 din Arad și, fără acordul persoanelor în drept, a început să verifice în actele școlii datele personale ale elevului Florin Lingurar, legitimat la FC Arad. Periculosul antrenor a fost însoțit de Viorel Vancea (nu știm în ce calitate) și de încă o persoană! Agentul nostru, intrigat de acest fapt, a aflat că diriguitorul minerilor a fost dirijat în această acțiune de Gheorghe Ivan și Dorel Cura. Nu știam că aceștia din urmă se ocupă în timpul liber și de astfel de investigații! S-or fi molipsit de la Colombo!

■ *POLI PE URMELE UNUI CEFERIST?* Începând din această vară, Zoran Gligorovici este jucătorul CSMR-ului. Cum însă el este timișorean și se află în ultimul an de facultate, și-ar dori să rămână la CFR. Drept urmare, însoțit de tatăl său, Ovidiu Gligorovici, a făcut o deplasare la Reșița. Aici a aflat că președintele lui Poli, Viorel Boiț, este tentat de o rocadă Gligorovici - Șerban, urmând ca ultimul să rămână definitiv la gruparea roș-negrilor. Președintele celor din Valea Domanului, Gheorghe Simion, a rămas însă surprins de acest fapt, întrucât Șerban mai are contract încă un an cu CSMR, la fel ca și Rocco Sandu cu Poli. Noi ne întrebăm însă dacă nu cumva boss-ul alb-violeților este tentat de un schimb în 3. Ce n-a aflat încă Agentura, este jucătorul pe care Poli și l-ar dori de la CFR!

■ *CARTONAȘ ROȘU PENTRU PATRONUL FIRMEI RODEXIM!* Despre situația încordată de le clubul fanion al Reșiței vorbește și desfășurarea ultimei ședințe a conducerii echipei. Dintre membrii vechiului Consiliu de administrație n-au fost invitați d-nii Benga și Timofte. De fapt, primul nu s-a prezentat, exprimându-și dorința de a se retrage, în timp ce al doilea a venit să "dezbată" cele apărute în ziarul nostru! Întrucât discuțiile dintre dl. Timofte și președintele Gheorghe Simion au depășit limitele normalului, dl. Ilie Pătruică l-a poftit pe patronul firmei RODEXIM să părăsească sala, prezența celor doi, în același timp, la aceeași masă fiind incompatibilă. Și astfel, dl. Timofte a părăsit ședința.

AGENTURA

RUDOTELU' SĂPTĂMÂNII

Dialog între Ghiță Chimiuc și câțiva tineri jucători ceferiști, surprinși de antrenorul lor, după ora stingerii, în balcoanele camerelor de la hotelul Silva din Bușteni.

- *"Bă, vă trimit acasă!"*
- *"Nea Ghiță, numai asta să nu ne faci!"*
- *"Bine, atunci vă bat!"*, a replicat Ghiță glumind.

CAMERA ASCUNSĂ A LUI FOTOFICHS

"Pepu" Turcaș storcându-și tricoul la Herculane

LIGA INDEPENDENTĂ "POLI"
convoacă Adunarea generală, joi 20 iulie ora 18, la stadionul Politehnica, peluza "Viola Sud"! Prezența obligatorie!
Dorim să redevenim cea mai mare, cea mai organizată și cea mai fulminantă galerie din țară!
Haide Poli! Olè Viola!

REPLAY

La sfîrșitul săptămânii trecute, mai precis vineri, cluburile "mici" au obținut o oarecare victorie în lupta cu diriguitorii fotbalului. În Comitetul Executiv s-a hotărât ca grila de transfer să nu fie aplicată decât începând cu luna iulie a anului viitor. Așadar, pigmeii s-au opus celor pe care i-au propus și votat ani în șir, nemairidicând mâna la comandă și aprobând toate doleanțele barosanilor. O atitudine pe care ar fi trebuit s-o adopte încă din anul 1990, dar asta e altă problemă.

Și dacă am amintit de săptămâna precedentă, nu putem trece cu vederea emisiunea Repriza a treia, difuzată luni, în direct, de la Timișoara. Deși cam seacă, ea a avut un moment de vârf, acela în care președintele lui Poli, Viorel Boiț, a adus în discuție problema cluburilor mari și mici, propunând chiar un campionat separat între Steaua, Dinamo, Rapid și Craiova. Întrerupt total nepoliticos de Dumitru Graur (care și cu această ocazie a dovedit că este departe de ceea ce se cere de la un adevărat profesionist) acesta a schimbat rapid subiectul, dl. Boiț având ocazia doar să mai amintească situația plătirii jucătorilor, cu cazul concret al lui Macavei, care își satisface stagiul militar și deci nu poate fi retribuit de club.

Intervenția președintelui timișorean nu a rămas fără ecou în presa de București, care, prin vocea lui Radu Timofte, ofițerul de presă al FRF, "ia atitudine". Reproducem în continuare câteva pasaje din articolul lui Timofte, apărut în Sportul românesc de vineri. *"Un președinte de club afirma, deunăzi, public, că introducerea grilei valorice a fotbaliștilor ar fi o măsură pentru care fotbalul românesc nu ar fi, încă, pregătit. Că ea, grila, este un instrument menit să defavorizeze cluburile mici și să le întărească pe cele puternice. (...) Și pentru a spori evantaiul criticilor, președintele în cauză mai aducea un argument: "ce mai fac eu, de pildă, cu un jucător care își satisface stagiul militar, pe care nu-l pot plăti, fiind secință, mult sub valoarea firească, pentru că el n-a primit, în ultimul an, salariu?" (...) Nu văd cum* (n.a. - Radu Timofte poartă "în civil" ochelari cu dioptrii remarcabile) *un președinte de club, unul capabil, fie el chiar pe post de pește mic, ar putea fi înghițit de peștii cei mari și hrăpăreți. Dacă un tânăr fotbalist e luat la oaste, drumul lui ar fi trebuit demult trasat: un ochi de antrenor competent l-a categorisit deja drept talent autentic, iar un președinte, la fel de capabil, cum iarăși ne dorim, i-a făcut viitoarei vedete, un contract pe termen lung, dacă nu definitiv. Și atunci, unde e problema fotbalistului recrut? Ar fi, doar dacă președintele s-a lăsat descoperit, a lucrat, împreună cu echipa lui de tehnicieni, prost, l-a scăpat altfel spus, din mână, pe talentatul fotbalist. Și atunci, iertată-mi fie obrăznicia* (n.a. - nici o problemă, e de înțeles!), *n-are ce căuta în fotbal, el, președintele incompetent."*

Așadar, ofițerul Timofte e indignat de poziția președintelui lui Poli și îl face de trei parale, luând apărarea celor de la care primește și el câte o ciosvârtă, să recunoaștem, suficient de grasă pentru ceea ce face. Însă, la o analiză mai atentă, Radu Timofte este suficient de departe de adevăr. Să ne referim concret la situația lui Macavei. În toamna acestui an, el își va încheia stagiul militar, dar și contractul cu Poli. În aceste condiții, el ar putea fi transferat la o altă echipă, conform grilei (oricum suma pe care ar cere-o Poli ar fi peste valoarea din grilă). Numai că suma de transfer este egală cu venitul jucătorului DIN ULTIMUL AN înmulțită cu un coeficient în funcție de vârstă (în cazul lui Macavei, coeficientul este 8). Numai că, neavând salar în timpul armatei, suma de transfer va fi egală cu zero lei. Poli are mâinile legate, pentru că tactica cluburilor Steaua și Dinamo este bine stabilită din acest punct de vedere. Unde poate face armata un fotbalist, sau, de altfel, orice tânăr de la noi? Doar în cadrul Ministerului Apărării Naționale sau în cadrul Ministerului de Interne. Deci, Steaua și Dinamo sunt pe față. De când cu [illegible] originală, nimeni nu mai știe când trebuie să-și satisfacă stagiul militar. De obicei, acesta începea pe la 18 sau 19 ani, pe când Macavei a fost recrutat la 21. De ce? Nimeni nu știe! Fiți siguri că lucrurile nu stau chiar așa. După cum se știe, un exemplar al fiecărui contract al jucătorilor profesioniști se află la FRF. Organizația fotbalului românesc fiind dominată de cele două ministere, nu a fost prea greu pentru reprezentanții acestora să verifice când expiră contractul lui Macavei cu gruparea violetă. De aici totul e foarte simplu. Jucătorul va fi recrutat cu un an înainte de expirarea contractului, astfel încât să poată fi luat cât mai ieftin - sau gratis - după ce nu va mai fi "cătană". Simplu și mai ales eficient. Cert este că grila, așa cum a fost ea "adaptată fotbalului românesc" este în detrimentul cluburilor mici.

Același așa-zis analist al fotbalului românesc este indignat că *"mulți, cred eu prea mulți, președinți vechi sunt încă pe posturi, conform principiului arhicunoscut că la noi, tot... noi."*

Iată că acum, când sunt împotriva federației, președinții au devenit dintr-o dată depășiți, incapabili, etc. Interesant este că nenea Radu nu a suflat o vorbuliță când aceiași președinți i-au votat în unanimitate pe actualii conducători ai federației, pentru că așa cereau atunci interesele acelor persoane, pe care Timofte este plătit să le apere. În final, ni se mai spune că în afară de Dinu, de 5 ani n-a mai apărut nici un conducător în fotbalul românesc. Între noi fie vorba, Dinu ar fi putut fi considerat un conducător bun dacă rămânea la Național sau dacă ar fi condus vreun club din Brașov, Constanța sau Iași. Am fi avut atunci ocazia să-l vedem cum se descurca în fața "peștilor mari" pe care i-a criticat atunci când era "jos". De când este la Dinamo, un club cu un spate binecunoscut, să ne fie cu iertare, dar Dinu poate fi considerat doar conducător și atât. Ceea ce el face acum (vezi și amenințările cluburilor mici), poate să facă oricine, așa că lăsați osanalele gratuite (desigur, "gratuite" este folosit la figurat) și vedeți-vă de treabă. Apropo, chestia aia cu "la vremuri noi tot noi" nu o fi valabilă și pentru o mare parte dintre ziariștii bucureșteni?

FAX

■ MAGNET ■

General manager
RICHARD ANDRESS

FOTBAL vest
Str.Paris nr 2A Timișoara tel. 056/190656

Director onorific:
MARCEL TOLCEA

Director
DUKI POPOVICI

Redactor-Șef
SANDU USUSAN

Colectivul redacțional:
MARIUS BREAZU (șef dep. interne), OVIDIU PĂCURARIU (șef subredacție Arad), PETRU FUCHS (șef subredacție Caraș), MIHAI COMȘULEA (șef dep. externe), CORNEL BOCIORT (secretar gen. de redacție), RADU SUCIU (ideolog).

Redactori editorialiști:
JACKIE IONESCU, MIKI JUNEA.

Șef departament difuzare:
LASZLO MOLNAR

Colaboratori permanenți:
ȘTEFAN MARTON, GHIȚĂ OCHIȘOR, HORST SZEIBERT, BRANKO VUIN, PAUL BOCȘANU, FLORIN NEMEȘ, CĂLIN PĂLTINEAN, SILVIU FLORESCU, RAUL SPILLER., CIPRIAN URICAN

Reporteri speciali:
NELU SERE, HORIA CIULEA, LUCIAN GHEORGHIU

Tipar off-set:
MEDIAGRAF S.A.

REPLAY

BRIGADA "FOOTBALL NEWS" LA BUȘTENI

Brigada "Football News" nu se dezminte... Un nou drum la Bușteni. Acolo de unde CFR-ul, astă iarnă, și-a luat zborul spre un retur de... +7. Fără punct pierdut acasă... Deci, firește, îi căutăm pe feroviari la hotel Silva. Superstițiile fac și ele farmecul fotbalului...

■ Petre Mușat a fost cu echipa doar două zile. Cât să pună la punct toate detaliile. La Timișoara îl așteptau copiii pe care-i pregătește și care participau (la concurență cu cantonamentul CFR-ului) la Cupa Coca-Cola. Așa că "Musi" a suportat supliciul trenului pe ruta Bușteni - Timișoara. Noi l-am suportat și la dus și la întors. A fost infernal...

■ A plecat "Musi", a venit Roti. Reținut la Timișoara de Graur pentru "Repriza a III-a". Plecat marți dimineața, la... 4.25(!!), Iosif și-a mânat serios "Alfa-Romeo"-ul să prindă antrenamentul de după masă. Profesionist!

■ Petre Narcis s-a accidentat în prima zi de pregătire...

■ Dimineața, după dejun, urmează primul antrenament al zilei, pe clasicul, de acum, platou de la Poiana Țapului. Cu o zi înainte fusese acolo și Dinamo. Cu Titi Varga în fruntea plutonului!

Se aleargă în serii. La deal și la vale. Urmează atelierele de forță. Fane "Eriksson" Bathory descoperă două haltere "uitate" de dinamoviști și le subtilizează. Sunt introduse imediat în circuitul de forță... În final, cei mai tineri sunt "morți". Veteranii suportă mai bine. În autocar se cântă "Buona sera, signorina". Prim solist: Diaconescu.

■ La prânz, Doru Miclăuș umblă ca albina. Împarte banane, vitamine, energizante. Superprofesionist. Dimineața făcuse recuperare cu Militaru. Vorba lui Robi Ivan: *"Pe Doru poți să-l chemi și noaptea la 12, dacă ai nevoie de ceva. Vine!!"*

■ Ghiță Chimiuc e mereu concentrat. Din când în când își mai masează coatele. Sunt și acum pătrunse de zgura de pe terenul II al CFR-ului. Poate de aici se trage sângele "alb-visiniu"...

■ După masă, al doilea antrenament e pe stadionul Caraimanul. În final se încinge o miuță. Echipele:

Boldor - Vlătănescu - Ianoșev, Himcinschi, Panaitescu - Stoican, Gligorovici, Perdei, Moraru - Otiman, Damianovici, Tomuș.

Bota (D. Chimiuc) - Artimon - Diaconescu, Pavlov, Florescu - Răcelescu, Iosif Rotariu, Ilie Rotariu, Simcelescu - Foale, Vascko.

Scor 4-3. Nu contează pentru cine. Reținem doar golul senzațional marcat de Roti din lovitură liberă de la 25m.

■ Cina și, înainte de culcare, un rummy. A rămas și masa clasică a veteranilor de astă iarnă: Artimon, Otiman, Gligorovici, Foale.

■ A doua zi, din nou... Miercuri, 19 iulie, se va face "joncțiunea" cu Timișoara...

BUGS BUNNY PITIT SUB CARAIMAN

STEFAN BATHORY, către redactorii de la "Fotbal Vest", la sesizarea acestora că băieții nu aleargă până la semnul făcut de el: *"Nici o problemă! Oricum, am măsurat cu câțiva metri buni în plus!"*

EMILIAN DIACONESCU, către Andrei Otiman, care era echipat la antrenament într-o pereche de blugi scurți: *"Parcă ai fi excursionist aflat în vizită la <<Babele>>"*

DORIN CHIMIUC: "Mă pregătesc pentru etapa a 20-a din ampionatul german!"

ADRIAN BOLDOR, după o zi și jumătate de pregătiri: *"Am o febră musculară teribilă. Mă doare și nasul!"*

GHIȚĂ CHIMIUC: *"Eu simt că anul ăsta promovăm"*.

NARCIS PETRE (arbitrul meciului de antrenament), către Ghiță Chimiuc, după o fază în care a fost contestat de câțiva colegi: *"Nea Ghiță, nu mai fluier în viața mea!"*

DORIN CHIMIUC: "Țin să-i mulțumesc profesorului Vasile Gaboraș pentru tot ce-a făcut pentru mine."

GHIȚĂ CHIMIUC

"Vreau să construiesc o echipă pentru 10 ani!"

ales după noul plan de restructurare al fotbalului românesc?

G.C.: Practic, intru cu CFR-ul în an 2-lea campionat. Continui, deoarece știu că roadele muncii unui antrenor se văd cam după 2 ani. Am încredere în acești jucători, care au lucrat și lucrează în continuare foarte bine și zic că putem atinge obiectivul nostru, promovarea. Bineînțeles, trebuie să fim în continuare sprijiniți de dl. doctor Simcelescu și de ajutoarele sale.

REP: *Cât o să mai antrenezi CFR-ul?*

G.C.: Atâta timp cât consider că sunt util echipei. Am jucat 15 ani la acest club. Nu știu dacă mai e cineva în Timișoara care a evoluat atâta timp la aceeași formație. Doresc să mai fac o bucurie suporterilor. Dacă nu vom reuși să ocupăm primul loc, măcar să ne clasăm în primele 7, ceea ce poate fi considerat tot ca o promovare. Să vă spun însă cinstit, dacă voi avea oferte tentante, voi pleca. Fără nici o exagerare, cred că sunt cel mai ieftin antrenor din Timișoara.

REP: *Tocmai asta am vrut să te întrebăm. Cum reușești acest lucru, când în aceste vremuri fiecare antrenor cere un contract cu 8 sau chiar cu 9 cifre?*

G.C.: Toată viața mea am jucat la un club modest din punct de vedere financiar, dar destul de valoros ca lot. M-am simțit tot timpul bine la CFR...

REP: *Să nu se înțeleagă greșit. N-ai antrenat pe gratis la CFR...*

G.C.: Nici vorbă de așa ceva. Dl. doctor Simcelescu a avut tot timpul grijă de asta. Pe lângă salar, prime, dânsul m-a mai ajutat deseori.

REP: *Care îți sunt obiectivele?*

G.C.: Vreau să demonstrez tuturor timișorenilor că se poate face fotbal și fără nume sonore, în schimb cu multă, multă muncă. Exemplul lui Ion Marin, la Petrolul, este edificator. Așa aș vrea să fac și eu, o echipă cu jucători din Banat, care să joace de dragul culorilor clubului, în primul rând. Mulți vor spune sunt un naiv. Dar trebuie să mai avem și sentimente și să nu ne gândim doar la bani. Vreau să fac o echipă la CFR pentru următorii 10 ani.

DAN SIMCELESCU

"O să încercăm să pornim tare"

REP: *Dane, ai juns printre veteranii CFR-ului. Comparând puțin generația din sezonul '90-'91, care a obținut locul doi, cu cea de acum, care ți se pare mai valoroasă?*

D.S.: Am mai spus-o și în alte ocazii, această generație o consider cea mai bună de când joc eu la CFR. Probabil a început să apară și la noi profesionalismul din capitalism, în rândul jucătorilor, și pe zi ce trece am impresia că teaba merge tot mai bine.

REP: *Ești de părere că acum patru ani au fost echipe mai bune ca acum?*

D.S.: Am crezut atunci că seria a fost foarte puternică, dar, probabil, noi am fost mai slabi. Acum însă mulți adversari au fost destul de modești, dar, cu siguranță, și noi ne-am întărit.

REP: *Crezi că puteați prinde și locul doi?*

D.S.: Da.

REP: *Cum s-a pierdut această șansă?*

D.S.: Dacă Poli bătea la Hunedoara... Mă rog, erau mai multe variante. Cred că și noi ne-am trezit prea târziu.

REP: *Crezi că veți trage la locul întâi sau și unul din locurile 2-7 vă va mulțumi?*

D.S.: O să încercăm să pornim tare. Dacă nu vom izbuti clasarea pe locul întâi, sunt convins că vom prinde totuși primele 7 locuri.

REP: *Jucătorii timișoreni, în timpul liber, sunt obișnuiți să joace biliard. Am aflat de la Petre Narcis, despre care știam că este neînvins în acest sport, că de fapt tu ești cel mai bun...*

D.S.: În general, îmi plac toate sporturile și unele jocuri de noroc. De când au apărut și la noi mesele de biliard, am început să joc și astfel am câpătat o experiență, să zic așa.

REP: *Ai jucat vreodată cu Marcel Baban, care este cel mai bun de la Poli în acest "sport"?*

D.S.: Încă nu.

REP: *Poate îți aranjăm noi un meci.*

MITICĂ PERDEI

"Vreau să ajung la Milan!"

REP: *Mitică, prietenii tăi, Rudy Rancz și Cosmin Filip, au plecat în Germania. Tu ai preferat să rămâi la CFR. De ce?*

M.P.: Am renunțat la Germania pentru că am rămas în lotul CFR-ului. Era destul de greu pentru niște juniori străini să joace în liga a IV-a germană.

REP: *Mitică, am pretenții de la tine. Sper că mai întâi vrei să confirmi în țară și apoi să ajungi "mare" afară...*

M.P.: Evident. Asta îmi și doresc. Vreau să mă pregătesc și să joc cât mai bine, și să dau tot ce-i mai bun din mine. REP: *Ai jucat deja câteva meciuri, chiar bine, ai ajuns și în "Echipa Banatului". Unde vrei să ajungi?*

M.P.: Sincer să fiu, mi-e teamă să spun...

REP: *Spune cu curaj.*

M.P.: Visul meu de la vârsta de 10 ani, de când joc fotbal, este să ajung la Milan!

REP: *Până la Milan, noi te comparăm cu Günther Netzer. Ce știi despre acest jucător?*

M.P.: Mai nimic. Sunt prea tânăr și nu am avut ocazia să-l văd jucând.

FANE BATHORY

"Ghiță m-a adus, în '79, la CFR"

REP: *Fane, am înțeles că ești cam supărat pe noi...*

S.B.: Păi nu m-ați trecut în staff-ul tehnic al echipei din '91, clasată pe locul doi! Și eu am fost alături de Dembrovski și Păltinisan!

REP: *De fapt, tu ai fost vreo 15 ani neîntrerupți la CFR...*

S.B.: Ce 15? Sunt la CFR din '79. De când m-a dat afară Costică de la Poli. A vrut să mă dea la UMT. Dar m-am întâlnit cu Ghiță *(n.n. Chimiuc)* care m-a chemat la o bere la "Favorit", apoi m-a convins să vin la CFR. Aici am rămas... Soarta a vrut să lucrez acum din nou cu Ghiță!

REP: *De când ești antrenor?*

S.B.: La prima echipă de prin '86. Am lucrat și cu juniorii...

REP: *Ce juniori ai crescut?*

S.B.: Contescu, Simcelescu, Narcis, Kocsisan, Pârva și alții.

REP: *O ultimă întrebare, de ce ți se spune "Eriksson"?*

S.B.: Asta voi știți!

ILIE STOICAN

"De la Vlătănescu orice tânăr are de învățat"

REP: *Discuția dintre noi va fi citită de suporterii CFR-ului, dar va fi savurată și de iubitorii fotbalului din Reșița. La jocul dintre Gloria și CFR, Ghiță Chimiuc nu te-a folosit și reșițenii au reacționat prompt, deoarece tu ești de la Sicheviță și ei au dorit să te vadă. Cum te simți la CFR?*

I.S.: Îmi place mult atmosfera de aici. Mă înțeleg minunat cu toți colegii.

REP: *Ai fost o surpriză pentru mulți, antrenorul tău având încredere în tine, aruncându-te în luptă la o vârstă fragedă. Ce a însemnat pentru tine acest lucru?*

I.S.: În primul rând, vreau să-i mulțumesc lui nea Ghiță, pentru încrederea acordată și pentru faptul că m-a promovat la 19 ani în Divizia A.

REP: *Astă iarnă, erai tot timpul lângă Petre Vlătănescu. Stăteai chiar cu el în cameră. A fost ca un tătic pentru tine. Care mai sunt relațiile dintre voi?*

I.S.: De la Petre Vlătănescu orice tânăr are multe de învățat. Ține la mine în mod deosebit și a avut tot timpul grijă de mine.

PE CÂND DEBUTUL?

Andrei MILITARU: născut la 21 decembrie 1976, 1.74 m înălțime, greutate 62 kg, de la Auto-FZB.

Ovidiu PANAITESCU: născut la 2 mai 1976, 1.80m, 74 kg, de la Auto-FZB.

Daniel MORARU: născut la 6 decembrie 1976, 1.68m, 61 kg, de la Liceul Sportiv Banatul (antrenor Toma Dobândă).

Emeric VASCKO: născut la 20 martie 1972, 1.73m, 65 kg, de la UMT.

Radu RĂCELESCU: născut la 25 septembrie 1971, 1.78m, 70 kg, de la UMT.

Omer DAMIJANOVICI: născut la 4 martie 1977, 1.78m, 70 kg, de la Liceul Sportiv Banatul (antrenor Toma Dobândă).

Ilie ROTARIU: născut la 27 septembrie 1962, 1.74m, 74 kg, de la Vulturii Lugoj.

Nicolae TOMUȘ: născut la 2 martie 1977, 1.74 m, 65 kg, de la Liceul Sportiv Banatul (antrenor Toma Dobândă).

O ZI DIN VIAȚA BĂIEȚILOR:

- ora 8^{00} - deșteptarea
- ora 8^{15} - micul dejun
- ora 10^{00} - antrenament pe platou la Poiana Țapului - pregătire fizică
- ora 13^{00} - masa de prânz
- ora 14^{00}-17^{00} - odihnă obligatorie
- ora 17^{30} - antrenament la stadionul Caraimanul din Bușteni - pregătire tehnică cu mingea + joc
- ora 20^{15} - cina
- ora 20^{30}-22^{15} - program liber în cadrul cantonamentului
- ora 22^{30} - stingerea

ILIE ROTARIU

"N-am mai jucat cu lotul de la 16 ani"

REP: *Ilia, o să împlinești curând 33 de ani și ești pregătit pentru debutul la o nouă echipă. Cu ce gânduri?*

I.R.: Fiind dorit de conducerea clubului CFR, care are ca obiectiv promovarea în Divizia Națională, sper să ajunt și eu cât mai mult pentru realizarea acestui țel. În plus, este o șansă pentru mine de a reveni în Timișoara, după un an petrecut la Lugoj și de a mă relansa, dacă pot să spun așa, ca fotbalist.

REP: *Hai să spunem, mai bine, o confirmare. Voi, frații Rotariu, aveți o ambiție aparte, dorind tot timpul să vă remarcați. Și la 33 de ani vreți să fiți în prim plan. De ce?*

I.R.: Pe noi nu ne interesează decât fotbalul. La toate echipele la care am evoluat ne-a interesat mai puțin partea materială și mai mult performanța.

REP: *De când n-ai mai jucat la același club împreună cu fratele tău?*

I.R.: N-am mai jucat împreună cu lotul de la vârsta de 16 ani, când am evoluat în campionatul județean, la Bozovici.

CEI 26 DIN PREGĂTIRI

Portari: Dorin CHIMIUC, Adrian BOLDOR, Gabriel BOTA.

Fundași: Emilian DIACONESCU, Brani PAVLOV, Alin ARTIMON, Aurel HIMCINSCHI, Cristian FLORESCU, Radu RĂCELESCU, Dragan IANOSEV.

Mijlocași: Zoran GLIGOROVICI, Andrei OTIMAN, Iosif ROTARIU, Ilie ROTARIU, Ilie STOICAN, Mitică PERDEI, Petre VLĂTĂNESCU, Andrei MILITARU, Daniel MORARU, Nicolae TOMUȘ, Ovidiu PANAITESCU.

Atacanți: Dan SIMCELESCU, [illegible]

Brigada Football News: MARIUS BREAZU, DUKI POPOVICI, SANDU IUSUAN

FOOTBALL NEWS

Vlaicu și Poli - la același numitor

Cea mai mare grijă a lui nea Costică, din acest interval intercompetițional se pare că s-a risipit. *Sorin Vlaicu*, căpitanul alb-violeților (până a plecat la Bekescsaba), mai mult ca sigur rămâne la Timișoara. Cu oferte de la clubul maghiar la care a evoluat în ultimele etape și de la încă două cluburi autohtone din Divizia națională, Sorin s-a reașezat la masa tratativelor cu clubul Politehnica pentru renegocierea contractului care i-a expirat în vara acestui an. Și părțile au ajuns la un numitor comun, deși contractul nu a fost încă parafat. Vicepreședintele Stelian Anghel i-a solicitat lui Vlaicu efectuarea unui examan medical comlex (la genunchiul accidentat) la clinica doctorului Popiliu Popescu, din București.Profesională atitudine , să recunoaștem. De altfel, Sorin Vlaicu, din cauza accidentării și a tergiversării acordului cu Poli n-a făcut deplasarea cu echipa la turneul din Germania și urmează un program de recuperare.

Cine a " vândut" Arsenalul?

Echipa Arsenal Reșița, retrogradată din divizia B , se va reuni săptămâna aceasta Pare surprinzătoare rechemarea jucătorilor Vlădoiu și Ciocan, cei care în primăvară au fost etichetați ca..."vânzători"! De fapt, pe cei doi i-am putea eticheta mai degrabă ca..."îngeri", în comparație cu conducerea clubului și ceilalți jucători care, în retur, au organizat cea mai mare farsă din istoria "Văii Bârzăviței". Și n-au fost doar 2-3 meciuri "negociate".

Toderaș la... Borussia!

Fosta mare speranță de acum câțiva ani a U.T.A.-ei, *Dorel Toderaș*, după un sezon petrecut la Motorul-CFR, a luat din nou drumul străinătății. Gustul, probabil ,"l-a prins" în periplul pe care l-a avut prin Ungaria. Dar cum marca bate evident forintul, Toderaș a ales, de această dată, Germania. Va juca din toamnă, în liga a treia germană, la Borussia Neunkirchen. Echipă cu care Poli se va întâlni în turneul "german".

Poli va juca cu Eintracht?

Ieri dimineață, la ora 8.30, Poli a pornit spre Germania, într-un elegant autocar... violet, pentru un stagiu de pregătire de aproape trei (!) săptămâni. Primul popas va fi la Viena, unde timișorenii vor avea primul amical cu F.C. Viena. Iată și programul complet al meciurilor (cu rezerva că s-ar putea să intervină modificări):

20.07 Sosire la Homburg
21.07 Meci cu *Borussia Neunkirchun*
22.07 Meci cu *1.F.C. Saarbruken* -în cazul că echipa germană va primi licența. Variante: *Avenir Beggen* (Luxemburg), sau *F.C. Metz* (Franța). Ultima variantă: selecționata regională Riegelsberg.
23.07 Meci cu selecționata regională Furpach
25.07. Meci cu *S.V. Auersmacher*
27.07. Ședință de fizioterapie la centrul "Via Nova"
28.07. Meci cu *F.C.Homburg*
29.-30.07. TURNEU alături de *FORTUNA DUSSELDORF, V.f.L. BOCHUM* și *BESIKTAS ISTAMBUL*.
2.08. Meci cu *Heidingsfeld Wurzburg* (echipa la care joacă Pascu și Leu) .

În tratative mai sunt partide cu *Bonner S.C, F.S.V. Saarwellingen, V.f.B. Theleg, F.C. Mettlach*. Se vorbea chiar de un eventual meci cu *EINTRACHT FRANKFURT!*.

Sabin Brici la a doua fractură

După cum probabil vă reamintiți, Sabin Brici și-a fracturat mâna la finele sezonului trecut, în partida pe care Gloria a jucat-o împotriva Corvinului, la Hunedoara. Fundașul golgeter al echipei din Govândari a luat, în această vară drumul Bistriței, "ademenit" de Jean Pădureanu. Vrând să intre cât mai devreme în perioada de pregătire, Brici și-a scos ghipsul, dar , stupoare, osul fracturat nu s-a sudat bine. Așa că "nea Jean" l-a trimis la București, unde mâna i-a fost din nou " ruptă", necesitând o nouă pauză de 6 săptămâni. Lanț de ghinioane pentru ambițiosul jucător reșițean.

Axente și Ologeanu... pe tușă

S-au făcut numiri la Comisia de arbitri a AJF Arad. Surprinzătoare e omiterea lui Mircea Axente, fost arbitru divizionar, din toate posturile posibile. Cât despre Dan Ologeanu, acesta a fost numit într-un post din care nu poate avea nici măcar o opinie. De așteptat, pe undeva, din moment ce Ologeanu a fost nu de mult candidat la postul de președinte al AJF, ocupat acum (și înainte) de colonelul Nicu Sălăjan.

Lucian Popescu "negociat" la Viena!

După un sezon și jumătate la Raba Eto Gyor - perioadă în care i-a și expirat contractul - Lucian Popescu este din nou jucătorul lui Poli. Dar Lucică se pare s-a adaptat foarte bine la condițiile de "afară" și a poposit la N.K. Osijek (Croația), echipă care va participa în Cupa UEFA și au început tratativele. După ce Poli n-a acceptat 60.000 DM pentru transferul definitiv, croații au" amenințat" cu... grila! Sesizând însă că suma ar fi de fapt mai mare au revenit la o poziție mai amiabilă propunând o întâlnire. Aceasta va avea loc la... Viena, unde conducerea lui Poli va fi "interceptată" în drum spre Germania.

E din nou soare la Deta!

Conducătorii Furnirului Deta, proaspăt promovată în divizia B, au fost puși recent, în postura de a se gândi la" vânzarea" locului, văzând că din oraș nu li se întinde nici o mână de ajutor. Ajutorul a venit, neașteptat, de la Timișoara! Noul președinte al clubului, cel care a promis un sprijin financiar consistent, este Miodrag Kohn, patronul firmelor "[illegible]" și "Balcar". Prima măsură organizatorică a fost

DUPĂ TRAGEREA LA SORȚI ÎN CUPELE EUROPENE

CE ȘANSE AU ECHIPELE NOASTRE?

Miercurea trecută a avut loc la Geneva tragerea la sorți pentru turul preliminar al cupelor europene.

La prima vedere formațiile românești au adversari destul de dificili. Dar să o luăm pe rând.

Champions League

Steaua București va juca împotriva lui *Casino Salzburg* (primul meci în deplasare).

Palmaresul româno-austriac în eurocupe este următorul: 18 8 6 4 25-15 6-3 la calificări în favoarea noastră. Iată și bilanțul celor două echipe până în prezent:

Steaua - 26 participări 105 40 27 38 148-140

Casino - 6 participări 30 12 5 13 32-37

Celelalte 7 partide: *Grasshoppers - Maccabi Tel Aviv; Glasgow Rangers - Anorthosis; Legia Varșovia - IFK Göteborg; Dinamo Kiev - Aalborg; Rosenborg - Beșiktaș; Anderlecht - Ferencvaros; Panathinaikos - Hajduk Split.*

Cupa Cupelor

Petrolul Ploiești va întâlni pe *Wrexham* (prima partidă în deplasare). Este prima confruntare româno-galeză în istoria eurocupelor.

Iată palmaresul celor două echipe:

Petrolul - 8 participări 25 12 1 12 24-34

Wrexham - 7 participări 26 10 7 9 34-34

Alte jocuri mai interesante: *GKS Katowice - Ararat Erevan; Vac Samsung - FC Sileks (Macedonia).*

Cupa UEFA

Universitatea Craiova va evolua în compania lui *Dinamo Minsk* (primul joc acasă). Bilanțul echipelor românești în întâlnirile cu formațiile din fosta URSS este următorul: 16 6 4 6 19-20 4-4 la calificări.

Palmares *Univ. Craiova* - 20 participări 72 31 10 31 86-85

Palmares *Dinamo Minsk* - 7 participări 32 13 9 10 51-40

***

Dinamo București se va confrunta cu *Levski Sofia* (primul meci la Sofia). Bilanțul româno-bulgar: 14 6 0 8 23-34 2-5 la calificări.

Palmares *Dinamo* - 29 participări 112 43 21 48 171-151

Palmares *Levski* - 24 participări 82 26 15 41 138-150

Alte partide mai echilibrate: *Sturm Graz - Slavia Praga; Slovan Bratislava - NK Osijek; Slavia Sofia - Olympiakos Pireu; Sparta Praga - Galatasaray, FC Kosice - Ujpest; Steaua Roșie Belgrad - Neuchatel Xamax.*

Turul preliminar se va disputa între 8 și 23 august.

OCHI ÎN OCHI

IOAN PĂTRAȘCU

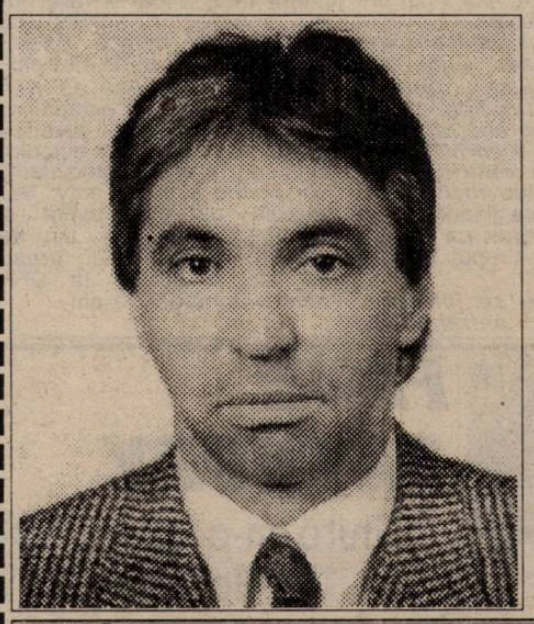

"Prefer să măsor de zece ori și să iau o singură decizie!"

Rep: Iani, de patru ani îți desfășori activitatea profesională din punct de vedere fotbalistic în Ungaria, mai precis la Szarvas și F.C.Stadler Kiskörös. Care au fost rezultatele?

I.P.: După cum bine știi în vara lui '91, cu regretul că nu mi-am continuat activitatea de construire a unei echipe, F.C. Aris Arad, care a jucat de la egal la egal cu Univ. Craiova în "Cupa României", și cu amărăciunea în suflet că nu am fost acceptat ca antrenor la UTA, am dat curs propunerii unei modeste echipe de liga a doua, care abia scăpase de retrogradare și a cărui suport financiar scăzuse simțitor. Din lipsă de alte soluții dar și ambiționat de refuzul de a rămâne mai departe la Arad, am început o muncă de construire a unei echipe, muncă a cărei roade, după trei ani a ieșit la iveală. Locul trei, cu două etape înainte de terminarea campionatului, cu șanse de a juca barajul pentru prima divizie, promovarea a cinci jucători la echipe de primă ligă în campionatul maghiar, promovarea în prima echipă a patru jucători la vârsta junioratului.

Cred că aceste argumente au stat la baza numirii mele ca antrenor principal la nou promovata F.C.Stadler, considerată un "El Dorado" de către toți antrenorii maghiari. Aici am activat ca antrenor opt etape, iar până la sfârșitul campionatului am făcut rocada cu fostul meu consilier Șandor. Cu eforturi comune am reușit cu un lot fără nume sonore, cu jucători proveniți din eșaloanele inferioare, excepție portarul Babocsi, să construim o echipă care la sfârșitul campionatului să ocupe un nesperat loc nouă.

Rep: Care este situația ta actuală?

I.P.: Pe mai departe sunt sub contract cu F.C. Stadler, chiar ieri am clarificat noile atribuțiuni pentru acest an competițional și mă bucur mult că răspund de o latură a activității care îmi dă posibilitatea să valorific experiența acumulată la lotul național de juniori: depistarea, dirijarea, instruirea și lansarea în fotbalul occidental a elementelor de excepție, alături de stabilirea strategiei și concepției de joc a echipei de seniori.

Rep: Multi te vedeau antrenor la UTA. Care este limita între adevăr și legendă?

I.P.: UTA rămâne mereu în sufletul meu. Ești tentat ca antrenor să cochetezi permanent cu ideea șansei de a antrena această legendă a fotbalului românesc dar în același timp trezindu-te din acest frumos vis și privind în jurul tău și constatând realitatea tristă de la acest club, având în același timp imaginea exigențelor și pretențiilor inimosului public arădean, ești obligat să reflectezi și să constați că tehnicianul, tehnologia și pe alocuri materia primă nu pot suplini lipsa de bază materială, de strategie și de organizare. Din păcate acest sistem complex are foarte multe sfere albe, care pot compromite atât tehnicianul, tehnologia cât și materia primă, adică jucătorul. Întrebarea care vine de la sine este aceea dacă accept sau nu riscul renunțării la ceea ce mi se oferă în momentul de față în fotbalul maghiar, pentru ceea ce există în acest moment la Arad. În discuția pe care am avut-o cu conducerea UTA-ei, am convenit să o reluăm după lămurirea tuturor problemelor de strategie a clubului fanion al Aradului.

Ar fi multe de spus despre poziția UTA-ei față de antrenorii arădeni, despre competitivitatea, responsabilitatea și oportunitatea pregătirii noului campionat, dar nu sunt eu acela care are dreptul să o facă. Fotbalul arădean rămâne o rană deschisă, oricărui om de fotbal și suporter adevărat.

Rep: Mai direct, accepți sau nu postul de antrenor la UTA?

I.P.: Sunt convins că UTA mai are și alte variante, așa cum s-a întâmplat cu alte prilejuri când am fost abordat. Planează un semn de întrebare asupra moralității celor care sunt împuterniciți să dialogheze. Am convenit să reluăm discuțiile, deși este foarte târziu, după ce UTA își clarifică statutul din toate punctele de vedere.

Rep: În cazul când acest lucru se realizează și vei accepta acest post, înseamnă că vei renunța la contractul cu F.C. Stadler?

I.P.: Cu patronul echipei mele am abordat acest subiect. I-am solicitat înțelegere, nu a fost de acord, mi-a promis că îmi respectă dorința, cu promisiunea că voi reveni la el după expirarea unui virtual contract cu UTA, dar cu riscul de a mă repeta, având și imaginea experienței celorlalți colegi, mă văd obligat să măsor de zece ori și să decid o dată!

A consemnat
OVIDIU PĂCURARIU

DIVIZIA A

3 DERBY-URI ÎN PRIMA ETAPĂ

A fost dat publicității programul turului Diviziei A. Noi, conform obieciului, îl vom prezenta cu o săptămână înaintea începerii competiției. Până atunci, iată jocurile primei etape, care programează deja 3 partide de mare interes: *Jiul Petroșani - Unirea Alba Iulia; Corvinul Hunedoara - CFR Timișoara* și *FC Bihor - UTA*. În celelalte 6 meciuri se vor întâlni: *Foresta Fălticeni - Unirea Dej; Bucovina Suceava - ASA Tg. Mureș; Minerul Motru - Gaz Metan, Olimpia S.M. - Gloria [illegible]; Minaur Zlatna - FC Maramureș; CSM Reșița -*

DIVIZIA NAȚIONALĂ

POLI - 8 JOCURI ACASĂ ÎN TUR

Nou-promovata în Divizia Națională, Poli Timișoara, va disputa 8 partide la Timișoara în turul campionatului. Iată programul complet al alb-violeților în ordinea etapelor: *FC Farul (a); Steaua (d); Sportul (a); Inter Sibiu (d); Polit. Iași (a); "U" Cluj (d); Selena (d); FC Național (a); Petrolul (d); Univ. Craiova (a); Dinamo (d); Rapid (a); Oțelul (d); Ceahlăul (a); FC Brașov (d); Gloria Bistrița a); FC Argeș (d)*

FOARTE FIERBINTE

NICU DRĂGAN (președinte sindicat RECONS)

Rep.: D-le Drăgan, ca lider de sindicat la Recons S.A., furtuna decanșată de membrii secției de fotbal împotriva președintelui onorific, dl. O. Mândru, nu vă putea lăsa indiferent. Care este poziția dvs. față de acest conflict?

N.D.: Situația a venit ca o lovitură de trăsnet. N-aș fi crezut că dl. Mândru ar fi în stare să facă ceea ce i se impută de către conducerea secției de fotbal.

Rep.: Dvs. sunteți convins că dl. Mândru și-a însușit banii care nu-i aparțineau?

N.D.: Din dosarul înaintat Parchetului reiese foarte clar că și-a însușit acești bani!

Rep.: Spuneați că existau unele "robinete" de sponsorizare pentru Gloria din partea Recons-ului. Care sunt acestea?

N.D.: În primul rând înlesniri din partea directorilor de filiale, în procurarea motorinei, iar autocarele clubului erau folosite și de filiale. Apoi unele gratuități în execuția unor lucrări de investiții. Am început construcția unui teren de fotbal, care, cu un minim de efort, în două săptămâni ar putea fi gata, însă am fost... stopat! Cu acest teren am fi putut rezolva problema competițiilor pentru copii și juniori, care n-ar mai folosi terenul de pământ pe care este talciocul. Din acest talcioc acoperim cheltuielile cu masa jucătorilor, cam 2,5 milioane lunar și eventual cheltuielile pentru un joc acasă în campionat.

Rep.: Cum ajută sindicatul Recons asociația sportivă?

N.D.: Mereu acel 5 la sută pentru activități social-culturale și sportive a plecat în direcția AS Gloria. Întreaga cotizație a sindicatului se ridică la 16 milioane anual, o sumă care ajunge doar pentru o lună.

Rep.: Alte "robinete" nu pot deschide sindicatele?

N.D.: Mă zbat pentru un contract cu Teatrul de Vară, de la care am avut o ofertă de 2 milioane pe lună pentru amenajarea unor depozite en-gros. Din păcate, și acolo ni s-a pus o "talpă", cu toate că numai în două zile de muncă terminam totul. Acolo ar fi putut rula filme și am fi amenajat și alte utilități.

Rep.: Cum s-a sesizat sindicatul față de acest aspect?

N.D.: Am cerut, chiar în trei rânduri, convocarea unei mese rotunde cu participarea sindicatului, patronatului și a Consiliului Județean, pentru discutarea investițiilor pe anul 1995. Nici astăzi n-am realizat dialogul, cu toate că am revenit mereu cu adrese.

Rep.: Revenind la fotbal, vă pun o întrebare-leitmotiv: ce credeți că a determinat evoluția execrabilă a Gloriei în returul campionatului trecut?

N.D.: După părerea mea, multe meciuri au fost "dubioase"! Nu am însă dovezi ca să spun că ele au fost trucate!

Rep.: Este straniu să pierzi afară cu 2-3 în patru meciuri consecutive...

N.D.: Poate așa au fost "directivele".

Rep.: Ce credeți că i-ar trebui acestei echipe acum, cu atât mai mult cu cât în campionatul viitor se va retrograda de la locul 8 în jos?

N.D. Pentru mine, Gloria se află astăzi la momentul zero. Acum am avea nevoie de vreo 20 milioane "cash" care să constituie o bază de plecare pentru rămânerea între primele 7 echipe ale seriei. Este bine să se știe că

Toți directorii de filiale sunt alături de mine!

Rep.: Ca o concluzie personală, această revoltă a secției de fotbal a fost influențată și de spiritul de antimanager existent la Recons?

N.D.: Așta e adevărul.

Rep.: Contractul de management al dlui. Mândru când va expira?

N.D.: La 31 august. Fiindcă ne aflăm în curs de privatizare, nu va mai fi nevoie de un nou concurs. Eu personal, i-am spus-o și dlui. manager în față, consider că această societate trebuie să fie condusă de un consiliu de administrație, format din toți directorii de filiale, care să-și aleagă un președinte, și acela...

(În acest moment a intrat în încăpere președintele Consiliului județean, dl. Pavel Bălan, care l-a "luat" pe liderul de sindicat la o... "masă pătrată" pentru binele clubului Gloria!)

A consemnat

PETRU FUCHS

Azi, Gloria se află la momentul 0

sindicatul este PATRONUL asociației sportive!

Rep.: Să înțelegem că sindicatului îi revine sarcina să nu lase Gloria să moară!

N.D.: Dacă vor fi schimbări pozitive, ne vom implica cu totul pentru Gloria. Și așa ni s-au pus destule tălpi... Decât să intru în alte așazise "rahaturi" mai bine mă retrag și...

Rep.: S-a văzut ce a ieșit! Ați fost acaparat iarna trecută de ceea ce a devenit "Sindromul Reșița", fiind unul dintre principalii animatori ai exprimării nemulțumirii reșițenilor, acțiuni care v-au răpit destulă vreme. Acum vă puteți face timp pentru Gloria?

N.D.: M-am hotărât ca din acest moment zero să mă impun în cadrul asociației.

FOOTBALL NEWS

Gloria a urcat pe Semenic

După o săptămână de pregătiri asidue pe terenul din Govândari, Gloria Reșița a urcat ieri pe Semenic, pentru o pregătire centralizată de 10 zile. Jucătorii reșițeni vor fi găzduiți la cabana Căpriorul, aparținând S.C. RECONS S.A. Antrenorii ***Victor Roșca*** și ***Adrian Coca*** au deplasat un lot de 30 de jucători. Lipsesc motivat ***Veche*** (aflat în Austria), ***Kapornyai*** (plecat la rude în Ungaria), ***Brici*** (accidentat, în tratative cu Gloria Bistrița). Au revenit, după expirarea perioadei de împrumut ***Toader*** și ***Șirian*** (de la CFR Caransebeș), ***Zsizsik, Dumitru*** și ***David*** (toți de la Arsenal), ***Ababei*** (de la Caromet). Se mai află în cantonament și o serie de jucători selecționați după un trial al echipelor din județ: ***Corneanu*** (Metalul Topleț), ***Vucescu*** (Metalul Oțelu Roșu), ***Zaharia*** și ***Moise*** (CFR Caransebeș), ***Băcleșan*** și ***Folea*** (Minerul Moldova Nouă). Mai reține atenția încă un nume: ***Șola*** (de la Arsenal), împrumutat de CSMR. Un caz aparte îl reprezintă ***Manole,*** căruia i-au revenit durerile la picior, existând sumbra supoziție de a fi nevoit să abandoneze activitatea competițională la numai 26 de ani!

Nimic nou la UTA

La această oră la UTA situația este staționară. Nu este numit încă un antrenor principal, pregătirile fiind îndrumate de ***Mihai Jivan***. Vicepreședintele ***Gheorghe Ivan*** a demisionat doar formal, el aflându-se în continuare în anturajul clubului. ***Radu George*** se află la Galați, ***Pavel Szell*** în Germania iar ***Marius Plisca*** și ***Dan Boloș*** nu s-au prezentat la echipă.

Potocianu la München 1860?

Luni, 18 iulie, urma să sosească în România vicepreședintele clubului München 1860. Boss-ul bavarezilor este interesat de un eventual transfer al lui ***Dan Potocianu*** în Germania. Să-l vedem oare pe Dan evoluând împotriva unui alt cărășan, ***Dorinel Munteanu***, care va îmbrăca tricoul lui F.C. Köln?

Primele amicale ale CFR-ului

În cantonamentul de la Bușteni, feroviarii timișoreni au susținut primele două partide amicale: 2-2 cu Oțelul Galați, golurile alb-vișiniilor fiind marcate de ***Iosif Rotariu*** și ***Gligorovici*** și 3-1 cu S.N. Constanța, prin punctele realizate de ***Perdei, N. Petre*** și ***Moraru***. Urmează testul cu Rapid București, apoi Sportul Studențesc, după care sâmbătă, 22 iulie, de la ora 11, băieții lui Ghiță Chimiuc, vor apărea pentru prima dată în fața propriilor suporteri. Adversară, Furnirul Deta. În continuare ceferiștii vor avea duble confruntări cu UTA, CSM Reșița și Corvinul Hunedoara, urmând a fi stabilite datele la care se vor desfășura aceste meciuri.

Un apartament pentru Poli

În urma ședinței Consiliului local al Primăriei Timișoara din 14 iulie, clubului Poli i-a fost repartizat un apartament cu patru camere (două băi), pe strada Simion Bărnuțiu nr. 22, scara B. apartamentul 18. Acest apartament va rămâne în patrimoniul clubului, urmând a fi folosit ca locuință de serviciu.

40.000 DM pentru Ioan Veche

Fundașul stânga al celor din Govândari, ***Ioan Veche*** se află de o lună în Austria, unde a fost solicitat de echipa de liga a II-a, F.C. Mistebach. Întrucât data comunicării loturilor de jucători în campionatul austriac a expirat, conducătorii alb-albaștrilor au trimis un fax în Austria, cerând pentru un eventual transfer suma de 40.000 DM. Dacă va reuși tranzacția, 25 la sută din valoare va reveni formației de la care provine Veche, Vega Caransebeș. Apropo de această echipă, ea va reveni din toamnă acasă, la Caransebeș, după ce a evoluat un sezon la Deva, numindu-se Vega CFR. Cel care se ocupă de readucerea echipei în Caraș este ***Gabi Vanya***.

Marcă la Samsung?

După terminarea perioadei de exil la CFR Caransebeș, ***Sandu Marcă*** nu mai vrea să se întoarcă la Gloria. El a fost în Ungaria, unde a dat o probă de joc la Vac Samsung, urmând ca în această săptămână să se hotărască situația lui. Marcă mai are oferte și de la Electroputere Craiova, unde evoluează fostul său coechipier, ***Iulică Pătru***.

Dorin Chimiuc refuză 40 milioane lei!!

Nou promovata în Divizia A, ARO Câmpulung l-a contactat pe goalkeeper-ul CFR-ului, ***Dorin Chimiuc***, propunându-i un contract pe doi ani. Suma oferită: 40 de milioane lei. Dorin a refuzat însă categoric!

Reîntoarcere la prima dragoste

Călin Rosemblum a fost văzut dând târcoale la stadionul Electrica. S-ar putea să asistăm la o întoarcere la clubul

POVESTEA LUI DAN FIRIȚEANU, POVESTEA... REȘIȚEI (SERIAL)

(continuare din numărul trecut)

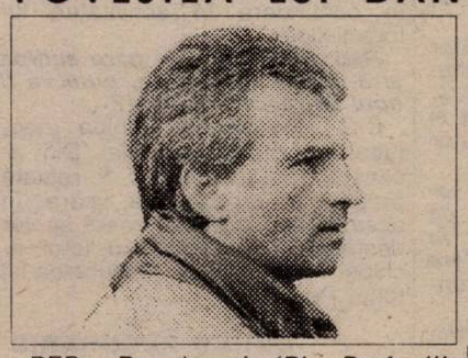

REP: ***Da, la el (Dl. Prof. Ilie Pătruică - n.n.) m-am gândit.***

D.F.: Și acest subiect merită aprofundat. Mă abțin însă asupra lui nea Ilie, gândindu-mă la contribuția lui, de-a lungul timpului, la dezvoltarea sportului reșițean. Dă-mi voie însă să fiu puțin modern și să spun că "la timpuri noi, trebuiesc oameni noi". E un dicton vechi, dar mereu actual. Eu nu pot spune că nea Ilie nu mai are pasiunea fotbalului, dar nu mai poate face ceea ce a făcut acum 26 de ani, de când îl cunoști tu.

REP: ***Acum trei ani, însă, tot dumnealui a fost acela care a salvat de la desființare o echipă ajunsă cu noroc în divizia națională și decimată de un manager sinucigaș. Atunci nea Ilie a zis că nu vine la echipă decât însoțit de tine, dar tot atunci, poate pentru prima dată, te-a schimbat cu Silviu Stănescu...***

D.F.: Deschizi niște "răni" pe care nu știu dacă e bine să le fac publice. Situațiile de atunci m-au făcut să am o reacție înderptățită, săturându-mă după ani și ani de muncă voluntară. Luam salariul de la școală, unde îmi țineam orele și antrenamentele, iar în plus lucram la echipa de fotbal. Și după ani de zile, în care am lucrat pe gratis pentru... culorile clubului, muncă făcută cu plăcere, însă, am crezut și eu că a venit momentul să-mi fie munca apreciată - speranțe deșarte, însă - sau valoarea, sau ... Eu știu ce o fi gândit nea Ilie atunci când a venit la echipă? Am dorit și eu un contract pe care-l meritam, jucătorii având retribuție mai bună decât mine!! M-am retras, întrucât după atâția ani nu mai puteam lucra pe gratis! N-a fost totuși prea diplomatic din partea mea, recunosc, fiindcă împreună cu jucătorii reușisem să găsim liantul înțelegerii necesare abordării performanței. Atunci nea Ilie n-a judecat mai amănunțit situația, și, poate influențat de "valoroșii" colaboratori pe care-i avea la club (președintele Adi Cuzmanovici), a decis să-l aducă pe Silviu Stănescu, fiind mai ușor un drum la Craiova decât în Govândari.

REP: ***Revenind la cele de astăzi, Gloria și CSMR s-au salvat în extremis de la retrogradare, Bocșa la fel, Arsenal s-a dus, CFR Caransebeș n-a promovat barajul... Care crez că sunt motivele acestei stări de lucruri deloc roze pentru fotbalul cărășan?***

D.F.: În primul rând, spun eu că lipsește organizarea, bazată pe seriozitate. Performanța nu se poate face întâmplător! Performanța este, în fapt, un proces de producție. Îl prognozezi, te antrenezi, îți propui niște obiective, le urmărești îndeaproape și, ușor-ușor, ți le apropii. Dacă-l faci după ureche, ca muzicanții care se întâlnesc și cântă fiecare aceeași melodie, dar după ureche proprie, atunci iese ceva asemănător situației echipelor de aici. Al doilea motiv, după mine, echipele, CSMR, de pildă, n-au stăpân! Sunt echipele nimănui! Din câte cunosc eu de la distanța pe care mi-am impus-o față de această grupare fotbalistică, se pare că ruptura cu UCMR s-a produs din momentul plecării mele. Pe vremea aceea, găsisem în directorul Tudora un om care dorea să ajute la formarea unui club de performanță, dar probabil simpatiile sau antipatiile față de cei din conducerea echipei de fotbal a generat această distanțare *(n.r. diferendul Tudora - Pătruică)*. Deci, luptea la nivelele superioare, deasupra echipei, a fost de așa natură încât a murit.. echipa. Eu spun că încă și acum, cu necazurile pe care le au cele două uzine, ele pot să întrețină CSMR-ul la un nivel satisfăcător al performanței. Poate nu la nivelul Diviziei Naționale, decât dacă s-ar genera o pasiune de excepție, comparabilă cu cea de acum 24 de ani, când a început ascensiunea pe scara performanței...Atunci, dintr-o echipă aproape retrogradată în sezonul precedent, în următorul a promovat cu un avans apreciabil față de a doua clasată. Nu concep echipa CSMR-ului fără CSR și UCMR. Arată-mi un privatizat în Reșița care să susțină financiar echipa... Ideal ar fi ca cele două uzine izvorâte din aceeași mamă, UDR-ul, să mențină echipa pe linia de plutire, iar la momentul oportun să-i creeze condiții pentru ascensiune explozivă!

A consemnat

PETRU FUCHS

RESTAURANTUL
"RICHARDO"
Str. Cezar Boliac nr. 13 (zona Fabric) vă așteaptă în fiecare zi de la orele 12-02, cu cele mai diverse sortimente de preparate culinare și băuturi cu specific:
ROMANESC
ITALIAN
FRANȚUZESC
GRECESC
SE POT ORGANIZA ȘI MESE FESTIVE

S.C. GRUP NAGORA S.R.L.
Str. Simion Bărnuțiu nr. 6 (Piața Badea Cârțan) tel. 096-208594-208953 fax. 056-208992
MATERIALE DE CONSTRUCȚII
LA CELE MAI BUNE PREȚURI

OCTAVIAN POPESCU

"Dorim să ne clasăm în primele 5 locuri"

REP: ***A fost un campionat greu pentru UMT, dar până la urmă totul a ieșit bine. Cum l-ai simțit, ca jucător, dar și, nu în ultimul rând, ca antrenor*** ?

O.P.. A fost un retur foarte stresant. După meciul cu Motru, pe teren propriu *(n.n. scor 0-1)*, jucătorii au căpătat trac și și-au pierdut încrederea în propriile forțe, dar, încet-încet, după rezultatele de la Bocșa și Rovinari, echipa și-a revenit, băieții arătând o siguranță mai mare în joc.

REP: ***Revenind la meciul cu Motru, la scorul de 0-0 ați beneficiat de un penalty pe care l-a executat Bochiș și l-a ratat. Ținând cont de miza meciului, toată lumea se aștepta ca tu să-l execuți. Ce s-a întâmplat?***

O.P.: Cu o zi înaintea jocului, la ultimul antrenament, o serie de jucători au executat lovituri de antrenament de la 11m. S-a remarcat Bochiș, care a înscris circa 30 de lovituri. A doua zi am avut încredere în el, dar emoțiile și-au spus cuvântul.

REP: ***Am auzit că au fost ceva neînțelegeri în legătură cu primele datorate jucătorilor. Care a fost de fapt situația?***

O.P.: Este foarte bine că ai pus această întrebare, pentru a lămuri definitiv lucrurile, mai multe ziare făcând afirmații eronate despre această problemă. Singurul jucător care a avut de încasat bani a fost Răcelescu, și asta înainte de a veni eu la echipă. De când am fost numit antrenor, toate primele promise s-au achitat. De altfel, cu Răcelescu este o problemă aparte, el plecând de la echipă tocmai datorită comportamentului său din ultima parte a returului.

REP: ***Cu ce lot ați plecat la drum?***

O.P.: Cu unul foarte tânăr. Dacă reușim să terminăm pe locul 5 acest campionat, la anul vom pune mari probleme partenerilor de întrecere. Iată lotul lărgit pe care-l avem la dipoziție: Urai, Popovici, Bălici, Lucian Popescu, Radu, Andreaș (și antrenor secund), Utfineanț, Miclea, Berceanu, Paleacu, Simedru, Miculescu, Deac, Stoica, Felea, Dima, Sasu, Chirițoiu, Nedin, Pavlovici, Majoran, E. Marian, Bela, Parlea, Boiangiu.

REP: ***Deci care vă sunt noutățile și cine a plecat?***

O.P.: Pe lângă o serie de juniori talentați, jucători mai cu nume ar fi: Miculescu, de la Electrica, și Deac, de la Tomnatic, pentru care se duc tratative, care sper să se finalizeze cu bine. A revenit Berceanu de la Auto-FZB și sperăm ca Paleacu să revină și el la echipă. Au plecat Petrov, Banu, Tătar și nu știu ce vrea Bochiș să facă, pentru că nu a vrut să stea de vorbă cu noi.

REP: ***Care este programul de pregătire?***

O.P.: Am început pe data de 5 iulie cu o serie de jucători tineri de 16-17 ani, pentru a-i aduce la un numitor comun cu ceilalți mai experimentați. Pe data de 10.07 am reunit tot lotul: ne pregătim în Timișoara până în 17.07, când vom urca la Herculane într-un cantonament de 10 zile. Luna asta, în 28-29, vom participa la un turneu pe care îl organizează Șoimii-Textila.

REP: ***Care vor fi obiectivele pentru acest an competițional?***

O.P.: Am mai spus, vrem să ne clasăm în primele 5 locuri pentru a rămâne în Divizia B.

REP: ***Cum vezi evoluțiile lui Poli și CFR în sezonul care urmează?***

O.P.: Dacă Poli își aducea jucătorii înapoi (Vlaicu, Varga, Bătrânu), altfel se punea problema. Așa, va fi foarte greu, dar eu sper ca totul să iasă bine. Cât despre CFR, față de obiectivul propus *(n.n.promovarea în DN)*, nu cred să-l atingă, ținând cont că mai sunt echipe cu nume care urmăresc același lucru.

REP: ***În final, spune-ne care îți sunt ambițiile personale în acest sezon.***

O.P.: Vreau să fac ceva din copiii ăștia, să construiesc o adevărată echipă cu ei. De felul meu sunt un tip ambițios, care nu renunță ușor, oricâte obstacole s-ar ivi, și de aceea sper să reușesc. Dacă jumătate din tinerii pe care-i pregătesc ajung în divizii superioare, înseamnă că am realizat ceva.

CIPRIAN URICAN

FOOTBALL NEWS

În primul amical interbănățean

CFR CARANSEBEȘ - POLI 0-3 (0-1)

CFR: Ambrus-Ibric- Mateiaș, Costică ,Paulescu-Cosmin, Baha, Arnăut, Nemeș - Manicea, Ardelean. Au mai jucat Pantelie, Beutură și Șvaia. Ibric și Arnăut au revenit după stagiul de pregătire cu Poli, iar vârful Moise nu s-a prezentat la reunirea lotului. POLI: (repriza I) : Țurcaș - Velcea - Contra, Pelici, Stoicov-Sandu, Contescu Călin, Kovacs - Băban, Gușatu. (repriza II-a): Almășan - R.Sadu - Mara, Trandu, Arnăut - Briciu, Bota,Barna, Brehui - Persa, Săvoiu. În ultimele minute au intrat și juniorul Popovici (Poli - Mițaru), cel care de altfel, ca și zălăuanul Barna, s-a alăturat pregătirii de la Herculane în ultimele zile. Macavei și Ivan n-au evoluat fiind accidentați....

Marius Vlădoi, din nou în Govândari

Portarul Marius Vlădoi, împrumutat de Gloria Reșița, până în iarnă, la Chimia Râmnicu Vâlcea, va fi nevoit să revină în Govândari, deoarece clubul vâlcean n-a achitat ultima rată de 5.000.000 lei, din suma totală a transferului, Oricum, Vlădoi și-a exprimat dorința de a reveni la Gloria, echipă la care, cum spune, s-a simțit mai bine.

Mulți absenți la CSMR

În aceeași zi cu Gloria, 10 iulie, s-a reunit și sora vitregă, CSM Reșița. Dacă la apelul din prima zi au răspuns prezent și ***Cristi Pușcaș*** și ***Gheorghe Popa***, cărora le-a expirat împrumutul la Dinamo, respectiv Corvinul, cei doi au plecat la Rapid București. Primul fără acceptul președintelui Simion, al doilea cu încuviințarea clubului. Popa n-a corespuns însă (să fie de vină pretențiile financiare?), aflându-se acum la plajă, pe Litoral. Au absentat la primul apel ***Ianu II*** (supărat că a fost folosit puțin), ***Stroia*** (se pare că va abandona fotbalul), ***Cristi Alexandru*** (care afirmă că este definitiv transferat în Germania) și ***Gligorovici*** (aflat în pregătiri cu CFR-ul). Mai mult, după câteva zile de antrenament au dispărut ***Vasiu*** și ***Cepoi***. Luni, 18 iulie, roș-negrii s-au deplasat la Herculane (hotel Dacia, fostul UGSR), la o pregătire centralizată de 10 zile. La revenirea de la Herculane vor urma o serie de jocuri amicale cu Gloria Reșița, CFR Timișoara, UTA, Minerul Motru și Parângul Lonea.

CĂLIN CHIȘBORA:

FLASH

"În actuala conjunctură important este că am supraviețuit!"

Rep: A trecut un an de când a luat ființă F.C.Arad, în condiții pe care le-am expus pe larg la vremea respectivă. Ce a realizat clubul în acest răstimp?

C.C.: Nu știu dacă putem vorbi de realizări deosebite, în actualele condiții. Cea mai mare realizare este că am existat.

Rep: Ce nu ați realizat în perioada respectivă?

C.C.: Dacă luăm în considerare obiectivele pe care ni le-am propus anul trecut, respectiv crearea unui club de fotbal puternic unde să existe condiții propice pentru dezvoltarea tinerilor fotbaliști, formarea unei echipe competitive care să atace promovarea, ridicarea unor tinere talente pe care noi le-am considerat de perspectivă la un standard superior diviziei B; toate aceste obiective nefiind atinse, le putem trece la capitolul nerealizări.

Rep: Cum apreciezi evoluția echipei în campionatul abia încheiat?

C.C.: Evoluția echipei a fost oscilantă și a reflectat fidel starea de spirit din cadrul clubului. Au fost meciuri în care echipa a jucat foarte bine într-o perioadă în care situația la club era relativ stabilă, care a alternat cu evoluții slabe spre foarte slabe în momentele de criză acută de la club care s-au manifestat în timpul campionatului, mai ales cea financiară.

Rep: Care au fost sursele de finanțare ale activității fotbalistice?

C.C.: Din păcate sursele au fost limitate, societățile comerciale Aris și Astra neavând o situație financiară fericită nu au putut sprijini activitatea fotbalistică. În aceste condiții am apelat la bunăvoința unor persoane particulare, dar și acestea au fost foarte puține, putându-le număra pe degetele unei singure mâini. Cu toate acestea profit de această ocazie să mulțumesc public tuturor celor care au renunțat la o parte din bugetul lor personal și au înțeles să sprijine financiar F.C.Arad.

Rep: Există perspective de îmbunătățire a situației la acest club?

C.C.: Din păcate dialogul acesta are loc cam cu o săptămână mai devreme. Suntem în faza tratativelor cu societățile Astra, Aris, Telecom pentru crearea condițiilor materiale și financiare adecvate performanței. Tratativele sunt în faza finală și sper ca în această săptămână să se concretizeze favorabil clubului F.C.Arad.

Anticipând puțin, este vorba de oferta clubului Telecom Arad de a se integra ca membru fondator în cadrul F.C.Arad.

Un fapt îmbucurător și dătător de speranțe este numirea d-lui ing. Rusalin Opruț ca director la S.C. Aris, un om de fotbal deosebit și care a promis la rândul lui ajutor clubului.

Rep: Să revenim puțin la echipa F.C.Arad. Am aflat că Flavius Domide a renunțat la postul de antrenor principal.Care au fost motivele acestei renunțări?

C.C.: Da este adevărat, la ultima întrunire pe care am avut-o, Flavius Domide și-a manifestat dorința de a renunța la postul de antrenor. Motivele nu le cunosc, probabil că el, fiind o personalitate atât ca jucător cât și ca antrenor, care a activat în sfere înalte ale performanței, nu a putut accepta condițiile modeste pe care le oferă F.C.Arad, considerându-le nepropice pretențiilor lui de performanță.

Rămân la convingerea că Domide este, a fost și va fi un bun antrenor, căruia îi doresc succes în continuare în activitatea lui fotbalistică.

Rep: În situația în care echipa și-a reluat pregătirile, cine va fi noul antrenor principal?

C.C.: Momentan, echipa efectuează vizitele medicale. Din această săptămână vor fi reluate pregătirile propriu-zise, care în această perioadă interimară se vor desfășura în comun cu lotul echipei Telecom, sub conducerea lui Ionuț Popa.

OVIDIU PĂCURARIU

CONCURS FOTBAL VEST pentru... ORIENT

Cu 1.600 de lei puteti vizita Istanbulul!

Așa cum v-am obișnuit în săptămânile precedente, în luna iulie concursul nostru și-a modificat oarecum structura. Cele două întrebări au fost înlocuite cu imaginea unor jucători cunoscuți, pe care sunteți invitați să-i recunoașteți.

Vă reamintim că este suficient să încercuiți răspunsurile exacte în toate cele 4 taloane ale lunii și să le expediați apoi într-un singur plic pe adresa redacției, pentru a vă califica, dacă toate 4 răspunsurile sunt corecte, la tragerea la sorți în vederea stabilirii câștigătorului "etapei" din această lună.

NU UITAȚI:
ORICARE CITITOR POATE PARTICIPA CU UN NUMĂR NELIMITAT DE TALOANE

TALON 3 - iulie

Cine sunt cei doi jucători din imagine?

1. Brolin și Kennet Andersson

x. Lupu și Vlădoiu

2 Rijkaard și Van Basten

******** CÂȘTIGĂTORII CONCURSULUI POT OPTA ORI LA O EXCURSIE LA ISTANBUL, ORI LA PREMIUL DE 150.000 LEI.

DANSIL TOURS

Organizează ✦ săptămânal (cu plecare în fiecare luni) **excursii în Turcia**, la Istanbul; ✦ de trei ori pe săptămână (marți, joi și sâmbătă) **excursii în Iugoslavia**, la Novi Sad, Sabac, Subotica, Belgrad, în funcție de solicitări. **Înscrieri** zilnic, între orele 8-18, în **Timișoara**, Clubul Constructorul, str. Daliei nr. 13, tel. 056/194.590 și în **Arad**, str. Grigore Alexandrescu nr. 36, tel. 057/212.919. Transportul se efectuează cu autocare Romtur.

MAGNET

Anunțăm deschiderea magazinului nostru de pe str. Ungureanu nr. 17 (vis-a-vis de Grădina Botanică)
cu un nou profil

Vă oferim o gamă variată de aparatură electrocasnică ale unor firme renumite

TEFAL, MOULINEX, WHIRLPOOL, SHARP, ZASS, ISMET

Produsele noastre sunt de înaltă calitate, accesibile pentru fiecare.

Vă invităm să ne vizitați și vă promitem că veți fi încântați de aceste produse, care reprezintă o investiție bună pentru fiecare bucătărie modernă.

Pentru vânzări en-gros contactați-ne la sediul firmei: TIMIȘOARA, str. Paris nr. 2A

MICROINTERVIURI FURATE

NEVIO SCALA

- născut la 18 iunie 1946 la Lozzo Atestina (Padova);
- a debutat în cariera de antrenor în 1985 la echipa de tineret a lui Vicenza;
- după 2 ani a plecat la Reggiana, echipă cu care a reuşit promovarea în Serie B, ocupând locul 3 în C1 (grupa B);
- în sezonul 1988-89 s-a situat cu Reggiana pe locul 4 în Serie B;
- din 1989 se află la Parma, fiind astfel cel mai statornic antrenor din Serie A;
- totalizează 170 de prezenţe pe banca tehnică în prima divizie.

Rep.: ***Faţă de sezonul trecut, ce a câştigat Parma în plus prin transferul lui Stoichkov?***

N.S.: Înainte de a-mi expune părerea vreau să-l cunosc mai bine pe acest jucător. Un lucru este cert: Hristo este o mare personalitate şi poate transmite unei echipe o siguranţă notabilă.

Rep.: ***Unul din conducătorii clubului (dl. Pastorello) a declarat că în sezonul care urmează singurul obiectiv este câştigarea campionatului...***

N.S.: Până acum noi am câştigat Cupa Italiei, Cupa Cupelor, Supercupa Europei şi Cupa UEFA. Ne lipseşte doar Cupa Campionilor, dar pentru a o cuceri trebuie să câştigăm titlul de campioană a Italiei. Aşadar, acest obiectiv există, dar nu este imperativul absolut. Noi vom încerca să câştigăm campionatul, dar dacă nu vom reuşi nimeni nu ne va tăia capul.

Rep.: ***Asprilla şi-a manifestat dorinţa să plece. Dvs. ce părere aveţi?***

N.S.: Nu am nimic împotriva acestui jucător. Îl cunosc bine şi nu mă supăr pentru cele declarate. Uşa noastră este tot timpul deschisă. Un lucru trebuie să fie clar pentru toţi jucătorii mei: nimeni nu va fi favorizat, nici Asprilla, nici Stoichkov, nici Zola, nici Minotti sau Apolloni. Toţi sunt egali. Cu ani în urmă spuneam: toţi suntem titulari. Acum mi-am schimbat gândirea: suntem cu toţii rezerve. Vor juca cei care vor demonstra că merită. Asprilla este un mare jucător şi noi încercăm să-l ajutăm. Este al nostru şi va rămâne la Parma.

Rep.: ***După achiziţionarea lui Stoichkov, la Parma a fost o adevărată explozie în rândul suporterilor: sunt deja 16.500 de abonaţi...***

N.S.: Este un succes incredibil într-un oraş mic cum este Parma. Dorinţa noastră este să depăşim recordul de anul trecut, de 20.000 de abonaţi. Ar fi fantastic.

Rep.: ***Să vorbim puţin de echipele rivale. Cum ar fi Milanul cu Baggio şi Savicevici?***

N.S.: Cei doi garantează spectacolul şi creează mari probleme apărărilor adverse. Apărătorii şi mijlocaşii vor trebui însă să depună un efort în plus, deoarece Roberto şi Savicevici nu fac faza defensivă.

Rep.: ***Juve, fără Baggio, este în continuare principala favorită la titlu?***

N.S.: Nu vreau să alcătuiesc clasamente. Să aşteptăm verdictul campionatului. Juve s-a întărit considerabil cu Jugovici şi Lombardo, dar odată cu sosirea lor va rămâne pe dinafară unul ca Di Livio, un jucător fundamental în sezonul trecut. Vedeţi? Trebuie să avem răbdare şi să mai aşteptăm.

``VOR JUCA CEI CARE MERITĂ``

Rep.: ***Dar Interul?***

N.S.: Nu dispun de suficiente date pentru a-mi exprima o părere. Eu îmi doresc ca Interul să tragă la titlu, deoarece cu cât mai multe echipe vor lupta pentru acest obiectiv, cu atât va fi mai bine. Adică va fi echilibru: chiar dacă pierzi un joc, nu eşti scos din luptă. Anul recent încheiat lupta s-a dat doar între noi şi Juventus. Şi la fiecare înfrângere pierdeai teren.

Rep.: ***Credeţi că Lazio va fi din nou printre protagoniste?***

N.S.: Da. Nu şi-a vândut jucătorii cei mai valoroşi şi astfel echipa nu poate decât să crească. La fel ca şi Roma, care avându-l pe Balbo italian îl va putea folosi şi pe Thern.

Rep.: ***Cu câteva zile în urmă aţi declarat că Dino Baggio va fi o mare achiziţie pentru Parma. De ce?***

N.S.: Anul acesta Dino a jucat cu frâna de mână trasă. A plătit scump eforturile depuse la World Cup. Am însă o încredere mare în imensa sa forţă fizică.

Rep.: ***Ce mai e cu Brolin?***

N.S.: Se antrenează, aleargă, n-are dureri. Are o mare dorinţă de-a reveni.

Rep.: ***Se vorbeşte despre o posibilă candidatură a lui Zola pentru cucerirea "Balonului de aur"...***

N.S.: Gianfranco a venit la noi ca un jucător matur. La Parma şi-a găsit locul ideal pe teren, după ce la Napoli a fost în umbra lui Maradona. La noi joacă atacant fără sarcini defensive: este liber să creeze şi să inventeze o serie de lucruri. Consider că "Balonul de aur" ar fi un premiu excepţional pe care acest minunat băiat îl merită, şi în acelaşi timp un premiu mai mic şi pentru mine.

Din "La Gazzetta dello Sport"

CE MAI FACE BRESCIA?

Vineri 14 iulie, sub conducerea antrenorilor ***Delio Moro*** şi ***Mircea Lucescu*** (aflat în al 5-lea sezon la "rândunele"), a avut loc reunirea lotului echipei Brescia, prima formaţie din Serie B care şi-a reluat antrenamentele. Alb-albaştrii vor face două cantonamente: primul între 18 şi 31 iulie la Borno şi al doilea între 31 iulie şi 6 august la Pian Borno. Faţă de echipa care a retrogradat s-au produs numeroase schimbări în lot. Au fost achiziţionaţi: ***Lunini*** (Verona), ***Luzardi*** (Napoli), ***Di Sarno*** (Lucchese), ***Brunetti*** (Lucchese), ***Lerda*** (Napoli), ***Ambrosetti*** (Venezia), ***Landucci*** (Avellino), ***Saurini*** (Atalanta), ***Volpi*** (Carrarese), ***Cusin*** (Pescara), ***Flamigni*** (Ospitaletto), ***Lambertini*** (Siracusa) şi ***Campolonghi*** (Maceratese). Au părăsit gruparea lombardă ***Piovanelli, Marangon, Nappi, Corini, Bonetti, Schenardi, Gallo*** şi ***Ballotta***.

În vederile conducerii clubului se mai află şi ***Cossato***, golgeterul lui Chievo, şi fundaşul lui Lucchese, ***Costi***. ***Ioan Ovidiu Sabău*** este jucător liber, fără contract şi probabil se va întoarce în România.

Pagina realizata de SANDU USUSAN

CUM SE PREZINTĂ ECHIPELE DIN SERIE A DUPĂ MERCATO

Miercuri, 12 iulie, ora 19.00, s-a încheiat perioada de transferuri în Italia. După această dată, mai pot fi achiziţionaţi doar jucătorii *disponibili* (fără contract) şi cei străini, ultimii până la 8 august. A doua perioadă de transferări, cunoscută sub denumirea de *"mercato di riparazione"* va avea loc între 2 şi 9 noiembrie.

Vă prezentăm în continuare principalele rocade din Serie A, în tabel fiind trecuţi doar jucătorii cei mai cunoscuţi, precum şi formaţiile tip, alcătuite după opinia ziariştilor din peninsulă.

ECHIPA	VENIRI	PLECĂRI	11-le TIP
ATA-LANTA (Mondonico)	Vieri (Venezia), Alexadre (Atletico Bangu), A. Paganin (Inter), Gallo (Brescia), Melli (Milan)	Ganz (Inter), Locatelli (Milan), Saurini (Brescia), Scapolo (Bologna)	Ferron - A. Paganin, Alexandre, D. Fortunato, Boselli, Montero, Salvatori, Bonacina, Vieri, Morfeo, Pisani
BARI (Materazzi)	K. Andersson (Caen), A. Xavier (Benfica), Parente, Sala (ambii de la Como)	Amoruso (Fiorentina), Bigica (Fiorentina)	Fontana - Montanari, Annoni, Manighetti, Mangone, Ricci, Gautieri, Gerson, Andersson, Pedone, Guerrero
CAGLI-ARI (Trapattoni)	Bressan (Foggia), Dario Silva (Penarol), Bonomi (Lazio)	Dely Valdes (Paris SG), Berretta (Roma)	Fiori - Napoli, Bisoli, Villa, Pusceddu, Firicano, Bressan, Herrera, Muzzi, Oliveira, Dario Silva
CREMO-NESE (Simoni)	Maspero (Sampdoria), An. Orlando (Inter), Perovici (Steaua Rosie Belgrad), Di Sauro (Gualdo)	Milanese (Torino), Pedroni (Inter), Chiesa (Sampdoria)	Turci - Garzya, Di Sauro, Dall'Igna, De Agostini, Verdelli, An. Orlando, Perovici, Tentoni, Maspero, Florijancici
FIOREN-TINA (Ranieri)	Amoruso, Bigica (ambii de la Bari), Schwarz (Arsenal), M. Serena (Sampdoria), Padalino (Foggia)	A. Carbone (Piacenza), M. Santos (Ajax), Tedesco (Foggia)	Toldo - Carnasciali, Serena, Bigica, Amoruso, Padalino, Schwarz, Di Mauro, Batistuta, R. Costa, Baiano
INTER (Bianchi)	Rambert (Independiente), Zanetti (Banfield), Ganz (Atalanta), Centofanti (Ancona), Ince (Man. Utd.), Fresi (Salernitana), B. Carbone (Napoli), Pedroni (Cremonese)	Jonk (PSV), Bergkamp (Arsenal), A. Paganin (Atalanta), An. Orlando (Cremonese), M. Conte (Piacenza), Bia (Udinese)	Pagliuca - Bergomi, Centofanti, Zanetti, Festa, Fresi, Berti, Ince, Rambert, B. Carbone, Ganz
JUVEN-TUS (Lippi)	Pessotto (Torino), Lombardo, Vierchowod, Jugovici (toti 3 de la Sampdoria), Padovano (Genoa), Sorin (Argentinos Juniors)	Kohler (Dortmund), Jarni (Betis Sevilla), R. Baggio (Milan), Grabbi (Lucchese), Squizzi (Spal)	Peruzzi - Ferrara, Pessotto, Tacchinardi, Vierchowod, P. Sousa, Jugovici, Lombardo, Vialli, Del Piero, Ravanelli
LAZIO (Zeman)	Gottardi (Neuchatel), Esposito (Reggiana), Piovanelli (Brescia)	Gascoigne (Glasgow R.), Bacci (Torino), Bonomi (Cagliari)	Marchegiani - Gottardi, Favalli, Di Matteo, Negro, Chamot, Fuser, Rambaudi, Boksici, Winter, Signori
MILAN (Capello)	Ambrosini (Cesena), Locatelli (Atalanta), Weah (Paris SG), R. Baggio (Juventus), Futre (Reggiana)	Massaro (S. Pulse , Japonia), Stroppa (Udinese), Melli (Atalanta)	Rossi - Panucci, Baresi, Costacurta, Maldini, Albertini, Eranio, Boban, Weah, Savicevici, R. Baggio
NAPOLI (Boskov)	Colonnese (Roma), Baldini (Lucchese), Di Napoli (Inter), Ayala (Parma), Castellini (Parma)	Luzardi (Brescia), Rincon (Palmeiras), Cannavaro (Parma), B. Carbone (Inter)	Taglialatella - Castellini, Bordin, Pari, Tarantino, Ayala, Buso, M. Agostini, Boghossian, Pecchia, Di Napoli
PADOVA (Sandreani)	Tentoni (Venezia), Fiore (Parma), Sconziano (Acireale)	Maniero, Balleri (ambii la Sampdoria)	Bonaiuti - Sconziano, Lalas, Franceschetti, Gabrieli, Zattarin, Kreek, Nunziata, Longhi, Galderisi, Vlaovici
PARMA (Scala)	Ayala (River Plate), Pizzi (Udinese), Inzaghi (Piacenza), Stoichkov (Barcelona), Cannavaro (Napoli)	Branca (Roma), Fiore (Padova), Castellini (Napoli), Ayala (Napoli), Lemme (Ancona)	Bucci - Cannavaro, Apolloni, Minotti, Benarrivo, D. Baggio, Crippa, Brolin, Stoichkov, Zola, Asprilla
PIA-CENZA (Cagni)	Di Francesco (Lucchese), Corini (Brescia), M. Conte (Inter), Caccia (Ancona), Cappellini (Foggia), A. Carbone (Fiorentina), Simoni (Torino)	Inzaghi (Parma), De Vitis (Verona), Suppa (Lucchese)	Taibi - Polonia, Turrini, Lucci, M. Conte, Rossini, A. Carbone, Di Francesco, Cappellini, Corini, Piovani
ROMA (Mazzone)	Di Biagio (Foggia), Sterchele (Vicenza), Mihajlovici (Sampdoria), Berretta (Cagliari), Branca (Parma)	Maini (Vicenza)	Cervone - Lanna, Petruzzi, Aldair, Carboni, Statuto, Moriero, Di Biagio, Thern, Balbo, Fonseca
SAMP-DORIA (Eriksson)	Maniero (Padova), Chiesa (Cremonese), Karembeu (Nantes), Balleri (Padova), Seedorf (Ajax)	Lombardo, Jugovici Vierchowod (toti de la Juventus), Mihajlovici (Roma), Gullit (Chelsea), Maspero (Cremonese), Serena (Fiorentina), Platt (Arsenal)	Zenga - Balleri, Sacchetti, Ferri, Mannini, Invernizzi, Chiesa, Karembeu, Mancini, Seedorf
TORINO (Sonetti)	Bacci (Lazio), Hakan Sukur (Galatasaray), Biato (Cesena), Milanese (Cremonese)	Cyprien (Rennes), Pastine (Genoa), Simoni (Piacenza), Scienza (Venezia), Pessotto (Juventus), Torrisi (Bologna)	Biato - Angloma, Milanese, Bacci, Maltagliati, Falcone, Bernardini, Cristallini, Pelé, Rizzitelli, Hakan Sukur
UDINESE (Zaccheroni)	Sergio (Ancona), Bia (Inter), Stroppa (Milan), Bierhoff (Ascoli)	Pizzi (Parma), Carnevale (Pescara)	Battistini - Helveg, Calori, Ametrano, Kozminski, Ripa, Rossitto, Desideri, Bierhoff, Stroppa, Poggi
VICENZA (Guidolin)	Maini (Roma), Stimac (Hajduk Split)	Sterchele (Roma)	Brivio - Sartor, Di Carlo, Stimac, D'Ignazio, Lopez, Lombardini, Maini, Murgita, Viviani, Briaschi

EI FAC FARMECUL FOTBALULUI

``Lumea mă privește ca pe Dracula``

Cel mai controversat, cel mai interesant și cel mai... extravagant personaj din fotbalul spaniol - poate chiar și mondial - este, fără concurență, Jesus Gil y Gil, patronul lui Atletico Madrid. Primar al stațiunii de lux Marbella, miliardarul Gil este proprietarul celei mai puternice companii de construcții din peninsula Iberică, companie pe care o conduce în cea mai mare parte a timpului din... piscina supervilei sale de pe malul mării.În jurul său se află permanent două secretare, zece bodyguarzi, doi șoferi, un pilot și o duzină de ziariști.

Pasiunea vieții lui rămâne însă echipa de pe Vicente Calderon, Atletico Madrid.

Gil n-are nici o legătură cu conformismul, este omul extremelor. La orice înfrângere a echipei sale aproape își iese din minți, intră la vestiare, critică, jignește, amenință, face un scandal monstru. În caz de victorie, tot la vestiare, e deconectat, jubilează, își laudă "băieții", *"campionii lui, cei mai buni din lume!"* Gil știe să fie generos, dar și neiertător, știe să laude dar și să umilească. Patronul lui Atletico Madrid este "aur" pentru mass-media spaniolă, apare zilnic la televizor, radio sau prin publicațiile din toate orașele Spaniei...

Pentru a caracteriza cât mai bine acest controversat personaj - ce-i drept, nebun după fotbal - care, din '87, de când a preluat clubul madrilen, *a schimbat 25 (!!) de antrenori*, inserăm mai jos un "mixaj" al celor mai fierbinți declarații ale sale, pentru care, numai în ultimii trei ani, a fost amendat cu 400.000 DM, iar în finalul campionatului tocmai încheiat a fost suspendat pe 8 luni!

DESPRE FOTBALIȘTI

Fotbaliștii mei sunt ca niște balerine de porțelan care cad pe teren. Sunt niște pierzători născuți și cu performanța n-au nimic în comun. Le-am asigurat cele mai bune condiții, dar ei se gândesc numai la bani și la vagabondajul de noapte. Nu știu dacă ați aflat, dar fiecare jucător al meu câștigă cât întreaga echipă a Compostelei! Am să-i dau afară pe toți, chiar dacă ajung în liga a treia. Mai bine să angajez, ca fotbaliști,golani de pe stradă. Îmi vine să iau mitraliera și să-i lichidez pe toți. Și la negroteiul ăla (n.n. Valencia) o să-i tai gâtul. Sau mai bine-l trimit la el acasă, în Columbia, să-l împuște acolo.

De la Atletico pot să plece toți pe gratis. Mie nu-mi trebuie bani pe ei. Nu mai pot să văd cum acest club glorios merge spre ruină! Mi-e rușine să ies pe stradă. Ce să le spun suporterilor? Am să-i gonesc pe toți. Polonezu' în Polonia, columbianu' în Columbia, argentinianul în Argentina. Au venit în Spania după bani și să-și bată joc de gloria clubului meu.

DESPRE ARBITRI

Asta-i mafia!Niște paiate și niște nesimțiți. N-au nici o legătură cu acest joc. Mă fură la fiecare meci, pe față, în văzul lumii, iar când protestez sunt suspendat. Cum să stau și să tac în timp ce banii mei se duc de râpă ca să le "iasă" lor masinațiile?! Dacă ar fi după arbitri, careul de 16 m al lui Atletico ar trebui transformat în piscină în care oricine să se poată arunca! Sigur ar fi penalty! Arbitrii sunt rușinea fotbalului nostru. Mafioți și nimic mai mult...

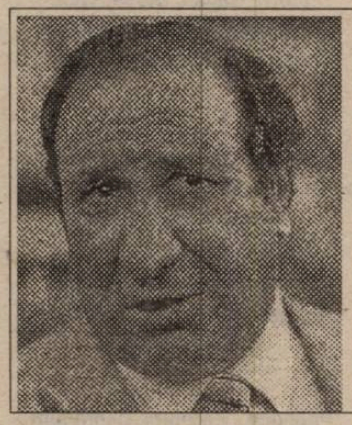

JESUS GIL Y GIL

DESPRE FEDERAȚIA SPANIOLĂ

Sunt mai mult decât mafia. Au legăturile și interesele lor, stau toată ziua și nu fac nimic... În afară să mă suspende pe mine! Asta-i cel mai usor. După cum se comportă, fotbalul spaniol încă merge bine. Vor distruge totul. Îmi vine să mă sinucid când mă gândesc la federație.

DESPRE ANTRENORI

Maturana mi-a distrus echipa. A introdus un sistem "original" de joc care ne-a adus numai înfrângeri. Când l-am întrebat ce face, mi-a răspuns că are nevoie de timp pentru experimente. L-am trimis acasă în Columbia să experimenteze acolo. Mie nu-mi trebuie experiențe, ci... puncte. D'Alessandro nu-i băiat rău, dar a intrat în gașcă cu jucătorii și ăștia fac ce vor cu el! De aceea l-am schimbat pe D'Alessandro, să aduc pe unu' care să-i strângă de c... ! Acum lumea mă privește ca pe Dracula. De parcă aș fi un vampir care bea sângele antrenorilor! Păi eu nu l-am schimbat pentru că au fost buni. Uitați-vă pe ce loc a terminat Atletico. Și eu să-i plătesc pentru asta? Cine, în lume, mai face așa ceva?

DESPRE SUPORTERI

Suporterii nostri sunt cei mai tari din lume. Dragostea pentru Atletico, pentru ei, este o treabă genetică! Suporterele noastre conceр copii pe Vicente Calderon și nasc, astfel, cei mai mari fani din lume. Ei prin nastere devin alb-roșii! Este o rasă aparte. Pentru ei sunt în stare să jertfesc totul. Când am fost pe locul șase, veneau la stadion 18.000. Când am fost pe 16, au venit 35.000! Așa ne ajută când ne e greu! Sunt niște băieți cu c... cum n-are nimeni în lumea asta!

Decapitații lui Gil

Din această vară, pe banca tehnică a lui Atletico Madrid, a fost instalat iugoslavul Radomir Antici. Iată, în continuare, cele 25 de "decapitări" ale lui Gil, între vara lui '87 și vara lui '95...

Iul. '87 / mart. '88 C. L. MENOTTI	Iul. '89 / feb. '90 J. CLEMENTE	Iul. '93 / oct. '93 J. PEREIRA
Mart. '88 / apr. '88 A. UFARTE	Mar. '90 / aug '90 J. PEIRO	Oct. '93 / dec. '93 J. HEREDIA
Apr. '88 / iun. '88 A. BRIONES	Aug. '90 / iun. '91 T. IVICI	Dec. '93 / feb. '94 E. CRUZ
Iul. '88 / oct. '88 J. MAGUREGUI	Iun. '91 / iun. '91 I.S. OVEJERO	Feb. '94 / mart. '94 J. ROMERO
Oct. '88 / oct. '88 A. BRIONES	Iul. '91 / ian. '93 L. ARAGONES	Mart. '94 / mart. '94 I.S. OVEJERO
Oct. '88 / ian '89 R. ATKINSON	Feb. '93 / feb. '93 I.S. OVEJERO	Mart. '94 / iun. '94 J. D'ALESSANDRO
Ian. '89 / iun. '89 C. ADDISON	Feb. '93 / apr. '93 O. PASTORIZA	Iul. '94 / oct '94 F. MATURANA
Iun. '89 / iun. '89 A. BRIONES	Apr. '93 / iun. '93 J. HEREDIA	Oct. '94 / feb. '95 J. D'ALESSANDRO
		Feb. '95 / iun. '95 A. BASILE

(După ``DON BALON``- HORAȚIU OLARIU)

COPA AMERICA

GAZDELE ÎN SEMIFINALE

De la începutul celei de-a 37-a ediții a Cupei America, lumea nu se prea înghesuie să vină pe stadioane. După primele 6 jocuri, organizatorii au înregistrat un deficit de 500.000 dolari. Cu toate că se înaintează spre fazele superioare ale competiției, previziunile nu sunt prea optimiste în ceea ce privește prezența spectatorilor, prețul biletelor fiind destul de ridicat. În această situație, viitorul fotbalului uruguayan nu va fi deloc roz. Situațai devine chiar preocupantă,ținând cont de faptul că acest turneu ar fi trebuit să îmbogățească visteria federației de la Montevideo și, implicit, cea a cluburilor din această țară.

Să trecem însă la cele întâmplate pe gazon, de la ultima apariție a săptămânalului nostru. Iată rezultatele și clasamentele finale ale celor 3 grupe.

GRUPA A

Paraguay - Venezuela 3-2: Cardoso (35), Villamayor (63), Gamarra (82) - Miranda (82), Dolgeta (68).

Uruguay - Mexic 1-1: Saralegui (78) - Garcia (67).

CLASAMENT

URUGUAY	3	2	1	0	6-2	7
PARAGUAY	3	2	0	1	5-4	6
MEXIC	3	1	1	1	5-4	4
VENEZUELA	3	0	0	3	4-10	0

GRUPA B

Columbia - Ecuador 1-0: Rincon (45); *Brazilia - Peru 2-0:* Zinho (77 - penalty), Edmundo (81); *Brazilia - Columbia 3-0:* Leonardo (35), Tulio (75), Higuita (84 - autogol); *Ecuador - Peru 2-1:* Diaz (62), Mora (73) - Tenorio (84).

CLASAMENT

BRAZILIA	3	3	0	0	6-0	9
COLUMBIA	3	1	1	1	2-4	4
ECUADOR	3	1	0	2	2-3	3
PERU	3	0	1	2	2-5	1

GRUPA C

Argentina - Chile 4-0: Batistuta (2 și 52), Simeone (6), Balbo (54); *Bolivia - SUA 1-0:* Etcheverry (23); *Chile - Bolivia 2-2:* Basay (55, 61) - Mercado (78), Ramos (87). *SUA - Argentina 3-0:* Klopas (20), Lalas (31), Wynalda (59).

CLASAMENT

SUA	3	2	0	1	5-2	6
ARGENTINA	3	2	0	1	6-4	6
BOLIVIA	3	1	1	1	4-4	4
CHILE	3	0	1	2	3-8	1

În sferturile de finală s-au calificat formațiile clasate pe primele două locuri în cele 3 grupe și echipele Boliviei și Mexicului, cele mai bine clasate dintre cele aflate pe locurile 2.

Duminică s-au disputat primele două sferturi: *Paraguay - Columbia 4-5 după penalty-uri (1-1 după 90 de minute) și Uruguay - Bolivia 2-1.*

Celelalte două partide din această fază a competiției s-au desfășurat luni noaptea, după închiderea ediției: *SUA - Mexic și Argentina - Brazilia.*

La 19 și 20 iulie se vor disputa semifinalele, după cum urmează; *Columbia - Uruguay,* respectiv câștigătoarele din jocurile de luni. Sâmbătă, 22 iulie va avea loc meciul pentru locurile 3-4, urmând ca duminică, 23 iulie, să se joace finala competiției.

Kick-and-rush

ANGLIA

MARILE ÎNVINSE DIN SEZONUL TRECUT SE ÎNTĂRESC

A 97-a ediție a campionatului englez, F.A. CARLING Premiership, va începe peste o lună, sâmbătă 19 august. Cu, de acum, doar 20 de echipe în prima ligă, întrecerea se anunță extrem de echilibrată, ținând cont că marile învinse ale sezonului trecut s-au întărit considerabil, în vreme ce 5 din cele 6 echipe care vor reprezenta Anglia în cupele europene 1995-'96 n-au realizat absolut nici o achiziție! Dinspre campioana Blackburn Rovers nu se aude nimic. Vicecampioana Manchester United s-a despărțit de Ince (Inter) și Hughes (Chelsea), rusul Kanchelskis fiind dat ca sigur în curtea nou-promovatei Middlesbrough. Nottingham Forest l-a cedat pe Stan Collymore la Liverpool, pentru suma record în fotbalul britanic de 12,8 milioane dolari, achiziționându-i pe "coloratii" Bart-Williams și Campbell, jucători inferiori valoric fostului number one al echipei. Leeds s-a despărțit de fundașul Chris Fairclough (Bolton), iar internaționalul de tineret Jamie Forrester nu mai vrea nicicum să audă și în continuare de gruparea "păunilor". În fine, Everton s-ar putea să rămână fără fundașul dreapta Matt Jackson, care vrea în Londra, la Arsenal.

Și, cum spuneam, în replică, marile învinse din 1994-'95 s-au întărit: Arsenal, cu Bergkamp și Platt; Aston Villa, cu Milosevici, Southgate și Draper; Chelsea, cu Gullit și Hughes; Newcastle, cu Ginola, Ferdinand și Barton. Și cum aceste echipe nu vor avea grija eurocupelor, ambițiile lor se îndreaptă spre titlul de campioană.

Altceva. La oameni noi, haine noi. Anual, echipele engleze vin cu noi echipamente, care de care mai sofisticate și mai... arătoase. Tottenham este una dintre echipele care vor îmbrăca un nou trusou la toamnă: echipament *Pony*, cu sponsorul *Hewlett - Packard* (companie de computere), cum puteți vedea în fotografie. În care atacantul Teddy Sheringham și Samantha Fox prezintă echipamentele pentru meciurile de acasă, respectiv deplasare. Încă două amănunte: costul unui tricou este de 80 DM, iar clubul Tottenham va încasa 4 milioane lire sterline de la noul sponsor al echipei, Hewlett - Packard.

■ În urma plecării antrenorului Alan Ball la Manchester City, F.C. Southampton l-a confirmat în post pe fostul secund Dave Merrington.

■ Internaționalul belgian Marc Degryse va semna în aceste zile pentru Sheffield Wednesday, care va plăti 1,5 milioane lire sterline clubului Anderlecht.

MIHAI COMȘULEA

GERMANIA

Spielermarkt

În 10 și 11 iulie s-au început pregătirile și echipele din prima ligă germană, care va debuta vineri, 11 august. Până atunci, fiecare își vede de treabă cum consideră că e mai bine. În proporție de 99% loturile sunt definitivate. De aceea ne-am propus pentru astăzi prezentarea principalelor schimbări de domiciliu din cadrul celor 18 grupări de frunte (în paranteze, suma de transfer, în milioane DM). Deci: *Borussia Dortmund* - veniți: Kohler (Juventus, 4), Berger (Sparta Praga, 3,5). Plecați: Franck?, Grauer (Uerdingen, 0,3), Povlsen (retras). *Werder Bremen* - veniți: antrenorul Aad De Mos, Cardoso (Freiburg, 6), Baiano (F.C. Sao Paulo, 3,5), Scholz (Leverkusen, 2,5). Plecați: Herzog (Bayern, 5,5), Bester?, Schaaf?. *Kaiserslautern* - veniți: Wegmann (Bochum, 1,5), Hollerbach (St. Pauli, 1,7), Kern (Dresden, 1,2), Wollitz (Wolfsburg, 1,4), Schwarzer (Dresden, 0,5). Plecați: Sforza (Bayern, 7,5), Kuntz (Beșiktaș, 3), Haber (Stuttgart, 1,7), Lusch (Uerdingen, 0,6), Fuchs (Milwall, 0,7). *SC Freiburg* - venit: Rath (Dresden, 1,3). Plecați: Cardoso (Bremen, 6), Braun (Köln, 0,65). *Bayern München* - veniți: Sforza (Lautern, 7,5), Herzog (Bremen, 5,5), Strunz (Stuttgart,5), Klinsmann (Tottenham, 3), Kostadinov (Porto, 0,5). Plecați: Schupp (Frankfurt, 2,5), Sternkopf (Gladbach, 1,6). *Karlsruhe SC* - veniți: - . Plecați: Bonan?. *Eintracht Frankfurt* - veniți: Schupp (Bayern, 2,5), Ekström (Dresden, 1,3). Plecați: Yeboah (Leeds United, 8,6), Legat (Stuttgart, 0,5), Passlack (Uerdingen, 0,5), Wolf (Gladbach, 0,7). *Hamburger SV* - veniți: Jähnig, Kmetsch (ambii Dresden, total 2,1). Plecați: Stein (Arminia Bielefeld, 0), Töfting (Aarhus, 0,37). *VfB Stuttgart* - veniți: Balakov (Sporting Lisabona, 3,5), Verlaat (Auxerre, 4), Haber (Lautern, 1,7), H. Herzog (Schalke, 1,8), Legat (Frankfurt, 0,5). Plecați: Strunz (Bayern, 5), Dunga (Jubilo Iwata, 2), Kienle (Duisburg, 0,8), Kögl?, Dubajic? *Bayer Leverkusen* - veniți: Rodrigo și Hubner (ambii Vitoria Bahia, 3,8), Feldhoff (Uerdingen, 4). Plecați: Scholz (Werder, 2), Dooley (Schalke, 0,4). *FC Köln* - veniți: Munteanu (Cercle Bruges, 1,8), Oliseh (Reggiana, 3), Braun (Freiburg, 0,65). Plecați: Heldt (TSV 1860, 1,8), Higl (Fortuna Köln, 0,4), Greiner (Lautern, 1,3), Rudy? *Fortuna Düsseldorf* - venit: Seeliger (Wolfsburg, 0,3). Plecat: Voigt (Bielefeld, 0,5). *TSV 1860 München* - veniți: Heldt (Köln, 1,8), Borimirov (Tska Sofia, 1,6), Lesniak (Wattenscheid, 0,2), Diane (Leverkusen, 0,4). Plecați: Pacult (Viena, 0), Knabel (Nürnberg, 1,5). *FC St. Pauli Hamburg* - veniți: Sobotzik (Frankfurt, 0,02), Dinzey (Stuttgart, 0,15). Plecat: Hollerbach (Lautern, 1,8). *Borussia Mönchengladbach* - veniți: Effenberg (Fiorentina, 7), Sternkopf (Bayern, 1,6), Huiberts (Kerkrade, 1,2), Wolf (Frankfurt, 0,7). Plecați: Salou, Hirsch (ambii la Duisburg, total 1,8), Max (Schalke, 1,2), Fach (Uerdingen, 0,6). *Hansa Rostock* - venit: Brautigam (Nürnberg, 0,15). Plecați: - . *Krefelder FC Uerdingen* - veniți: Iankov (Tska Sofia, 0,8), Lusch (Lautern, 0,6), Grauer (Dortmund, 0,3), Passlack (Frankfurt, 0,5), Fach (Gladbach, 0,6). Plecați: Gorlukovici?, Feldhoff (Leverkusen, 4). *Schalke 04* - veniți: Weidemann (Duisburg, 1,2), Max (Gladbach, 1,2), Dooley (Leverkusen, 4). Plecat: H. Herzog (Stuttgart, 1,8).

■ Astăzi, de la ora 20.15, în direct pe DSF: Werder Bremen - Rosenborg Trondheim.

FOTBAL vest

Anul V Nr. 29 (182) ● 25-31 Iulie '95
Apare marți ● 8 pagini ● 400 lei

■ MAGNET ■ MAGNET ■ MAGNET ■ MAGNET ■

UN AMERICAN LA CSMR!

pag. 3

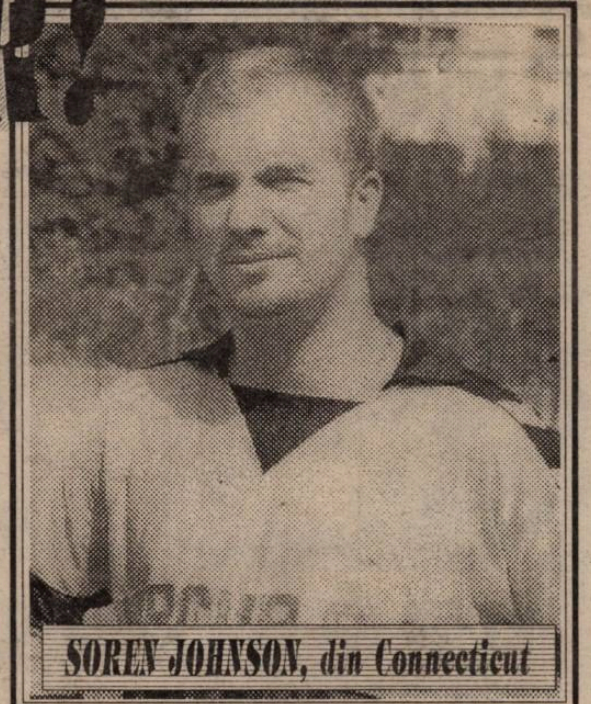

SOREN JOHNSON, din Connecticut

BRIGADA FOOTBALL NEWS PE TEREN

PE SEMENIC și **LA HERCULANE**

MIRCEA CHIVU

"În România, se doresc bani mulți și muncă puțină"

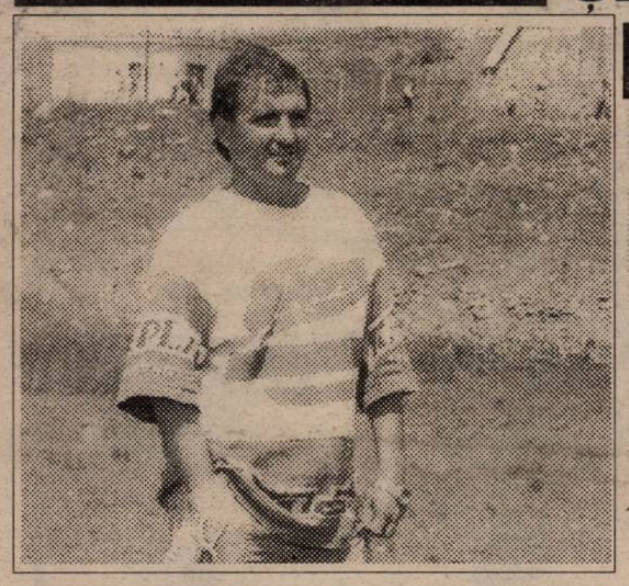

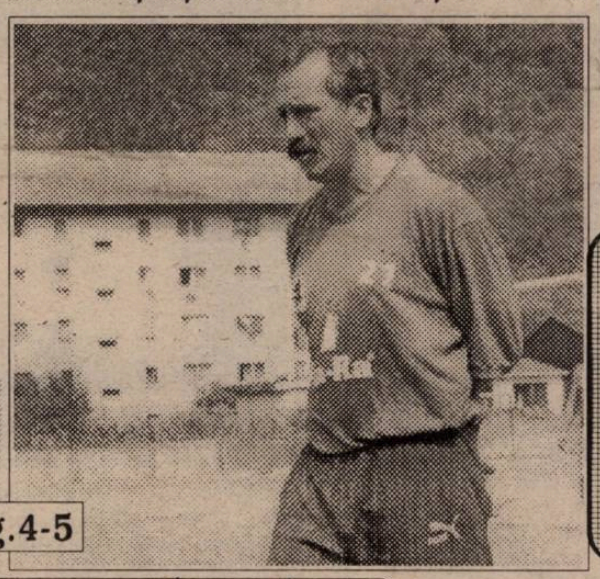

VICTOR ROȘCA

"Contează de partea cui e adevărul"

pag.4-5

pag.3

UTA ÎN FAȚA PROPRIULUI DESTIN

- derularea reală a evenimentelor din săptămâna de foc -

vest SPORT PHONE... pag.3

ALO, HOMBURG...

IN DIRECT, CU STELIAN ANGHEL ȘI COSTICĂ RĂDULESCU

VIAȚA GERMANĂ A LUI

CRISTI ALEXANDRU pag.2

"Regret că m-am dus la Brandenburg"

VOCEA PORUMBELULUI CÂȘTIGĂTOR

(nu iese fum fără zvon, nici mercato ca la noi)

Ce-mi place vara! Chit că e infernal de cald și apa de la ... porumbei se evaporă repede....Da' sunt grăunțe. Adică știri. Păi mercato-ul broscarnilor e pepsi pe lângă ce-i la noi. În genul uite Lupu, nu e Lupu. Ca-n Scufița Roșie. Sau, Rotariu, care e la București, joacă între timp la Timișoara. Teleportare, nene! Mai dihai ca-n "Star Trek"! Și gugumănii am mai adunat. Destule. De exemplu am aflat că nea Costică l-a luat pe Miculescu la Poli ca să-l dea "ucenicului" Tavi Popescu, la U.M.T. Electrica nu știe nimic. Nici conducerea lui Poli! ● Ibric, despre care am citit în ziarele "centralizate" că ar fi Gloria și care a fost "întreținut" de Poli la Herculane, acum aud că-i sigur la CSMR! Iar Moise, tot de la CFR Caransebeș, care-i în pregătire pe Semenic cu Gloria, cică tot în Valea Domanului va ateriza! Dacă reușește cele două trampe, toată stima pentru nea Ilie. E mare lucru ca jucătorii să mănânce și să doarmă la alții și să joace la tine! ● Alt caz e Zoran Gligorovici. Care, de drept, revine la CSMR. Și cum CFR-ul nu "mișcă", a intervenit Poli, încercând un schimb definitiv cu Șerban. Care a fost dat în Valea Domanului doar pe doi ani (unu' a expirat), contra Rocco la Poli. Și deși președintele Simion ezită, Poli insistă. De ce? Au nevoie de Gligorovici? Nu. Dar l-ar da la CFR, în "pachet" cu Răcelescu, urmând ca dl. Simcelescu să-l rezolve pe Brehui, de la Drobeta, pentru Poli! Când trei se amestecă , cine câștigă? ● La Arad, deocamdată, se "transferă" doar antrenorii. Eu zic că-i bine c-a venit Pătrașcu. Mai ales după ce Moldovan a declarat prin "cotidianu' roșu" că *"Sunt tâmpiți cei care cred că am venit să scufund U.T.A.!"* Asta cam așa e. Moldovan n-a venit. O pasăre (pe bune!) de la București mi-a spus că a... fost trimis. Era nevoie de o retrogradată sigură... ● Apropo de antrenorii de la U.T.A . Vineri seara , am tras un zbor de control la Arad ("Mureșul" era foarte agitat și nu puteam lipsi) și am tras o haltă de răcorire pe terasă la "Astoria". Era să cad jos ca pasărea Yoyo! Pe terasă... Gigi Staicu. Scaunul antrenorului de la U.T.A. era încă liber. Nu știu de ce, gândul mi-a zburat la șacali! ● La noi totul e posibil. Nu degeaba am fost sesizat că "trailerul" cu ajutoare, trimis din Germania, de soții Predescu, Clubului Sportiv Școlar din Reșița, a fost...deturnat în mare parte!?!

ION GOLUMBU

P.S. Începe Cupa Presei. Cu faza finală la București. Favorită la faza pe zonă, bineînțeles, F.C.Golumbu. De altfel, Miki Junea, care a condus echipa Radioului, anul trecut, doar pe locul 2, a trecut conducător la "diavolii roz" (adică noi)! Și-a dat și Miki seama că, în fotbal, e mai bine să mergi pe mâna (aripa) câștigătorilor.

NUMAI ÎN vest FOTBAL PUTEȚI CITI:

- DAN MĂNĂILĂ LA UNIREA DEJ?
- POTOCIANU A AMÂNAT MÜNCHENUL
- IONUȚ POPA TOTUȘI ÎN DIVIZIA B
- ILIE PĂTRUICĂ REFUZĂ RAPIDUL
- MARCEL PIGULEA - RELAȚIILE CU FRF
- NICOLAE STROIA "SE LASĂ" DIN NOU
- EMANOIL GHERGHEL ÎN... ITA

Aventura germană a lui

CRISTI ALEXANDRU

"Îmi pare rău c-am plecat la Brandenburg"

Rep.: *Prezența ta în cantonament cu CSMR-ul a constituit o adevărată surpriză pentru "Brigada Football News", dat fiind faptul că șeful subredacției din Reșița, Petru Fuchs, ne spunea că, din informațiile pe care le deține, tu apartii definitiv Brandenburgului. Cum de te afli totuși la Herculane?*

C.A.: Am venit acasă în data de 15 iunie. După două săptămâni de odihnă m-am reântors în Germania, pentru un nou contract la Unterhaching sau la Wilhelmshaven. Am așteptat două săptămâni după managerul meu, care n-a dat nici un semn de viață. Apoi l-am contactat pe nea Ilie Pătruică, care m-a îndemnat să vin acasă, spunându-mi că am drept de joc la CSM Reșița. Fratele meu, la care am locuit în cele două săptămâni cât am stat în Germania, a sunat la Brandenburg și a discutat cu președintele clubului, care i-a comunicat că sunt înmatriculat acolo pentru noul sezon competitional. Am decis să mă întorc la Reșița, să fac o pregătire foarte bună și m-aș bucura ca, în cazul în care aș mai pleca în Germania, contractul să-l negocieze CSMR-ul și să fie astfel bine pentru toată lumea.

Rep.: *Să revenim putin la perioada în care ai evoluat la Brandenburg. În primul rând, pe ce loc ați încheiat campionatul?*

C.A.: Penultimul, retrogradând astfel.

Rep.: *Cum au fost prestațiile tale?*

C.A.: Sterse. Și din cauza mea, dar acolo se joacă un fotbal în fortă, sunt jucători care nu știu mai nimic, bazându-se doar pe muncă, multă muncă. Succesele se obțin doar prin voință. Mie mi-a fost greu să mă acomodez cu acest stil. În final am jucat pe postul de libero, marcând și două goluri, fiind obligat să-mi schimb stilul, lăsând tehnica la o parte. Îmi pare rău că m-am dus la Brandenburg. Pentru familie a fost totuși bine.

Rep.: *Oricum, financiar ai avut totuși satisfactii..*

C.A.: Salariul și primele. Revenind însă la joc, vreau să mai spun că am fost și accidentat într-un meci cu Tennis Borussia, apoi am și fost operat după un contact dur cu un adversar, într-o altă partidă.

Rep.: *Deci, la ora actuală, tu ești dispus să începi noul sezon cu CSMR-ul...*

C.A.: Da.

Rep.: *Revii practic în tabăra reșiteană după 2 ani. Cum ți se pare atmosfera de la club?*

C.A.: Atmosfera este foarte încordată. Cunosc o mare parte dintre colegi. Au mai rămas câteva nume, și chiar m-am gândit că dacă ar fi puțin profesionalism din partea jucătorilor și a conducerii, echipa ar putea ajunge sus. Pe dl. Chivu îl cunosc foarte bine, am fost chiar colegi de echipă, eu fiind atunci foarte tânăr. Este un antrenor foarte bun.

Rep.: *Cum vezi sezonul pentru echipa voastră? Aveți șanse la primele 7 locuri?*

C.A.: După părerea mea este o singură șansă: muncă, muncă și iar muncă. Dacă toți ne-am putea mobiliza ca în returul campionatului când am evoluat în Divizia națională, am avea destule bucurii și nu în ultimul rând și bani multi.

Rep.: *Dacă totuși ai primi o ofertă în Germania, la finele turului sau a campionatului, ai accepta-o?*

C.A.: Da. Însă cu condiția să joc într-o formație din fosta Germanie de Vest, unde se mai folosește și "capul", se pune mingea jos. În cantonamentul din iarnă, pe care l-am efectuat la Dortmund, am jucat un amical cu Rot - Weiss Essen, echipă clasată pe primul loc după tur, în seria de nord - vest. Am pierdut la limită, cu 2-3. Totuși am observat că există o diferență între fotbalul practicat în vest față de cel din est.

Rep.: *Dacă ai avea oferte în Divizia națională, nu te-ar tenta?*

C.A.: Deocamdată nu prea știu multi că am venit acasă. După acest interviu, s-ar putea să am vreo ofertă. Mă gândesc totuși la Germania, mai ales pentru familia mea.

Au consemnat

SANDU USUSAN
MARIUS BREAZU

Nu-i vestiaru' seif de bancă

■ *ȘI TOTUȘI ROTI A RĂMAS LA CFR.* Vineri, presa bucureșteană a publicat o știre cum că Iosif Rotariu a părăsit gruparea feroviarilor timișoreni, luând drumul Sportului Studențesc. Fals! Tot ce este adevărat este faptul că divizionara națională (încă mai trebuie să-i suportăm pe băieții alb-negrii) a oferit suma de 20.000 de dolari lui Iota pentru a veni în Regie. Fostul internațional n-a plecat însă, el evoluând și în amicalul cu Furnirul Deta, de sâmbătă. Președintele CFR-ului, Sava Simcelescu, ne-a asigurat că pe lângă faptul că Roti este jucătorul de drept al echipei de lângă Gara Mare, se va face efortul financiar necesar pentru a-i plăti contractul cu formația alb-vișiniilor. Agentul nostru, care a aflat această știre, și-a pus întrebarea de ce nu i-a rezolvat Sportul dezlegarea lui Iosif de la spahii, dacă este atât de interesată de transferul lui.

■ *UN SAC DE BANI PENTRU C.S.M. REȘIȚA?.* Despre discuțiile care avut loc între conducerea CSMR-ului și vicele lui Munchen 1860, Erich Meidert, cu privire la un eventual transfer al lui Potocianu, s-a pomenit și în interviul acordat ziarului nostru de președintele Gheorghe Simion. La dezbateri am strecurat și noi un agent, care a aflat că în cazul semnării contractului de către Dan Potocianu, partea germană ar oferi suma de 60.000 DM, din care 10.000 echipament și materiale sportive. Peste un an, când fundașul lui F.C Național urmează să devină jucătorul CSM-ului și dacă acesta ar lua drumul Germaniei, clubul din Valea Domanului ar încasa suma de 500.000 DM. Mai mult, dacă Dan ar fi selecționat de 10 ori în naționala României, suma încasată s-ar dubla! Deocamdată "Poto" a amânat telefonic răspunsul, mai ales că și procuratorul lui, Florin Iacob, nu se afla în țară.

■ *REȘIȚENII AU INVADAT MOTRU!* Pe lângă Nicolae Vasiu, încă doi jucători ai CSM-ului, Gheorghe Lupu și Constantin Cojocaru, se află în pregătiri la Minerul Motru. Fiecare din cei trei fugari are un motiv aparte. Astfel, lui Vasile (împrumutat de CSMR de la Arsenal pentru 6 luni) i-a expirat contractul, iar Lupu se plânge că nu i-a fost onorată clauza din contractul său de jucător profesionist, prin care stoperul din Valea Domanului trebuia să primească o locuință. În fine, Cojocaru se pare că a ajuns la nou promovata în AII din considerente teritoriale: atât el cât și soția, fiind de prin partea locului.

■ *GHERGHEL MAI APROAPE DE BERLUSCONI.* Vara trecută, Emanoil Gherghel ne explica faptul că cei 21 de membri fondatori ai clubului F.C. Arad au copiat modelul magnatului Silvio Berlusconi, investind în fotbal. *"Berlusconi n-a câștigat bani cu Milan-ul dar această echipă i-a format imaginea care l-a propulsat acolo unde este",* ne-a spus atunci "Ghighi". Ce s-a ales până la urmă din F.C.Arad și care au fost rezultatele formației se știe. Drept urmare, președintele lui F.C.Arad a renunțat la acest post și va lua drumul Italiei, pentru două luni. Ce va face acolo încă n-am aflat (agentura îl urmărește însă), dar fostul "presidente" și-a arătat disponibilitatea de a trimite săptămânalului nostru corespondente săptămânale!! Oricum, va fi mai aproape de Berlusconi!!.

■ **AGENTURA**

Asociația sportivă ȘOIMII TEXTILA TIMIȘOARA și UNIUNEA CREȘTIN-DEMOCRATĂ A ROMÂILOR DIN BANAT organizează vineri, 28 iulie, de la ora 19.00, pe stadionul "Textila" din Calea Aradului

SPECTACOL

de muzică și dansuri țigănești.

Participă, printre alții: Ionel Călin, Ion Petre Gianu, formațiile "Racheta Banatului", "Pariziana Benga", "Gipsy Divertis" condusă de Barbu Cioli "Ninja".

Alte surprize!

CAMERA ASCUNSĂ A LUI FOTOFUCHS

Tânăr polist îngrijorat de soarta echipei

REPLAY

Pentru prima dată în îndelungata sa istorie, echipa națională a României este în situația de a se califica la un turneu final al unei competiții majore cu mult timp înaintea ultimului fluier al preliminariilor. Să ne amintim emoțiile prin care au trecut iubitorii fotbalului de la noi până tricolorii au obținut respectivele calificări: România - Grecia 1-1 în 1969, România - Țara Galilor 2-0 în 1971, Cehoslovacia - România 1-1 la Bratislava, 1983, România - Danemarca 3-1 la București în 1989 sau Țara Galilor - România 1-2 la Cardiff în 1993. Acum lucrurile stau cu totul altfel și FRF a și început să ia măsurile de rigoare în ceea ce privește calendarul primei divizii pentru sezonul 1995-96. Deși nu este o premieră pentru fotbalul românesc, ne amintim că anul competițional 1993-94 a fost comprimat după victoria de la Cardiff, o victorie la care nu se așteptau nici cei care conduceau fotbalul atunci - de altfel ei sunt aceiași și astăzi - pentru că altfel ar fi programat mai din timp etapele turului prelungit până spre Crăciun, și nu ar fi dat peste cap acea glumă de retur care a urmat. Deci, în această vară, pentru prima dată în fotbalul românesc, s-au stabilit și datele la care vor avea loc meciurile din primăvara anului 1996. Că federația va aduce, ulterior, unele modificări, este cu totul altceva, dar este și de așteptat, având în vedere "seriozitatea" cu care a fost tratat calendarul competițional de-a lungul anilor. Numai că, din nou, cea mai importantă competiție internă este sacrificată pentru interesele echipei naționale. Nu suntem absurzi să considerăm reprezentarea la Campionatul European un obiectiv minor, însă totuși sacrificiile la care sunt supuse echipele primului eșalon sunt prea mari, iar nota de plată destul de încărcată pentru cluburile mici.

Concret, Divizia națională are programate meciurile campionatului viitor în perioadele 12 august - 20 decembrie, respectiv 28 februarie - 24 aprilie. Asta duce la un total de 186 de zile și o medie de un meci la 5,47 zile. Neajunsurile acestei programări sunt date mai ales de sezonul de primăvară, la fel ca acum doi ani, când echipele vor fi nevoite să joace într-un ritm infernal ultimele 12 etape ale întrecerii. Comparativ cu calendarul românesc, federația germană a stabilit ca perioade de disputare a primei divizii 12 august - 9 decembrie și 10 - februarie - 18 mai, adică un total de 216 zile, cam cu o lună mai mult, echipele jucând în medie un meci la 6,35 zile. Tot o ligă cu 18 echipe, cea italiană, joacă non-stop, conform tradiției, din 27 august până în 5 mai, adică 252 de zile, cu o medie de un meci la 7,41 zile.

Astfel, dacă avem în vedere că meciurile din Campionatul european vor începe la 8 iunie, se poate că națională României va avea la dispoziție 45 de zile de pregătire, națională Germaniei 21 de zile, iar Squadra azzura 34 de zile! Paradoxul constă în faptul că, dintre cele 3 naționale enumerate mai sus, cea a României este cea mai omogenă, jucând într-o formulă relativ stabilă de câțiva ani buni, ceea ce nu se poate spune despre celelalte două echipe reprezentative. Surprinde, din nou, la fel ca acum doi ani, graba cu care diriguitorii fotbalului de la noi stabilesc calendarul competițional al celei mai importante echipe românești. Pentru că, așa cum știm, cu unele extrem de mici excepții (Prodan, Lăcătuș, mai nou Stelea), titularii echipei tricolore provin din alte campionate decât cel românesc. Spania, unde mai nou s-a stabilit o adevărată colonie a internaționalilor români, își va încheia și ea campionatul la jumătatea lunii mai. Și atunci, de ce atâta grabă, practic inutilă echipei naționale, dar în același timp dăunătoare cluburilor? Comparativ cu cele două țări, se poate spune că "lungirea" campionatelor din țările respective poate fi pusă și pe seama echipelor de club, abonate în ultimii ani la fazele înalte ale cupelor europene. Dar, rămânând la aceste competiții inter-cluburi, ce se va întâmpla dacă una dintre grupările românești va accede în "primăvara europeană", situație pe care FRF, destul de realistă, nu a luat-o în calcul? Atunci tot programul se va da peste cap, lumea va intra în panică și vor începe tot felul de discuții pro sau contra, situații care ar fi putut fi eliminate printr-o mai judicioasă programare a campionatului.

De la toamna anului viitor, soluția a fost găsită, prin reducerea numărului de competitoare, care va elibera patru date calendaristice, extrem de prețioase pentru cluburile "europene", dar și pentru echipa reprezentativă. Numai că atunci va fi simplu. Greu este sezonul care bate la ușă, sezon în care Comisia de competiții ar fi trebuit să-și demonstreze adevărata profesionalitate, dacă o are.

Tot ce am arătat mai sus aruncă o lumină defavorabilă tocmai asupra principalilor actori ai fotbalului, jucătorii. "Sclavii moderni", cum plastic mai sunt numiți aceștia, trebuie să joace cum li se cântă de câteva persoane, pentru care locurile călduțe din birouri reprezintă o adevărată mană cerească. Deci, cei care trăiesc mult mai bine decât ar fi cazul de pe urma jucătorilor de fotbal îi obligă pe aceștia, în numele bunei reprezentări internaționale, să joace la +35 de grade în august și la -15 în preajma Crăciunului, pentru ca Hagi & Co să se poată pregăti 45 de zile! De interesele cluburilor nu ține seama nimeni. Cu ce-i încălzește pe jucătorii, antrenorii și conducătorii Politehnicii Iași (am luat un exemplu la întâmplare) faptul că națională României va câștiga titlul european în Anglia, dacă echipa lor va retrograda, poate tocmai din cauza acestui calendar competițional infernal (mă gândesc mai ales la ritmul de meciuri sâmbătă - miercuri - sâmbătă, căruia s-ar putea să nu-i facă față chiar unii dintre jucătorii de bază ai prim-divizionarelor noastre și care, în cadrul unui program normal, nu ar avea nici un fel de probleme) mai ales în ceea ce privește accidentările. Este adevărat că jucătorii cu adevărat de rasă joacă într-un ritm drăcesc, dar câți dintre aceștia are campionatul românesc? Este, fără îndoială, o temă de meditație, atât pentru cei care alcătuiesc calendarul competițional, cât și pentru antrenorii și jucătorii direct implicați în activitățile primei divizii de la noi.

FAX

REPLAY

■ MAGNET ■

General manager
RICHARD ANDRESS

FOTBAL vest
Str.Paris nr 2A Timișoara tel. 056/190656

Director onorific:
MARCEL TOLCEA
Director
DUKI POPOVICI
Redactor-Șef
SANDU USUSAN
Colectivul redacțional:
MARIUS BREAZU (șef dep. interne), OVIDIU PĂCURARIU (șef subredacție Arad), PETRU FUCHS (șef subredacție Caraș), MIHAI COMȘULEA (șef dep. externe), CORNEL BOCIORT (secretar gen. de redacție), RADU SUCIU (ideolog).
Redactori editorialiști:
JACKIE IONESCU, MIKI JUNEA.
Șef departament difuzare
LASZLO MOLNAR
Colaboratori permanenți
ȘTEFAN MARTON, GHIȚĂ OCHIȘOR, HORST SZEIBERT, HORAȚIU OLARIU, BRANKO VUIN, PAUL BOCȘANU, FLORIN NEMEȘ, MIHAI CERCEL, CĂLIN PĂLTINEAN, SILVIU FLORESCU, RAUL SPILLER., CIPRIAN URICAN
Reporteri speciali:
NELU SERE, HORIA CIULEA, LUCIAN GHEORGHIU
Tipar off-set:
MEDIAGRAF S.A.

UTA în fața propriului destin!

UTA și-a făcut un obicei în a demara pregătirile de vară, dintre două campionate, cât mai târziu posibil, fie că are motive bine întemeiate, fie numai pentru motive doar de cei din conducere știute.

De această dată motivul principal a fost acela că nu era stabilită conducerea tehnică.

Desi pregătirile echipei au demarat, într-un fel de a spune, la data fixată, 3.07.95, ele au fost conduse de Mihai Jivan, care era constient că lucrurile nu vor rămâne cu siguranță așa.

Ca urmare, o mare parte dintre jucători și-au permis să nu se prezinte la pregătiri, încercându-și norocul în altă parte sau pur și simplu invocând motive mai mult sau mai puțin întemeiate.

Astfel s-au pierdut mai bine de trei săptămâni, importante zic eu, în așteptarea numirii conducerii tehnice, pentru că Ion Moldovan ezita în a da un răspuns clar.

S-a preconizat o analiză la obiect la care să participe personalități ale orașului, sponsori și factori de decizie din Arad. Din variate motive această analiză nu a avut loc decât abia joi, 20.07.95.

Atunci s-a stabilit componenta Consiliului de Administrație al F.C. UTA, deoarece din 19.07.95, prin sentința nr. 2236, la Judecătoria Arad, s-a constituit legal Fotbal Club UTA.

Consiliul de Administrație are următoarea alcătuire:

Florian Lăzureanu - președinte - patron AMIRA PROD.
Viorel Ratiu - vicepreședinte - director Casino Astoria.
Andrei Grecu - membru - manager S.C. IMAR S.A.
Dorin Micu - membru - manager S.C. UTA S.A.
Dan Ivan - membru - președintele Consiliului Județean Arad.

Cu această ocazie dl. Dorin Micu, director al S.C. UTA S.A. a concesionat pe o perioadă de treizeci de ani stadionul clubului F.C. UTA.

Dl. Ivan Faur, principalul sponsor al echipei, s-a retras din motive strict personale.

A doua zi, vineri, urma să se numească conducerea executivă și tehnică a clubului.

Conducerea executivă îi are în componență pe:

Ladislau Körösi - director general
Marcel Coraș - director sportiv
Dorel Cura - director administrativ
Ioan Kocsis-Josan - avocatul clubului.

S-a hotărât ca datoriile față de antrenorul Flavius Domide să fie onorate în cursul săptămânii viitoare.

Deoarece antrenorul Ion Moldovan a ținut în șah pe toată lumea, invocând când un motiv când altul, iar câțiva oameni din anturajul clubului, și nu numai, au tinut morțiș ca acesta să fie numit antrenor, s-a tot amânat desemnarea conducerii tehnice

Mai mult, au fost destule voci care s-au arătat nemultumite față de numirea lui Florin Lăzureanu în fruntea Consiliului de Administratie!?

În aceaste condiții s-a apelat la serviciile antrenorului *Ioan Pătrașcu*.

Cea mai spectaculoasă și enigmatică apariție la F.C. UTA a fost aceea a lui Ioan Pătrașcu. Spun acest lucru deoarece el are un contract pe încă un an cu F.C. Stadler Kiskörös și a refuzat alte două oferte tentante venite de la S.C. Kecskemèt și S.C. Szeged.

El și-a dat acordul de principiu de a colabora cu UTA, urmând ca până marți să se clarifice toate problemele apărute în relația F.C. UTA - Ioan Pătrașcu.

Gestul lui poate fi explicat prin simplul fapt, că arădean fiind, dorește să contribuie la tentativa echipei de a reveni pe prima scenă a fotbalul românesc, riscând mult în cazul unei nedorite nereusite.

El mi-a declarat următoarele: "*După lungi frământări mi-am dat acordul de principiu pentru a ocupa banca tehnică a UTA-ei. Am așteptat verdictul antrenorului Ion Moldovan și abia după aceea am finalizat discuțiile cu noua conducere.*

Dacă în urmă cu multi ani era o cinste și o onoare să fii pe banca tehnică a UTA-ei, astăzi această ipostază înseamnă o răspundere uriașă și un risc enorm.

Accept să mi-l asum numai în situația în care între spusele noilor diriguitori și faptele lor nu este nici o diferență. În cazul în care această diferență se face simțită îmi rezerv dreptul de a mă ridica de pe banca tehnică. Sper să nu fie cazul. Doresc din tot sufletul ca pasul făcut să fie unul fericit, atât pentru echipă cât și pentru mine. Aradul este dornic de reabilitare, iar cei care suntem implicați direct în realizarea acestei reabilitări, avem datoria să facem front comun pentru revitalizarea fotbalului în acest oraș".

Ioan Pătrașcu și-a manifestat dorința de a-l avea ca antrenor secund pe *Marcel Coraș*. Iată cum acesta din urmă, dintr-o persoană nedorită în anturajul clubului a ajuns să aibă cumul de funcții!

De asemanea va fi cooptat în corpul tehnic antrenorul Romvestului, *Francisc Tisza*, în ideea în care acesta va participa în campionatul republican de juniori cu echipa lui.

De asemanea *Mihai Jivan* se va ocupa în continuare de pregătirea portarilor.

Se preconizează o pregătire centralizată de zece zile, începând de marți, 25.07.95, fie la Băile Herculane fie la Moneasa.

Se fac demersuri sustinute pentru transferurile lui *Tetileanu (Corvinul Hunedoara), Ganea și Erdei (F.C. Bihor).*

În câteva zile s-au luat hotărâri importante atât la F.C. UTA cât și la F.C. Arad, astfel încât jumătate din participanții cafenelei fotbalistice arădene "Dincolo de gazon" au luat drumul UTA-ei, iar ceilalți s-au regrupat la F.C. Arad!

OVIDIU PĂCURARIU

FOOTBALL NEWS

DAN MĂNĂILĂ LA UNIREA DEJ?

După cum am mai scris, cine-l vrea în echipă pe Dan Mănăilă trebuie să plătească la clubul austriac, de la liga a doua, F.C.Löben, 15000 DM. CFR-ul, la care Dan a jucat în ultimul retur al diviziei A, nu pare interesat. Se pare însă că Unirea Dej îl dorește pe Mănăilă în echipa sa! Deocamdată atât. Cu două precizări. Nicolae Manea n-a plecat de la cârma Dejului, cum se vehicula prin presa centrală, iar Dan Mănăilă, până una-alta joacă "amicale" la Cesena în echipa Radio Europa Nova!

PĂTRUICĂ REFUZĂ RAPIDUL

Fără acceptul clubului CSMR, Cristi Puscaș a "fugit" la Rapid, pentru care a și evoluat în câteva amicale. Antrenorul feroviarilor, Viorel Hizo, de altfel, îl știe bine pe Cristi de pe vremea când activau ambii la Dinamo.Contactați telefonic (de vreo 3 ori pe zi!!!) Ilie Pătruică și Gheorghe Simion au refuzat sistematic orice "negociere". Puscaș trebuie să revină de drept în Valea Domanului, contractul cu Dinamo expirându-i în această vară. Noul sistem de retrogradare impune prezentarea unui lot competitiv la startul ediției '95 - '96 a campionatului diviziei A. Primele etape sunt "de foc" pentru resiteni, iar conducerea nu pare dispusă să cadă în "greșelile" predecesorilor, care au vândut cam totul fără să aducă nimic! Bravo nea Ilie!

IONUȚ POPA, TOTUȘI, ÎN "B"!

După cum a prefigurat Călin Chișbora în dialogul pe care l-am avut în numărul de săptămâna trecută, cluburile Telecom Arad și F.C. Arad s-au asociat sub denumirea de F.C.Telecom Arad. Echipa urmează să participe la campionatul diviziei B, seria a IV-a, pe locul F.C.Arad-ului. Conducerea administrativă va fi asigurată de Gheorghe Marinca - președinte - si Dinu Pref (patronul firmei "Noul Stil") - vicepreședinte. Antrenor a fost numit Ionuț Popa. F.C.Telecom Arad a plecat să efectueze o pregătire centralizată la Moneasa, de ieri, 24.07.

VLĂDOI MAI "AMÂNĂ" GOVÂNDARII

Deși, după cum a declarat, în Govândari s-a simțit foarte bine, portarul Marius Vlădoi nu va reveni la Gloria Reșița. În ultima clipă, Chimia Râmnicu Vâlcea, la care Vlădoi a fost împrumutat până în iarnă, a plătit restanța de 5000000 lei. Așa că Marius va fi din nou "concurență" pentru Fekete abia din iarnă. Nu degeaba, Victor Roșca are trei portari în pregătire, pe Semenic.

ILIE ÎNCĂ NU E LÂNGĂ IOSIF

Ilie Rotariu a jucat sâmbătă titular, alături de fratele lui Iosif, în amicalul susținut de CFR în compania Detei. Ilie însă nu este încă rezolvat, el aparținând din vara trecută de Vulturii Lugoj. Petru Mușat a fost prezent în municipiul de pe Timiș, dar, se pare, părțile încă n-au ajuns la un acord, pretențiile lugojenilor fiind deocamdată considerate exagerate de conducerea ceferistă...

AMICAL: CFR - FURNIRUL DETA 4-0 (0-0)

Meci disputat sâmbătă. Au marcat Petre Narcis (2), Ene, Vasco.

CFR-ul a folosit formațiile:

Repriza I: D. Chimiuc - Diaconescu, Himcinschi, Pavlov, Florescu - Perdei, Otiman, Iosif Rotariu, Ilie Rotariu - Foale, Simcelescu.

Repriza a II-a: Boldor (Bota) - Vlătănescu -Răcelescu, Ianoșev, Panaitescu - Moraru, Ene, Gligorovici - Damijanovici,Vascko, N. Petre.

Artimon, ușor accidentat, n-a jucat.

ÎNCĂ UNA DE-A LUI LECA...

Venim cu precizări asupra antrenorului de copii Leca, de la Jiul Petroșani, despre care am scris în numărul trecut, apropo de "metoda" participării sale la Cupa Coca-Cola. La turneul de la Cluj, din iarnă, la scorul de 8 - 0 în favoarea echipei F.C.Arad, a fost introdus în echipa arădeană un jucător care a fost, din păcate, omis de foaia de arbitraj. După meci Leca l-a... " influențat" pe Ringheanu, din comisia de organizare a turneului, să sancționeze echipa arădeană, cu toate că nimeni nu a fost de acord...

ROLUL SPONSORILOR LA CSMR

Supărat pe "sponsorii" echipei CSMR, care, motivând că ajută clubul, s-au erijat în stăpâni atotputernici în cadrul consiliului de administrație, președintele Gheorghe Simion a afirmat că, din acest moment, cu orice sponsor se va face un contract clar care va stipula tranșant drepturile și obligațiile părților. Afirmația citată e evident făcută la adresa dlor. Benga și Timofte care, totuși, după părerea noastră, au oferit câteva facilități unei echipe aflată într-un moment deosebit de critic.

MARCEL PIGULEA - RELAȚIILE CU F.R.F.

Marcel Pigulea a fost sâmbătă în tribunele stadionului CFR. Aveam de acum o săptămână informația - primită de la președintele Simcelescu - cum că Pigulea va fi numit director tehnic la clubul de la Gara Mare. Interesându-ne mai îndeaproape am aflat că el se va ocupa mai mult de relațiile CFR-ului cu F.R.F., de echipă urmând să se ocupe în continuare Ghiță Chimiuc. Până una-alta, Marcel Pigulea l-a adus la CFR pe stelistul Mihai Ene, care în ultimele două campionate a jucat la Chimia Râmnicu Vâlcea. După prestația de sâmbătă, este evident că Ene și-ar găsi loc în lotul feroviarilor. Întrebarea e care sunt pretențiile lui și ale lui... Ion Alexandrescu.

NICOLAE STROIA "SE LASĂ" DIN NOU

Așa cum a făcut-o și-n vara trecută, jucătorul CSMR-ului, Andrei Nicolae Stroia, a anunțat că se lasă de fotbal. Anul trecut, președintele de atunci din Valea Domanului, Adi Cuzmanovici i-a oferit 1000000 ca să revină asupra deciziei. Cine mai dă acum un milion (sau mai mult?), pentru un sezon? Adișor nu mai e...

vest SPORT PHONE...

ÎN DIRECT, ȘTELIAN ANGHEL ȘI COSTICĂ RĂDULESCU

Am încercat o "legătură directă", cu Poli, încă de duminică noaptea. Dar "alb-violetii" se aflau la Darmstadt, unde jucaseră cu echipa de liga a III-a, Egelsbach. I-am "prins" luni la prânz, când reveniseră la "cartierul general" de la Homburg. Întâi Stelian Anghel, iar apoi Costică Rădulescu ne-au furnizat amănunte despre sejurul lui Poli în Germania. Până acum, timisorenii au disputat 4 meciuri:

2-0 cu FC VIENA (goluri Gusatu și Săvoiu);
11-0 cu selectionata Neunkirchen;
8-1 cu selectionata Riegelsberg
1-1 cu Egelsbach (gol Băban).

Nea Costică ne-a furnizat formația folosită: *Turcas - R. Sandu - Contra, Pelici, Stoicov - Contescu, Velcea, Călin, Kovacs - Băban, Gusatu.* În repriza a doua au mai jucat: *Almășan, Ivan, Săvoiu și Bota*. Remarcații coachului timisorean: *Almășan, Pelici și Călin*.

Macavei a reluat antrenamentele, dar încă nu e apt de joc.

Aseară, Poli a jucat cu *selecționata Lebach,* iar azi o va întâlni pe *SV Auersmacher*. În continuare, programul este următorul:

26.07 - meci cu selectionata Metlach;
27.07 - ședință de fizioterapie și un posibil cu campioana Turciei, Besiktas Istanbul;
28.07 - meci cu Dillingen;
29.07 - meci cu Karlsruhe (amatori)
31.07 - meci cu Erbringen;
1.08 - meci cu FC Homburg (liga a III-a)
2.08 - meci cu Würzburg (liga a III-a)

Din păcate, turneul în patru alături de Fortuna Düsseldorf, VfL Bochum și Besiktas a "căzut". În rest, condițiile de pregătire sunt excelente, iar terenurile *"ți-e milă să calci pe ele"*, cum ni se confesa nea Costică.

Alo, Homburg...

Un american la CSMR

SOREN JOHNSON

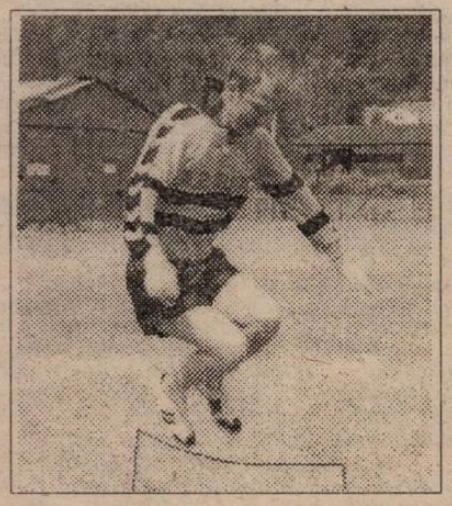

"Am jucat la juniorii lui Bayern și TSV 1860"

REP: *Bun venit în lotul echipei de fotbal CSMR! Dar, cine ești tu,* Soren Johnson?

S.J.: Sunt un cetățean american, născut în... Banat, mai precis în Moldova... Nouă. Am 24 de ani împliniți și am jucat fotbal în Germania, la juniorii lui Bayern și TSV 1860 München, iar în America, în echipa universității din Hartford - statul Connecticut, apoi la Boston și în fine în ligile portugheze și jamaicane din Florida.

REP: *Cum ai ajuns la CSMR?*

S.J.: Despre acest club din România mi-a vorbit foarte frumos dl. Mircea Chivu, pe care l-am cunoscut la TSV München. El a fost cel care mi-a propus să încerc să joc fotbal în România și, bineînțeles, am ales o echipă apropiată de meleagurile natale.

REP: *Ambii părinți provin din România?*

S.J.: Da, tata - Vasile Balea - e din Moldova Nouă, iar mama, Rodica, este născută la Arad.

REP: *Cum au devenit americani?*

S.J.: Mama, împreună cu o soră de-a ei, au plecat mai devreme. Mama a luat numele de Johnson, pe care, la venirea mea și-a tatălui meu, prin anii '80, le-am preluat și noi!

REP: *Revenind la fotbal, pe ce posturi ai jucat?*

S.J.: În Germania, unde am făcut liceul, am jucat pe post de vârf de atac, dar în America am fost folosit mai mult ca mijocaș avansat. La CSMR încerc să joc din nou pe postul de atacant, care-mi place mai mult, dar cel care va hotărî va fi antrenorul Mircea Chivu, dacă mă va accepta.

REP: *Ce te-a determinat ca în 1989 să te reîntorci în America, după ce ai jucat cu succes în Germania?*

S.J.: Un accident la spate m-a obligat să renunț la performanță în Germania, iar tratamentul cel mai adecvat l-am primit acasă la Hartford, unde am urmat apoi cursurile facultății de drept.

REP: *Ai terminat cursurile?*

S.J.: Am întrerupt școala, cu toate că mai aveam un an până la terminare și funcție de cele ce voi reuși să fac aici în România, mă voi reîntoarce sau nu la universitate. La noi poți întrerupe învățătura pe perioade chiar mai lungi. Oricum, aici nu voi sta mai mult de 2-3 ani. Amân facultatea, dar de terminat o voi termina negresit.

REP: *Mai ai rude la Moldova Nouă?*

S.J.: Da, mai am doi unchi, frați de-ai lui tata, și verișori. La Arad mai am un frate.

REP: *Este ora 10 și jumătate, ora celui de-al doilea antrenament pe ziua de azi, nu te mai reții, cunoscând punctualitatea "germană" pe care o pretinde Mircea Chivu. Îți doresc succes și la reîntoarcerea echipei CSMR de la Băile Herculane te voi invita la un nou dialog. Bine?*

S.J.: O.K.!!

A consemnat

PETRU FUCHS

SEMENIC — GLORIA ÎN UMBRA... CONFLICTULUI

Mass-media locală - chiar și centrală - a pomenit numele clubului Gloria, în exclusivitate, în legătură cu "scandalul Mândru". Cât a avut aceasta repercursiuni asupra abordării viitorului campionat, puteam afla doar din... sursă directă. Deci, în urmărirea "întâlnirii de gradul trei", în căutarea Gloriei, pe Semenic!

■ Loc de cazare, cabana "Căprioru", proprietatea sindicatului "Recons" - lider Nicu Drăgan. Cabana se află la 100 m "pieptiș" de hotelul Grozna, unde echipa servește masa...

■ Jonctiunea am făcut-o în spatele "Cabanei Centrale", pe un... microteren, unde elevii cuplului Roșca-Coca efectuau al doilea antrenament al zilei, disputând îndrăcite miute. Arbitru: Viki Roșca. Adi Coca - component al uneia dintre echipe, în linia de atac, alături de maseurul Mihai Zsizsik, vărul lui Gyussi! Din cât "am prins", maseurul a fost chiar golgeter!

■ Apropo, alături de Gyussi Zsizsik, la echipă a revenit și Sirian. Deh, Mândru (aproape) nu mai este...

■ Micul Copăcianu îi pasează doar lui Coca. Vrea să prindă echipa cu orice mijloace?

■ După masa de prânz, la restaurant apare Ion Copăcianu. Cu familia, să-și viziteze fiul! Fostul "nr.11" de la Poli, însă, n-a apărut cu mâna goală! Ci cu o "coșarcă" plină de păstrăvi înveliți în urzici!! Deși a încercat să ne convingă că-i de două zile la pescuit, l-am dibuit că i-a luat de la păstrăvărie. Oricum, merci nea Ioane, au fost delicioși cu mămăligă și mujdei!

■ Apare și inimosul Fane Ciurea, cu mașina încărcată de alimente. Ciurică rămâne același argint viu.

■ La cabană, o nouă vizită (ne)așteptată. Președintele Dan Manzur și "supersindicalistul" Nicu Drăgan. Toți cred în viitorul Gloriei!

■ Deși lipsesc Brici, Veche, Marcă... Bălean, după o "testare" la Jiul Petroșani, urma să se alăture coechipierilor vineri.

■ Fiind după-masă liberă, se joacă rummy. Cu toți nervii (de la joc) ai lui Adi Coca, atmosfera e excelentă. Totul în... aerul fantastic al Semenicului și sub "oblăduirea" cabanierului Lazăr Spătaru...

PROGRAMUL ZILEI

6^{45}	-- deșteptarea
7^{00}-8^{00}	-- cros-country - două serii a câte 4 km
8^{30}	-- micul dejun
11^{00}-12^{30}	-- antrenament cu mingea
13^{30}	-- masa de prânz
14^{00}-16^{00}	-- odihnă
17^{30}	-- alternativ în ciclu de 3 zile: ● o zi circuit de forță ● o zi alergare de rezistență ● o zi program liber
19^{30}	-- cina
22^{30}	-- stingerea (pentru cei ce rezistă până la această oră!)

TIBI KAPORNYAI

"Eugen Iacob m-a poreclit Baronul"

REP: *Tibi, de câți ani ești la Gloria?*

T.K.: În vara asta am împlinit 14 ani! Cred că pot să joc încă vreo doi ani...

REP: *În toți acești ani, am învățat toți cum de scrie K-a-p-o-r-n-y-a-i. Funcție de ideile de joc ale antrenorului Roșca, joci și la marcaj, și libero. Ce-ți convine mai mult?*

T.K.: Libero. As putea să joc, cred eu, și în fața apărării, deși cred că "pe fund" dau randamentul maxim.

REP: *Îți place și să urci în atac, la fazele fixe. Mai ales la schema "clasică" folosită de Gloria, la cornere, când tu ridici mingea, de la colțul scurt, pentru Brici, venit pe lung! Acum, prin plecarea lui Brici, poate ți se va oferi și ție șansa de a intră în rolul marcătorului...*

T.K.: Eu și Brici am fost la originea mai multor goluri, nu numai a celor rezultate din corner. Ați scris și voi despre acea fază când Brici a plecat din spatele liniilor fundașilor și mi-a strigat: *"Am plecat, Baroane!"* Îi doresc noroc lui Brici la Bistrița și am să i-o și spun. Sper să ne mai întâlnim!

REP: *De ce ți se spune "Baronul"?*

T.K.: Sunt mai bătrân și mai autoritar. În sensul bun, bineînțeles, eu nu jignesc omul, doar îl mobilizez!

REP: *Cine ți-a pus această poreclă?*

T.K.: Fostul meu coleg de la Gloria, Eugen Iacob!

ȘTEFAN CIUREA

"Mândru, pentru noi, a fost un dezastru"

REP: *Ciurică, încotro va evolua acest conflict?*

Ș.C.: Acest conflict va merge mai departe. Noi, secția de fotbal, nu ne vom lăsa. Atâta timp cât vom mai fi pe baricade, clubul nu va muri, indiferent cine va fi în conducerea întreprinderii... peste două săptămâni se va alege noul consiliu de administrație.. Noi, cei care ne-am hotărât să ne implicăm în conflict, vom merge până la capăt.

REP: *Hai să o spunem românește: ce-i imputați președintelui Mândru?*

Ș.C.: Pentru anul care a trecut, îi imputăm încă prea puțin. Dacă am da timpul înapoi, la momentul când a fost numit director la RECONS, i-am putea imputa mult mai multe!

REP: *Din punct de vedre al fotbalului..*

Ș.C.: Nu pot să spun că în primul an nu ne-a ajutat. Am simțit un sprijin fotbalistic din partea dânsului: Financiar și din toate celelalte puncte de vedere. Dar în loc să lupte în continuare pentru interesele clubului, dl. Mândru a început să-și însușească niște bani care nu i se cuveneau. Erau banii clubului, pe care numai noi știm cât ne-am străduit să-i facem. În 8 ani de când sunt la Gloria, au fost "n" directori care au pus umărul la adevărata ascensiune a echipei. Mândru, pentru noi, a fost un dezastru!

REP: *Ce legătură au toate astea cu returul dezastruos al Gloriei?*

Ș.C.: Gloria a jucat fotbal după placul unui director!

CEI 30 DIN CARE SE VA ALEGE LOTUL

Portari: Karol FEKETE, Daniel DINCULEASA, Cătălin TOADER.

Jucători de câmp: Tibi KAPORNYAI, Gicu MITAR, Mihai TULUC, Gelu DECUSEARĂ, Marcu FLORESCU, Adrian DACICA, Gaia BELOIA, Laviniu COPĂCIANU, Borislav IANKOVICI, Valentin HARBUZARU, Ion SIRIAN, Marius ZSIZSIK, Petru DUMITRU, Sorin ABABEI, David RADU, Cornel MOISE, Narcis FOLEA, Sebastian CORNEANU, Cătălin BĂCLEȘAN, Ionel ZAHARIA, Cristian PREDA, Arpad LACZKO, Pavel SOLA.

FLORESCU MARCU

"Parcă suntem blestemați, noi, cei de la Gloria"

REP: *Florică, parcă ne-am mai întâlnit și prin vestiarele lui Poli, n-a fost un retur prea fericit... Din tripleta M-M-M (Marcă - Marcu - Manole) de atunci, ai rămas singur la Gloria...*

F.M.: Sezonul de la Poli n-a fost, într-adevăr, prea bun. Lumea aștepta, probabil, altceva de la mine. Și ultimul campionat la Gloria n-a fost cine știe ce, pentru mine. Sper să-mi reintru "în mână"...

REP: *Cum a rămas cu "gemenii" Gloriei? Îți lipsește Sandu Marcă?*

F.M.: Sigur! Cu el am fost de la grădiniță împreună. Prin toate școlile, prin fotbal, chiar la armată! Ne-am înțeles foarte bine, și-n viață, și-n teren. Acum trebuie să mă adaptez la noii colegi. El a plecat și e hotărât să nu se mai întoarcă.

REP: *De ce Sandu și chiar tu ați devenit jucători problemă?*

F.M.: Nu știu. Încă de pe timpul lui nea Mircea Secoșan, Marcă și eu eram mereu penalizați. Pe timpul ăla n-am luat nici un salar, nici o indemnizație și nici o primă întreagă!

REP: *Pe drept?*

F.M.: Și pe drept, și pe nedrept!

REP: *Din tripleta olteană, de la Brestovăț, a plecat între timp și Iulică Pătru. Dar n-a avut nici el noroc, retrogradând cu Electroputere...*

F.M.: Parcă suntem blestemați toți de la Gloria! La orice echipă plecăm, retrogradează!

HERCULANE — CSMR CU GÂNDUL LA BANII "PANDURU"

Băile Herculane. Hotel Dacia, fost UGSR. Locul obișnuit, în ultima vreme, de cantonament al CSMR-ului. Turiști într-o veselie. Cu greu și-a făcut loc printre ei și "Brigada Football News"

■ Ora 10.00. În fața hotelului, gânditor, înaintea celui de-al doilea antrenament al zilei (!), Emil Șerban Simpatic, ca întotdeauna, ex-polistul ne-a explicat că atmosfera în lot e bună și ambițiile sunt mari.

■ La fel și la masa de biliard, unde băieții își mai trăgeau sufletul. Number one în top - Vali Ciucur. În "zona retrogradării" - Petrescu și Bosca. Ultimul însă, aflându-se printre primii în ce privește muzica populară. Ca și Ciocoi, care din păcate n-a venit cu acordeonul.

■ Apare și Gigi Roșă. Într-un șort roșu și cu foarte puține fire de păr alb, deși se apropie de 50 de ani. Mergem în camera maseurului. Încep să apară și băieții. Cu probleme, bineînțeles. Gigi se ocupă de fiecare cu aceeași tragere de inimă, așa cum o face de 27 de ani! La același club!

■ Plăcută întâlnirea și cu antrenorul Mircea Chivu în tricoul "leilor" münchenezi. Experiența germană nu se uită cu una, cu două.

■ Se coboară în hol, pentru antrenament. Lume multă. Îl zărim și pe președintele Gheorghe Simion. Mereu în miezul problemelor.

■ Urmează deplasarea la stadion. Căldură mare. Băieții răspund prompt la comenzile "maestrului", dar se și reped cu mare viteză la bidoanele cu apă de izvor, cărate de veșnic tânărul Gigi Roșă.

■ Ultimul antrenament al zilei a început la ora 17.00. Deplasarea la stadion, conform obiceiului (sau a lipsei unui autocar), pe jos. Urmează partea cea mai interesantă, antrenamentul cu "obiectul" și jocul. Mișcările băieților sunt din când în când întrerupte de nemulțumirile lui Mircea Chivu. E lung drumul până la perfecțiune. La fel ca și cel al "Brigăzii Football News" până la Timișoara. Așa că .. adio CSMR și spor la treabă!

GHEORGHE SIMION

"Dacă vindem jucătorii, cu cine mai jucăm?"

REP: *Sunteți moștenitorul gestiunii Cuzmanovici. Ați preluat echipa într-un moment destul de dificil. Un prim pas s-a făcut, cu dreptul. CSM-ul a scăpat de retrogradare. Nici noul sezon competițional însă nu va începe sub auspicii prea favorabile. Mă refer în special la partea financiară...*

G.S. Aveam perspective mai bune de redresare decât în iarnă. Putem avea bani, dar dorim și o echipă, care să uite obiectivul din sezonul trecut, cel al evitării retrogradării. Toți jucătorii care nu se află în pregătiri, Pușcaș, Popa, Vasiu, Gligorovici, nu vor primi dezlegare. În aceste condiții, vom încerca chiar promovarea. Avem un lot mai bun decât multe alte echipe.

REP: *Au venit niste emisari de la München 1860 pentru Potocianu. În ce fază sunt tratativele?*

G.S. Suntem la a doua întrevedere cu vicepresedintele clubului. Am ajuns la o înțelegere cu dânsul pentru un transfer al lui Potocianu. Așteptăm acum și acceptul jucătorului. Cluburile au căzut de acord. Dacă totul va iesi bine, ne vor avansa o sumă de bani, echipament și chiar un autocar. Dacă transferul se va perfecta, îi vom putea păstra pe ceilalti jucători și astfel să închegăm o echipă competitivă.

REP: *Deci cu acest transfer și cu banii pe care urmează să-i încasați de pe urma tranzacației lui Panduru la Benfica, sperați să vă redresați financiar. Cam în cât timp credeți că vor sosi banii pe Panduru?*

G.S. După discuția avută cu dl. general Danielescu, cam prin septembrie. După calculele noastre, sperăm să primim vreo 600.000 dolari.

REP: *De la pregătiri lipsește o mare speranță, în special după evoluția din returul trecut, Vasiu. Ce se întâmplă cu el?*

G.S. Vasiu poate ajunge un fotbalist de valoare. Eu l-am avut lângă sufletul meu. Acum se află la Motru. Este jucătorul nostru și nu-l vom ceda. Dacă îi vindem pe toți, cu cine vom mai juca?

REP: *Un alt sprijin a venit din partea lui nea Ilie Pătruică. Vă puteți baza în continuare pe ajutorul lui?*

G.S. Dacă până acum îl căutam noi, acum vine dânsul la club. Deci se implică din nou în viața CSMR-ului. Ne mai ajută și CSR-ul și "Mercur"-ul, Cooperativa "Prestarea", "Transmontana". Dorim să alcătuim un nou Consiliu de administrație, cu oameni de pondere și caracter. Nu mai vreau să dau raportul cuiva care nu mă ajută. Încercăm să-i aducem lângă noi și pe comandantul pompierilor, care este un pasionat om de fotbal, și pe d-nii Lăzărescu, Anghiescu și Coca. Deasemenea, dorim să facem un restaurant al CSMR-ului, în culorile ros-negre, cu postere de fotbaliști.

REP: *Deci nu greșim dacă spunem că în Valea Domanului s-ar putea să iasă din nou soarele?*

G.S. Nu. Trebuie să iasă. Mai ales că-i vară acuma.

VALENTIN CIUCUR

"Mai este până să-l ajung pe Ravanelli..."

REP: *Vali, astă iarnă ai fost în pregătiri cu CFR-ul din Timișoara, te-ai încadrat destul de bine, ai marcat chiar un gol în amicalul cu FC Arges. Și totuși, ai ajuns la Reșița. Datorită cărui fapt?*

V.C.: Cred că nu au fost suficient de interesati de mine. Altfel, veneau la Bocsa și discutau cu conducerea clubului. Asa cum au făcut cei de la CSM. Care au venit apoi după mine, dimineața la 7, m-au luat din pat, cu contractul în mână.

REP: *Antrenorul Ghiță Chimiuc ne spunea că poți evolua pe orice post, mai puțin portar. Cum reușești acest lucru?*

V.C.: Încă de copil am jucat fundas dreapta, apoi fundas central, mai târziu vârf.

REP: *Nu crezi că-ți dăunează această instabilitate în teren?*

V.C.: Chiar asta vreau să-i cer antrenorului Mircea Chivu. Să hotărască postul meu în echipă.

REP: *Tu ce ai prefera?*

V.C.: Bineînțeles, vârf.

REP: *Mai ai contract încă [illegible] an cu CSMR-ul. Ce vei face în continuare? Ai fost contactat de alte cluburi?*

V.C.: În primul rând, să vedem ce face Reșița. Dacă rămâne în primele 7, voi continua probabil aici. Dacă nu... Am și alte oferte.

REP: *Sunt secrete?*

V.C.: Am fost contactat de FC Bihor, Petrolul precum și de unele cluburi din Germania.

REP: *La Brașov, publicul te striga Ravanelli. Cum ai reactionat?*

V.C.: Nu sunt chiar așa cărunt ca Ravanelli. Dacă ei au strigat așa, înseamnă că seamăn cu el. La păr, bineînțeles. Până să-l ajung și la joc, mai e...

CEI 23 DIN PREGĂTIRI

Portari - Valentin BOȘCA, Sorin ROBOTIN, Mihai BENGA.

Jucători de câmp - Florin CĂPRARIU, Pavel POENARU, Roberto GRECU, Ion PETRESCU, Petre PANESCU, Sansiro CIOCOI, Gabriel AGACHI, Emil ȘERBAN, Dănut IANU I, Leontin DOANĂ, Lucian MARINESCU, Dorin STĂNESCU, Claudiu BALACI, Marius CEPOI, Cristian ALEXANDRU, Silvian DOGARU, Cristian BERCSENYI, Iosif SZIJJ, Valentin CIUCUR, Marian CALOFIR.

PROGRAMUL ZILEI

6^{30}	- deșteptarea
7^{00}-8^{15}	-- antrenament (fizic)
8^{30}	-- micul dejun
11^{15}	-- antrenament (fizic+tehnic)
13^{30}	-- masa de prânz
14^{00}-16^{30}	-- odihnă
17^{15}	-- antrenament (tehnico-tactic)
19^{30}	-- cina
20^{00}	-- recuperare
22^{30}	-- stingerea

au cuvântul antrenorii

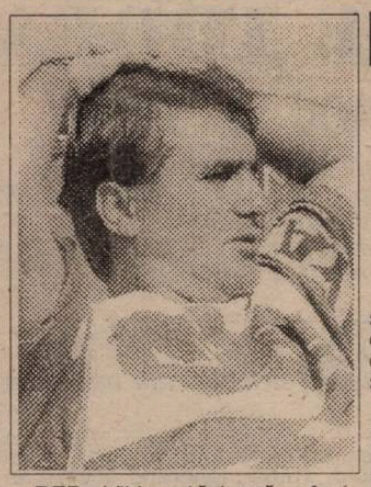

VICTOR ROȘCA

(director tehnic)

"Contează de partea cui e adevărul!"

REP: *Viki, astă iarnă, când am stat de vorbă la cantonamentul de la Herculane, ne spuneai că Gloria, de trei ani, de când ai preluat-o, n-a fost niciodată la minus în clasamentul adevărului. Iată că după acest ultim retur nefericit, ați ajuns să, între ghilimele, cochetați cu retrogradarea. Cum de s-a ajuns aici?*

V.R.: Într-adevăr, a fost... nefericit returul, dar încă din iarnă bănuiam că se va întâmpla asa ceva, deoarece jucătorilor le-a fost refuzată îmbunătățirea condițiilor materiale, apoi conducerea Gloriei a venit la cabine și a dat liber oricărui jucător vroia să plece! În schimbul unei anumite sume de bani...

REP: *E vorba de discuția aceea că pe 5.000 DM poate pleca oricine! Hai să delimităm clar - având în vedere că sunt mari frământări în "vârful" clubului - când spui conducere, la cine te referi?*

V.R.: La momentul respectiv, la acea discuție a fost dl. președinte Manzur. Pe urmă a venit și dl. manager Mândru și a afirmat același lucru. Deci era o chestie stabilită de comun acord, cum că nu se pot îndeplini condițiile cerute de echipă și se renunță la obiectiv...

REP: *Viki, noi am stat destul de vorbă în acești trei ani de când ești la Gloria. Ai fost tot acest timp destul de reținut în declarații. Acum, când a apărut acest fenomen de scindare la nivelul conducerii clubului, cui dai dreptate?*

V.R.: Nu intră în atribuțiile mele să judec așa ceva. Vroiam, în schimb, să adaug părerea mea în legătură cu incidentul din iarnă. Nu cred că a fost vorba de lipsa banilor pentru atingerea obiectivului - ne propusesem locul 2. Cred că a fost vorba de cine e mai tare! În ghilimele. Conducerea a vrut să arate că nu cedează în fața cerințelor jucătorilor. Vă amintiți de acea grevă, sau cum i-o fi spus...

REP: *Tu de partea cui ai fost?*

V.R.: Nu contează de partea cui ești, contează de partea cui e adevărul! Noi, antrenorii, am fost cumva în afara acestui conflict. Legat de prima jucătorilor, suntem și noi interesați de mărimea ei - o luăm și noi. De aceea, n-am intervenit ca să susținem jucătorii. Acum, având o discuție cu jucătorii, în final de campionat, asta ne-au reprosat! Că nu i-am susținut astă iarnă!

REP: *Bine, dar și tu și Adi Coca sunteți vitregiți de această situație, care nu v-a permis afirmarea echipei și, implicit, a voastră...*

V.R.: Bineînțeles. Și aici intervine, pe lângă asigurarea condițiilor materiale, și politica transferurilor... Mi s-a spus că mi s-a adus tot ce am vrut! Nu e chiar așa! Eu l-as fi vrut pe Kovacs de la Poli, Mitrică de la Hunedoara, sau mai știu eu pe cine vroiam ! Dar, adevărul e următorul: clubul nu-și permite aceste transferuri. Și atunci facem selecții la nivelul campionatului județean. Nici măcar de acestia nu suntem siguri că vor fi legitimați. Pe de altă parte, eu as vrea să vină Veche înapoi, să vină Marcă, chiar și Pătru și Brici... Nu că sunt nemulțumit de Kapornyai și Mitar, dar pentru un anumit obiectiv, am nevoie de concurență pe posturi.

REP: *Colegii tăi din Timișoara spuneau ceva în genul: "Ce-i pasă lui Roșca, are aceeași echipă de trei ani! Iată că și Gloria se cam <<sparge>> De ce?"*

V.R.: Tot la problema banilor ajungem! Din păcate, toți jucătorii Gloriei plecați în acești ani n-au nimerit bine! Mai în glumă, mai în serios, le-am spus jucătorilor *"Nu mai plecați, că sunteți blestemați!"* Pe de altă parte, regret că Reșița, chiar și Timișoara, au pierdut un jucător de talia lui Iulică Pătru, pe doar 10.000.000! Transfer definitiv! Este prețul unui junior...

MIRCEA CHIVU

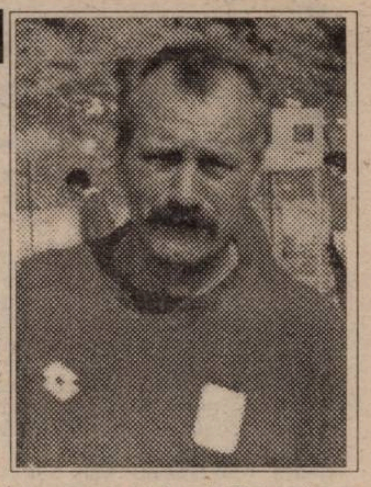

REP: *D-le Mircea Chivu, acum o jumătate de an am purtat tot aici ultima noastră discuție, în cantonament la Băile Herculane. Ce ați găsit la CSM și ce v-ați așteptat , de fapt, să găsiți?*

M.C.: Știam cam ce este la Reșița. Clubul dezorganizat, jucătorii blazați. Primul lucru care am încercat să-l fac a fost tocmai ridicarea psihicului băieților. Problema organizării clubului de mine depindea mai puțin. În primele 7-8 etape din retur, eram convins că suntem pe drumul cel bun. Cred însă că m-am înșelat. Au apărut niște divergențe la ora actuală. Sperăm însă ca pe parcurs să-i rezolvăm pe toți. Având în vedere nivelul valoric al echipelor din seria noastră, eu zic că putem face față cu brio.

REP: *Considerăm că în sezonul trecut compartimentul deficitar a fost cel ofensiv. Dovadă numărul mic de goluri marcate de echipa roș-negrilor. Ce măsuri veți lua în acest sens?*

M.C.: După părerea mea, cele mai mari probleme le-am avut cu compartimentul median. Fiindcă de acolo pleacă în mod normal toate

"În România, se doresc bani mulți și muncă puțină"

sau neînțelegeri între Consiliul de administrație și conducerea clubului, între jucători și conducerea clubului, fapt ce-a avut un efect negativ asupra rezultatelor echipei. După eșecul de la Hunedoara, am avut o cădere și astfel am ajuns să evităm în ultima clipă barajul. Jucătorii erau conectați, dar a apărut din nou problema financiară...

REP: *Principalul obiectiv, ca să spunem așa, s-a realizat. Salvarea de la retrogradare. Urmează însă un sezon și mai greu. Cu ce gânduri porniți?*

M.C.: Principalul obiectiv, în prezent, este să construiesc o echipă competitivă. Desigur, aproape fiecare formație își propune promovarea. Eu zic că este prematur să vorbim despre așa ceva acum. Evident, ne interesează clasarea în primele 7 locuri. În ceea ce privește lotul cu care am plecat la drum, pot să vă spun că încercăm să mai implantăm 2-3 jucători pe lângă cei care i-am promovat în returul campionatului trecut.

REP: *Atacați, cum s-ar zice, sezonul '95-'96 cu un lot de 23 de jucători...*

M.C.: 23 sunt pe hârtie. De fapt, sunt vreo 29 sau 30.

REP: *Vă declarați mulțumit de echipa pe care o aveți la dispoziție?*

M.C.: Din punct de vedere numeric, da. Valoric, nu-i rea, dar să nu uităm că din cei 23 pe care-i avem aici la Herculane, doar 12 sunt legitimați

fazele de gol. Sunt într-o continuă căutare și la ora actuală în ceea ce privește o formulă ideală pentru compartimentul de mijloc, care poate să pună în valoare vârfurile pe care le avem.

REP: *Cum se face că acasă câștigați mai greu decât în deplasare, în condițiile în care pe teren propriu se iau măsuri speciale, în timp ce în deplasare jucați cu sula-n coaste, vorba președintelui ales?*

M.C.: Eu as dori să nu se facă niciodată o diferențiere între jocurile de acasă și cele din deplasare. Pe teren propriu, fiecare echipă joacă mai lejer, jucătorii cunosc fiecare gropiță, nu se pun atâtea probleme. În plus, mai vine și conducerea, împinge ceva, și se câștigă.

REP: *Deci preocuparea este mai mare pentru meciurile de afară decât pentru cele de acasă...*

M.C.: Cam așa este. În Valea Domanului, la noi a apărut mereu ceva. Deocamdată nu pot să mă pronunț.

REP: *A fost dat publicității programul turului. Sunteți mulțumit de tragerea la sorți?*

M.C.: Odată și odată trebuia să ne întâlnim cu fiecare echipă. Nu aveam preferințe în acest sens. Așa s-a tras, așa trebuie să-mi pregătesc echipa.

REP: *Cum vedeți desfășurarea campionatului 1995-'96, în general?*

M.C.: Consider că se va juca numai turul! Returul se va juca doar în 10 formații. Celelalte... Eu am mai trăit un asemenea campionat, acum 3 ani, când s-au redus seriile de Divizia B. Returul a fost... un dezastru. Eu sper ca acuma să fie altfel. Să joace toate echipele corect...

REP: *Asta ar însemna că am ajuns la nivelul Germaniei. Apropo de experiența dvs. germană, ce credeți că lipsește jucătorului român pentru a se apropia de cel din Bundesliga? Bineînțeles, din punct de vedere al mentalității.*

M.C.: La noi există o idee greșită. Dacă ai o oarecare valoare, este clar că ești titular. În Germania, dacă nu ești în formă sau apare o accidentare, riști să pierzi echipa. Din păcate, în România se doresc bani multi, dar muncă puțină. Jucătorii nostri încă nu înțeleg că valoarea este cea care le dă dreptul la câștig. La noi, valoarea este doar numele. În Germania, există și acolo nume, care însă confirmă. În schimb, este o diferență mare între plățile care se fac la cele două mùncheneze, de exemplu: Bayern și München 1860. Salariile de la Bayern pleacă de la 800 mii de dolari până la peste 2 milioane de dolari, în timp ce la München 1860 jucătorii sunt plătiți între 100 mii și 400 mii de dolari pe an. Asta însă nu înseamnă că München 1860 nu se "bate" cu Bayern. La noi se pune problema altfel: dacă adversarii au primă un milion, iar noi doar 500 de mii, este normal să pierdem.

ADRIAN COCA

(antrenor principal)

REP: *Având în vedere conflictul ce există la nivelul conducerii Gloriei, cum privești campionatul care vă așteaptă, un campionat pe viață și pe moarte pentru toate cele 18 componente ale diviziei A seria a II-a?*

A.C.: Trebuie să vorbim, indiferent de alte păreri, despre returul care a trecut. Dacă se disputa fără conflictele interne duse până la paroxism, Gloria termina în frunte, ca și în campionatele trecute.

REP: *Te referi, amintind de returul încheiat, și la jocurile de culise?*

A.C.: ...

REP: *O spunem noi atunci. Răspicat!*

A.C.: Pentru viitor, foarte important pentru fiecare, este să se clarifice cine va conduce. Toate aceste conflicte pot să influențeze doar în rău mersul echipei. Să n-ajungem cumva ca Bihorul, să avem două conduceri. Echipa ar deveni, practic, a nimănui!

REP: *Dacă noua conducere vă va spune: "N-avem bani, deci n-avem obiectiv, faceți ce puteți!" ce se va întâmpla?*

A.C.: Probabil campionatul viitor va fi compus, pentru Gloria, din două... returi identice cu cel care nu de mult s-a încheiat! Dar nu cred că se va întâmpla așa ceva. Cred că toți de la

"Să n-ajungem ca Bihorul, cu două conduceri!"

Gloria suntem capabili să ducem echipa între primele 7.

REP: *V-ați gândit și la locul 1.*

A.C.: Locul întâi este foarte greu! Din cauza condițiilor materiale.

REP: *În lot, ce vă lipsește?*

A.C.: Vulnerabili suntem pe partea stângă. Veche probabil că rămâne în Austria, Marcă - fiind oltean ambitios - nu se va întoarce, iar Manole are probleme de sănătate. Sper că acest Copăcianu, în schimb, va prinde echipa și-i va lăsa în umbră pe toți!

11 ÎȘI AȘTEAPTĂ CLIPA

Cătălin TOADER: născut la 23.05.1973, 1.82 m, 75 kg, revenit de la CFR Caransebeș.
Borislav IANKOVICI: născut la 07.11.1978, 1.85 m, 71 kg, de la juniori (antrenor I. Copăcianu).
Valentin HARBUZARU: născut la 22.10.1977, 1.80 m, 75 kg, de la juniori (antrenor I. Copăcianu).
Petru DIMTRU: născut la 30.06.1976, 1.69 m, 62 kg, revenit de la Arsenal Reșița.
Sorin ABABEI: născut la 8.04.1972, 1.70 m, 65 kg, revenit de la Caromet Caransebeș.
Cornel MOISE: născut la 9.12.1974, 1.81 m, 69 kg, venit de la CFR Caransebeș.
Narcis FOLEA: născut la 30.03.1976, 1.71 m, 63 kg, venit de la Minerul Moldova Nouă.
Cătălin BĂCLEȘAN: născut la 10.2.1976, 1.81 m, 80 kg, venit de la Minerul Moldova Nouă.
Sebastian CORNEANU: născut la 6.12.1971, 1.85 m, 80 kg, venit de la Metalul Topleț.
Ionel ZAHARIA: născut la 1.12.1975, 1.69 m, 66 kg, de la Scoala Sportivă Caransebeș.
Cristian PREDA: născut la 12.4.1971, 1.85 m, 72 kg, venit de la Dinamo Reșița.

BUGGS BUNNY CĂRĂȘANU'...

Semenic...

MIHAI TULUC, la apariția lui Fotofuchs pe terenul de antrenament: *"Atenție, a venit BBC-ul!"*
ADRIAN COCA, după ce a transpirat alături de jucători, în miuța de antrenament: *"I-am spus lui Victor* (n.n. - Roșca) *să mă legitimeze. În returul care a trecut precis înscriam vreo patru goluri!"*
ȘTEFAN CIUREA: *"Sper să-l convingem pe Sandu Marcă să revină la Gloria!"*

Herculane...

GIGI ROUĂ, către jucătorul Stănescu, care i-a solicitat săptămânalul nostru, pentru a citi "Vocea Porumbelului": *"Nu mai lua ziarul, că tocești literele"*.
MIRCEA CHIVU: *"Când îl întâlnesc pe Vasiu, îi dau două palme"*
EMIL SERBAN: *"De când a venit Ciucur la Reșița, a învățat și biliard"*.
ION PETRESCU, către antrenorul CHIVU, în timpul alergării contra cronometru: *"Ceasul dumitale merge după ora Germaniei"*
GIGI ROUĂ: *"Dacă anul acesta intrăm în primele 7, anul viitor dau în scris că promovăm"*

8 PENTRU O CONFIRMARE

Silvian DOGARU - născut la 10 aprilie 1978, 1.74 m, 61 kg, venit de la CSM Reșița juniori (antrenor Nicolae Georgevici);
Cristian BERCSENY - născut la 5 noiembrie 1977, 1.76 m, 62 kg, venit de la CSM Reșița juniori (antrenor Nicolae Georgevici);
Robert GRECU - născut la 10 noiembrie 1971, 1.88 m, 78 kg, venit de la Tehnometal București;
Sansiro CIOCOI - născut la 4 februarie 1976, 1.78 m, 72 kg, venit de la Metalul Bocșa;
Mihai BENGA - născut la 20 decembrie 1972, 1.85 m, 88 kg, venit de la Arsenal Reșița;
Pavel POENARU - născut la 7 februarie 1976, 1.84 m, 76 kg, venit de la Poli juniori (antrenor Petre Spăriosu);
Dorin STĂNESCU - născut la 4 noiembrie 1971, 1.78 m, 75 kg, venit de la Arsenal Reșița;
Glaudiu BALACI - născut la 12 iulie 1975, 1.86 m, 77 kg, venit de la Arsenal Reșița;

REP: *Ce a avut COMPA Sibiu deosebit de echipele reșitene de a reușit promovarea?*

D.F.: Exemplul dat de modul de organizare a unui club pe care l-am văzut la COMPA este perfect adaptat condițiilor actuale. Să nu surprindă pe nimeni dacă într-un an sau doi COMPA nu i-o va lua înainte Inter-ului Sibiu! COMPA este o întreprindere economică puternică, care susține total echipa. Singurul om care girează deplin echipa este directorul, care și-a pus un președinte la club, care la rândul lui a ales antrenorul și lucrul în această echipă de trei a fost ideal.

POVESTEA LUI DAN FIRIȚEANU, POVESTEA... REȘIȚEI (SERIAL)

(continuare din numărul trecut)

REP: *Ceva asemănător a fost și cu Gloria, dar acolo, unul din cei trei a deviat se pare de la "linie"... Revenind la CSMR, ce ai să-mi mai spui, ce a determinat retrogradarea din Divizia Națională?*

D.F.: Ia-o mai de aproape, nu după retrogradare, după înmormântare. Ia-o de mai înainte. După părerea mea, echipa putea SCĂPA de retrogradare! Uită-te la rezultatele din deplasare, foarte importante în sistemul cu două puncte la victorie. S-a pierdut mereu la un gol diferență, se practica un joc bun, echipa era lăudată dar, așa cum se știe bine de toată lumea, performanța nu se face doar de echipa singură, ea trebuie susținută ca un copil căruia îi îndrumi creșterea. Prima greșeală a fost lipsa de organizare când se știa că promovează, de aici a plecat drama.

REP: *Care a fost momentul crucial?*

D.F.: Meciurile de la Craiova, unul după altul, cu Universitatea (2-3 după ce am condus cu 2-1) și Electroputere (0-1, când am luat gol din singurul șut pe poartă expediat de gazde). În acest al doilea meci, S. Rocco în loc să facă pe "mantinela" la o centrare, a vrut să dea cu capul gol de la firul ierbii. Iar la Bacău, Marcă a șutat în bară, mingea a revenit la Szijj, care a centrat cu poarta goală... Era minutul 90, când se rupea... firul. Acasă am fost mai mereu furați. Deconturi "nedecontate" cu arbitrul Constantinescu au fost cauza acelei înfrângeri cu "U" Cluj, în care Predatu a marcat după un fault grosolan asupra lui Gh. Popa. A fost și meciul cu Dinamo... *(va urma)*

P.F.

Se mișcă apele și în C-Timiș

ȘOIMII-TEXTILA

Obiectiv unic - locul 1

Antrenorul Florin Mierea e tranșant la început de sezon: *"Singurul obiectiv este locul 1!"*

Pregătirile începute la 10 iulie au avut o săptămână de acomodare la efort, cu un singur antrenament pe zi, ca din 17 iulie să se treacă la "clasicele" două întruniri de pregătire. Este planificat un cantonament la Sag, sau chiar Herculane, dar, datorită situației financiare relativ modeste, mai probabil este semicantonamentul de la unitatea militară de lângă aeroport.

În perioada 29-30 iulie, pe stadionul Textila se va organiza, de acum, tradiționalul "Memorial Lucian Ilcău". Pe lângă gazde vor participa UMT, Furnirul Deta și, probabil, CFR Timișoara.

Echipa lui Florin Mierea a disputat până acum două amicale, la Calor, unde a învins cu 4-0 și la Electrica, de care a dispus cu 6-0!

Noutățile ar fi: *Condrea* (CPL Arad), *Soldatu* (CPL), *Lontiș* (Școala Sportivă), *Marian Călin* (FZB). Au revenit *Robu și Bodescu* de la Comlos, *Pârlea și Rotaru* de la Calor.

La unitatea militară care patronează echipa își satisface stagiul militar jucătorul lui Poli, Gabriel Persa, care n-a făcut deplasarea cu "alb-violeții" în Germania. În legătură cu el, căpitanul Dan Crișan ne-a declarat: *"Persa este jucătorul lui Poli, dar acum își satisface stagiul militar. Deoarece Poli a plecat în Germania înainte ca el să depună jurământul, a rămas la Timișoara. Pentru echipa noastră acest tânăr ar fi foarte util, și, dacă nu joacă pentru Poli în Divizia națională, ar fi păcat să se piardă."*

Dar iată cum arată lotul combinatei militaro - textiliste: *Sziklay, Kanyo, Madar, Mierea, M. Mita, Mada, M. Kovacs, Drăghici, Condrea, Gligorovici, Cibi, Paleacu, Bezercu, Rădoi, Brucă, Bogdan, Puiu Marius I, Puiu Marius II, Lontiș, Brândușa, Vlad, Tuș, Nicolici, Pârlea, Soldatu, M. Călin, Rotaru, Robu, Bodescu.*

Se așteaptă clarificarea situației lui *Petre Lucian*, care a fost în Ungaria și se pregătește, deocamdată, cu Deta.

CIPRIAN URICAN

MODERN

Pantofii sunt importanți în fotbal

Programul de pregătire al "pantofarilor" a început tot în 10 iulie. După o perioadă de acomodare la efort, s-a trecut la acumulările fizice. Nu se va pleca în cantonament, conducerea considerând că și "la bază" sunt condiții excelente.

Lotul cu care s-a pornit campania '95-'96 este compus din: *Popa, Tărăbaș, Onișa, Bohac, Haba, Angelo, Bilan, Laszlo, Tanasoglu, Soo, Stan, Bașiu, Wucinger, Văsui, Gombos, Humeniuc, Doda, Durlă, David, Toth și Nemțoc.*

Noutăți ar fi: *Tanasoglu și Soo* (Dacia), *Bașiu* (venit din Ungaria, unde a jucat în liga a IV-a), *Tărăbaș* (Poli - juniori), *Toth și David* (1 iunie), *Nemțoc* (Covaci). În afara lui Bașiu, ceilalți nu sunt încă rezolvați.

Același antrenor care a fost și în ultimele ediții, Carmin Matula, ne-a declarat: *"As vrea să introduc o nouă idee de joc, grevată pe un desăvârșit profesionalism, care să ne ducă în primele cinci locuri. Sper să fie un campionat corect, cu arbitraje și mai bune decât în campionatul trecut. Să domine sportivitatea."*

Apropo de clasare, președintele Vali Epuran, cu umorul său bine cunoscut a ținut să precizeze: *"Noi fabricând pantofi, putem schimba oricând regulamentul în așa fel încât dacă terminăm pe locul 7 - 8 să promovăm!"*

De la Modern, totuși, ne așteptăm mai degrabă la un *arbitraj* al seriei, citându-l din nou pe "Mendoza din Plopi" după amicalul Electrica - Modern: *"După cum ne-a primit Electrica la capitolul protocol, iar termină pe locul 2-3!"*

C. URICAN

AUTO-FZB

În continuare pe "mâna" copiilor

Datorită plecării lui Tavi Foale în Grecia, de echipă se ocupă prof. Tiberiu Itineantu și Daniel "Paloma" Mihai. Este o conducere tehnică interimară până la numirea unui antrenor principal, Itineantu urmând să se ocupe, în continuare, de copii de la Auto.

În această săptămână se va intra într-un semicantonament, cu două antrenamente pe zi, masă la abatorul COMTIM din Freidorf și odihnă la Căminul liceului Auto.

După cum se știe, mai întâi *Perdei*, apoi *Militaru* și *Panaitescu* au plecat la CFR. *Rudi Rancz* a luat din nou calea germaniei, *Mingea* s-a întors la Electrica, iar *Berceanu* se pregătește cu UMT-ul.

Lotul pentru început ar fi cam următorul: *Daminuță, Ilie, Anghelescu* - portari, *Toma, Mihai, Balint, Mihăilescu, Mamut, Marian, Pinzhoffer, Bichescu, Parfenie, Purcăreață, Birău, Udrea, Todea, Ceausu, Baciu, Drăguță* - jucători de câmp.

Singura noutate ar fi "Sârbul rătăcitor", *Gioca Cheveresan*, ex-Șoimii, Azur, Electrica...

Avram și-a exprimat dorința de a se transfera la Deta. Auto-FZB-ul îi mai are "în scripte" pe *Faimoc, Crișan, Barc, Mănăilă II și Gherasim*, a căror împrumut la Giarmata a expirat. Deasemenea, portarul *Frunză*, care a jucat la Sag campionatul trecut, ar trebui să revină la echipă.

Obiectivul echipei nu are neapărată legătură cu locul în clasament, ci cu *"cresterea și promovarea copiilor talentați!"*. Președintele Radivoi Miatov a insistat să adauge: *"Îi dorim mult succes lui nea Tavi în Grecia!"*

MIHAI CERCEL

A.C. RECAS

Cu Petru Becheru la timonă

Pe Semenic, cea mai elegantă, dar și cea mai scumpă este acum cea "Centrală". Edificiul complet renovat - mai ales în interior - n-are rival ca și confort între vârfurile Gozna și Semenic. Adevărul e că un sejur complet pentru o persoană se ridică la deloc modesta sumă de 44.000 lei.

Tocmai de aici surpriza! Nou promovata în divizia C-Timiș, AC Recas, este cantonată la Cabana Centrală! A doua surpriză, un nou antrenor: prof. *Petru Becheru*, de al cărui nume se leagă promovarea la baraj, în dauna Oraviței și a Pâncotei, a lui Venus Lugoj, acum 3 ani!

Lotul deplasat pe Semenic, alături de secundul *Silviu Tomus*, cel care a *semnat* promovarea din campionatul județean, este următorul: *Cosa - portar, Radu, Suciuic, Marcu, Mândrut, Bucșă, Lazăr, Matei, Giurgiu, Hutuleac* și noutățile *Ilea, Neamtu* (Poli juniori), *M. Cercega, Andrei* (Dacia), *F. Cercega* (Jimbolia), *Stănescu, Ujhelyi* (Victoria Lugoj), și *Banu* (UMT).

Din fosta echipă lipsesc *Vânătoru, Grasu, Oprea*.

Lotul urmează să fie completat cu un portar și doi atacanți.

Despre obiectiv, Petru Becheru: *"Fiecare echipă nou promovată are în general obiectivul să nu retrogradeze. Noi, datorită condițiilor pe care le avem, vizăm clasarea în primele opt!"*.

Apropo de condiții, și cele de pe Semenic, și cele pentru viitorul campionat, sunt asigurate de sponsorii: *Recatim, Agromec, Klaumar și Agroimpex Izvin*.

DUKI POPOVICI

NICOLAE TODEA

"Modelul meu e Vialli!"

- *Născut în 3 februarie 1962, la Vișeu de Sus*
- *Prima legitimare la "Tăcerea" Timișoara, în 1980, antrenor prof. Valeriu Suciu*
- *1984-86 - PECO Timișoara*
- *1986-87 Obilici Sânmartinu Sârbesc*
- *1987-89 - Gătaia*
- *1989-91 - Electromotor*
- *Din 1992 la Auto - FZB*
- *Internațional al României în naționala de surdo-muți*

Nicolae Todea putea deveni un mare fotbalist. Dar soarta a vrut ca el să se nască surd. Totuși, ignorând acest handicap, el s-a dedicat cu ardoare marii pasiuni a vieții sale: fotbalul. A făcut-o corect, total, punându-și în valoare talentul înăscut. S-a vorbit acum vreo doi ani că a fost contactat de UTA! Ceea ce este însă cert e că Nicolae Todea a reprezentat în această primăvară Timișoara la Campionatul European de Fotbal pentru surdo-muți. De aceea am ținut neapărat ca el să fie prezent în paginile "Fotbal - Vestului"...

Rep.: *Când ai fost convocat prima oară în naționala României?*

N.T.: Anul trecut, pentru preliminariile Campionatelor Europene. După un turneu de pregătire, am jucat împotriva Ucrainei și Poloniei și ne-am calificat. Astfel, în această primăvară am fost în Germania, la Europene

Rep.: *Cum a fost?*

N.T.: Au fost 16 echipe repartizate în patru grupe. Noi n-am ieșit din grupă. Am făcut 2-2 cu Belgia și 3-3 cu Grecia, dar am pierdut cu 4-2 în fața Franței.

Rep.: *Și v-ați întors acasă?*

N.T.: Nu, s-a jucat în continuare pentru locurile 9 - 16. Noi am pierdut la 11 m în fața Israelului, după ce în timpul regulamentar a fost 4-4. În meciul pentru locurile 15 - 16 am învins Austria cu 5-0. Așa s-a terminat.

Rep.: *Câte goluri ai marcat?*

N.T.: Doar 4!

Rep.: *De ce, doar?*

N.T.: Mie îmi place golul. Dar n-am avut reușite câte aș fi dorit probabil și fiindcă am fost folosit mijlocas ofensiv în spatele vârfurilor. Mie-mi convine mai mult postura de vârf împins!

Rep.: *Spune-ne ceva despre maniera de arbitraj. Cum sesizați voi deciziile arbitrului?*

N.T.: Suntem, în primul rând, foarte atenți la joc, iar arbitrul central, pe lângă fluier (care-i mai mult pentru public) are steguleț ca și tușierii.

Rep.: *În divizia C - Timiș arbitrul n-are steguleț!*

N.T.: Nu mă deranjează. Mi-am dezvoltat celelalte simțuri. Sunt atent la joc, la gesturile coechipierilor, la tușieri...

Rep.: *Cât o să mai joci fotbal?*

N.T.: Am abia 32 de ani. Duc o viață sportivă, iar fizicul mă ajută. Nu uita că abia la 31 de ani am fost selecționat în națională!

Rep.: *Cu ce coechipier te-ai înțeles mai bine?*

N.T.: Cu Mircea Barc. E fratele meu. Un om cu totul deosebit. Păcat că n-a avut mai mult noroc în fotbal. Nu i s-a dat drumul la UTA acum câțiva ani... M-a chemat acum să joc cu el la Giarmata.

Rep.: *Se vorbea că și pe tine te-a contactat UTA?*

N.T.: Pe mine personal, nu.

Rep.: *Ce părere ai de tinerii Auto - FZB-ului?*

N.T.: Perdei și Militaru vor ajunge departe. Perdei e favoritul meu. L-am învățat ceva și din "limbajul" nostru.

Rep.: *Care e echipa ta favorită?*

N.T.: Juventus Torino! Iar modelul meu de jucător e Vialli!

Rep.: *Cine crezi că va câștiga ediția '95-'96 a diviziei C - Timiș?*

N.T.: Electrica. Are echipa cea mai bună.

Nicolae Todea e căsătorit. Soția sa este tot surdo-mută, dar fiul lui, care are 6 ani, e perfect sănătos. Îl cheamă... Robert. Ca pe Roberto Baggio.

DUKI POPOVICI

P.S. Mulțumiri din suflet profesorului Valeriu Suciu, care ne-a intermediat acest deosebit dialog.

concurs FOTBAL VEST pentru... ORIENT

Cu 1.600 de lei puteți vizita Istanbulul!

Iată-ne în etapa a 4-a și ultima a concursului din luna iulie, unul tipic de vacanță, foarte, foarte ușor. Trimiteți toate cele 4 taloane într-un plic, până cel târziu *vineri, 28 iulie (stampila poștei)*. Numele și adresa participanților vor fi trecute în spațiul adecvat, sub talonul nr. 4. Pe plic se va trece doar adresa redacției noastre: *Str. Paris nr. 2A, 1900 Timișoara*.

Numele câștigătorului va fi comunicat în ziarul de marți, 8 august.

NU UITAȚI: ORICARE CITITOR POATE PARTICIPA CU UN NUMĂR NELIMITAT DE TALOANE

******** CÂȘTIGĂTORII CONCURSULUI POT OPTA ORI LA O EXCURSIE LA ISTANBUL, ORI LA PREMIUL DE 150.000 LEI.

TALON 4 - iulie

Cine este jucătorul nervos din imagine?

1. Mugur Guțatu
x. Diego Maradona
2. Tomas Brolin

NUMELE .....

PRENUMELE .....

ADRESA .....

.....

B.I. seria ____ nr. .....

DANSIL TOURS

Organizează ✦ săptămânal (cu plecare în fiecare luni) **excursii în Turcia,** la Istanbul; ✦ de trei ori pe săptămână (marți, joi și sâmbătă) **excursii în Iugoslavia,** la Novi Sad, Sabac, Subotica, Belgrad, în funcție de solicitări. **Înscrieri** zilnic, între orele 8-18, în **Timișoara,** Clubul Constructorul, str. Daliei nr. 13, tel. 056/194.590 și în **Arad,** str. Grigore Alexandrescu nr. 36, tel. 057/212.919. Transportul se efectuează cu autocare Romtur.

MAGNET

OFERTĂ SPECIALĂ DE VACANȚĂ

În perioada 24 iulie - 12 august

Magazinul **MAGNET** din Str. Alba Iulia nr. 5, tel. 19.10.06 vă oferă o șansă unică pentru cumpărarea unui televizor color de marcă.

Cu numai 314.000 lei avans puteți cumpăra un televizor color marca THOMSON în rate.

Preț fix pe bază de contract.

THOMPSON, TELEFUNKEN, NORMENDE, SABA toate într-un singur nume prin REGENT Pitești

ANGLIA

În vreme ce tot mai mulți străini iau drumul Insulei

UN ENGLEZ SPUNE DA LUI AJAX AMSTERDAM

O nouă zi, și alți străini semnează pentru diferite cluburi engleze. Cam acesta este, mai nou, ritmul de obținere a vizei de intrare în... Premier League și Endsleigh League Division One (liga a doua engleză). Englezii cumpără, cumpără și iar cumpără. Transferul lungano-năsosului vârf Andrea Silenzi la Nottingham Forest, de la AC Torino, l-a făcut atent până și pe Silvio Berlusconi, care și-a atenționat compatrioții că, odată creat un precedent, și alți jucători italieni ar putea părăsi cizma la fosnetul forte al lirei sterline, deutsche mark-ului sau yenului. Revenind la englezi, ce alt exemplu mai bun al noii lor manii pentru jucătorii străini să vă ofer, decât că FC Liverpool este interesată de nimeni altul decât Jean Vlădoiu?! Această știre a fost publicată vineri de "România Liberă", subliniind faptul că englezii doresc rapid o înregistrare cu eroul de la Pontiac Silverdome din Detroit. Revenind încă o dată la englezi, în vreme ce vedeta din Zimbabwe, Peter Ndlovu (Coventry City) este la doar 22 de ani deja un "veteran" în Anglia, iar canadianul Paul Peschisolido marchează într-o veselie pentru Stoke City (liga a II-a), un englez s-a angajat cu campioana europeană Ajax Amsterdam. Elevul în vârstă de 11 ani(!!) Sonny Pike din Enfield o fi un ilustru necunoscut, dar este unul din cei doar 4 elevi străini aleși de Ajax, în urma concursului ide selecție organizat timp de 4 zile de marele club olandez, la care au participat vreo 2.000 de băieți. Dar cum de l-a ochit Ajax pe Sonny?

După aproape 220 de goluri marcate de Sonny în ultimele 3 sezoane pentru diversele echipe locale de copii în care a evoluat, Tottenham, Chelsea, Nowich și Ipswich l-au invitat la selecție. Sonny, însă, surprinzător, le-a întors spatele. Grămada de goluri marcate l-au transformat însă într-o mică celebritate. Și un post TV local a realizat un scurt reportaj cu Sonny. Reportaj văzut și de un jurnalist al televiziunii olandeze detașat în Anglia. Care, la rândul său, l-a intervievat pe băiat, iar caseta s-a oprit pe biroul unuia din cei mai influenți oameni de fotbal din Olanda, Tom Pronk, de la Ajax. Și astfel, Sonny și Ajax au bătut palma: în 3-4 perioade ale anului, Sonny se va deplasa în Olanda, pe cheltuiala clubului, pentru a se antrena și a juca pentru Ajax. Inițial, olandezii îl doriseră pe micuț în fiecare luni și vineri la Amsterdam, dar cum educația, școala, este primordială, în special la 11 ani, s-a realizat un compromis.

Două lucruri răzbat clar din excelenta poveste a ziaristului Ian Cruise, de la revista Shoot: maturitatea lui Sonny și profesionalismul celor de la Ajax. De meditat.

În final, iată spusele lui Sonny Pike: *"Am văzut deja destul din fotbalul nostru englez ca să observ că nu-i de mine. E prea rapid și ești prea puțin timp la balon. Stilul european este mult mai tehnic și eu astfel vreau să joc".* Clar, nu?

■ Joi, 10 august, la Highbury, Arsenal va juca primul amical în fața propriilor suporteri, cu Inter Milano.

■ Dan Petrescu va juca primul amical acasă, în fața fanilor, pe 8 august, când Sheffield Wednesday va întâlni marea rivală locală, United, la o săptămână după primul amical al echipei, la Birmingham City.

■ Deocamdată, echipele engleze abia s-au reunit din vacanță.

■ Durul Vinny Jones (Wimbledon FC) va fi interogat de poliție, în urma implicării sale într-un scandal dintr-un bar din Cornwall.

■ Manchester United a anunțat și ea achiziționarea unui jucător din străinătate, care va intra automat în primii 11, în locul lui Andrei Kanchelskis, care a trecut la Everton, contra a peste 7 milioane dolari.

■ **MIHAI COMȘULEA**

GERMANIA

BAYERN - condamnată la succes

Specialiștii germani susțin că în sezonul care va începe la 12 august, lupta pentru titlul de campioană se va da între Bayern München și Borussia Dortmund. Astăzi vom intra puțin în "curtea" bavarezilor, urmând ca săptămâna viitoare să ne oprim asupra actualilor campioni.

După un sezon în care a prins "în extremis" un loc în Cupa UEFA, dar a fost și semifinalistă în Liga Campionilor, Bayern s-a pus la treabă. Se știe că multipla campioană a fost prima dintre cele 18 divizionare care și-a încheiat campania de transferări, camapanie care a costat-o peste 25 milioane DM. Oricum, numele sunt pe măsură: Herzog (Bremen), Strunz (Stuttgart), Sforza (K'lautern), Kostadinov (pentru încă un an împrumutat de la FC Porto), dar mai ales Klinsmann, vârful săgeții roșalbastre - noile culori ale echipamentului clubului condus de Beckenbauer. Însă pionul principal, tot în concepția președintelui, va fi antrenorul Otto Rehhagel. *"Când ai atâția jucători buni la dispoziție, nu este o treabă ușoară să formezi echipa. Cel mai important este antrenorul, iar Rehhagel este un antrenor puternic și valoros. De aceea cred că nu vom avea probleme."* Numai că Rehhagel a lucrat la Bremen mai ales cu necunoscuți, pe care i-a transformat în staruri. Acum, însă, lucrurile se schimbă și presiunea asupra lui Otto va deveni extrem de mare. După ce Matthäus va absenta din nou o lungă perioadă de timp, așezarea pe teren a echipei din München va trebui să sufere câteva modificări importante, având în vedere rolul decisiv ce i se atribuia lui Matthäus în cadrul tacticii colective. Cert este că Thomas Helmer va prelua postul de libero. În rest, variantele posibile, mai ales în linia de mijloc, sunt, practic, nelimitate. Așadar, dacă în fața lui Helmer linia de fund este cvasicunoscută, Babbel, Kreuzer și Ziege având-și locul asigurat, așa cum spuneam, mijlocul reprezintă principala problemă. Ea ar putea fi rezolvată prin triunghiul Herzog-Sforza-Strunz, care ar putea susține vârfurile Klinsmann și Scholl, cu primul avansat și al doilea făcând legătura între compartimente. Problema este că cei trei sunt, în special, mijlocași centrali, părțile laterale urmând a fi ocupate de doi așa-zisi nespecialiști. În plus, toți trei sunt atrași de ofensivă, ceea ce ar face mai dificilă construcția. S-ar putea ca Rehhagel să opteze pentru o așezare cu Klinsmann avansat, Herzog și Scholl în spatele lui, ei urmând a fi susținuți de mijlocul Zieckler, Strunz, Sforza, Ziege, aripile-garda urmând a fi compusă din Babbel, Helmer și Kreuzer. Pe lângă Kahn, titular de drept între buturi, Bayern se mai bazează și pe noul val, ai cărui principali exponenți sunt Nerlinger, Frey, Hamann sau Gospodarek; toți componenți ai lotului național de tineret.

Începute la 10 iulie, pregătirile au avut ca principală componentă cantonamentul de la Meisdorf (Munții Harz), unde echipa s-a aflat între 16 și 21 iulie. În acea perioadă s-au jucat și două partide cu echipe din diviziile inferioare, urmând ca din această săptămână să înceapă "o treabă serioasă", având în vedere adversarii pe care Bayern îi va întâlni. În 25 iunie va juca cu Werder Bremen în cadrul Cupei Fuji (în celălalt meci, Borussia Dortmund - FC Kaiserslautern, urmând ca a doua zi învingătoarele și învinsele să se întâlnească între ele - turneul va fi transmis de canalul ARD). Apoi, în 5 august, cu Fiorentina și în 7 august, la Berlin, contra lui AC Milan, pe stadionul Olimpic, meci pentru care s-au și vândut deja 40.000 bilete. Bayern va ceda 400.000 din încasări echipei berlineze Hertha BSC, recent scăpată de la o retrogradare care ar fi fost datorată motivelor financiare.

Așadar, un program dens, menit să-i aducă în formă maximă pe băieții lui Rehhagel, un om cu două misiuni dificile: îmbinarea în folosul echipei a celebrităților care formează lotul (nu trebuie uitat Jean Pierre Papin, un golgeter dornic de revanșă), precum și să facă uitat sezonul mai puțin fast din "gestiunea Trapattoni". De urmărit dacă va reuși...

M.B.

APROAPE TOTUL DESPRE...

ALESSANDRO DEL PIERO

Torino, 4 decembrie 1994. Minutul 90 al meciului Juventus - Fiorentina. La scorul de 2-2, Alessandro Del Piero avea să înscrie un gol de maestru, care a adus victoria echipei sale. Un gol care a rămas și acum în memoria milioanelor de suporteri juventiști din întreaga Italie. Dar să-l lăsăm pe autorul lui să povestească faza: *"Am văzut mingea venind și într-o fracțiune m-am decis s-o lovesc cu exteriorul piciorului drept. După aceea m-am gândit ce s-ar fi întâmplat dacă aș fi stopat balonul: poate că nu l-aș fi putut surprinde pe portarul Toldo. A fost golul cel mai emoționant din întreaga mea carieră. Visul meu s-a împlinit: echipa mea a fost condusă cu două goluri, am câștigat iar golul victoriei l-am marcat eu."* O realizare care i-a făcut pe diriguitorii lui Juve să se gândească la faptul că Del Piero l-ar putea înlocui cu succes pe Roberto Baggio. Și după 7 luni idolul suporterilor torinezi a fost transferat la Milan. Marea responsabilitate de-al face uitat pe Roby cade acum pe umerii unui tânăr de 21 de ani neîmpliniți. Așadar, să facem cunoștință cu acest băiat.

CINE ESTE ALEX DEL PIERO

S-a născut la 9 noiembrie 1974 la Conegliano, o suburbie a orașului Treviso. De la părinții săi (mama Bruna și tata Gino) a primit o educație sănătoasă. Fratele mai mare, Stefano, a jucat cândva la Sampdoria, renunțându-se la el fără un motiv bine întemeiat. De atunci el urmărește îndeaproape, fără gelozie, cariera lui Alex. Încă de mic copil Alessandro a fost un mare susținător al Juventusului: *"Deseori îmi vine să exclam: la naiba, dar sunt un jucător de la Juve. Nici acum nu-mi vine să cred. De mic copil țineam pumnii strânși pentru Platini și astăzi am ajuns să-i port tricoul."* Alex și-a început cariera de fotbalist la echipa de tineret a Padovei, debutând în prima formație în sezonul 1991-92. Din ediția 1993-94 a fost transferat la Juve.

ACOMODAREA LA TORINO

"Acest oraș m-a maturizat. La început mi-a fost foarte greu. Îmi amintesc, spre exemplu, primele zile petrecute la bucătărie. Stăteam ore în șir la telefon cu mama, care îmi explica cum se prepară mâncarea. Cu timpul am învățat, dar n-a fost ușor deloc", declara zâmbind Del Piero.

Timpul a trecut, și acum, dacă nu vrei să treci neobservat prin centrul orașului Torino, alegeți-l ca însoțitor pe Alex. Nici la barul unde își servește micul dejun și unde savurează un cappuccino nu are liniște. I se cer tot timpul autografe și noutăți despre Juventus.

Nici nu-i de mirare, deoarece până acum a îmbrăcat de 40 de ori tricoul alb-negru, în campionat, înscriind 13 goluri. Din luna iunie este militar, satisfăcându-și stagiul la Avellino. Marele lui regret: a fost nevoit să se tundă. Și totuși o satisfacție: *"În septembrie vor avea loc mondialele rezervate militarilor, la Roma. Încă o ocazie să mă remarc."*

RELAȚIILE CU PRESA

Alex nu este prea îndrăgit de acei ziariști aflați în căutarea senzaționalului, de vânătorii de polemici. Este tot timpul cu capul pe umeri. Iată o declarație în acest sens: *"Când apari pentru prima dată pe prima pagină a unui ziar ești fericit. Dar trebuie să-ți dai seama că imediat îți crește și responsabilitatea. La fel de ușor poți să apari acolo și pentru un fapt negativ."*

A INTRAT ȘI ÎN VIZORUL LUI SACCHI

În urma evoluțiilor bune din campionat și din Cupa UEFA, "il commissario tecnico" al națională azzurre Arrigo Sacchi, l-a convocat pentru meciul cu Estonia, disputat la 25 martie, la Salerno. A mai evoluat și în amicalele cu Elveția și Germania. Când pomenești de națională își aduce iar aminte de copilărie: *"Când Italia a câștigat mondialul din '82 am văzut toate meciurile acasă, cu părinții și prietenii. Cu toții aveam pumnii strânși. Și după victoria finală am ieșit în stradă cu steagurile să sărbătorim succesul. Urmăream jocurile naționalei cu o pasiune deosebită. Acum fac și eu parte din acest grup. De câte ori mă gândesc la acest lucru rămân pur și simplu surprins."*

ȘI ACUM ÎN CHAMPIONS LEAGUE

"Ultima dată când Juve a participat în Cupa Campionilor, eram în fața televizorului. Visul meu este să răzbun înfrângerea de atunci în fața lui Real Madrid" (n.n. în ediția 1986-87 Real a eliminat pe Juventus la penalty-uri).

TRICOUL CU NUMĂRUL 10

La întrebarea cum va reuși să-l facă uitat pe Roberto Baggio, Del Piero a spus doar atât: *"Tricoul cu numărul 10 înseamnă o mare responsabilitate. Nu numai pentru că a fost purtat de Baggio. Știu toți jucătorii care au purtat acest număr în decursul anilor și ceea ce a așteptat lumea de la ei."*

Mult noroc Alex. Cu siguranță vei avea nevoie.

După Guerin Sportivo
Traducerea și adaptarea

SANDU USUSAN

OMUL CARE TREBUIE SĂ-L FACĂ UITAT PE BAGGIO

Notizie dall' Italia

■ *UN NOU SUD-AMERICAN LA INTER!* După achiziționarea argentinienilor Rambert și Zanetti, Inter Milano l-a transferat și pe brazilianul *Roberto Carlos*, de la Palmeiras. Suma tranzacției este de 6 milioane de dolari. Contractul a fost semnat pe 3 ani, Roberto urmând să aibe un salar de 600 milioane lire pe an. În aceste condiții, rămânerea lui Ruben Sosa în curtea președintelui Moratti este puțin probabilă. Asta în pofida apelurilor și rugăminților disperate lansate de Ruben, la adresa diriguitorilor clubului milanez: *"Acum, că a plecat Bergkamp, poate va fi loc și pentru mine. După ultima etapă de campionat toată lumea sărbătorea participarea în Cupa UEFA, numai eu plângeam. Sunt foarte legat de Inter. Oferiți-mi încă un contract pe un an, chiar mai puțini bani. Sunt mulțumit și cu postura de rezervă. Îmi cer scuze pentru cuvintele adresate antrenorului Bianchi."* Asta da umilință. Și culmea, din partea unui jucător care în 3 campionate a marcat 44 de goluri pentru grupa-rea nerazzurră!

■ *COPPA ITALIA DESCHIDE BALUL*. Au mai rămas 26 de zile până la deschiderea sezonului în "Calcio". La 19 august, într-un joc televizat, se vor întâlni, în turul I al Cupei Italiei, *Varese* și *Cremonese*. Iată și celelalte jocuri, care se vor disputa la 20 august: *Avellino - Andria; Pistoiese - Perugia; Lucchese - Ancona; Trapani - Reggiana; Bologna - Verona; Forli - Foggia; Como - Pescara; Reggina - Chievo; Gualdo - Genoa; Cosenza - Venezia; Fiorenzuola - Brescia; Ascoli - Salernitana; Lecce - Cesena; Monza - Padova; Acireale - Palermo.*

Deci, doar 2 formații din Serie A vor juca în primul tur: Cremonese și Padova. Celelalte vor intra în competiție în turul II, care va avea loc la 30 august. Iată programul acestei competiții în continuare: turul III la 25 septembrie; sferturile de finală (jocuri tur - retur) la 29 noiembrie și 13 decembrie; semifinalele la 28 februarie și 27 martie; finala la 10 și 24 aprilie.

■ *SĂ FACEM CUNOȘTINȚĂ CU SORIN ȘI AYALA*. Alți 2 tineri argentinieni vor evolua, începând din toamnă, în peninsulă. Este vorba de *Juan Pablo "Juanpi" Sorin*, la Juventus, și de *Roberto Fabian Ayala*, la Napoli. Sorin s-a născut la 5 mai 1976 la Buenos Aires. De la vârsta de 9 ani a fost legitimat la Argentinos Juniors. A debutat în prima echipă la 9 septembrie 1994, devenind imediat titular. A fost căpitanul națională Argentinei, care a câștigat ultimul mondial "under 20", disputat în Qatar. A colecționat și 5 selecții în prima reprezentativă a țării.

Ayala s-a născut la 12 aprilie 1973, în localitatea Parana. La vârsta de 16 ani a fost transferat la Ferrocarril Oeste, unde a jucat 3 sezoane. În 1994 a trecut la River Plate. A evoluat de 23 ori în națională Argentinei, al cărei căpitan este (!), înscriind 2 goluri. Ayala a fost achiziționat de AC Parma, fiind împrumutat la Napoli. Faptul că va îmbrăca tricoul lui Napoli este o mare mândrie pentru el: *"Napoli a fost echipa lui Maradona, iar pentru mine va constitui o mare plăcere să fiu primul argentinian, după Diego, care va juca aici."*

■ *BAGGIO - TRICOUL CU NUMĂRUL 18!* Sâmbătă, 22 iulie, s-au hotărât numerele pe care le vor purta jucătorii lui AC Milan în viitorul campionat. Proaspăta achiziție, internaționalul Roberto Baggio, va purta tricoul cu numărul 18. Cel cu numărul 10 va fi îmbrăcat în continuare de Dejan Savicevici. Lui Weah i-a fost încredințat cel cu numărul 9!

HORIA CIULEA

UN NOU SUCCES ITALIAN

Din sezonul 1989 - 90 organizația "European Sports Magazines", din care fac parte publicațiile Kicker (Germania), Voetbal International (Olanda), Foot Magazin (Belgia), Onze Mondial (Franța), Sport (Elveția), Gazzetta dello Sport (Italia), Don Balon (Spania), A Bola (Portugalia) și World Soccer (Anglia), publică anual, un clasament al celor mai bune echipe din Europa în sezonul care se încheie. Se iau în calcul performanțele obținute de echipele în cauză în campionatul și cupa țării respective, precum și rezultatele din cupele europene. De exemplu, în cupele europene punctajul este obținut prin împărțirea numărului de puncte realizat (victorie = 2 puncte, egal = 1 punct) la numărul de meciuri jucate, rezultat care se înmulțește cu coeficientul UEFA din ultimii 5 ani al țării de unde provine echipa. Din sferturi punctajul de dublează. La fel se procedează cu punctajul obținut și în campionatele naționale. În cupele naționale, câștigătoarei i se înmulțește punctajul cu întregul coeficient UEFA din ultimii 5 ani, finalistei cu 75% din acest coeficient iar semifinalistelor cu 50% din coeficientul federației din țara respectivă. Pentru sezonul 1994 - 1995 clasamentul final arată astfel (prima coloană - punctajul din campionat, a doua coloană - punctajul din cupa țării respective, a treia coloană - punctajul din cupele europene, coloana a patra - total puncte).

1. Juventus Torino	91,218	62,028	56,667	209,912
2. AC Parma	82,096	46,521	60,000	188,617
3. Lazio Roma	80,272	31,014	45,000	156,286
4. Paris St. Germain	55,843	45,150	54,167	155,160
5. FC Bruges	52,459	36,400	46,667	135,525
6. AC Milan	78,447	0,000	56,818	135,265
7. FC Porto	61,635	16,900	43,333	121,869
8. Ajax Amsterdam	43,507	0,000	72,727	116,235
9. Manchester United	59,679	30,321	25,000	115,000
10. FC Kaiserslutern	56,338	20,820	35,000	112,158
25. Benfica Lisabona	48,712	0,000	40,625	89,337
26. Inter Milano	69,325	0,000	20,000	89,325
33. Real Madrid	52,102	0,000	30,000	82,191
43. FC Barcelona	43,577	0,000	31,250	74,827
52. Tottenham	44,278	20,214	0,000	64,492
64. Olympique Marseille	0,000	22,575	35,000	57,575
81. Rapid București	16,876	7,550	26,667	51,093
83. FC Liverpool	51,016	0,000	0,000	51,016
93. Steaua	23,982	0,000	25,000	48,982

Clasamentul arată cel mai clar succes italian, podiumul fiind ocupat de reprezentantele lui "Il Calcio". De altfel, câștigătoarele precedente aparțin tot federației de la Roma: AC Milan (1990, 1993, 1994), AS Roma (1991) și Sampdoria (1992).

Bineînțeles că pe marginea acestui clasament se pot face o seamă de comentarii. Însă, de ce să nu recunoaștem, el este destul de fidel în ceea ce privește ierarhia și, ceea ce este poate mai important, este unanim acceptat de țările ale căror publicații participă la alcătuirea lui... computerizată.

HORAȚIU OLARIU

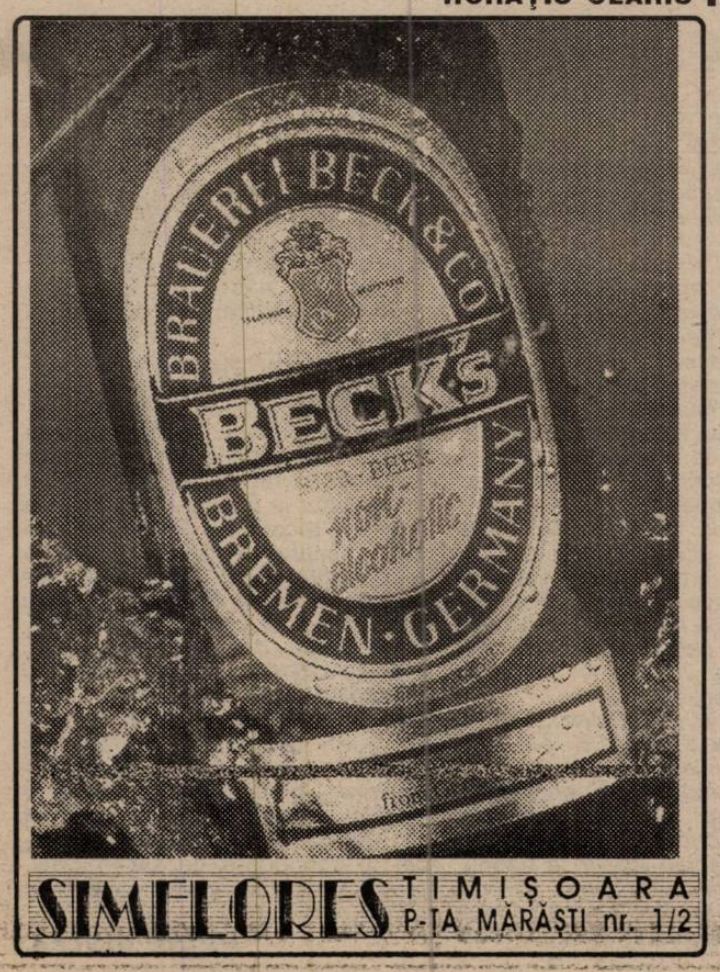

COPA AMERICA

URUGUAY - PENTRU A 14-A OARĂ

A 37-a ediție a Cupei Americii s-a încheiat duminică seara cu victoria *Uruguayului*, la penalty-uri (5-3), în fața campioanei mondiale, *Brazilia*. După cele 90 de minute de joc scorul a fost egal: 1-1. Brazilienii au deschis scorul prin *Tulio* (min. 19), gazdele egalând prin *Bengoechea* (min. 51). La penalty-uri, Tulio a fost singurul jucător care n-a înscris, în a 3-a serie de lovituri. Astfel, echipa celestă și-a adjudecat pentru a 14-a oară trofeul, egalând performanța Argentinei. Este pentru a 19-a oară când țara organizatoare câștigă competiția. Uruguayul reușind această ispravă pentru a 7-a oară, după edițiile din 1917, 1923, 1924, 1942, 1956 și 1967.

Vă prezentăm în continuare lotul de "22", în ordinea numerelor de pe tricou, pe care antrenorul *Hector Nunez* l-a avut la dispoziție pe parcursul întrecerii: *Fernando Alves, Oscar Aguirregaray, Ever Moas, Jose Herrera, Alvaro Gutierrez, Edgardo Adinolfi, Marcelo Otero, Pablo Bengoechea, Daniel Fonseca, Enzo Francescoli, Gustavo Poyet, Jorge Arbiza, Ruben Da Silva, Gustavo Mendez, Marcelo Saralegui, Luis Lopez, Sergio Martinez, Tabares Silva, Nelson Ebeijon, Ruben Sosa, Diego Dorta, Oscar Ferro.*

În meciul pentru locurile 3-4: *Columbia - SUA 4-1: Quinonez, Valderrama, Asprilla, Rincon - Moore.*

Pentru a ne respecta cititorii, iată și rezultatele înregistrate de la ultima apariție a săptămânalului nostru.

Ultimele două sferturi de finală: *SUA - Mexic 0-0 și 4-1 la penalty-uri; Brazilia - Argentina 2-2: Edmundo, Tulio - Balbo, Batistuta și 4-2 la penalty-uri.*

Semifinale: *Uruguay - Columbia 2-0: Adinolfi, Otero; Brazilia - SUA 1-0: Aldair.*

SANDU USUSAN

AJAX - O ȘCOALĂ A FOTBALULUI

Stadionul "De Meer" este un magnet permanent pentru toți copiii din Olanda și nu numai (vezi povestea din pag.7). Sub tribuna principală se află expuse portretele marilor jucători ai albroșiilor. Iar tentația de a deveni un nou Cruyff, Neeskens, Krol, Suurbier, Van Basten, Rijkaard sau Bergkamp este foarte mare. Șeful sectorului de juniori și copii, Ko Adriansee, a impus din start o disciplină bine consimțită, fără de care, susține el, nu se poate face nimic. Nu sunt primiți în club "tinerii rebeli" care poartă părul lung, cercei în urechi, cei care au haine neîngrijite sau (mai ales) cei care protestează la deciziile arbitrilor. De altfel, toți copiii și juniorii Ajaxului sunt obligați să-și întrețină singuri echipamentul, în programul zilnic intrând și timpi în care băieții au de spălat echipamentul laolaltă, la sediul clubului (Un amănunt: spălătoresele se ocupă doar de echipamentul primei echipe!). Totul este foarte bine delimitat pe diferitele categorii de vârstă. În vestiarul primei echipe, ale cărui uși au un sistem foarte sofisticat de deschidere, pe care îl cunosc doar componenții acesteia, nu calcă nici un picior de junior. Este o chestie psihologică. Micul asiprant la gloria fotbalistică este educat în așa fel încât să-și dea seama că atunci când intră în vestiarul primei echipe el merită cu adevărat acest lucru. La fel, juniorii de categorie C (14-15 ani) nu au acces la vestiarele celor de categorie B (16-17 ani), iar cei de la B nu intră la cei "mari" (18-19 ani).

Anual, Ajax testează cam 1.500 de copii, din care rămân la club cam 50-60. Se poate spune că selecția se face după sistemul VPIT, adică în ordinea importanței, V - viteză, P - personalitate, I - inteligență, T - tehnică. După câțiva ani de instruire, ordinea se schimbă în TIPV. Se pornește de la ideea că viteza este înnăscută, celelalte calități putând fi perfectibile prin antrenament. Personalitatea este un alt factor important, pe care tinerii jucători îl educă prin joc. Inteligența este la fel de importantă. Copiii care au avut note mici la școală sunt scoși temporar din echipă, până când situația lor școlară se ameliorează și ajung la "nivelul Ajax". Adriansee spune: *"Fotbalul nu este o problemă de instinct. Trebuie să ai o bază de inteligență pentru a-l putea juca la înalt nivel."* La Ajax, singura disciplină în joc este tehnica. De aici începe munca antrenorilor. Ei trebuie, de regulă, să fie tineri, pentru a-i înțelege mai bine pe cei cu care lucrează și să le fie în același timp un exemplu. De aceea, cei care nu au fost jucători la Ajax au puține șanse de reușită. Tot antrenorul trebuie să imprime micuților un stil de joc atractiv, ofensiv și rapid, altfel postul îi este în pericol. De acest lucru s-au convins nume celebre ca Barry Hubshoff sau Leo Beenhakker.

În concepția antrenorilor Ajaxului, fotbalul atractiv începe de la portar. El nu trebuie să stea țintuit pe linia porții, ci să supervizeze jocul de la marginea careului mare, ca un adevărat libero. Antrenamentele de individualizare a portarilor au loc o dată pe săptămână, în restul timpului portarii integrându-se lucrului cu echipa.

(va urma)

MARIUS BREAZU

FRANȚA

A ÎNCEPUT CAMPIONATUL

Așa cum ne-am obișnuit deja, campionatul Franței este primul care demarează în Europa. Iată rezultatele etapei întâi: *Nantes - Auxerre 1-0; Bordeaux - Lille 1-0; St. Etienne - Nice 1-1; Guincamp - Martigues 2-0; Guegnon - Metz 0-0; Mohaco - Rennes 3-1; Cannes - Lyon 3-0; Montpellier - Strasbourg 2-2; Lens - Le Havre 2-0; Bastia - Paris SG 2-2.*

Etapa viitoare va avea loc mâine, 26 iulie, după următorul program: *Nice - Monaco; Strasbourg - Le Havre; Lyon - Montpellier; Rennes - Cannes; Metz - Lens; Auxerre - Guegnon; Martigues - Nantes; Bordeaux - St. Etienne; Paris SG - Guingamp; Lille - Bastia.*

NUME NOTE NOUTĂȚI NUME NOTE NOUTĂȚI

CU SAT1, înainte!

Deși până la începutul sezonului mai sunt trei săptămâni, pregătirile pentru Bundesliga 1995-96 sunt în toi. Și asta pentru că în vara lui 1996 turneul final al Campionatului European obligă federațiile să-și "strângă" sezoanele cu câteva săptămâni. Nici televiziunile nu au concediu. Deunăzi, canalul german SAT 1 a anunțat că va transmite în direct marți, 1 august, de la ora 21, meciul Borussia Dortmund - Juventus Torino, stabilit în contractul de transfer al internaționalului Jürgen Kohler, care a străbătut în această vară traseul Torino - Dortmund. Suntem convinși că nu va fi un eveniment singular, atâta timp cât echipele germane și-au anunțat programul jocurilor de pregătire. Iată câteva dintre cele mai interesante: Dortmund - Gladbach (Supercupa, 5 august); Werder Bremen - FC Sao Paulo (8 august), Bayern München - Fiorentina (5 august); Bayern München - AC Milan (7 august, în Berlin); Stuttgart - Vitesse Arnheim (2 august); TSV 1860 München - West Ham United (29 iulie); Krefelder FC Uerdingen - PSV Eindhoven (30 iulie); St. Pauli Hamburg - Celtic Glasgow (26 iulie).

Richard Möller Nielsen - cel mai bun din lume?

Antrenorul echipei Danemarcei, Richard Möller Nielsen a fost numit de FIFA să conducă o selecționată mondială care va întâlni, la începutul anului viitor, la Miami (Florida), campioana mondială, Brazilia.

Ravelli rezolvă toate problemele

Poreclit "Nebunul", portarul selecționatei Suediei, Thomas Ravelli (35 ani), a fost recent amendat de federația din țara sa pentru "comportare rasistă". Goal-keeper-ul lui IFK Göteborg l-a insultat, într-un meci de campionat, pe un jucător de culoare de la AIK Stockholm, spunându-i, într-o traducere aproximativă, "cap negru prost".

"Vindem loc în prima ligă!"

Cam așa ar putea suna un eventual anunț al echipelor poloneze Olimpia Poznan (locul 11 în recentul campionat) și Sokol Pniewy (locul 10). Deși nu au avut probleme cu menținerea în prima ligă din punct de vedere fotbalistic (prima divizie are în Polonia 18 echipe), cele două cluburi s-au văzut nevoite să caute, din această vară, cluburi mai puternice financiar cu care să fuzioneze. Ambele grupări au datorii mai mari de 500.000 DM, pe care, momentan, nu le pot onora!

Îndeletnicire de vicepreședinte

Omul "numărul doi" din cadrul clubului francez din liga regională Sully-sur-Loire a fost amendat cu aproximativ 1.500 DM și a primit o suspendare de 6 luni. De ce? Pentru că la meciul echipei sale contra clubului AS Salbris a introdus somnifere în sticlele cu apă minerală care au fost oferite jucătorilor oaspeți.

Euro 2000

După cum se știe, UEFA a atribuit Belgiei și Olandei organizarea Campionatului European din anul 2000. Meciul de debut al primei ediții din mileniul trei va avea loc la Bruxelles, la 7 iunie, finala urmând să se dispute la 2 iulie, la Amsterdam sau Rotterdam. Iată stadioanele pe care vor avea loc meciurile, unele din ele fiind în construcție sau în renovare. În Olanda, "Ajax" Amsterdam (50.000 locuri), "Kuip" Rotterdam (52.000), "Philips" Eindhoven (30.000), "Akzodroom" Arnheim (30.000). În Belgia, "Anderlecht" Bruxelles (30.000), "Regele Baudoin" (fost Heysel) Bruxelles (50.000), "Olimpia" Bruges (30.000), "Sclessin" Liege (30.000), Charleroi (30.000).

Campionatul european under 18

La Katerini (Grecia) s-a încheiat Campionatul European al echipelor de juniori sub 18 ani. Victoria a revenit selecționatei Spaniei, care a dispus în finală de echipa Italiei cu 4-1.

Cupa UEFA-Intertoto

Se cunosc cele 16 calificate în faza următoare a Cupei UEFA-Intertoto. Cele 12 câștigătoare ale grupelor sunt Karlsruher SC, FC Köln, Germinal Ekeren, FC Heerenven, Girondins Bordeaux, FC Metz, Bayer Leverkusen, Farul Constanța, Ceahlăul Piatra Neamț, Bursaspor, Racing Strasbourg și Vorwärts Steyr. S-au mai calificat și 4 echipe de pe locurile secunde, care au obținut cele mai bune punctaje. Acestea sunt Odense, FC Groningen, Wacker Innsbruck și Eintracht Frankfurt. Tragerea la sorți a meciurilor din optimi a avut loc ieri.

CONTINUĂ DISPUTA ÎNTRE FC POLI ȘI NK OSIJEK pag. 3

150.000 $ PENTRU LUCIAN POPESCU?

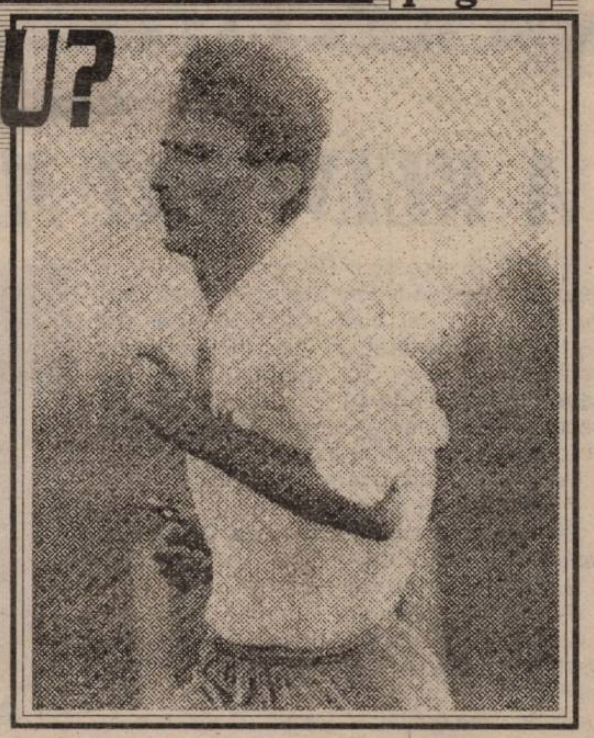

FOTBAL vest

Anul V Nr. 30 (183) ● 1-7 August '95
Apare marți ● 8 pagini ● 400 lei

■ MAGNET ■ MAGNET ■ MAGNET ■ MAGNET ■

BRIGADA FOOTBALL NEWS LA GEOAGIU

● DECEBAL GRĂDINARU - FOTBALIST DE SERVICIU

● MIHAI JIVAN REVINE ÎN POARTA UTA-EI?

● BUN REVENIT RADU GEORGE

IOAN PĂTRAȘCU "Aștept a unsprezecea cugetare"

pag. 3

pag.5 EUTIN BOJIN - UN VISĂTOR?

CARANSEBEȘUL NU VA AVEA ECHIPĂ ÎN B!

ALO, HOMBURG... pag.2

vest SPORT PHONE...

A REINTRAT MACAVEI

CUTREMUR LA AUTO-FZB

pag. 6

FLORIN MIEREA

"schimbat" de jucători?

"Am hotărât să nu mă mai întorc la acest club"

VOCEA PORUMBELULUI MIXAT

(nu iese fum fără zvon, numa' dacă știe Ion)

● Zilele trecute, un drucker cu cravata tricoloră mă apostrofa pe "teritoriul" meu din fața Operei: *"Bă, Ionică, ce vă tot luați voi de ferefeu, ce tot băgați acolo c-avem fotbal balcanic?! Păi 'fotbalu' românesc a fost pă cinci în America ! Ce, ți s-a urât cu binele? Uite, și Poli e in turneu în Germania! Invitată!!"* ... Acu', drept să vă spun și eu mi-am spus că Poli are șansă că a plecat la nemți. Terenuri bune, papa pe măsură, departe de ochii "sfătuitorilor", se poate pregăti în liniște. Da' numa' că turneu' cu Bochum, Fortuna Düsseldorf și Beșiktas a căzut! Știți cine-i a patra în locu' lu' Poli? Nu știți, da' vă spune băiatu': FC Saarbrücken! Echipă căreia i s-a retras licența profesionistă și a fost retrogradată din liga a doua. Și, între timp, Poli, din glorioasa noastră divizie națională, joacă cu tot felu' de selecționate locale. Chiar dacă selecționate, în acest caz, e un cuvânt forțat... Așa că, sunt nevoit să mă repet și să vă mai gânguresc odată, că tot răul (imaginea noastră) de la ferefeu și mizeria asta de fotbal intern ni se trage. ● Altceva. ● Cristi Pușcaș, După o porție de fum inhalată sub Podul Grant, a revenit în Valea Domanului. Iar a deschis nea Ilie portofelu'... ● La Deta, au încercat să-l aducă antrenor pe Ghiță Chimiuc. Au fost discuții, s-au aruncat chiar sume. Până la urmă, Ghiță a rămas cheferist. Joi, Bata Feniat plângea. După Ghiță... Apoi, detenii și-au aruncat ochișorii în Caraș. Hop! Firițeanu e liber! Și l-au convocat sâmbătă la Timișoara. Numa' că s-au încurcat în prea mulți conducători și-au uitat că l-au chemat! Așa că Firică a bătut 100 km degeaba. Nu chiar degeaba, a avut plăcerea să se întâlnească cu mandea! Ceea ce, trebuie să recunoașteți, nu e lucru puțin... Ultima șoaptă la Deta e... "grecul" Tavi Foale. Da' problema e că n-are mașină de navetă! Și nici Deta motociclete Suzuki ca grecii... ● Caruselu' antrenorilor e și mai tare în C-Timiș. Luci Heller, la Auto FZB, Tică Gorduna - la Giarmata, Vali Caraivan - la Azur (mai bine zis, la ce a mai rămas din echipa lu' Țig). Și mai e o bancă liberă. Proaspăt. La Șoimii Textila, după ce jucătorii au organizat o Bobâlnă la vestiare. Deci, întrebarea care mă frige: ghici cine vine în locu' lu' Mierea? Ca la Bingo! Unu' din cinci! Cei cinci fiind un fel de full: trei de V, cu G în coadă. Adică: Vlătănescu, Vușcan, Vișan, Gorduna și... Giuchici! ● Gigi Borugă nu antrenează niciunde. Nici măcar nu dă declarații. N-are voie nici să se gândească la fotbal! Se ocupă, totuși, de jocuri. Da' mecanice... Ce le are instalate tocma' la Moldova Nouă. Acolo cică s-a pierdut noțiunea banilor...

ION GOLUMBU

P.S. După modelul Timișoarei și Aradului, la Reșița e pe cale să se pună pe picioare o... Cafenea fotbalistică. Va fi bine... pozată. Promotor e inegalabilul Fuchsi.

NUMAI ÎN vest FOTBAL PUTEȚI CITI:

- MISCHIE AMENINȚAT DE SPONSORI
- FLORIN IACOB CONTRAATACĂ...
- ÎNCĂ UN PIGULEA LA CFR ?
- ADI COCA A PLECAT LA SIBIU
- GRECII ÎI REFUZĂ VIZA LUI FOALE
- CHIMIUC ȘI FIRIȚEANU VIZAȚI DE DETA
- FEKETE, UN NOU DEZERTOR LA GLORIA

vest SPORT PE ONE...

Alo, Homburg...

A REINTRAT MACAVEI

Mugur Guşatu nu şi-a schimbat năravul...

Din nou în direct cu Germania, din nou la telefon vicepreşedintele Stelian Anghel. Veşti bune. Echipa îşi conturează tot mai clar partitura, e adevărat, în faţa unor adversari destul de modeşti. Tot lotul este valid, Macavei refăcându-se complet după accidentarea suferită la Herculane şi luându-şi în primire postul de libero...

De la ultima noastră relatare, Poli a jucat:

7-0 cu sel. Lebach

2-1 cu SV Auerbach (liga a IV-a) - goluri Guşatu şi Călin

9-1 cu sel. Metlach

6-1 cu sel. Dillingen

Alaltăieri, duminică 30 iulie, Poli a fost oaspetele oraşului *Karlsruhe* (localitate cu o importantă comunitate de români) unde a jucat cu o selecţionată locală. *Scor 7-1*. Au marcat. *Guşatu (min. 3), Kovacs (min. 6), Pelici (min. 35), Velcea (min. 43), Călin (45, 77), Bota (80).*

În tribune au fost prezenţi 300 de spectatori, în covârşitoarea majoritate români. Vorba lui Stelică Anghel: *"Nici nu ştiam să am atâtea cunoştinţe în Germania!"*. Şi surpriza: Poli a fost urmărită şi de doi coechipieri ai lui Anghel, din generaţia de excepţie a deceniului VIII, *Gică Şerbănoiu şi Titi Nadu!*

În lipsa lui Sorin Vlaicu, "11"-le care se conturează pentru viitorul sezon ar fi: *Almăşan - Macavei - Contra, Pelici, Stoicov - Contescu, Velcea, Călin, Kovacs - Băban, Guşatu*. Aceasta a fost de fapt şi echipa introdusă din primul minut al meciului de la Karlsruhe Remarcaţii lui Stelian Anghel: toţi cei 11!.

Astăzi Poli va juca cu *Erbach*. Urmează un ultim meci în Germania, la *Würzburg*, cu *Heidingsfeld*, echipa la care joacă *Leu şi Pascu*.

Ultima partidă a turneului, Poli o va susţine, în drum spre casă, în Austria, cu *FC Stockerau*.

Sosirea probabilă la Timişoara - sâmbătă dimineaţă.

FLORIN IACOB CONTRAATACĂ!

Întors recent în Timişoara, după un "periplu" european, Florin Iacob ne-a vizitat la redacţie şi a ţinut să precizeze:

"În legătură cu acuzaţiile nefondate făcute de conducerea lui Poli la adresa mea, cred că nu este normal ca oameni care se consideră în plenitudinea facultăţilor lor mintale să declare astfel de lucruri. Despre ce fac eu în fotbal, care este rolul managerului şi despre alte subiecte, doresc să o lămuresc în mod public într-o conferinţă de presă, pe care o voi organiza înaintea începerii campionatului. Data, ora şi locul le voi comunica în timp util..."

Nu-i vestiaru' seif de bancă

■ UN TIMIŞOREAN NEVOIT SĂ PLECE LA BUZĂU!

Se mai întâmplă şi aşa ceva. Şi nu este vorba de un jucător oarecare ci de Ionel Bărbosu, până nu demult titular de drept la Poli Timişoara. Mai întâi a fost în probe în Ungaria, la Vac Samsung. Conducătorii formaţiei care va reprezenta federaţia de la Budapesta în Cupa Cupelor s-au arătat mulţumiţi de cele etalate de "Barbă", considerându-l din păcate cam lent şi menţionând faptul că are nevoie de o pregătire temeinică. În aceste condiţii, băiatul s-a întors la Timişoara, manifestându-şi dorinţa de a juca la C.F.R. Fiind însă jucătorul lui Poli nu putea fi vorba de un transfer gratuit. Cât au cerut alb-violeţii pe el şi cât ar fi oferit feroviarii sunt lucruri pe care Agentura încă nu le-a aflat. Cert este că Ionel se vede nevoit, probabil, să ia drumul Buzăului, Lone Nedelcu fiind interesat de achiziţionarea lui.

■ A DISPĂRUT COCA ?

La amicalul Gloria - CSMR s-a putut constata absenţa de pe banca tehnică a celor din Govândari a antrenorului Adrian Coca . Învoit după cantonamentul de pe Semenic el n-a ajuns încă la Reşiţa. La urechile agentului nostru a ajuns zvonul că s-ar afla la Sibiu(!), unde ar urma să continue munca începută de Dan Firiţeanu la COMPA!!

■ GHEORGHE SIMION- INVITAŢIE LA CAFEA ÎN BIROUL LUI IOSIF RIŢEŞ!!

Incredibil dar adevărat. Cu prilejul amicalului Gloria-CSM Reşiţa s-au întâmplat lucruri greu de imaginat cu câteva luni în urmă. A fost o atmosferă destinsă, prietenească, care l-a surprins şi pe agentul nostru. Astfel, înaintea jocului, preşedintele roş-negrilor, Gheorghe Simion, a invitat mai multă lume la cafea, tocmai în biroul omologului său din Govândari, Iosif Riţeş. S-a strecurat şi omul nostru, care a surprins declaraţia lui Gigi Roua: *"În ultimii 20 de ani n-am fost servit cu cafea la Gloria!"* Rămâne de văzut dacă datele problemei vor fi aceleaşi la 16 septembrie când cele două reşiţene se vor înfrunta în campionat.

■ O PARTIDĂ POATE ÎNCEPE ŞI ÎN MINUTUL 12!

Aşa s-a întâmplat la Reşiţa. În deschiderea meciului CSM Reşiţa-F.C.Drobeta Turnu Severin s-a disputat un interesant joc între F.C.Vama Naidăş şi o selecţionată de old-boys reşiţeană. Partida a început însă în minutul12! Până atunci vameşii, reţinuţi se pare la...vamă, au fost înlocuiţi de o formaţie alcătuită ad-hoc. În momentul în care au apărut "maeştri" scorul era deja 1-0 în favoarea "veteranilor". Următoarele 78 de minute s-au încheiat cu succesul celor de la frontieră tot cu 1-0. Deci, normal, scorul ar fi trebuit să fie egal, 1-1. Auzind însă că numele echipei lor va deveni F.C. Rezervorul, reşiţenii au acceptat înfrângerea!!

■ ÎNCĂ UN PIGULEA LA C.F.R. TIMIŞOARA ?

Directorul tehnic al ceferiştilor timişoreni, Marcel Pigulea, l-a sfătuit pe jucătorul Universităţii Craiova, Adrian Pigulea, să semneze pentru grupărea de lângă Gara Mare. Motivul? Cum Adrian doreşte să prindă un contract în străinătate, grila de transfer i-ar fi mult mai mică dacă ar pleca de la C.F.R., decât dacă ar face-o de la F.C Naţional, unde a fost cedat la schimb de conducătorii "iubirii alb-albastre". Şi astfel un eventual transfer "afară" s-ar face mai uşor. Mai mult, la feroviari ar juca în formaţia preşedintelui Sava Simcelescu, unchiul lui.

AGENTURA

"LIVE" LA ANALOG

Marţi, 1 august, secţia "Sport" a televiziunii Analog va realiza în direct emisiunea "Ultimul minut". Subiectul va fi "Turul Diviziilor naţională şi A la fotbal, ediţia 1995-96, în dezbatere". Pe lângă invitaţii realizatorului Ioan Alexadru Tătar, în platou se vor afla şi spectatori, după modelul emisiunilor din Italia şi Germania. Cei care doresc să participe sunt rugaţi să sune la telefonul 196 153 sau să se prezinte la sediul televiziunii Analog, hotel Central, etajul 5.

CAMERA ASCUNSĂ A LUI FOTOFUCHS

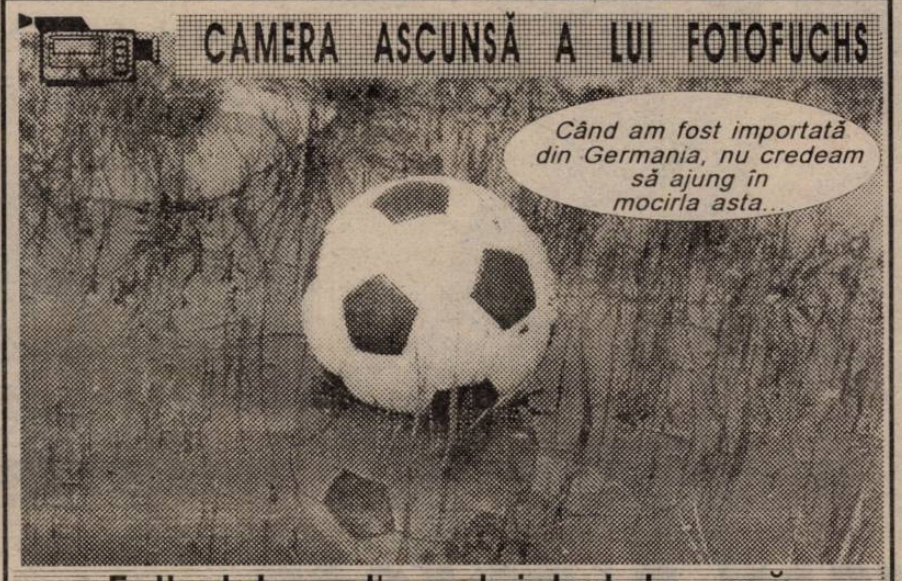

Fotbalul nost', cel intrat la apă

REPLAY

În general, intersezonul este dominat de întrebări mai puţine, dar constante: cine vine? cine pleacă? cu cine jucăm meciurile de pregătire? Numai că, la umbra acestor probleme mai mari sau mai mici ale cluburilor şi suporterilor lor, vara lui 1995 ar trebui să pună pe gînduri adevăraţii profesionişti ai acestui joc mult îndrăgit. Deci care este pericolul? Păi, zilele astea, mai mult ca oricînd în ultimii 3-4 ani, acţiunile pe care le întreprind cluburile Dinamo şi Steaua par a fi baza unei noi dictaturi dualiste în fotbalul românesc. De fapt, acest lucru se desfăşoară sub blândele priviri ale conducerii federaţiei, părtaşă la diferenţierea vădită dintre cele două şi restul lumii. Prima şi cea mai importantă acţiune, este distrugerea celorlalte principale contracandidate la obţinerea performanţelor pe plan intern. Să le luăm pe rând. Universitatea Craiova, cea care a reuşit singura breşă post-revoluţionară, cîştigînd titlul în 1991, a trecut, după cum se ştie, sub aripa lui George Păunescu, bogat om de afaceri (cum s-a îmbogăţit dumnealui nu e treaba noastră, dar ar trebui să fie a altora) care are impresia că banii sunt totul în fotbal. Şi tocmai cînd echipei craiovene se poate spune că nu-i lipseşte nimic, ea este părăsită de cei mai valoroşi jucători ai săi. Curios,tocmai pentru că Universitatea nu este un club sărac, ea s-a despărţit în această vară de Gheorghe Craioveanu şi Ovidiu Stîngă, plecaţi în Spania. La prima vedere, legătura cu ce am spus în introducere nu este sesizabilă. Dar cine i-a dus pe cei doi în Spania tocmai acum? Răspunsul îl ştie toată lumea: Ion (sau Giovani, că-i mai internaţional) Becali. Şi ce-i cu asta, veţi spune ? Păi acest Becali este una dintre "mîinile drepte" ale tandemului Mircea (Sandu-Angelescu), după unele surse suficient de autorizate, el fiind principalul ideolog al băieţilor de la FRF. Ar trebui să-i spună cineva domnului Păunescu faptul că, oricîte relaţii ar avea dumnealui în lumea afacerilor, în România fotbalul este stat în stat, în care o mînă de oameni dictează ce şi cum să se învârtească balonul rotund. În paranteză fie spus, un alt om cu bani, băcăoanul Dumitru Sechelariu declara, acum un an şi ceva, că Selena va cîştiga campionatul României în următorii doi ani. Echipa lui a învins Dinamo la Bucureşti, pentru ca apoi să retrogradeze de o manieră care a mirat pe mulţi. Şi Sechelariu a crezut că orice se poate face cînd ai bani. Iată că FRF şi cele două cluburi i-au dovedit contrariul. Acum Selena a revenit în prima divizie. Ar trebui să urmăriţi mediile de informare şi să constataţi de cîte ori va mai declara Sechelariu că va cîştiga campionatul naţional? Răspunsul e simplu; niciodată, pentru că, băiat deştept omul şi-a băgat echipa în aşa numita "cooperativă", care îţi asigură un trai liniştit în prima divizie, dacă nu faci.... valuri. Şi dacă eşti cuminte, mai" primeşti cadou" cîte o prezenţă în Cupa UEFA - dar nu mai des de o dată la 5-7 ani, ca să nu-ţi iei nasul la purtare - sau, mai nou, o Cupa Intertoto, o competiţie în care se face orice (turism, comerţ) dar fotbal mai deloc. Un alt caz, Rapidul. Condus tot de un om bogat, dar care nu are nici o tangenţă cu fotbalul, şi George Copos a crezut că banii aduc fericirea. Iată că n-au adus-o. Şi împotriva clubului de la Podul Grant se duce o campanie de slăbire a echipei, tocmai pentru ca cele două să nu aibă contracandidate. Văzînd că la Rapid se îngroaşă gluma, troica feederalo-dinamovisto-stelistă s-a pus pe treabă. Mai întîi , l-au ajutat pe Copos să scape de un om de fotbal competent, Mircea Pascu, dar incomod atât pentru Copos cît şi pentru Troică. Apoi, profitînd de faptul că şeful de la Ana Electronic este tangent cu fotbalul, i s-a propus să coopteze în staff-ul de conducere pe Grigore Sichitiu, un băiat simpatic, de altfel, dar angajat al... FRF. Acesta, jucînd rolul Calului troian, a ajuns până în cele mai mici amănunte ale bucătăriei rapidiste, de unde nu i-a fost greu să trimită tot felul de informaţii asupra a ceea ce se va întîmpla în ograda lui Copos. Mai voalat, acum cîteva zile, Gazeta Sporturilor, care ştie desigur toate aceste lucrături, se întreba retoric: *"Doreşte cineva să decapiteze Rapidul?"* neintrînd în nici un fel de amănunte. De altfel, nici nu ne aşteptam la aşa ceva. Deci, Sichitiu îşi face treaba fără probleme, iar acum cîteva zile îşi anunţă demisia, după care îşi reia postul avut înainte în federaţie. Bineînţeles după ce a raportat unde trebuie că şi-a îndeplinit misiunea. Iar FRF-ul dă lovitura de graţie gărarilor: Lupu este bun de joc pentru.... Dinamo iar Vlădoiu pentru...Steaua. Dacă în cazul primului a fost mai uşor să se facă lumină, tocmai pentru că situaţia lui e neclară, în cazul celui de al doilea totul este foarte clar, Jean mai având un an contract cu giuleştenii. Dar ce contează, cînd interesele mari sunt în joc! Steaua trbuie să-şi păstreze poziţia, iar Dinamo nu-şi mai poate permite turul dezastruos din sezonul precedent şi îşi ia măsuri. Concluzia e simplă. Fotbalul românesc luptă contra unui sistem format din troica de care am vorbit. Nimeni nu are voie să se ridice mai mult decît permit cei care conduc fotbalul şi atunci vor avea numai de cîştigat Pentru că 8-9 cluburi conduse de oameni potenţi (bineînţeles din punct de vedere financiar!) ar duce de rîpă sistemul actual, în care cele două cluburi se dezvoltă pe banii contribuabililor. Aşa, cu o "strîmbă" la un club mai acătarii, cu o "cotită" pe la unele persoane importante, ofiţerii (şi cei declaraţi oficial, şi cei mai puţin oficial) îşi pot vedea de treabă, prosperînd pe lîngă cele două echipe şi ducînd de rîpă restul grupărilor, mulţumite că nu "supără stăpînirea". Şi aşa din an în an, coeficientul UEFA al cluburilor româneşti scade vertiginos (probabil barosanii fotbalului românesc nu ştiu că suntem pe locul 19 în Europa, iar pînă la locul 25, care nu mai dă dreptul la participarea la jocurile preliminare pentru Liga Campionilor nu mai este decît un pas), dispărînd acea "clasă de mijloc" a echipelor româneşti, cea care dă putere unui campionat. La fel cum clasa mijlocie a unei naţiuni îi dă stabilitate acesteia. Dar, ce să-i faci, nimeni nu intervine. Iar atîta timp cât cluburile Dinano şi Steaua vor exista, fotbalul românesc de club îi vor fi imposibile performanţele pe plan internaţional. Fie ele chiar şi cele minore. Cel mai bun exemplu este recenta Cupă Intertoto.

REPLAY

■ MAGNET ■

General manager
RICHARD ANDRESS

FOTBAL vest
Str.Paris nr 2A Timişoara tel. 056/190656

Director onorific:
MARCEL TOLCEA

Director
DUKI POPOVICI

Redactor-Şef
SANDU USUSAN

Colectivul redacţional:
MARIUS BREAZU (şef dep. interne), OVIDIU PĂCURARIU (şef subredacţie Arad), PETRU FUCHS (şef subredacţie Caraş), MIHAI COMŞULEA (şef dep. externe), CORNEL BOCIORT (secretar gen. de redacţie), RADU SUCIU (ideolog).

Redactori editorialişti:
JACKIE IONESCU, MIKI JUNEA.

Şef departament difuzare
LASZLO MOLNAR

Colaboratori permanenţi:
ŞTEFAN MARTON, GHIŢĂ OCHIŞOR, HORST SZEIBERT, HORAŢIU OLARIU, BRANKO VUIN, PAUL BOCŞANU, FLORIN NEMEŞ, MIHAI CERCEL, CĂLIN PĂLTINEAN, SILVIU FLORESCU, RAUL SPILLER., CIPRIAN URICAN

Reporteri speciali:
NELU SERE, HORIA CIULEA, LUCIAN GHEORGHIU

Tipar off-set:
MEDIAGRAF S.A.

În exclusivitate

LUCIAN POPESCU

REP: *Lucică, în cele 30 de meciuri ale campionatului maghiar ai fost prezent doar de 18 ori în "11"-le lui Raba Eto. De ce?*

L.P.: Am avut un campionat mai slab, în plus având și probleme cu noul antrenor Laszlo Györffi.

REP: *În returul campionatului trecut ai marcat 9 goluri în 12 jocuri, avându-l ca antrenor pe Verebes. Este vreo legătură cu afinitatea unui antrenor pentru un jucător?*

L.P.: Este și asta. Plus că în vară au fost cedați câțiva jucători, schimbându-se astfel jocul întregii echipe. Eu nu prea am intrat în schema antrenorului.

REP: *Câte goluri ai marcat?*

L.P.: Unul singur...

REP: *Cam puțin pentru un campionat. Cu toate acestea ai fost contactat de Osijek, semnând chiar un contract. Cum de ai ajuns aici?*

L.P.: Croații m-au urmărit în câteva jocuri, au văzut și o casetă cu golurile mele. Am fost la ei în perioada de probă și fostul antrenor al lui Fenerbahce Istanbul, în prezent la Osijek, Ivica Markovici, a fost mulțumit de mine. Am evoluat în 5 jocuri de pregătire, înscriind și câteva goluri.

REP: *Deocamdată transferul tău la Poli, al cărui jucător ești, spre N.K. Osijek, este problematic. Ce știi despre asta?*

L.P.: Nu este deloc problematic. Fiind jucător fără contract de muncă, am dreptul să semnez pentru orice echipă. Urmează doar ca cele două cluburi să se înțeleagă. Dacă nu, se va apela la grilă.

REP: *Cam cât crezi că poate obține Poli din transferul tău?*

L.P.: Cam 150.000-160.000 de mărci.

REP: *Dar clubul croat este dispus să plătească această sumă?*

L.P.: Da.

REP: *Ai fost deci în pregătiri cu Osijek-ul. Care este atmosfera la club?*

L.P.: Am făcut pregătirea în Slovenia, atmosfera este bună, mult mai profesionistă decât în Ungaria.

REP: *Mai există vreun străin în lot?*

L.P.: Nu.

REP: *Cel mai celebru jucător plecat de la Osijek este Davor Suker, care evoluează în prezent la Sevilla. Ce părere au croații despre el?*

L.P.: Este pomenit tot timpul. Din fericire, în vestiar stau chiar lângă locul pe care l-a avut el.

REP: *Revenind puțin la Poli, conducerea clubului sau antrenorul Costică Rădulescu nu și-au manifestat dorința să rămâii în Timișoara?*

L.P.: Din câte am înțeles, nea Costică ar fi vrut să rămân și să mă folosească pe un post pe care mă simt în largul meu - mijlocaș dreapta. Îmi pare rău, aș fi vrut să lucrez cu nea Costică, dar ofertele de la Osijek sunt mult mai avantajoase.

REP: *Ai mai fost contactat și de alte cluburi?*

L.P.: Da. Dl. Florin Iacob a încercat să-mi rezolve să joc la un club din Belgia sau din Franța, dar având un sezon mai slab, emisarii din țările respective nu prea au avut prilejul să mă vadă la lucru în multe jocuri.

REP: *Și Sparta Praga s-a interesat parcă de tine, nu-i așa?*

L.P.: Da. Prin managerul pe care l-am contactat, Milan Martinovici, a fost vorba și de Sparta Praga. Am ales însă Osijek-ul, distanța față de casă fiind mai mică.

REP: *Deși ești cam dezamăgit de Ungaria, ai totuși și amintiri frumoase de acolo...*

L.P.: Desigur. Am mulți prieteni și o prietenă, cu care corespondez și acum.

REP: *Te însori?*

L.P.: Încă nu.

Au consemnat
DUKI POPOVICI & SANDU USUSAN

"Aș fi vrut să lucrez cu nea Costică, dar..."

POPESCU SKUPLJA KOMPLIMENTE

MARIBOR – Pripreme u Sloveniji stavljene su ad acta, majstori s Drave vratili su se u Osijek. Ivica Matković nije mnogo elaborirao:

– **Na pravom smo putu!**

Mi bismo dodali – na širokom i prostranom autoputu! Čak je i osiječki strateg bio iznenađen, ni on nije vjerovao da će momčad nakon teških treninga i tolikih sati natopljenih znojem odigrati tako dobru »mariborsku oproštajku« sa Slovenijom.

– **Igra je pokazala da čvrsto »stojimo na terenu«, da nam protivnik teško stvara šanse, da na trenutak dobro uspavamo protivnika pa onda munjevitim akcijama otvaramo prostor i dođemo u gol-šansu. Da, palac gore za sve ono što smo napravili u Sloveniji.**

Lice mu se jedino malo smrkne na spomen »diva iz Žminja«.

– **Imamo nesreću što nam se ozlijedio Pernić i što nije stigao Lulić koji čeka rođenje djeteta.** »Paminio« je u subotu ujutro krenuo k Stanislavu utakmica. Na sreću za Osijek jer je Matković uvijek bio nasmijan pri spominjanju njegova imena. Takav je i kad se govori o ostalim pojačanjima.

– **Šimunec i Zgrablić dobro su se uklopili i s njima smo mnogo dobili na snazi obrane.**

● Popescu?

– **Popescu je toliko radni tip da je to fantastično. Drago mi je da je takav, volim te tipove igrača. Kad se napuni snagom, kada dobije koncentraciju i mimoću te kad sve to »popuni golovima«, dobit ćemo sjajnog i izvanserijskog igrača u Hrvatskoj.**

Govorio je o tome kako o Ilici Periću ne treba trošiti riječi, kako mu se svidio Petar Krpan samo što je još malo krut i stegnut, da će na predstojećim mečevima isprobati i one koji na prvim pripremnim utakmicama nisu dobili pravu priliku.

Vidi se da je Ivica Matković sretan čovjek. Ima materijal od kojeg se može izgraditi neboder s kojeg se pruža prekrasan pogled na sva bitna mjesta

SC CULTURAL SRL
Timișoara
anunță intenția de majorare a prețurilor la prestări servicii

ULTIMA ORĂ

După ce întâlnirea perfectată între FC Poli și NK Osijek a fost... ratată la Viena, din vina reprezentanților echipei croate, cluburile au luat legătura, prin intermediul lui Lucian Popescu - la telefon de la Osijek la Homburg. Nu s-a stabilit nimic clar. NK Osijek a cerut - având în vedere că Lucian Popescu e jucător fără contract - cartea verde, pentru a-l putea înscrie pe jucătorul timișorean pe lista UEFA (Osijek va participa în Cupa UEFA), termenul de prezentare expirând astăzi, 1 august. Poli a refuzat și a cerut inițial 200.000 DM pentru doi ani, preț de la care ar porni negocierea. După ce Osijek a oferit 60.000 DM pentru transferul definitiv, negocierea a intrat în impas, iar transferul s-ar putea face conform... grilei (UEFA)! Problema este că conform croaților grila lui Lucian Popescu se ridică la doar 40-50.000 DM, iar după Poli ea "merge" până la 200.000 DM!

FOOTBALL NEWS

METALUL BOCȘA - ALT ÎNCEPUT, ACELEAȘI PROBLEME

La 17 iulie și-au reluat pregătirile și metalurgiștii bocșeni, având la timonă același cuplu de antrenori Mihai Costescu-Ferenc Portik, cu toate că săptămâna trecută era ca și perfectată angajarea profesorului Mircea Secosan. Aceasta însă a declinat oferta, probabil de frică să nu pățească ceva similar cu " expeirența CSMR". Sponsorul principal al echipei a rămas C.M Bocșa, condusă de directorul general Ioan Pricăjean. Ceilalți posibili sponsori condiționează sprijinirea echipei de înlăturarea lui... Puiu Mischie, actualul președinte al asociației sportive. Din lipsa fondurilor, un eventual stagiu de pregătire la Secu- cabana Turist, este pus sub semnul întrebării. Lotul, destul de subțiat, se bazează pe bătrânii Perian, Videscu, Costescu, Manea, Țigla, Marișescu, Caimac, dar și pe liderii noii generații Dolamă, Iavorschi sau Sabaiduc. Reșițenii Boltașiu și Torma nu s-au prezentat la pregătiri. Și o revelație: arbitrul Costachi, fostul "metalic", aflat pe teren, cu o greblă în mână, în ajutorul foștilor colegi. Programul meciurilor de pregătire se va stabili după revenirea din proiectatul cantonament.

ULEȘAN LA ZLATNA

Fostul jucător de la Ind. Sîrmei Câmpia Turzii, Corvinul, Victoria București, Poli și Unirea Alba Iulia, Ioan Uleșan (26 ani) se află la Vatra Dornei, în pregătiri cu nou promovata în divizia A , Minaur Zlatna, antrenată de Petre Gavrilă (ex Șoimii Sibiu).

CUPA ROMÂNIEI

Miercuri 9 august, va avea loc o nouă etapă în Cupa României. La această fază a competiției vor participa și divizionarele B. Iată programul echipelor din "zona" Fotbal Vest: F.C.Ineu-CPL Arad, Metalul Oțelul Roșu-Arsenal Reșița, Westpetrom Pecica-Motorul IMA Arad, Metalul Bocșa-Minerul Anina, Vulturii Lugoj-F.C.Arad. Toate partidele vor începe la ora 17.

LUPU ÎȘI SCHIMBĂ PĂRUL

Gheorghe Lupu, despre care clubul CSMR, de care aparține, știa că se află în ograda Minerului Motru, a apărut în lotul echipei...F.C.Drobeta, dar tot fără acceptul reșițenilor.

RUMBA AMICALELOR

Dacia Orăștie-UTA 0-3 (Negrău, Ștefăligă, Tîrlea), F.C Ineu - F.C. Arad Telecom 5-1!, Vega Deva-UTA 3-1 (Plisca), Arsenal Reșița-AC Recaș 0-1, Caromet Caransebeș-CSM Reșița 2-1, Gloria Reșița-Minerul Moldova Nouă 5-0, CSM Reșița- F.C. Drobeta Turnu Severin 1-0, Gloria Reșița-CSM Reșița 1-3 (Ciornei 31 penalt - Pușcaș 22, 33, Doană 43). Gloria: Toader-Kapornyai-Tuluc, Mitar, Zsizsik-Beloia, Dincă, Chiș, Decuseară-Ciornei, Furdui. Au mai jucat Sirian, David, Vucescu, Preda, Băleanu, Laczko, Dacica, Sola, A-babei, Dumitru, Marcu, Moise. CSMR: Bocșa-Șerban - Căprariu, Poenaru, Ciocoi - Cr. Alexandru, Doană, Marinescu - Ciucur, Johnson, Pușcaș. Au mai jucat: Ibric, Petrescu, Paulescu, Cepoi, Szijj, Stănescu, Grecu.

PORTARII ȘI GLORIA

La meciul "în familie"(!?) Gloria-CSM a surprins absența din poarta constructorilor a lui Carol Fekete, plecat de la echipă din motive financiare. Se pare că el a lăsat un ultimatum, cu termen scadent astăzi, pentru satisfacerea promisiunilor neonorate. Pentru Marius Vlădoi, banii anunțați de FC Vîlcea ca virați în contul Gloriei, nu au ajuns nici până astăzi. Dacă a fost cacialma, Vlădoi e bun de joc la Gloria!

POVESTEA LUI DAN FIRIȚEANU, POVESTEA... REȘIȚEI (SERIAL)

(continuare din numărul trecut)

REP: *Ce a fost acolo?*

D.F.: În primul rând arbitrul Salomir trebuia să-l elimine din primele minute pe Matei, pentru faultul grosolan asupra lui Szijj, scăpat singur; apoi golul lui Petrescu a fost clar, Prunea nici nu l-a atins. Și apoi a fost pe teren "copilul nostru de suflet", Dorinel Munteanu care a sancționat singura greșeală din prima repriză. În cea de-a doua, cu un om în plus, jucătorii mei s-au aruncat în plasa adversarilor, atacând ei cu toate că i-am spus lui Uțiu că-l "curăț" dacă trece de centrul terenului. Și 0-0 mi-ar fi convenit.

REP: *De ce ai părăsit echipa?*

D.F.: Plecarea mi-a fost anticipată dinaintea meciului cu Dinamo. Le-am spus de multe ori, faceți-mi contract sau eu plec! Nu mai pot, am trei copii ce trebuiesc întreținuți. Veniseră sărbătorile de iarnă și eu nu luasem nici un ban de la echipă! Dovada că aveau bani a reprezentat-o clipa în care a venit Silviu Stănescu. Au apărut apoi și 6 milioane și salarii pentru jucători. Am plecat după ce înaintea returului, la coborârea de pe Semenic din pregătiri, m-am trezit că nu aveam teren pentru antrenamente și meciuri amicale. Ba la Carașova, ba la Lupac. Și eram echipă de națională, de eșalon superior, care viza performanța! Până-n final, prof. Copăceanu a găsit terenul de pământ al Gloriei, unde n-a venit nimeni să discute cu mine, președintele de atunci, A. Cuzmanovici, venind doar la finalul partidei. De a doua zi nu m-am mai prezentat la club, iar de "sănătate" nu m-a mai întrebat decât Ghiță Albu, organizatorul de competiții, care mi-a dat un telefon cu obișnuitul "Ce mai faci?". I-am răspuns că nu cu el am fost adus la echipă, ci cu nea Ilie și Cuzmanovici! Apoi nea Ilie și el au tras "cu tunul" în mine, iar Cuzmanovici a declarat că atâta timp cât este el președinte, eu nu am ce căuta la CSMR. M-am resemnat cu... munca depusă, ca de fiecare dată când am plecat de la echipă. Mi-a rămas munca, un martor mereu obiectiv.

REP: *A venit Silviu Stănescu, a bătut Farul la Reșița... în Cupa României, ca apoi în campionat, tot la Reșița, să ia un sever 0-3 de la aceeași echipă...*

D.F.: L-am apreciat pe Silviu Stănescu că a stat o lună în cumpănă până să vină la Reșița, el considerând că nu se cade să mă înlăture, dar același Ghiță Albu l-a mințit că eu aș fi dorit să plec... Legat de meciurile cu Farul, mai importantă era ascensiunea în campionat decât în Cupă, dar performanța din Cupă adaugă galoane antrenorului! Dramatismul goanei pentru evitarea retrogradării depășea cu mult abordarea oricărui alt obiectiv.

REP: *La -8, -10, chiar -12, echipa, jucând fără complexe, a obținut rezultate senzaționale. De ce s-o fi dat cu tifla unor bani, de la Petrolul, de la Sechelariu, de la Sportul Studențesc? Cu Steaua o fi fost "lucrătură" pentru Dinamo?*

D.F.: Rezultatele bune au fost doar cele de pe teren propriu. De afară nu s-a adus nimic. Eu și acum consider că aceste rezultate de acasă au avut motivații materiale. Acest lucru implică o judecată simplă: atunci când sunt stimulați material ca lumea, nimic nu le mai stă în cale. Nici o echipă, indiferent dacă a fost Steaua sau altele de valoare.

REP: *Totuși, Reșița a murit frumos...*

D.F.: Motivația unor transferuri în perspectivă și poate a loialității bănățeanului față de orașul său au făcut din CSMR un frumos muribund. Echipa îngloba valoare și păcat că n-a promovat în anul imediat următor...

REP: *Înaintea meciurilor cu Poli (0-5, pentru salvarea lui Poli de orice "lucrătură") a plecat și Ilie Pătruică și Silviu Stănescu și s-a instaurat "dictatura" lui Cuzmanovici, care a distrus cea mai de perspectivă echipă reșițeană. De ce cu banii luați pe Potocianu, Pușcaș și Cr. Alexandru nu s-a mai făcut nimic?*

D.F.: S-au pierdut sau vândut jucători nu numai în perioada Cuzmanovici. Reșița i-a pierdut pe Oancea (tentat de Timișoara), Ciurea (cedat la Electroputere prin intervenții), apoi a plecat Dorinel Munteanu (cedat de frica procurorului Bebe Rădulescu la Scornicești). A urmat despărțirea de Panduru, definitivă... A venit apoi o perioadă de frumoasă regenerare, iar perioada Cuzmanovici o pot judeca în două moduri.

(Va urma)

PETRU FUCHS

BRIGADA "FOOTBALL NEWS" LA GEOAGIU

Brigada "FOOTBALL NEWS" și-a diversificat încă o dată "raza de acțiune". *Geoagiu* Așa a vrut Iani Pătrașcu, sau, mai degrabă, situația financiară a textilistilor arădeni.

● A fost greu. Nouă ore în Dacia albă "Fotbal vest" și doar trei la Geoagiu. Blitz krieg!

● Drumul a fost din Timișoara via... Arad. Ovidiu Păcurariu nu putea lipsi din componența brigăzii!

● Surpriză! Șoseaua Arad - Deva e dezastru! Se transformă în drum european. Se transformă cam de mult ... la devieri, stopuri, pietriș, denivelări și... birturi ... turcești. Tiruri în față la fiecare 10 km.

● Colac peste pupăză, poliția n-a fost de acord cu faptul că "brigada" a intrat în Lipova cu 141 km/oră. Lui Duki, când e la volan, i se spune Carlos Reuteman. "Porecla" l-a costat 20.000.

● În fine, Geoagiu. Hotel "Diana". Echipa, la antrenament. Prezent, ca de obicei, nea Todor Gherlea. Apare și lotul. În fugă. Ion Pătrașcu... fluieră în tricoul "squadrei azzurra". Original! Cu numărul 17, ca Donadoni la "Italia novanta". Atunci, în semifinala cu Argentina, lui Roberto i-a adus ghinion. A ratat lovitura de departajare! Sperăm ca lui Pătrașcu să-i aducă noroc... Deși italienii sunt mai superstițioși la 17 decât la 13. "Fac" coarnele dracului la spate. Da' Aradul nu-i în Italia...

● Urcăm în camera fostului "coach" de la Stadler. Apare inevitabilul Dănuț Ifrim. Maseur de o viață la U.T.A. Vorba lui, socotind și cuplurile, a schimbat vreo 30 de antrenori! Dănuț n-a venit singur, ci cu o sticloantă cu țuică de Archiș! Super! Super, super!!

● Din staff-ul tehnic lipsește Marcel Coraș. "Dulapu", care în afară de "secund" mai e și director sportiv, e reținut de probleme la Arad.

● La Geoagiu a apărut și o "funcție" nouă. Fotbalistul de serviciu. Vineri era "rockerul" Grădinaru, care, deosebit de serios se interesa de programul zilei (Nevoia de comunicare). După ce i-am admirat senzaționalul tatuaj, de pe piept și spate, am consemnat o nouă "maximă" a lui D.C. : *"Este pentru prima dată când cei care au spus lucrurilor pe nume au rămas în picioare!"* Asta apropo de relația Ion Moldovan - Radu George și Decebal Codru Grădinaru...

● Nu sunt la Geoagiu: Mitu, Grad, Negrilă (plecați fără dezlegare la Dej), Bolos, (cu piciorul în gips), Târțău (în tratative cu Rapid), Szell (plecat în Germania), Sinescu (neprezentat la pregătiri).

● Tetileanu (Corvinul), a fost o zi la Arad dar apoi s-a făcut nevăzut. Pătrașcu îl vrea pe Șuvagău (Gloria Bistrița), prin "filiera" Brașov, de la care speră să revină și Balint. Tot de la Brașov se așteaptă 20 la sută din transferul lui Roland Nagy la Steaua.

● Flash-urile cu jucătorii, sunt dificile. După masa de prânz se doarme ca după ... Revelion. Nu s-a dormit noaptea din cauza formației de trash-metal care se produce, noapte de noapte, pe terasa hotelului.

● Se pregătește plecarea pentru "amicalul" de la Orăștie. Pătrașcu e îngândurat. "Face" formații. Fruntea i-o mai descrețește Mișu Jivan *"Să-mi iau echipamentul? Poate apăr o repriză?* Singurul portar al UTA-ei de la Geoagiu e debutantul Mârnea! Nea Todor Gherlea, din fericire, își amintește că și Negrău a stat în poarta lui Honved, într-un meci din Cupa Campionilor, contra Sampdoriei! Și n-a luat gol. În fața lui erau Vialli și Mancini.

RADU GEORGE

"Am pus mult suflet în această echipă"

REP: *George, după câteva luni bune te-ai întors la UTA. Cel puțin în pregătiri. Cu ce gânduri?*

G.R.: M-am întors la UTA pentru că am pus mult suflet în această echipă și cred că am făcut tot ce mi-a stat în putință pentru bunul mers al formației. Desigur, n-am reușit întotdeauna să dau tot ce-i mai bun din mine. M-am implicat însă profund în viața acestui club.

REP: *După ce ai fost în conflict cu antrenorul Ioan Moldovan, apoi cu întreaga conducere, vei fi același jucător dinainte?*

G.R.: Conflictul cu Ion Moldovan și cu cei din conducerea de atunci l-am cam dat uitării, cu toate că nu mi-a fost ușor. Am fost dat la o parte într-un moment în care UTA avea mai multă nevoie de mine ca niciodată. Trecând însă peste toate acestea și având câteva oferte de la FC Brașov și Oțelul Galați, am ales-o pe cea din urmă, gândindu-mă și la realizarea mea pe plan profesional.

REP: *Cum a fost cu Oțelul?*

G.R.: Am fost cu ei în pregătiri, în cantonament la Sinaia. M-am întors la Arad pentru rezolvarea unor probleme personale. Conducerea UTA-ei, mai exact d-nii Lăzureanu și Körösi, m-au rugat să revin la club. Am acceptat condițiile care mi-au fost oferite și am rămas.

REP: *Și cum a rămas cu Galațiul? Le-ai promis ceva?*

G.R.: Nu am făcut nici un fel de promisiuni, n-am semnat nici un contract. Am vorbit la telefon cu dl. Stan și i-am spus că am optat pentru UTA. Bineînțeles, nu prea i-a convenit. Eu însă am decis să pun umărul alături de coechipieri și toți ceilalți factori, pentru redresarea unei formații care a însemnat tot timpul ceva în fotbalul românesc.

REP: *Oricum, este un nume mai ceva decât Oțelul. Ce mai face Cornea?*

G.R.: Se pregătește. Este un jucător foarte util, care cântărește mult în economia jocului.

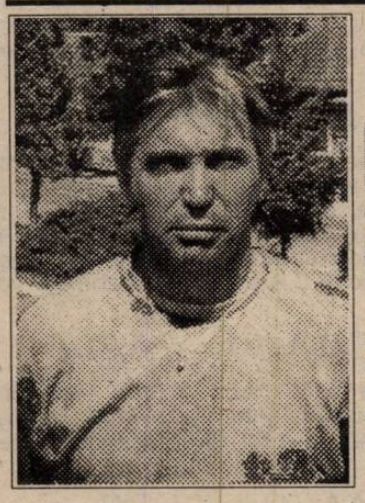

IOAN PĂTRAȘCU

"Aștept a unsprezecea cugetare..."

Rep: D-le profesor, ai gândit de 10 ori și ai ....

I.P: Aștept a 11-a cugetare și înainte de a decide am considerat de datoria mea să mă apuc de treabă.

Rep: Să înțelegem că Ioan Pătrașcu pe banca UTA-ei nu este încă o certitudine?

I.P: Pot spune acest lucru, deoarece până la ora actuală nu este nici un fel de înțelegere scrisă

Rep: N-ai vrut tu sau...

I.P: Sunt niște divergențe asupra cărora n-am găsit încă un numitor comun. Ele reprezintă un obstacol în semnarea unui contract.

Rep: Ce trebuie să se întâmple ca să rămâi la UTA?

I.P: Sunt mai multe clauze care se cer a fi satisfăcute, care trebuie să asigure realizarea unui obiectiv optim. Mă refer la factorul organizatoric, material, tehnic, tehnologic și nu în ultimul rând la materia primă.

Rep: Bine, dar mă gândesc că antrenorul este cel care trebuie să instituie acel climat de performanță...

I.P: Jucătorul este nevoit să vină la club, funcție de situația materială existentă.

Rep: Ai un lot la dispoziție. De ce notă și de ce loc?

I.P: Este prematur să apreciez locul pe care-l vom ocupa la finele campionatului. Instruirea se desfășoară în condiții destul de vitrege! Absența unui teren de pregătire, în primul rând.

Rep: Este a nu știu cîta oară, când datorită unor frământări interne, UTA pleacă târziu în cantonament. Va avea acest lucru repercursiuni asupra evoluției în campionat?

I.P: Categoric. Este posibil ca această organizare în pripă a activității să aibe repercursiuni asupra startului echipei în campionat, ori este știut faptul că dacă se pornește greu, poate apare demobilizarea și chiar pericolul compromiterii turului. Acestea ar lăsa o lumină nefavorabilă asupra bunelor intenții care există în acest moment în sânul diriguitorilor fotbalului de la UTA.

Rep: Cum de-ai acceptat totuși să te apuci?

I.P: În mine, este și acum un puternic conflict interior, pe care încerc să-l izolez de cei din jur. Tot ce-a stat la baza acestui pas este legătura sufletească față de oraș și planează și acum întrebarea dacă merită acest risc.

DAN MĂNĂILĂ

"Transferul meu a durat... 10 minute"

REP: *Acest transfer al tău la UTA este până la urmă o mutare cu totul neașteptată. Noi am consemnat însă faptul că Dejul s-a interesat de tine. Timișoara însă, te-a cam ocolit...*

D.M.: Într-adevăr, Timișoara m-a ocolit. Nu știu însă din ce cauză. Poate că Timișoara gândește tot prin prisma d-lui Rădulescu sau a altor factori... La Dej însă mă voi duce să joc când am 37 de ani. Până atunci mai vreau să joc la înalta performanță.

REP: *N-ai rămas cu o umbră de regret după CFR?*

D.M.: Ce să fac? Dacă acolo decid alți factori... Aș fi dorit mult să rămân, mi-a plăcut anturajul, atmosfera, a început să se simtă puțin și profesionalismul...

REP: *Și cum ai ajuns la UTA?*

D.M: Am fost și eu puțin surprins. Ar fi trebuit să plec pentru 2 ani afară. Dar, într-o dimineață la ora 9 a venit Vușcan la mine și mi-a spus că UTA este interesată de transferul meu.

Rep: Pinto a rămas o antenă a UTA-ei la Timișoara?

DM.: El este arădean și în același timp bun prieten cu cei din conducerea formației. Toată discuția, respectiv transferul, a durat 10 minute..

Rep: Astă iarnă la amicalul Motorul CFR Arad - CFR Timișoara, jocul tău de debut la timișoreni, ne-a surprins gestul tău de amiciție vizavi de antrnorul Ioan Pătrașcu. De când îl cunoști?

D.M: Ne cunoaștem de când am jucat în Ungaria. Am fost atunci adversari. El era antrenor la Bekescsaba

Rep: Și i-ați bătut?

D.M: Da. 4-0 la ei acasă și 2-0 în retur. Oricum, sper într-o colaborare bună cu dânsul, benefică întregii echipe.

Rep: Poate e cam devreme să te întreb, dar poate ți-ai dat deja seama, cum e colectivul la UTA?

D.M: Sper să fim adevărați profesioniști. Să nu ne intereseze decât jocul și țelul pe care-l avem.

Rep: Pomeneai de niște oferte avute de afară. De unde veneau ele?

D.M: Din Spania și Portugalia, din liga a II-a, prin persoana domnului Florin Iacob. Eu n-am mai avut însă răbdare să aștept răspunsul și acum mă bucur că am ajuns doar la 50 km de casă.

MIHAI ȚÂRLEA

"Am fost și sunt legat de UTA"

Rep: Când în noiembrie anul trecut UTA a renunțat la tine te-ai gândit că vei mai îmbrăca tricoul albrosu?

M.Ț: Nu.

Rep: Dar ce te-ai gândit?

M.Ț: M-am gândit că mă îndrept spre sfârșitul carierei și va fi foarte greu să revin din divizia B la fotbalul de performanță.

Rep: Te-ai gândit chiar să renunți?

M.Ț: Asta nu. Eram convins că mai pot juca vreo 2-3 ani. După care voi renunța sigur. Până atunci însă mai sper să pot face față la pretențiile care se cer la UTA.

Rep: Se poate spune că UTA a greșit față de tine. Legătura sufletească față de club s-a alertat sau nu?

M.Ț: Am fost și sunt legat de UTA. M-au deranjat însă persoanele care se aflau în momentul respectiv în conducerea clubului.

Rep: Este însă un capitol încheiat. Ai revenit, la fel cum ai plecat, în pachet cu Marcel Coraș. Are acest lucru o legătură sentimentală?

M.Ț: Da. În plus, cei care conduc acum destinele clubului nu mi-au înșelat încrederea. I-am apreciat tot timpul ca pe niște oameni corecți.

D.C. GRĂDINARU

"Pentru noi va fi deosebit de greu"

REP: *Ce făceai acum dacă rămânea Ion Moldovan la echipă?*

D.G.: Jucam tenis de câmp sau eram la strand! Lăsând gluma la o parte, pot să vă spun că am avut oferte de la câteva cluburi. Și, poate că era mai bine. La UTA au început din nou problemele finaciare. Oricum, am pornit la drum și sper să fie bine. Dar dacă nici anul acesta nu voi avea satisfacții de la această echipă, cred că am să renunț la UTA după 10 ani. Bineînțeles, cu o oarecare tristețe.

REP: *Cum ți se pare echipa? Lotul este cam subțiat...*

D.G.: Da. Cel mai subțiat de când joc la acest club. Gândul la ocuparea unui loc în primele 7 echipe este de un optimism maxim.

REP: *Orice altă clasare este un eșec. Locul 8 este egal cu locul 18 în acest sezon....*

D.G.: Da. Repet, pentru noi va fi însă foarte greu.

REP: *Am înțeles că aici în fiecare seară cântă o formație de muzică rock. Cum suporți zgomotul, având în vedere simpatia ta pentru acest gen de muzică?*

D.G.: Eu mă plâng cel mai mult pentru că în acest cantonament ar trebui să dorm și să recuperez somnul pierdut în timpul vacanței. Rămân la părerea colegilor: condițiile de aici lasă de dorit.

REP: *Dar băieții cântă bine?*

D.G.: Nu i-am auzit prea bine pentru că poluau fonic niște tipi cu populara!

CEI 8 CARE ȘI-AU SCHIMBAT TRICOUL

ADRIAN TODUȚĂ - născut la 9 iulie 1977; 1,86 m; 73 kg, venit de la C.P.L. Arad
CRISTIAN BERAR - născut la 20 decembrie 1976; 1,74 m; 69 kg, venit de la C.P.L. Arad
ALIN VOLOCARU - născut la 3 aprilie 1976; 1,83 m, 70 kg, venit de la F.C.Arad
DANIEL ȘTEFĂLIGĂ - născut la 12 aprilie 1975; 1,78 m, 60 kg, venit de la F.C. Arad
ALEXANDRU TODERAS - născut la 1 aprilie 1971; 1,78 m, 71 kg, venit de la F.C Bihor
DANIEL MĂNĂILĂ - născut la 4 iulie 1966; 1,70m, 70 kg, venit de la C.F.R.Timișoara
CORIOLAN VIZITIU - născut la 19 aprilie 1974; 1,77 m , 69 kg, venit de la C.P.L. Arad
MARIUS MÂRNEA - născut la 8 februarie 1977; 1,90 m , 69 kg, venit de la C.P.L. Arad

CEI 20 DIN PREGĂTIRI

PORTARI: ATILA PAPP și MARIUS MÂRNEA
JUCĂTORI DE CÂMP: FLORIN LINGURAR, DAN STUPAR, LUCIAN DRONCA, DECEBAL GRĂDINARU, ADRIAN TODUȚĂ, IONEL JUNCU, ADRIAN LUCACIU, ALEXANDRU TODERAȘ, DAN MĂNĂILĂ, MARIUS PLISCA, ALIN VOLOCARU, DANIEL ȘTEFĂLIGĂ, CĂLIN MARIȘ, GEORGE RADU, CORIOLAN VIZITIU, MIHAI ȚÂRLEA, CRISTIAN BERAR, ADRIAN NEGRĂU.

PROGRAMUL ZILEI

ORA 7.00 - DEȘTEPTAREA
ORA 7.15 - 8.00 - PRIMUL ANTRENAMENT (FIZIC) -O DATĂ LA 3 ZILE ESTE LIBER
ORA 8.45 - MICUL DEJUN
ORA 9.30 - 10.30 - DISCUȚII TACTICE
ORA 11.00 - 12.45 - ANTRENAMENT TEHNICO-TACTIC
ORA 13.45 - MASA DE PRÂNZ
ORA 14.00 - 16.00 - ODIHNĂ OBLIGATORIE
ORA 17.00 - 10.00 - ANTRENAMENT FIZIC + TEHNIC
ORA 20.00 - CINA
ORA 21.00 - 22.00 - RECUPERARE (PISCINĂ)
ORA 23.00 - STINGEREA.

BRIGADA FOOTBALL NEWS: OVIDIU PĂCURARIU, DUKI POPOVICI, SANDU USUSAN

CARANSEBEȘUL NU VA AVEA ECHIPĂ ÎN DIVIZIA B

Referitor la cele afirmate în Fotbal Vest privind iminenta revenire a echipei Vega de la Deva la Caransebeș, am primit un telefon de la dl. Simion Dodoni, care în calitatea (afirmată de dânsul) de președinte al AS Vega Deva, ne-a cerut să facem următoarele precizări: în baza hotărîrii Biroului Executiv al FRF din 30 iunie 1995 s-a stabilit componența seriilor Diviziei B pentru sezonul competițional 1995-1996, în seria a III-a fiind repartizată formația Vega Deva. De altfel, sub denumirea de mai sus, echipa a fost legalizată anul trecut prin sentință judecătorească, acțiune care a fost anunțată și la FRF. Referitor la dl. Bojin, acesta a fost destituit din funcția de președinte de către Adunarea generală a asociației pentru că echipa ajunsese după etapa a XI-a la minus 8 în clasamentul adevărului, iar dl. Bojin și-a cerut înapoi jucătorii săi din Caransebeș pentru a-i putea vinde în altă parte. Întrucât se pare că personajul principial al acestei mutări-schimbări-reveniri este dl. Eutin Bojin, la Caransebeș am purtat o discuție cu cel care, alături de Costică Rădulescu, a reușit să promoveze, meteoric, o echipă minusculă (care a evoluat inițial sub numele de Narcisa Zerveștí) până în Divizia B, unde din lipsă de sprijinitori și poate de plecarea lui C.Rădulescu la Poli, a fost nevoit să transfere (n.r.- să vândă?) echipa Vega la Deva. Discuția a evidențiat următoarele puncte de vedere ale celui care și astăzi este patronul firmei Vega SRL

1. Dl. Simion Dodoni nu este președintele A.S.Vega, ci este unul dintre vicepreședinți.

2. La mutarea echipei la Deva, s-a încheiat un protocol cu Mina din Deva care s-a angajat să sponzorizeze echipa. Ca președinți au fost numiți dl. Bojin, ca patron al firmei Vega, (care pe lângă activități economice are înscrise și activități sportive) și dl.Stanca, directorul minei, iar ca vicepreședinți d-nii Iosif Kelemen (Caransebeș) și Simion Dodoni (Deva)

3. Antrenor a fost numit Dan Firițeanu, întâmpinat cu ostilitate la Deva (la fel ca și jucătorii din Caransebeș), care a și renunțat rapid la acest post.

4. De la Mureșul Deva au fost împrumutați câțiva jucători pentru a evolua la AS Vega Caransebeș, devenită după câteva etape Vega Deva.

5. Dl. Bojin nu are cunoștință de înregistrarea echipei Vega Deva la Judecătorie, întrucât dumnealui, ca patron al echipei, nu a fost consultat în această problemă.

6. Dl. Bojin nu recunoaște acea Adunare generală care l-a destituit, el neparticipând nici măcar fizic la acea zisă adunare. Care o fi fost componența acesteia?

7. Echipa Vega Caransebeș, fiind o echipă privată, a activat ca o secție a firmei Vega deci nu putea fi însușită de altcineva printr-o simplă adunare generală sau sentință judecătorească, fără acceptul unicului reprezentant al firmei Vega, dl. Bojin.

8. Nu s-a primit nici un ban de la Deva. Echipa nu a fost vândută, ci numai mutată pentru un an, conform statutului de colaborare.

9. Pentru că în retur n-a mai evoluat nici un caransebeșan la Deva, aceștia au fost împrumutați fără pretenții bănești până în această vară la CFR Caransebeș.

10. Revenirea la Caransebeș ar fi fost simplă, însă vicepreședintele Iosif Kelemen deținea stampila și statutul de colaborare pe care nu le-a mai înapoiat d-lui Bojin, acesta fiind în imposibilitatea de a le anexa la cererea adresată la FRF pentru readucerea echipei la Caransebeș. Practic prin acțiunea sa, Iosif Kelemen a "vândut" echipa la Deva. S-a făcut un memoriu la FRF și conform statutului Kelemen a fost demis din funcție, în locul lui fiind numit dl. Gabi Vanya. FRF a trimis răspuns la... Deva, cei de acolo netransmițându-l celor de la Caransebeș. Totuși cărășenii sunt în faza de finalizare a procurării actelor cerute de FRF, angajând în acest scop și un avocat cunoscut.

11. Vega Caransebeș s-a întrunit pe 17 iulie 1995. Cei 9 jucători care au evoluat la CFR Caransebeș aparțin echipei Vega Deva.

12. Numele de Vega, ales după steaua din constelația cea mai strălucitoare, a fost indisolubil legată de numele lui Eutin Bojin. Este greu de crezut că ea va străluci la Deva dacă patronul firmei nu dorește acest lucru.

PETRU FUCHS

TAVI FOALE A REVENIT, DAR...

Nea Tavi Foale a revenit în Timișoara. Așa cum se aștepta, după ce a petrecut câteva săptămâni în Grecia, preluarea conducerii tehnice a echipei elene Kanalaki, cu care a început pregătirile de vară (!) i-a fost... interzisă din cauza birocrației grecești - poate și datorită ratei înalte a somajului, fiindu-i refuzat permisul de muncă. Cu precizarea că noi încă mai credem în șansa lui nea Tavi de a prelua echipa de pe lângă orasul Preveza, semnalăm că antrenorul timișorean a fost deja remarcat de presa greacă. Iată o notă din "SPORtime" pe care o reproducem:

"Sub supravegherea antrenorului român, Octavio Kuala (numele cu care a fost botezat nea Tavi în ziarul atenian), *echipa Kanalachi a început pregătirile în urmă cu două zile. În legătură cu transferurile pe care le-a realizat conducerea clubului în vederea noului sezon, dl. Kuala a accentuat: << Sunt pe deplin satisfăcut de noile achiziții. Ele sunt esențiale în vederea a ceea ce vreau să realizez cu această echipă. Din câte mi-am dat seama, vom fi în ansamblu mai puternici decât anul trecut!>> Antrenamentele echipei Aherouta Kanalachi continuă în regiunea Mesopotamo. Este îmbucurător că s-au demarat lucrările de refacere a gazonului pe stadionul echipei de la Preveza. Toți jucătorii care se pregătesc sub bagheta d-lui Kuala sunt perfect sănătoși și dispuși la efort".*

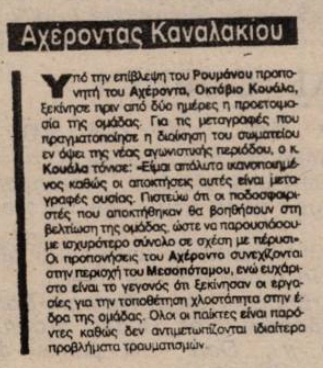
Αχέροντας Καναλακίου

Υπό την επίβλεψη του Ρουμάνου προπονητή του Αχέροντα, Οκτάβιο Κουάλα, ξεκίνησε πριν από δύο ημέρες η προετοιμασία της ομάδας. Για τις μεταγραφές που πραγματοποίησε η διοίκηση του συλλόγου εν όψει της νέας αγωνιστικής περιόδου, ο κ. Κουάλα τόνισε: «Είμαι απόλυτα ικανοποιημένος καθώς οι αποκτήσεις αυτές είναι μεταγραφές ουσίας. Πιστεύω ότι οι ποδοσφαιριστές που αποκτήθηκαν θα βοηθήσουν στη βελτίωση της ομάδας, ώστε να παρουσιάσουμε με ισχυρότερο σύνολο σε σχέση με πέρυσι». Οι προπονήσεις του Αχέροντα συνεχίζονται στην περιοχή του Μεσοπόταμου, ενώ ευχάριστο είναι το γεγονός ότι ξεκίνησαν οι εργασίες για την τοποθέτηση γλοστάρτεα στην έδρα της ομάδας. Όλοι οι παίκτες είναι παρόντες καθώς δεν αντιμετωπίζονται ιδιαίτερα προβλήματα τραυματισμών.

RUDOTELU' SĂPTĂMÂNII

Discuție la restaurantul Bulevard, între *Traian Sencu* și Petre Mușat.

Purtătorul de cuvânt al alb-violeților către conducătorul feroviarilor: *"Singurul profesionist de la masa asta sunt eu, pentru că aparțin de Poli. Noi suntem profesioniști, voi ați devenit non-amatori."*

Petre Mușat, în replică: *"Și noi avem dreptul să fim profesioniști."*

Traian Sencu, dând lovitura de grație: *"Voi sunteți profesioniști la nocturnă! Cele mai bune bancuri le citesc în FOTBAL VEST și sunt despre CFR și nocturnă și despre CFR și promovare!"*

MEMORIALUL "LUCIAN ILCĂU"

DETA SPARGE PRONOSTICURILE

Timp de două zile , sâmbătă și duminică, pe stadionul lui Șoimii Textila s-a disputat turneul memorial "Lucian Ilcău". În primul rând să reamintim cine a fost Lucian Ilcău.

Un antrenor care a slefuit multi ani multe talente care au apărut în fotbalul timisean. Si-a dedicat întreaga viată fotbalului expresia supremă a acestei pasiuni fiind faptul că a decedat în vestiarul echipei Textila.

Anul acesta au participat patru echipe din județul Timiș, am putea spune cele mai bune , bineînțeles cu excepția lui Poli: C.F.R., Furnirul Deta, UMT, Șoimii Textila.

În prima zi uvertura a fost meciul dintre Șoimii și Deta.

ȘOIMII TEXTILA - FURNIRUL DETA 0-3 (0-0, 0-0, 0-0)

Arbitri: I.Korek - G.Stănescu, I. Juravle.
ȘOIMII: Kanyo - Draghici - Mita, Kovacs, Brucă, Rădoi, Paleacu, Puiu M. I, Bezercu - Tuș, Brândușa.
După pauză au mai intrat: Sziklai, Cibi, Persa, Gligorovici, Vlad, Bogdan, Parlea, Puiu M.II.
FURNIRUL: Gută - Bagia, David, Ghitoaica, Tuică - C.Moldovan, Cârpan, Mita, Solomon - Marganovici, Bochiș.
În repriza a doua au intrat: Nistor - Petrov, Siminiceanu, Avram, Samargi - S.Moldovan, Olaru, Lorincz II, Pripas - Galea, Andrei.
Au marcat din penalty: SIMINICEANU, OLARU, ANDREI.

Cu excepția a trei modificări (două la gazde, una la oaspeți) au fost aceeași actori care s-au întrecut în meciul care a stabilit campioana diviziei C în returul sezonului trecut.

În final loteria penalty-urilor a decis: Deta va juca finala.

Rămânea să i se stabilească adversara. Care a fost:

C.F.R. TIMIȘOARA - U.M. TIMIȘOARA 3-1 (1-1)

Arbitri: G. Stănescu - I. KoreK, I. Juravle.
C.F.R.: Chimiuc, - Pavlov - Diaconescu, Himcinschi, Florescu - Perdei, Iosif Rotariu, Ilie Rotariu, Gligorovici - Foale, P. Narcis.
Au mai intrat după pauză: Stoican, Ianosev, Răcelescu, Panaitescu, Damianovici, Moraru.
U.M.T.: Popovici - Briciu, Utfineant, Andreas, Aioanei - Miculescu, R. Alexandru, E. Marian, Miclea - Dima, Sasu.
Au mai intrat: Pavlovici, Parlea, L. Popescu, Stoica, Chiritoiu, Berceanu.
Au marcat: 1-0 Iosif Rotariu - din lovitură liberă de la 23 m, portarul Urai atingând mingea dar neputând-o reține, 1-1: ANDREAȘ - din penalty, la un fault asupra lui E. Marian; 2-1 IOSIF ROTARIU - din nou din lovitură liberă lăsându-l spectator pe Urai; 3-1 FOALE - reluând în poartă o pasă a lui Iosif Rotariu după o acțiune proprie pe partea dreaptă.

În prima repriză jucătorii UMT-ului au jucat de la egal la egal cu mai bine cotații lor adversari. Echilibrul l-a rupt Iosif Rotariu prin executiile lui de excepție. Totuși putem spune că Tavi Popescu poate face o echipă competitivă din lotul pe care îl are la dispoziție.

În finala mică disputată duminică de la ora 9 s-au întâlnit echipa gazdă ȘOIMII TEXTILA și învinsa CFR-ului, UMT.

ȘOIMII TEXTILA - UMT 6-7 (0-1, 2-2, 2-2)

Arbitri: G. Stănescu - C. Dobrișan, I. Korek.
ȘOIMII: Kanyo - Mita, Kovacs, Gligorovici, Brucă- Bezercu, Rădoi, Cibi, Paleacu -Tuș, Brîndușa.
Au mai intrat: Bogdan, Vlad, Persa.
U.M.T.: Popovici - Briciu, Utfineant, Andreas, Avram - Radu, Miculescu, E. Marian, Berceanu - Dima, Stoica.
Au mai intrat după pauză: Popescu, Pavlovici, Parlea, Csato, Majoran, Felea, Stoica, Nedin, Deac, Chiritoiu.
Au marcat: 0-1: DIMA; 1-1 BRUCĂ; 1-2 PAVLOVICI; 2-2 VLAD.
La penalty-uri pentru U.M.T.: POPOVICI, DEAC, CHIRIȚOIU, PAVLOVICI, STOICA.
Pentru ȘOIMII au înscris: BEZERCU, PARLEA, VLAD și BRUCĂ ratând PUIU II.

În finala mare, asteptată cu deosebit interes de cei cca 1000 de spectatori s-au întâlnit CFR si FURNIRUL.

C.F.R. TIMIȘOARA - FURNIRUL DETA 2-4 (1-2)

Arbitri: N. Grigorescu - G. Stănescu, I. Bălănescu.
C.F.R.: Chimiuc - Diaconescu, Pavlov, Ianosev, Răcelescu, Florescu - Stoican, Iosif Rotariu, Ilie Rotariu - P. Narcis, Vasco.
Pe parcursul meciului au mai intrat: Foale, Himcinschi, Otiman, Gligorovici, Vlătănescu, Perdei, Panaitescu.
FURNIRUL: Nistor - Petrov, David, Ghitoaica, Samargi - C.Moldovan, Cîrpan, Solomon, Mita - Bochiș, Cuvejdean.
Au intrat mai târziu: Bagia, Tuică, Gută, Olaru, Marganovici, Avram, Pripas, Siminiceanu, Andrei, Biro.
Au marcat: 0-1: BOCHIȘ - care scăpând singur l-a driblat și pe Chimiuc și a trimis în poarta goală; 0-2: C. MOLDOVAN - șutând puternic de la 18 m sub bară; 1-2: IOSIF ROTARIU - din 11 m la un fault asupra lui Vasco; 1-3: SOLOMON - cu un șut violent după o lovitură liberă indirectă mingea fiind mișcată de Bochiș; 1-4: CUVEJDEAN - după o acțiune personală în care l-a pierdut pe drum pe Himcinschi; 2-4; PAVLOV - reluând în poartă o minge respinsă defectuos de portarul Gută.

Se părea că va fi un meci usor pentru ceferisti ținând cont că în urmă cu o săptămână acestia îi învinseseră pe cei de la Deta cu 4-0.

Pornind favorită datorită, atât faptului că joacă într-o divizie superioară, cât și valorii superioare a lotului (per global și individual) CFR-ul a început în glumă acest joc iar când s-a trezit și a început să joace era totuși prea târziu.

Cât despre jucătorii deteni nu putem spune decât că în acest joc s-au întrecut pe sine, în unele momente fiind net superiori adversarilor lor.

În final o victorie nescontată dar pe deplin meritată a "oaspeților" în fata mult mai titratei partenere de întrecere. Un semnal de alarmă pentru aceasta.

Clasamentul final arată în felul următor:

1. FURNIRUL DETA
2. C.F.R. TIMIȘOARA
3. U.M. TIMIȘOARA
4. ȘOIMII TEXTILA

S-au mai acordat trei premii:
- jucătorul revelație al turneului a fost ales BRUCĂ de la Șoimii Textila.
- cel mai bun jucător: IOSIF ROTARIU (CFR Timișoara)
- golgeter al turneului, cu 3 goluri înscrise, același IOSIF ROTARIU

Iată și câteva declarații ale antrenorilor echipelor participante:

OCTAVIAN POPESCU (antrenor UMT): *"A fost un turneu bun, cu două meciuri utile pentru noi. Mi-au plăcut atitudinile vizavi de joc a lui Utfineant, Sasu, Miculescu și E. Marian.*

DORIN HARD (antrenor secund Furnirul): *"Turneele făcute între echipe timișorene nasc ambiții personale iar unii jucători ajung să se autodepășească. Pentru noi a fost un turneu bun mai ales că am jucat cu CFR-ul, o echipă puternică, iar noi avem nevoie de meciuri tari în perspectiva viitorului campionat.*

DAN CRIȘAN (președinte ȘOIMII TEXTILA): *"Fiind a doua ediție a acestui turneu conducerea asociației a hotărât că trebuie ridicată ștacheta. de aceea am invitat la turneu cele mai puternice echipe din județul Timiș, cu excepția lui Poli, bineînțeles.*

În final să analizăm puțin cele 4 echipe participante. deci:

ȘOIMII TEXTILA

Având un lot omogen, care a jucat mult timp împreună, beneficiind și de valori individuale certe, ȘOIMII a arătat că este una din cele mai bune echipe din divizia C. Situația ivită prin îndepărtarea antrenorului Florin Mierea de proprii jucători și-a pus amprenta asupra exprimării integrale a capacității de joc a acestei echipe.

Totuși faptul că a fost depășită doar după loteria penalty-urilor de două echipe din divizii superioare demonstrează că jucătorii vor cu adevărat să ajungă acolo sus unde de vreo trei ani cineva nu-i iubește.

U.M. TIMIȘOARA

Octavian Popescu a încercat și după cum s-a văzut partial a reușit să alcătuiască o echipă competitivă. Tinerețea se îmbină foarte bine cu experiența acest lucru evidențiindu-se în prima repriză a meciului cu CFR-ul. Rămâne de văzut dacă obiectivul acestei echipe va fi atins atâta timp cât toată lumea știe situația precară din punct de vedere financiar al acestei echipe.

CFR TIMIȘOARA

Hotărât lucru, venirea celor doi frati Rotariu la echipa feroviară, este un câștig. Stilul de joc s-a modificat după valoarea internationalului Iosif. Prin pasele lui lungi și precise, CFR-ul aduce tot mai mult cu o echipă din campionatul englez. Canalizarea tuturor acțiunilor către acesta în vederea pasei decisive este elocventă. Un alt mare câștig este procentajul ridicat de finalizare a fazelor fixe.

Dar în acest timp modificarea stilului de joc se poate întoarce ca un bumerang, în lipsa (prin accidentare sau cartonase) lui Iosif.

Rămâne de văzut ce soluții va găsi antrenorul Chimiuc.

FURNIRUL DETA

Cert este că Remus Steop și Dorin Hard au făcut o echipă adevărată din Deta. Nu vorbim din punct de vedere al conducerii care a avut un rol hotărâtor, ci ca exprimare strict fotbalistică pe terenul de joc.

Jucând împreună mai mult timp, însușindu-și traseele arătate de cei doi antrenori, câștigând mult la factorul psihic (după înfrângerea din retur de pe teren propriu cu Electrica, Furnirul parcă a devenit altă echipă) acești jucători au crescut în valoare, reușesc să ofere spectacol acolo unde joacă.

Sperăm să nu se întâmple nimic care să strice această armonie.

CIPRIAN URICAN

Se mișcă apele și în C-Arad

Dacă tot e moda asocierii între cluburi, nici echipele din divizia C-Arad nu fac excepție. Cu toate că în 12.08.95 va începe campionatul, nici până în prezent nu se cunosc exact toate echipele participante. Cu toate acestea, tragerea la sorți a meciurilor din viitorul campionat s-a făcut - urmează să vă prezentăm programul turului în numărul viitor.

Până atunci, vă furnizăm câteva amănunte legate de pregătirea unor echipe care vor participa cu toată certitudinea în viitorul campionat.

Am ales, și nu întâmplător, grupări care au "la timonă" foști jucători de marcă și care - în opinia noastră - ar putea aspira la "scaune" din categorii superioare. Dar, asta-i soarta antrenorilor, generoasă la unii, nedreaptă la alții...

AGROINDUSTRIAL CURTICI

Același obiectiv de... 20 de ani

Echipa "de la frontieră" începe, de mai bine de 20 de ani, fiecare campionat cu un obiectiv bine precizat: *promovarea*. Dacă acest lucru nu s-a reușit până acum, se datorează deseori și nesansei.

Cu toate acestea obiectivul declarat de antrenorul *Mihai Jivan* este... larg: *clasarea în primele patru locuri*.

Din lotul de anul trecut au rămas: *Tripșa, Dobra - Barbu, Mager, Crișan, Suciu, Șimăndan, Tref, Blidar, Ardelean, Doba, Sebeșan, Domide jr., Don*. A plecat doar *Ciumedean*, la Tricoul Roșu - Blănarul.

În schimb, "lista" noilor veniți este destul de consistentă: *Sârbuț* (AS Armata Arad), *Pantea* (FC Arad), *Munteanu, Buruian, Pătroi* (UTA), *M. Hlistei* (Gloria Arad), *Balița* (Telecom Arad).

Conducerea rămâne status-quo: *Ioan Czimbal*. Sponsorul echipei, evident, Agroindustrial Curtici. Director: *Ioan Muscă*.

Meciurile de pregătire au următoarea "diagramă":

CURTICI - Iratoș; Iratoș - CURTICI; CURTICI - Pecica; Șofronea - CURTICI.

CPL ARAD

Gabi Birău este foarte tranșant

După nedorita retrogradare din sezonul trecut, obiectivul "lemnarilor" nu poate fi decât revenirea în eșalonul trei. Mai ales când ai la cârmă un antrenor ambițios și tenace precum *Gabi Birău*, care, dealtfel, ne-a declarat: *"Nici nu concep să nu câștig seria!"*.

Sub "oblăduirea sponsorului (SC IMAR SA Arad - director: *Andrei Grecu*), președinția clubului este asigurată de *Aurel Popovici*.

Pregătirile au debutat în 10.07, cu o săptămână de reacomodare la Arad, după care echipa s-a deplasat la Moneasa (18.07 - 27.07).

De la echipă au plecat: *C. Vizitiu, Mârnea, Berar* - la UTA - și *Bărbosu* - la CFR Arad. Au venit în schimb: *Bodea* (FC Arad), *Grepan* (Motorul-CFR), *Sănduleanu* (Sântana), *Voinea, Ionuț, Boit* (UTA), care se vor alătura jucătorilor rămași la club: *M. Petcuț, I. Petcuț, D. Vizitiu, Molnar, Dănciulescu, Ianoș, Csipkar, Șulea, Balint, Brandais, Malec, Morar, Mercea*.

S-a jucat deja un amical cu Indagrara (2-1: I. Petcuț - 11 m, Mercea) și sunt planificate meciuri cu Unirea Șofronea și FC Ineu.

GLORIA ARAD

Spre deturnarea curbei descendente?

Gloria a cunoscut în ultimul timp o curbă descendentă greu de explicat. Cu toate că a beneficiat deseori de antrenori calificați, nu a reușit mare lucru. Pregătirile au început și de această dată sub bagheta unui antrenor care nu are nevoie de prezentare: *Miroslav Vidac*. Cu toate că "Sârbul" este un tehnician deosebit de ambițios, își păstrează luciditatea, declarând: *"Posibilități prea mari pentru C1 nu avem, așa că ne mulțumim cu păstrarea locului în C2"*.

Fostul președinte al clubului, *Dan Cojocaru*, a plecat de la RAT Arad, așa că, până la noile numiri, "comanda" clubului este girată de vicepreședintele *Teodor Nistor*. Pe lângă alți oameni cu sufletul alături de fotbal, de la RAT Arad, el încearcă să asigure condiții acceptabile de pregătire. Cu toate acestea, n-a existat nici un cantonament, preparativele noului campionat desfășurându-se la Arad. *"Suntem săraci"* a fost cât se poate de explicit Miroslav Vidac...

Lotului de anul trect: *Florinca - Julan, Crașovski, Lupei, Duma, Negrea, Sfâșie, Dobre, Flore, Ardelean, Eftimie, Coroban, Petric, Dănilă*, i s-au alăturat *Teglas, Ploscaru, Onuț, Bulzan* (de la juniorii proprii), *Sabău* (FC Arad) și *Kocsis* (CPL).

Au plecat: *Tirsin, Roman, M. Hlistei și Domide jr.*

VICTORIA NĂDLAC

Un singur țel - menținerea în C

Echipa antrenată de *Nicolae Roșca* este una dintre puținele exemple de cluburi ajutate nemijlocit de Consiliul local, datorită "sufletului fotbalistic" al primarului *Ioan Dobrea*.

Președintele clubului, *Alexandru Lucian*, a "programat" pentru această săptămână jocuri în deplasare, cu I.C.R.T.I. Arad și juniorii FC Aradului.

La rubrica noilor veniți e... linie, dar au plecat *Mihalache, Grepan și Dănciulescu*.

Astfel că lotul "vamesilor" pentru viitorul sezon este următorul: *Tentiș, Kocsis, Kovacs - Balint, Vârșăndan, Ackerman, Lazăr, Fătu, Erdei, Takacs, Popovici, Moțiu, Mazich, Stoin, Iaroș, Cean, Mazuch*.

Obiectiv? Menținerea în C!

OVIDIU PĂCURARIU

Cutremur la Șoimii Textila

FLORIN MIEREA "schimbat" de jucători?

REP: *Surprinzător la memorialul Lucian Ilcău, care s-a jucat sâmbătă și duminică la Timișoara, cu participarea echipelor Soimii Textila, UMT, CFR și Furnirul Deta, pe banca formației Soimilor n-ai apărut. S-a zvonit ceva despre o revoltă a jucătorilor împotriva ta. Ce s-a întâmplat de fapt?*

F.M.: La unul din antrenamentele de săptămâna trecută, m-am trezit invitat de căpitanul echipei, Draghici Nova, la o discuție cu jucătorii. Credeam că sunt probleme de organizare, de apă caldă sau cine știe ce altceva. Ducându-mă acolo, i-am văzut pe toți cu capetele plecate. Într-un târziu mi-au spus că nu vor să mai continue cu mine în postura de antrenor. I-am întrebat apoi pe rând care este motivul acestei hotărâri.

REP: *Cine a fost purtătorul de cuvânt?*

F.M.: Căpitanul echipei, Nova. Cei care s-au pronunțat au fost jucătorii mai în vârstă.

REP: *Concret. Hai să-i numim.*

F.M.: Nici măcar nu vreau să le pronunț numele.

REP: *Ați mai continuat antrenamentul? Doar urma turneul de sâmbătă și duminică...*

F.M.: Nu. M-am dus la conducere și le-am spus care sunt doleanțele jucătorilor.

REP: *La cine anume din conducere?*

F.M.: La Dan Crișan, care mi-a spus că va lua legătura cu jucătorii. L-am înștiințat și pe dl. Vidone.

REP: *S-a stat de vorbă cu jucătorii?*

F.M.: Da. Ei au rămas fermi pe poziție. Eu mi-am prezentat demisia, provizoriu, până la rezolvarea conflictului.

REP: *Care sunt condițiile impuse de tine?*

F.M.: Am spus că rămân la echipă doar dacă jucătorii în cauză vor fi exclusi din lot. Am căzut de acord că o hotărâre definitivă să fie luată duminică, la finele turneului. Și într-adevăr, au fost ceva discuții, dar mi s-a comunicat faptul că răspunsul va fi dat miercuri. Dar eu m-am hotărât categoric să-mi dau demisia și să nu mă mai întorc la acest club.

REP: *Crezi că este o treabă venită efectiv de la jucători? Ori este mâna cuiva din conducere care a vrut să scape de tine?*

F.M.: Dacă vroia conducerea să scape de mine, cred că era mai normal să mi se spună acest lucru din partea lor.

REP: *Te-ai gândit la faptul că cei din conducere ar putea considera un eșec cele două locuri doi ocupate în ultimele sezoane?*

F.M.: Promovarea sau clasarea pe locul întâi nu a depins numai de mine.

REP: *Ai avut însă un lot destul de valoros...*

F.M.: Da. Dar pe lângă aceasta, mai era nevoie și de altele.

REP: *Și totuși, atunci de unde crezi că a pornit această revoltă a jucătorilor?*

F.M.: După cele două, hai să le zicem așa, campionate ratate, am considerat că anul acesta trebuie să întețesc pregătirile. Am alcătuit un program pe care l-am prezentat conducerii, care s-a arătat a fi de acord cu el. Apoi am prezentat și jucătorilor acest program și le-am spus că aceia care nu se pot încadra n-au decât să renunțe.

REP: *Deci, crezi că de aici a plecat totul?*

F.M.: Da, categoric!

REP: *O ultimă întrebare: ce vei face acum?*

F.M.: Trebuie să dau un răspuns la două cluburi, care m-au contactat deja.

DUKI POPOVICI

"Am hotărât să nu mă mai întorc la acest club"

RESTAURANTUL
"RICHARDO"
Str. Cezar Boliac nr. 13 (zona Fabric) vă așteaptă în fiecare zi de la orele 12-02, cu cele mai diverse sortimente de preparate culinare și băuturi cu specific:
ROMANESC
ITALIAN
FRANTUZESC
GRECESC
SE POT ORGANIZA ȘI MESE FESTIVE

SC. RAMANI S.R.L.
■ HUSE, SCAUNE AUTO (en gross și en detaille) pentru toate tipurile de autoturisme (la cerere se asigură montajul pe loc)
■ ACUMULATORI ȘI ULEIURI AUTO.
■ ACCESORII AUTO (folie geam, spray silicon, claxon, trusă scule, capace roți, camere auto, etc.)
La magazinul firmei din TIMIȘOARA - Str. Anton Pann nr. 3 (Piața Traian) Tel/fax. 056/134297

concurs
FOTBAL VEST pentru... ORIENT
Cu 2.000 de lei puteti vizita Istanbulul!

Începem azi prima etapă a concursului din luna august, concurs care se va întinde pe durata a 5 săptămâni, deci concurenții vor trimite în plic cinci taloane la sfârșitul lunii. Și în luna august concursul va avea aceeași structură cu cel din luna iulie, dumneavoastră trebuind să indicați numele jucătorului din fotografiile pe care le vom publica. Revenind la concursul din iulie, vă reamintim că numele câștigătorului va fi publicat în ziarul de marți, 8 august. Iată și cele 4 răspunsuri corecte, "ghicite" de toți participanții: TALON 1 - Peter Schmeichel; TALON 2 - Hristo Stoichkov; TALON 3 - Rijkaard și Van Basten; TALON 4 - Diego Maradona.

TALON 1 - august

Cine este jucătorul din imagine?

1. Faustino Asprilla
x. Jean Vlădoiu
2 Dennis Bergkamp

NU UITAȚI: ORICARE CITITOR POATE PARTICIPA CU UN NUMĂR NELIMITAT DE TALOANE

******* CÂȘTIGĂTORII CONCURSULUI POT OPTA ORI LA O EXCURSIE LA ISTANBUL, ORI LA PREMIUL DE 150.000 LEI

DANSIL TOURS
Organizează ✦ săptămânal (cu plecare în fiecare luni) excursii în Turcia, la Istanbul; ✦ de trei ori pe săptămână (marți, joi și sâmbătă) excursii în Iugoslavia, la Novi Sad, Sabac, Subotica, Belgrad, în funcție de solicitări. Înscrieri zilnic, între orele 8-18, în Timișoara, Clubul Constructorul, str. Daliei nr. 13, tel. 056/194.590 și în Arad, str. Grigore Alexandrescu nr. 36, tel. 057/212.919. Transportul se efectuează cu autocare Romtur.

MAGNET
OFERTĂ SPECIALĂ DE VACANȚĂ
În perioada 24 iulie - 12 august
Magazinul MAGNET din Str. Alba Iulia nr. 5, tel. 19.10.06 vă oferă o șansă unică pentru cumpărarea unui televizor color de marcă.
Cu numai 314.000 lei avans puteți cumpăra un televizor color marca THOMSON în rate.
Preț fix pe bază de contract.
THOMPSON, TELEFUNKEN, NORMENDE, SABA toate într-un singur nume prin REGENT Pitești

ANGLIA

ILIE DUMITRESCU DOREȘTE SĂ RĂMÂNĂ LA TOTTENHAM

Revenit la Londra de la Sevilla, unde a efectuat o detașare fortată de 5 luni, Ilie Dumitrescu a declarat săptămâna trecută că doreste să ia un al doilea start cu Tottenham Hotspur Londra, fiind hotărât să-și demonstreze adevărata valoare, recunoscută dealtfel vara trecută, când marele club londonez i-a solicitat serviciile. Cam aceasta a fost deci stirea celor de la SKY News. Ilie vrea să rămână. Dar ce se ascunde oare în spatele acestei știri? Faptul că Ilie n-are momentan soluția "alte zări"? Sau că a căzut în gratiile managerului Gerry Francis? Sau poate tocmai faptul că aripa stângă tricoloră și-a schimbat în bine mentalitatea, și doreste s-o ia de la 0....Și Tottenham s-a mai schimbat, de la plecarea lui Ilie, în decembrie '94. Au debarcat Gudni Bergsson(internațional islandez, la Bolton), Gică Popescu (la Barcelona), Jürgen Klinsmann (la Bayern) și John Hendry (în Scotia, la Motherwell). Și au sosit doi "colorați": vârful Chris Armstong și fundașul stânga Clive Wilson. De plecat ar mai putea pleca de la echipă tocmai cel care i-a luat locul lui Ilie, adică tânăra vedetă Nicky Barmby. Care doreste să se apropie de tinuturile natale (Hull, în nordul țării), solicitând un transfer liber în acest sens. În cele nici 3 săpămâni până la start vom avea probabil un răspuns.

■ Săptămânalul THE OBSERVER a publicat recent salariile anuale încasate de conducătorii cluburilor din prima ligă, menționând că vremea președinților sau directorilor amatori, filantropi, a cam apus. Acum există președinți salariați, proprietari, sau investitori având în subordine directori executivi sau manageriali bine remunerați. În fruntea listei șade Bill Fotherby, directorul managerial în vârstă de 63 ani de la Leeds United, cu 238.995 lire sterline, adică 525800 DM anual. Îl urmează directorul executiv al societății pe acțiuni Manchester United, Martin Edwards, cu 470.800 DM, care deține însă la club și acțiuni în valoare de 46 milioane de DM ! Pe locurile 3-4 vin președintele, respectiv directorul executiv al londonezei Chelsea, cu 373150 DM și 292700 DM, s. a. m. d. Șase proprietari de cluburi nu iau nici o liră din visterie, printre acestia aflându-se și Jack Walker, de la campioana Blackburn Rovers. Și ca s-o încheiem cu salariile anuale, dacă tot nu le cunoastem pe cele ale lui Mircea Sandu &Co. iată-le cel puțin pe cele ale bosilor de la Londra: 418000 DM anual - Rick Parry (director executiv Premier League); 352000 DM-Graham Kelly (director executiv al federației engleze, Football Association) și 391600 DM-Gordon Taylor (șeful Asociației fotbaliștilor profesionisti, PFA).

■ Compania TV ŞKY Sport a încheiat cu Manchester United un contract de transmitere a tuturor partidelor pe care Cantona &Co. le vor disputa în Cupa UEFA 1995-'96. Francezul a evoluat recent în primul meci amical al vicecampioanei, jucat cu porțile închise: 3-2 cu Rochdale (liga a 4 a).

■ Ian Wright, vârful lui Arsenal, a anunțat că se va autoamenda cu 1000 lire sterline pentru fiecare suspendare care-i va fi ordonată de federație, banii urmând să fie folosiți în scopuri caritabile. După cît de drastic se autodisciplinează Ian, s-ar putea ca nici un nevoias să nu vadă vreo liră de pe urma sa....

■ Ultimi doi antrenori angajați la echipele de primă ligă și-au ales secunzii: Alan Ball pe Asa Hartford, la Manchester City, iar David Pleat pe Daniel Bergara, la Sheffield Wednesday. Deci Dan Petrescu va fi strunit de pe bancă și de un uruguayan, Bergara, care, ca jucător, a evoluat în Europa la Tenerife și Atletico Madrid, iar ca antrenor, până în luna mai, la Stockport County (liga a 3 a).

MIHAI COMȘULEA

Palabras españoles

Săptămâna trecută s-au reunit și participantele la Primera Division, care va debuta la 3 septembrie și se va încheia la 19 mai 1996. De data aceasta, mai interesantă ca niciodată a fost piața antrenorilor, nu mai puțin de 10 tehnicieni (jumătate din numărul cluburilor prim-divizionare) urmând să stea pe o nouă bancă. Acestia sunt: *Fernando Vasquez* (Compostela), *Pedro Zabalza* (Rayo Vallecano), *Ricardo Rezza* (Gijon), *Antonio Oliveira Toni* (Sevilla), *Dragoslav Stepanovic* (Atl. Bilbao), *Radomir Antic* (Atletico Madrid), *Ivan Brzic* (Oviedo), *Luis Aragonez* (Valencia), *John Toshack* (La Coruna), *și Jupp Heynckes* (Tenerife). De remarcat că 11 din cei 20 sunt străini, veniți din 7 țări: 3 argentinieni, 3 sârbi și câte un croat, olandez, portughez, galez și neamț. Dintre toți se remarcă Johan Cruyff, care porneste în al 8-lea an alături de FC Barcelona, cu un palmares nu tocmai rău: 4 titluri, 2 Cupe ale Spaniei, 2 Supercupe ale Spaniei, o Cupă a Campionilor Europeni și o Supercupă a Europei! Într-un top al fidelității ar urma Victor Fernandez (34 ani), în al 6-lea sezon cu Zaragoza și Jose Antonio Camacho, la al 5-lea campionat cu Espanol. Surpriza vine de la nou promovata Salamanca, pe banca căreia se află Jose Manuel Lillo, în vârstă de... 29 ani! Sub conducerea sa, Salamanca a promovat în trei ani din liga a 3-a în prima! La polul opus, după retragerea lui Arsenio Iglesias (64 ani) de la cârma lui Deportivo La Coruna, veteranul "entrenadorilor" a rămas Luis Aragones (57 ani), care a trecut de la FC Sevilla la Valencia. Noul campionat va avea trei debutanți: Dragoslav Stepanovici (ex Leverkusen), Antonio Oliveira "Toni" (ex Benfica) și argentinianul Ricardo Rezza. Și o ultimă remarcă la adresa antrenorilor. Atletico Madrid și Valencia își respectă tradiția: prima începe al 8-lea sezon cu un nou antrenor, în timp ce a doua... doar al 6-lea!

● Ca și în alte țări, spaniolii vor introduce și ei numere stabile pentru întregul sezon, precum și numele jucătorilor pe tricouri. Numai că ibericii au reguli cevă mai stricte: numerele vor fi de la 1 la 22, iar 1, 13 și 22 sunt rezervate portarilor. Pe spate, numărul trebuie să aibă 25 cm, iar pe sort - 10 cm. Numele va fi scris cu litere de 7,5 cm. Clar, nu?

● Încasările Ligii profesioniste pe sezonul 1994-95 care vor fi împărtite cluburilor se ridică la 333.314.000 pesetas (tăiați două zerouri și aveți suma aproximativă în dolari). 56 la sută din sumă se va împărti echipelor din Primera Division, iar 44 la sută celor din "Segunda".

GH. O.

FRANȚA

Etapa a 2-a: Nice - Monaco 1-2, Rennes - Cannes 3-2, Paris SG - Guingamp 1-1, Metz - Lens 2-0, Martigues - Nantes 0-4, Bordeaux - St. Etienne 2-0, Lille - Bastia 0-2, Lyon - Montpellier 3-2, Strasbourg - Le Havre 3-0, Auxerre - Gueugnon 4-0.

Etapa viitoare (5 august):

Nantes - PSG, Bastia - Bordeaux, St. Etienne - Lille, Guingamp - Nice, Le Havre - Lyon, Gueugnon - Martigues, Monaco - Auxerre, Cannes - Metz, Montpellier - Rennes, Lens - Strasbourg.

CLASAMENT

NANTES	2	2	0	0	5-0	6
MONACO	2	2	0	0	5-2	6
BORDEAUX	2	2	0	0	3-0	6
STRASBOURG	2	1	1	0	5-2	4
BASTIA	2	1	1	0	4-2	4
GUINGAMP	2	1	1	0	3-1	4
METZ	2	1	1	0	2-0	4
AUXERRE	2	1	0	1	4-1	3
CANNES	2	1	0	1	5-3	3
LENS	2	1	0	1	2-2	3
RENNES	2	1	0	1	4-5	3
LYON	2	1	0	1	3-5	3
PARIS SG	2	0	2	0	3-3	2
MONTPELLIER	2	0	1	1	4-5	1
NICE	2	0	1	1	2-3	1
ST. ETIENNE	2	0	1	1	1-3	1
GUEUGNON	2	0	1	1	0-4	1
LILLE	2	0	0	2	0-3	0
LE HAVRE	2	0	0	2	0-5	0
MARTIGUES	2	0	0	2	0-6	0

GERMANIA

CATALOG BUNDESLIGA

La sfârșitul săptămânii viitoare (11 august) debutează noul sezon în Germania. Din acest campionat, jucătorii vor purta același număr de-a lungul întregului campionat, alături de numerele purtătorului (sistem preluat din sportul american, la care au aderat și spaniolii și italienii - englezii fiind, de fapt, deschizătorii de drum). Iată pe cine se bazează cele 18 divizionare, precum și numerele combatanților

BORUSSIA DORTMUND

Antrenor Ottmar Hitzfeld (confirmat).

1. Stefan Klos, 2. Knut Reinhardt, 3. Bodo Schmidt, 4. Steffen Freund, 5. Julio Cesar, 6. Matthias Sammer, 7. Stefan Reuter, 8. Michael Zorc, 9. Stephane Chapuisat, 10. Andreas Möller, 11. Heiko Herrlich, 12. Wolfgang De Beer, 13. Karlheinz Riedle, 14. Patrick Berger, 15. Jürgen Kohler, 16. Martin Kree, 18. Lars Ricken, 19. Marco Kurz, 20. Günter Kutowski, 21. Carsten Wolters, 22. Ibrahim Tanko, 23. Rene Tretschok, 24. Thomas Frank, 26. Marc Arnold.

WERDER BREMEN

Antr. Aad de Mos (nou). 1. Oliver Reck, 2. Heiko Scholz, 3. Junior Baiano, 4. Hany Ramzy, 5. Dieter Eilts, 6. Uli Borowka, 7. Mario Basler, 8. Miroslav Votava, 9. Bernd Hobsch, 10. Rodolfo Cardoso, 11. Marco Bode, 12. Dietmar Beiersdorfer, 13. Andre Wiedener, 14. Michael Schultz, 15. Thomas Wolter, 16. Hans Gundelach, 17. Angelo Vier, 18. Frank Neubarth, 19. Gunnar Sauer, 20. Frank Rost, 21. Lars Unger, 22. Vladimir Bestciastnih, 23. Ari Van Lent, 24. Erhan Albayrak, 25. Mike Barten, 26. Jürgen Rollmann.

SC FREIBURG

A: Volker Finke (confirmat). 1. Jörg Schmadtke, 2. Martin Spanring, 3. Thomas Vogel, 4. Andeas Zeyer, 5. Alex Borodjuk, 6. Steffen Korell, 7. Jörg Henrich, 8. Thomas Rath, 9. Jens Todt, 10. Maximilian Heidenreich, 11. Uwe Spies, 12. Ralf Kohl, 13. Stefan Müller, 14. Altin Rraklli, 15. Oliver Freund, 16. Pascalis Seretis, 17 Florian Blank, 18. Karsten Neitzel, 20. Damir Buric, 21. Axel Sundermann, 22. Uwe Wassmer, 23. Dietmar Hummel. 24. Stefan Beneking.

FC K-LAUTERN

A: Friedel Rausch (confirmat). 1. Andreas Reinke, 2. Frank Greiner, 3. Bernd Hollerbach, 4. Axel Roos, 5. Miroslav Kadlec, 6. Andreas Brehme, 7. Uwe Wegmann, 8. Martin Wagner, 9. Pavel Kuka, 10. Claus Dieter Wollitz, 11. Olaf Marschall, 12. Thomas Ritter, 13. Roger Lutz, 14. Mario Kern, 15. Thomas Hengen, 16. Dirk Anders, 17. Matthias Hamann, 19. Dirk Flock, 20. Oliver Schäfer, 21. Harry Koch, 22. Gerald Ehrmann, 23. Thomas Riedl, 24. Marco Reich, 25. Cem Karaca, 26. Wolfgang Funkel, 27 Marc Schwarzer.

BORUSSIA M-GLADBACH

A: Bernd Krauss (confirmat). 1. Uwe Kamps, 2. Thomas Hoersen, 3. Michael Klinkert, 4. Patrik Andersson, 5. Christian Hochstätter, 6. Jörg Neun, 7. Karlheinz Pflipsen, 8. Peter Wynhoff, 9. Martin Dahlin, 10. Stefan Effenberg, 12. Max Huiberts, 13. Martin Schneider, 14. Peter Nielsen, 15. Stephan Schulz-Winge, 16. Dirk Wolf, 17. Davor Krznaric, 18. Joachim Stadler, 19. Thomas Kastenmaier, 21. Michael Sternkopf, 22. Jörg Kaessmann, 23. Thomas Eichin.

BAYERN MÜNCHEN

A: Otto Rehhagel (nou). 1. Oliver Kahn, 2. Marcus Babbel, 3. Dieter Frey, 4. Oliver Kreuzer, 5. Thomas Helmer, 6. Christian Nerlinger, 7. Mehmet Scholl, 8. Thomas Strunz, 9. Jean Pierre Papin, 10. Lothar Matthäus, 11. Marcel Witeczek, 12. Sven Scheuer, 13. Samuel Kuffour, 14. Ciriaco Sforza, 15. Alain Sutter, 16. Dietmar Hamann, 17. Christian Ziege, 18. Jürgen Klinsmann, 19. Emil Kostadinov, 20. Andeas Herzog, 21. Alexander Zickler.

BAYER LEVERKUSEN

A: Erich Ribbeck (confirmat). 1. Rüdiger Vollborn, 2. Mike Rietpietsch, 3. Marcus Happe, 4. Christian Wörns, 5. Ioan Lupescu, 6. Rodrigo Chagas, 7. Paulo Sergio, 8. Bernd Schuster, 9. Ulf Kirsten, 10. Ramon Hubner, 12. Daniel Addo, 13. Rudi Völler, 14. Markus Feldhoff, 15. Mario Tolkmitt, 17. Hans Peter Lehnhoff, 20. Pavel Hapal, 21. Andreas Neuendorf, 22. Markus Münch, 23. Dirk Heinen, 24. Sebastian Helbig.

KARLSRUHE SC

A Winfried Schäfer (confirmat). 1. Claus Reitmaier, 2. Gunther Metz, 3. Burkhard Reich, 4. Michael Wittwer, 5. Manfred Bender, 6. Slaven Bilic, 7. Dirk Schuster, 8. Thorsten Fink, 9. Adrian Knup, 10. Thomas Hässler, 11. Christian Wück, 12. Sean Dundee, 13. Markus Schroth, 14. Eberhard Carl, 15. Markus Bähr, 16. Jens Nowotny, 17. Igli Tare, 18. Edgar Schmitt, 19. Raphael Krauss, 20. Serghei Kiriakov, 21. Michael Tarnat, 22. Thomas Walter, 23. Jan Maag.

EINTRACHT FRANKFURT

A: Karl Heinz Körbel (confirmat) 1. Andreas Köpke, 2. Uwe Bindewald, 3. Ralf Weber, 4. Dietmar Roth, 5. Manfred Binz, 6. Michael Anicic, 7. Ralf Falkenmayer, 8. Markus Schupp, 9. Rainer Rauffmann, 10. Augustine Okocha, 11. Johnny Ekström, 12. Rene Beuchel, 13. Marek Penksa, 14. Mirko Dickhaut, 15. Kahaber Zsadadze, 16. Matthias Becker, 17. Oliver Bunzenthal, 18. Thorsten Fink, 19. Matthias Hagner, 20. Thomas Doll, 21. Slobodan Komljenovic, 23. Jörg Böhme, 24. Domenico Sbordone, 25. Oka Nikolov, 27. Sven Schmidt, 28. Rudi Bommer, 29. Burhanetin Kaymak, 30. Maurizio Gaudino, 31 Matthias Dworschak, 32. Alexander Schur, 33. Timo Reuter, 34. Kevin King.

FC KÖLN

A: Morten Olsen (confirmat) 1. Bodo Illgner, 3. Karsten Baumann, 4. Ralf Hauptmann, 5. Patrick Wieser, 6. Olaf Janssen, 7. Martin Braun, 8. Rico Steinmann, 9. Anton Polster, 10. Dorinel Munteanu, 11 Bruno Labbadia, 12. Christian Dollberg, 13. Ianosch Dziwior, 14. Henrik Andersen , 15. Holger Gaissmayer, 16. Michael Kraft, 17 Sunday Oliseh, 18. Wolfgang Rolff, 19. Pablo Thiam, 20. Marcell Fensch, 21. Thomas Cichon, 22. Michael Rösele, 23. Bjarne Goldbaeck, 25. Thomas Zdebel, 28. Reinhard Stumpf, 29. Stefan Kohn, 30. Carsten Iancker.

SCHALKE 04

A: Jörg Berger (confirmat). 1. Jens Lehmann, 2. Thomas Linke, 3. Radoslav Latal, 4. Yves Eigenrauch, 5. Thomas Dooley, 6. Andreas Müller, 7. Uwe Weidemann, 8. Ingo Anderbrügge, 9. Youri Mulder, 10. Olaf Thon, 11. Martin Max, 12. Uwe Scherr, 13. Waldemar Ksienzyk, 14. David Wagner, 15. Michael Prus, 16. Oliver Held, 17. Frank Schön, 18. Serghei Dikhtiar, 19. Michael Büskens, 20. Jiri Nemec, 22. Matthias Schober, 23. Jörg Albracht

VfB STUTTGART

A: Rolf Fringer (nou) 1.Eike Immel, 2. Hendrik Herzog, 3. Thorsten Legat, 4. Thomas Berthold, 5. Frank Verlaat, 6. Franco Foda, 7. Andreas Buck, 8. Marco Haber, 9. Giovanne Elber, 10. Krasimir Balakov, 11. Fredi Bobic, 12. Axel Kruse, 13. Günther Schäfer, 14. Thomas Schneider, 15. Radoslav Gilewicz,16. Gerhard Poschner, 17. Marco Grimm, 18. Michael Oelkuch, 19. Michael Bochtler, 20. Helgi Sigurdsson, 21. Sascha Maier, 22. Eberhard Trautner, 23. Markus Ziegler, 24. Tobias Büttner, 25. Slobodan Dubajic, 26. Marc Ziegler.

HAMBURGER SV

A: Benno Möhlmann (confirmat). 1. Richard Golz, 2. Stephane Henchoz, 3. Stefan Schnoor, 4. Carsten Kober, 5. Peter Hubcev, 6. Jürgen Hartmann, 7. Sven Kmetsch, 8. Valdas Ivanauskas, 9. Karsten Bäron, 10. Oliver Lüttkenhaus, 13. Andreas Fischer, 14. Uwe Jähnig, 15. Niclas Kindvall, 17. Michael Mason, 18. Christian Claassen, 19. Marijan Kovacevic, 20. Marco Weisshaupt, 21. Harald Spörl, 22. Jörg Albertz, 23. Stefan Siedschlag, 24. Francisco Copado, 25. Marco Kostmann, 26. Iordan Lecikov.

TSV 1860 MÜNCHEN

A: Werner Lorant (confirmat) 1. Bernd Meier, 2. Alexander Kutschera, 3. Thomas Miller, 4. Elvis Brajkovic, 5. Rene Rydlewicz, 6. Bernd Trares, 7. Horst Heldt, 8. Manfred Schwabl, 9. Olaf Bodden, 10. Peter Nowak, 11. Bernd Winkler, 12. Rainer Berg, 13. Guido Erhard, 14. Thomas Schmidt, 15. Holger Greilich, 16. Jens Jeremies, 17. Daniel Borimirov, 18. Marek Lesniak, 19. Gerhard Schmidt, 20. Miroslav Stevic, 21. Jens Dowe, 22. Jens Keller, 23. Thorsten Messinger, 24. Christian Holzer, 25. Timur Yanyali, 26. Manfred Burkhartswieser. 27. Uwe Wolf.

KREFELDER UERDINGEN 05

A: Friedhelm Funkel (confirmat) 1. Bernd Dreher, 20. Helmuth Rahner, 3. Jan Heintze, 4. Stephan Passlack, 5. Heiko Peschke, 6 Zlatko Iankov, 7. Günther Bittengel, 8. Alex Jüptner, 9. Rainer Krieg, 10 Horst Steffen, 11. Heiko Laessig, 12.Sebastian Hahn, 13. Mustafa Dogan, 14. Marcus Wedau, 15. Holger Fach, 16. Alexander Bade, 17. Gerd Kühn, 18. Erik Meijer, 19. Uwe Grauer, 20. Michael Lusch, 21. Michael Probierz, 22. Simon Ientzsch.

HANSA ROSTOCK

A: Farnk Pagelsdorf (confirmat) 1. Daniel Hoffmann, 2. Timo Lange, 3. Christian Beek, 4. Maik Hinz, 5. Uwe Ehlers, 6. Rene Schneider, 7. Martin Groth, 8. Hilmar Weilandt, 9. Steffen Benthin, 10. Matthias Breitkreutz, 11. Slavomir Chalaskiewicz, 12. Carsten Klee, 13. Jens Kunath, 14. Rocco Milde, 15. Dirk Hannemann, 16. Marko Tredup, 17. Heiko März, 18. Andre Hofschneider, 19. Stefan Studer, 20. Steffen Baumgart, 21. Mike Werner, 22. Stefan Beinlich, 23. Dirk Rehbein, 24. Goran Markov, 25. Marco Zollmann, 26. Perry Bräutingam.

FC ST. PAULI HAMBURG

A: Uli Maslo (confirmat) 1. Klaus Thomforde, 2. Andre Trulsen, 3. Jürgen Gronau, 4. Dieter Schlindwien, 5. Dirk Dammann, 6. Thorsten Fröhling,7. Dariusz Szubert, 8. Stefan Hanke, 9. Thomas Sobotzik, 10. Carsten Pröpper, 11. Iuri Savicev, 12. Frank Bose, 13. Jens Scharping, 14. Ralf Becker,15. Christian Springer, 16. Leonardo Manzi, 17. Michel Dinzey, 18. Oliver Schweissling, 19. Kay Stisi, 20. Martin Driller, 21. Holger Stanislawski, 22. Andreas Mayer, 23. Dirk Zander, 24. Tore Pedersen.

FORTUNA DÜSSELDORF

A: Alexander Ristic (confirmat) 1. Georg Koch, 2. Andre Winkhold, 3. Ulf Mehlhorn, 4. Karl Werner, 5. Frank Mill, 6.Darko Drazic, 7.Vlatko Glavas, 8. Andrzej Buncol, 9. Thomas Seeliger, 10. Kujtim Shala, 11. Christian Radlmaier, 12. Pierre Esser, 13. Zvezdan Pejovic, 14. Harald Katemann, 15. Stefan Minkwitz, 16. Raffael Tonello, 17. Thomas Brdaric, 18. Thorsten Judt, 19. Severino Pusic, 20 Jörn Schwinkendorf, 21. Dirk Schreiber, 22. Darko Pancev, 23. Rasim Suksur, 24. Thomas Bahr, 25. Robert Niestroj, 26. Richard Cyron, 27. Jörg Bach.

LACRIMILE LUI ROMICĂ

O urbe inegalabilă, în felul ei, vara Timișoara devine insuportabilă. Căldură îngrozitoare, o sumedenie de țânțari, te mai plesnește și câte o zi fără apă de lipsa căreia nimeni nu-i vinovat, toate astea te scot din casă și te trimit oriunde poți uita de ele. Un asemenea loc ar fi terasa Bulevard, un fel de înlocuitor al Cafenelei fotbalului. Vorbesc, pardon, scriu serios, terasa are proprietăți magnetice asupra universului fotbalistic timișorean. La ore târzii, dar răcoroase, aici ziariștii pot găsi o adevărată mană cerească pentru ei și nu numai. La două mese, staff-ul domnului Simcelescu. La alta, Ghiță Chimiuc și cu Mușat... a mai apărut și Pigulea, îl mai zărești și pe Roti.. la câteva mese mai încolo ziariști din diverse medii pândesc, avizi de informație de ultimă oră. CFR-ul așteaptă declanșarea startului într-o postură de prim plan, dar parcă nu e totul în regulă. A fost și mai este povestea cu Iosif Rotariu, de care nu mai suntem siguri că va rămâne la Timișoara. Mie, personal, îmi plăcea să văd echipa feroviară organizată în jurul a

CÂINII LATRĂ, CARAVANA TRECE...

de Miki Junea

două nume: Artimon și Roti. Dar uite că nu mai sunt convins că aceste nume vor rezista

***

Însă hai să nu mai fim atât de pesimiști și să credem în șansa feroviarilor. Putem să realizăm trecerea? Până la aflarea răspunsului, iată ce trebuie să introducem în ecuație. Liță Dumitru la Jiul. Adică o alianță similară cu un duet Talleyrand - Metternich. Sau Kissinger - Golda Meir. Sau Elena Ceaușescu - Pacepa. Deci Dumitru - Miron Cosma = machiavelism la cub. La UTA - Pătrașcu. Și nici Corvinul nu se simte rău, mai ales că federația i-a retras suspendarea terenului. Pe care, fie vorba între noi, i-o acordase absolut gratuit, din moment ce simpla existență a unei echipe ca Sportul Studențesc a devenit capabilă să scoată din minți orice om normal din ambigua noastră Republică! Îți amintești, dragă Mușu, cum cântăream șansele voastre în condițiile unui meci jucat la Brad? Acum, la Hunedoara, țineți-vă tare, dacă reușiți acolo, reușiți și-n celelalte patru etape, iar apoi - totul este posibil!

***

Să nu părăsim însă terasa, pentru că acolo mai aflăm ceva. De exemplu, dezamăgirea profundă a celor din divizia C dată de programarea etapelor sâmbăta. Și sunt dispuși să pregătească un protest. Deocamdată, ar fi vreo șase conducători într-o alianță sui-generis. Motivul programării? Campania agricolă!! Și atunci, ne punem întrebarea: în ce an suntem, d-le Lața? Aveți cunoștință să se fi petrecut ceva în urmă cu cinci ani? Sigur că am putea folosi și un alt ton. Adică, dragă Dane, încearcă să fii un om înțelept și să înțelegi că mai există și alte rațiuni în Divizia C Timiș, decât aceea conform căreia nu ne interesează decât unde joacă Pesacul! Și să înțelegi că avem și noi nevoie de Divizia C, așa cum și Divizia C are nevoie de publicul pe care-l merită. Altfel, rămâi veșnicul birocrat care va fi mulțumit să mai bifeze o etapă în planificarea campionatului!

***

Și tot pe terasă: l-ați văzut vreodată pe Romică plângând? Vă asigur că e mai uman decât orice duhovnic! Dar, dacă nu vă interesează lacrimile lu iRomică, vă ofer recentul scandal Copos - Lupu... Mercedes - poliție - confiscare! Domnilor, nu avem nici o șansă, comedia balcanică ne-a întunecat tuturor mințile, blestemul apasă și nu poate fi înlăturat!

SIMFLORES TIMIȘOARA P-ȚA MĂRĂȘTI nr. 1/2

AJAX - O ȘCOALĂ A FOTBALULUI

(Continuare din numărul trecut)

Numerele de pe tricouri au și ele povestea lor. Nimeni nu joacă cu tricoul care îi convine, ci cu cel specific postului pe care evoluează. De la cei mai mici juniori, concepția echipei este unitară și aceeași; 1-3-4-3. În apărare evoluează numerele 2,3 și 5. Numărul 4 este mijlocaș la închidere, 10 - mijlocaș ofensiv, numărul 6 jucând în dreapta lor, iar 8 în stânga. Cei patru de la mijloc formează un "careu magic", pe care cei mici îl numesc "diamant". În atac, vârful 9 este încadrat de aripile 7 și 11. Axa de bază este formată din numerele 3, 4, 10 și 9, în jurul ei gravitând tot jocul echipei. În general, loturile au 16 jucători: 2 portari, patru jucători dreptaci pentru posturile 2, 6 și 7, patru stângaci pentru numerele 5, 8 și 11, trei pentru numerele 3 și 4 și alți trei pentru pozițiile 9 și 10. Aceasta înseamnă că fiecare jucător trebuie astfel pregătit încât să facă față la două posturi. De asemenea, cei mici sunt învățați ca atunci când sunt în posesia balonului să-și găsească cel puțin două variante de rezolvare a situației.

Echipele Ajaxului joacă în campionate rezervate categoriilor mai mari de vârstă, neurmărindu-se performanța cu orice preț. Șeful centrului, Ko Adriansee, are o planificare riguroasă afișată pe culoarele stadionului De Meer, unde zilnic, între orele 14 și 18 se găsesc aproximativ 160 de copii de toate vârstele. Ei servesc apoi masa la club și au spații amenajate unde mulți dintre ei își fac lecțiile, sub directa îndrumare a 7 profesori, angajați ai clubului.

Revenind la metodica de antrenament, antrenorul Wil Coerver spune: *"Ne bazăm pe faptul că este mai puțin important ca cei mici să dea o pasă lungă bună, ci mai degrabă să se miște bine când au mingea în posesie și când nu o au"*. El a descompus grafic mișcările marilor jucători, după modelul cărora îi antrenează pe viitorii aspiranți la gloria fotbalistică. Un alt mod de antrenament este jocul 8 la 8 pe suprafața unui careu de 16m. Aici au loc permanente dueluri, permanente contacte cu balonul, jucătorii trebuie să fie încontinuu "cu capul sus" și trebuie să ia hotărâri în fracțiuni de secundă. Când ei trec pe terenul mare, au mult mai puține probleme.

Doar o dată pe săptămână mingile rămân în magazie, când au loc așa numitele "antrenamente de coordonare". *"Este importantă viteza de reacție. De aceea juniorii trebuie să învețe alergarea corectă!"*, spune un alt antrenor al centrului, Laszlo Iambor. Se execută mai ales sprinturi pe diferite distanțe, marcate de jaloane, un bun antrenament pentru genunchii încă în formare ai micilor jucători, o parte extrem de importantă a corpului jucătorului.

După fiecare antrenament are loc o discuție despre ce s-a făcut în ședința respectivă, iar după fiecare meci jucătorii primesc câte o fișă de la antrenor, pe care li se indică ce mai au de lucrat. De două ori pe an au loc probe de control la 40 de factori ai jocului,printre care controlul balonului, pasa, driblingul, șutul la poartă, jocul cu capul - ofensiv și defensiv, cetrări, viteza de pătrundere, deposedarea prin alunecare, jocul om la om, intrarea în diferite combinații, lucruri de care se profită peste ani. Anual, 2-3 juniori sunt promovați la echipa mare. Iar cei care se tranferă la Ajax de la alte echipe se supun stilului de muncă din cadrul clubului. Chiar și o vedetă ca Frank Rijkaard, plătit mult mai bine la Milan, s-a mulțumit cu un salariu de numai 500.000 DM anual. Dealtfel, salariile jucătorilor campioanei Europei sunt cuprinse între 300.000 și 500.000 DM. Iar bugetul anual al clubului este de 20 milioane DM, dintre care 5 aparțin centrului de copii și juniori..

MARIUS BREAZU

Notizie dall' Italia

■ PROMISIUNILE LUI ROBERTO CARLOS. Deși s-a aflat în tratative cu Inter încă din decembrie 1994, *Roberto Carlos* a reușit de-abia acum, în ceasul al 12-lea, să fie achiziționat de gruparea lui Massimo Moratti. Întrebat de gazetarii italieni ce le transmite tifosilor, brazilianul a făcut următoarea declarație: *"Sunt obișnuit să câștig. Și în Brazilia, la Palmeiras, am câștigat două titluri naționale, iar în Italia vreau să continui seria victoriilor"*.

Ceea ce mai puțini știu este faptul că numele i se trage de la celebrul cântăret brazilian, Roberto Carlos, pe care tatăl său l-a admirat la nebunie. *"Mie îmi place alt gen de muzică: samba și country. Îmi place însă și numele Roberto Carlos și sper ca în curând el să fie buzele tuturor..."*, a declarat noul fundaș stânga al nerazzurrilor.

■ DIN 21 DE GOLURI, ȘIGNORI N-A MARCAT NICI UNUL! În perioada 16-31 iulie, *Lazio*, și-a desfășurat pregătirile (cantonamentul + câteva jocuri) în Japonia. Într-un meci cu o modestă formație japoneză, băieții lui Zeman au terminat învingători cu scorul de 21-0!! Până aici, nimic deosebit. Numai că după doar 23 de minute, antrenorul lazial l-a înlocuit pe golgeterul și căpitanul *Giuseppe Signori*, pe motiv că a avut randament scăzut!

■ BOKSICI REFUZĂ INTERUL! Unul dintre jucătorii cei mai solicitați în campania mercato a fost croatul *Alen Boksici*. În vârstă de 25 de ani, autor al 9 goluri în 23 de meciuri în campionatul trecut , el a fost solicitat de *FC Barcelona* (a oferit 15 miliarde de lire), *Paris SG* (ofertă 13 miliarde de lire), *AC Parma* (a oferit 20 miliarde de lire)

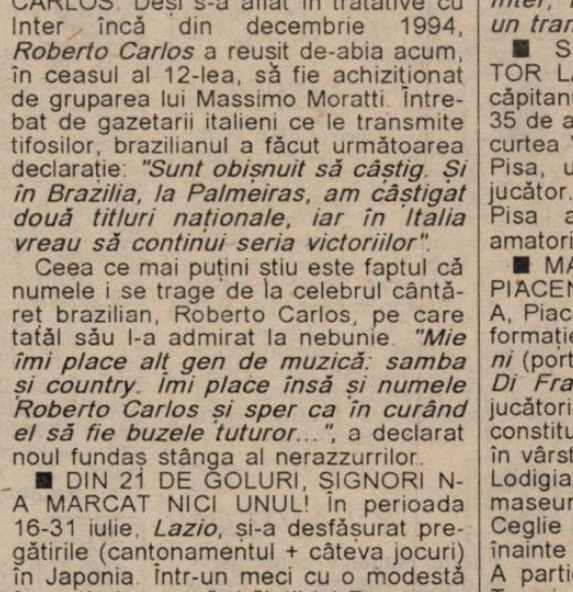

Alen Boksici se pregătește pentru începutul celui de-al 3-lea sezon la Lazio.

și *Inter Milano*. Milanezii, care oferă și ei 20 miliarde de lire, și-au propus achiziționarea lui Boksici în toamnă, în campania "mercato di riparazione". Vârful lui Lazio a refuzat însă categoric: *"Cu tot respectul pentru Inter, nu voi mai accepta niciodată un transfer în toamnă"*.

■ SIGNORINI ANTRENOR-JUCĂTOR LA PISA. *Luca Signorini* , excăpitanul formației Genoa, în vârstă de 35 de ani, după 7 sezoane petrecute în curtea "Grifonului", s-a întors acasă, la Pisa, unde va activa ca antrenor și jucător. Exclusă anul trecut din C1, Pisa activează în campionatul de amatori!

■ MASEURUL LUI FONDRIEST LA PIACENZA!! Nou promovata în Serie A, Piacenza, s-a întărit considerabil. În formație sunt acum 7 nume noi: *Simoni* (portar) și *Conte, Carbone, Corini, Di Francesco, Caccia, Cappellini* - jucători de câmp. Dar marea noutate o constituie maseurul *Francesco Ceglie*, în vârstă de 47 de ani, din Sant'Angelo Lodigiano, nimeni altul decât fostul maseur al ciclistului italian Fondriest. Ceglie a părăsit Turul Franței cu o zi înainte de reunirea lotului lui Piacenza. A participat până la ora actuală la 8 Tururi ale Italiei și la 3 Tururi ale Franței! S-au vândut deja peste 7.000 de abonamente, cu 3.000 mai multe decât în sezonul trecut.

■ LUCESCU ESTE MULȚUMIT. După spectaculoasele schimbări care au avut loc la Brescia (14 jucători plecați și 15 noi veniți), antrenorul Mircea Lucescu este foarte mulțumit de noua față a echipei. *"Era absolut necesar să facem mari schimbări pentru a readuce entuziasmul în oraș după trista experiență din sezonul trecut"*, a declarat antrenorul român. Din lotul din sezonul trecut au rămas doar 4 titulari: *Battistini, Giunta, Neri și Sabău*. Lucescu nu s-a hazardat să vorbească despre obiectivul echipei, mulțumindu-se să spună doar atât: *"Suntem competitivi"*

■ TURNEUL ANGLO-ITALIAN VA DEBUTA LA 5 SEPTEMBRIE. Noua ediție a Cupei anglo-italiene, care va cuprinde 16 formații, va lua startul la 5 septembrie. Iată echipele înscrise în competiție: *Ancona, Cesena, Genoa, Perugia, Birmingham City, Lutton Town, Oldham și Port Vale* - în grupa A și *Brescia, Foggia, Reggiana, Salernitana, Ipswich Town, Southend United, Stoke City și West Bromwich* - în grupa B.

■ ISTORIA SE REPETĂ? Vineri, 28 iulie, la Torino, Juventus a disputat primul amical în compania portughezilor de la Sporting Lisabona. Câștigătoare a Cupei Portugaliei, echipa antrenată de Carlos Queiroz (născut în Mozambic) a câștigat cu 1-0, prin golul marcat de *Sa Pinto*, în min. 29.

Juve, care a evoluat cu noul sponsor pe tricouri (MiniDisc Sony), și cu însemnele de câștigători ai Cupei și campionatului, a aliniat formația: *Peruzzi (Rampulla) - Ferrara (Sorin), Tacchinardi, Torricelli, Pessotto (Carrera) - Deschamps (Al. Orlando), Di Livia (Fantini), Jugovici, Lombardo (Fusi) - Ravanelli (Padovano), Vialli (Del Piero)*. Nu au jucat *Vierchowod și Paulo Sousa*, ușor accidentați. În min. 64, Del Piero a ratat un penalty.

Interesant este că și anul trecut Juventus a jucat primul amical al sezonului tot cu Sporting Lisabona. Și scorul a fost tot 1-0 pentru portughezi! Ceea ce a urmat se știe: Juve a câștigat campionatul și Cupa Italiei! Să se repete istoria?

■ ALTE JOCURI AMICALE: *AC Parma - Anderlecht 1-0*. Gol marcat de *Brolin*, în min. 36. Bulgarul Stoichkov a avut o bară. *Borussia M-gladbach - Fiorentina 2-1*. Batistuta n-a jucat, luându-și câteva zile concediu după Copa America.

■ STROPPA APT la 27 AUGUST. După ce a văzut moartea cu ochii într-un accident de automobil, noua achiziție a lui Udinese, *Giovanni Stroppa*, 27 de ani, ex-Milan, este acum în afara oricărui pericol și mai mult ca sigur va putea fi prezent în prima etapă a

Giovanni Stroppa în fața unei noi aventuri. Udinese, al 4-lea club din carieră după Milan, Foggia, Lazio.

noului campionat, care va începe la 27 august.

■ BAGGIO A DEBUTAT LA MILAN. Tot vineri, 28 iulie, a disputat și Milan primul joc cu public. Adversară - formația din C1, Alessandria. Meciul s-a jucat pe stadionul Giuseppe Moccagatta, învingătoarea fiind răsplătită cu trofeul Caldirola. În prima repriză, elevii lui Capello au evoluat în formația: *Ielpo - Panucci, Baresi, Costacurta, Maldini - Eranio, Desailly, Boban, R. Baggio - Simone, Weah*.

În urma unor faze de mare efect create de Boban, respectiv Roby Baggio, Simone a punctat de 2 ori!

În repriza secundă, pe teren a rămas doar Desailly, ceilalți jucători milanezi fiind înlocuiți cu *Rossi - Tassotti, Nava, F. Galli, Coco - Sordo, Donadoni, Futre - Lentini, Di Canio*.

Scor final: 3-0 pentru rosso-neri! Ultimul gol l-a marcat Di Canio. Ușor accidentați, Demetrio Albertini și Dejan Savicevici au urmărit jocul din tribună.

SANDU USUȘAN

OTELO VA CÂNTA CSARDAS!

FOTBAL vest

Anul V Nr. 30 (184) ● 8-14 August '95
Apare marți ● 8 pagini ● 400 lei

■ MAGNET ■ MAGNET ■ MAGNET ■ MAGNET ■

DUPĂ TURNEUL DIN GERMANIA

COSTICĂ RĂDULESCU

pag. 5

"Nebunii au făcut lucrurile cele mai bune"

FOTOCLIP POLI '95

pag.3

DIVIZIA NAȚIONALĂ

PAG. 4

PROGRAMUL TURULUI

DIVIZIA C-ARAD

PAG. 6

BEKESCSABA INSISTĂ PENTRU SORIN VLAICU

JACKIE IONESCU S-A ÎNTÂLNIT CU ILIE PĂTRUICĂ

VOCEA PORUMBELULUI INGRIJORAT

(nu iese fum fără zvon, deși unii nu cred asta)

● Gata vacanța. Începe balul! Poli intră prima-n scenă. Am început deja să fredonez: *"Ce va fi, ce va fi ?"* Adevărul e că-s puțin îngrijorat. Și vă spun cu mâna pe inimă - deși iar o să se găsească binevoitori să mă înjure - că, după părerea mea, rămânerea în prima ligă a timișorenilor trebuie să fie considerată performanță. De ce? Foarte simplu. Contrar "uzanțelor" din ultimii 20 de ani, Poli nu și-a întărit echipa, deși a promovat. Mai mult, față de vara trecută, Piticu' s-a dinamovizat, iar Vlaicu n-a semnat un nou contract, fiind dealtfel încă nerefăcut complet după accidentarea din primăvară. Iar Bekescsaba devine tot mai insistentă! A, și să nu uit: nici Maca nu și-a prelungit contractul, fiind la această oră jucător amator (!), iar lui Contra îi expiră contractul în iarnă și "tentațiile" capitalei... dau târcoale. Sigur că e simplu să dai vina pe monopolul Dinamo, dar aceste tentații ar putea fi estompate de... Poli. Cum? Prin niște oferte de contract mai grase. Eu zic că merită investit acum în niște jucători pe care se poate câștiga înzecit peste, să zicem, 2 ani. Vorba lui nea Costică, *"Ar fi mai frumos ca Macavei să plece în Italia de la Poli!"*. ● Până să înceapă A-ul, mai e ceva răgaz, dar tensiunea se simte deja. Datorită restructurării. Am stat așa și m-am gândit la locul trei ocupat de CFR anul trecut. Frumos! Da' ce folos. Păi, de exemplu, CFR Cluj, care a retrogradat, este mai avantajată! Decât să prinzi primele 7 locuri în A, e mai ușor să câștigi o serie de B! Sari fain frumos peste 13 echipe și hop în A. La scara valorică a fotbalului românesc, locul 1 în B este mai bun decât locul 8 în A. D-ale ferefeului. ● La UTA încă-i tensiune. Am mirosit-o sâmbătă, când trupa lu' Pătrașcu a fost la Timisoara. De fapt, Iani nu-i încă hotărât să rămână. A și tras acu' 10 zile un raliu de la Geoagiu la Kecskemet. Forinții-l așteaptă... ● Tot la Kecskemet va pleca și Otelo. Ungurii au și venit să trateze cu Doctoru'. Baftă Otelo, deși nu pot să mi te-nchipui învățând cuvintele unui ceardaș! ● Ne mușcă ziariștii resițeni. Întâi Bereanu, în "R.B.", scriind plin de emfază că zvonurile (ăștia cu zvonurile suntem noi) privind tratativele lui Jackie cu CSMR sunt false. E, uite că ieri Jackie a fost în Valea Domanului să se-ntâlnească cu Pătruică! Faptul că noi am scris despre asta acum o lună înseamnă că "am săpat" bine... Săptămâna trecută, ne-a ciupit și Bocșanu. Neavând cu ce să-și umple rubrica din "Timpul", s-a luat de Fuchsi. Două precizări pentru nea Paul: Fuchs nu-i agent, ci redactor, iar Adi Coca a fost la Sibiu, unde a tratat cu clubul Șoimii Compa! ● Dacă eram porumbel de București (ceea ce nu-mi doresc în ruptul cioculuI), aș fi scris în mansetă și pentru cazul Bereanu, și pentru (ne)cazul Bocșanu: *"Din nou FOTBAL VEST a avut dreptate!"*.

ION GOLUMBU

NUMAI ÎN vest FOTBAL PUTEȚI CITI:

- PĂTRAȘCU SE GÂNDEȘTE LA KECSKEMET
- CINE ȘTIE, CE-AȘTEAPTĂ MISCHIE
- BREHUI ȘI BARNA (ÎNCĂ) NEREZOLVAȚI
- POLI - FARUL 3-0! (ACUM 40 DE ANI)
- ȘUNDA-L CONCUREAZĂ PE FUCHS
- LUCIAN POPESCU LA DINAMO?!
- REPLICA JUCĂTORILOR LA "CAZUL MIEDEA"

Astăzi

Într-o lume accelerat-centrifugă în care aproape totul se destructurează, Fotbalul la noi tinde să se manifeste centripet! Tinde să se centralizeze iarăsi! Iar dacă înainte centralizarea era prin si din cauza Sistemului, astăzi ea este prin si din cauza oamenilor generati de Tranzitie. Ar putea fi aceasta o altă fată a absurdului Centralism-Democratic! Explicatia constă în aceea că, Fotbalul depinde astăzi de *cum-vrea* domnul Presedinte al Federatiei sau domnul Presedinte al Ligii, sau domnul Mare - Procurator, sau domnul Copos! "Autonomia" Cluburilor seamănă cu Comitetul Olimpic International într-o căldare! (Pardon!) Fată de supunerea dinainte pe care Conducătorul de Club o datora Primului-secretar, supunerea de astăzi e nemiloasă! Pentru că dacă înainte Vice-presedintele nu asculta de Partid, el era "aspru" criticat, în timp ce astăzi el este urgent dat-afară! Sau retrogradat!

Astăzi, pe de altă parte, Antrenorul de fotbal, cuprins de vârtejul democratiei, resimte nedumerit si stresat libera initiativă a celor care-l plătesc! El e uimit de viteza cu care e schimbat din functia pentru care a pozat fericit cu Miliardarul alături, în frumoasele conferinte de presă din frumoasele saloane! Obisnuit cu ciclul de 4 ani, de 2 sau de 2 ani prin care pe timpuri i se cerea să clădească o Echipă, el se uimeste Astăzi, când Patronul îl anunță tam-nisam, după primul-egal-acasă, că de mîine nu mai e!! Nimeni nu i-a spus Antrenorului de Astăzi că Sponsorul-brunet de astăzi care bagă banii-n Echipă, n-are psihologic *timpul de asteptare* pe care-l avea tov. Uglar când i-a cerut lui Gigi Staicu să-i "facă echipă" la Satu-Mare! *Sponsorul-brunet de astăzi n-are răbdarea socialistă a Primului secretar de ieri!* El vrea totul imediat! Cupa, titlul, UEFA! El e mânat de graba capitalistă a valorificării rapide a Banului investit! Asa că Antrenorul român de astăzi, adaptându-se la cerintele psihologiei capitaliste, va trebui să-si restructureze conceptia cu privire la scadenta rezultatelor! El trebuie să-si găsească "metode si mijloace" prin care să câstige imediat! Indiferent de conditii! Altfel dispare!

Astăzi în malaxorul democratiei post-comuniste, Echipa de fotbal suferă

PASE-N GAURĂ

scrie Jackie Ionescu

si ea efectele miscării browniene în care suntem cuprinsi cu totii! Echipa de fotbal din zilele noastre este altfel decât înainte. Este mobilă si comico-tragic de schimbătoare! Regulamentele, banii si bisnisul fac ca jucătorii să joace la 2-3 echipe într-un campionat! Fac că ei să joace astăzi la Pitesti, mâine la Dinamo si sâmbătă la Sportul! "Stabilitatea formatiei" e o poveste din bătrâni! Comando-urile de azi se constituie meci de meci, mereu altfel, si după socotelile domnului Sechelariu! Fireste, prin regulamente, care, jenate, vrând-nevrând, tin si ele pasul cu vremurile! De aceea, cum spuneam, inteligentul, dar si supramediatizatul domn-Hizo, sau tot asa si chiar mai mult domn-Cârtu, sunt obligati astăzi să-si aseze si omogenizeze "11"-le de bază de vineri de la ora 15.00 până sâmbătă la ora jocului! Aceasta pentru că vineri dimineata ei pierd sau câstigă mereu câte 2-3 jucători! Sigur că asta este *altceva* decât era pe vremea când Voinescu-Zavoda II, Apolzan, Dumitrescu - Onisie, Bone - Cacoveanu, Constantin, Alexandrescu, Zavoda I, Tătaru se dezbrăcau singuri fără ca Antrenorul să mai anunte Formatia!!

Si desigur Conducătorul de astăzi, vice-presedintele de ieri, înobilat în Director-General - neapărat *general* - nu mai trage atunci când vine în delegatie la Bucuresti, la hotel Muntenia, mâncând prudent din sandviciurile de acasă, ca domnul Pascu, acum vreo 20 de ani, în tinerete sa petrosăneană! Directorul-General de Azi, întolit "Pierre-Cardin", cu ochelari galben-fumurii, 24K, cu havană-ntre buzele albastre, îmbujorat si durduliu, trânteste nervos-important portiera în fată la Sofitel, unde urmează să-l întâlnească pe colegul său tot Director-General din Capitală pentru a "negocia" transferul lui Fluieroiu! Te uiti, te freci la ochi si nu-ti vine să crezi!!

Si mai sunt desigur altele, Astăzi! Dar ajunge! Silence please! Începe "campionatul"! Sosesc oaspeti dragi! Scoate Moache Ballantainu si vezi pune si câteva d-alea la rece!!

Nu-i vestiaru' seif de bancă

■ *Sunda îl concurează pe Fuchs.* În periplul european din această vară, Poli a făcut o escală la Viena, prilejuită de meciul cu FC Viena. Pe lângă partida propriu-zisă, timisorenii au avut timp să viziteze si câteva puncte de atractie turistică ale marii metropole care, vorba lui Costică Rădulescu, "musteste de istorie". Bineînteles că sejurul vienez se cerea imortalizat pe peliculă fotografică. Si cum Jean Cojocari, secretarul Primăriei, era posesorul singurului aparat foto al delegatiei, bineînteles că s-a apelat la el pentru... actiune. Numai că, majoritatea celor prezenti doreau să prezinte la întoarcerea acasă câte un document vizual al trecerii prin orasul valsului, s-a găsit cu greu un pozar, în persoana simpaticului secund Aurică Sunda. Desi sustinea că a făcut "tone" de poze, Sundică a dat-o în bară. După întoarcerea din oras, Jean Cojocari a observat cu mirare că filmul era tot la pozitia 7, aceeasi cu cea dinaintea iesirii în plimbare. Ulterior, misterul s-a dezlegat. Sunda apăsase pe un buton rosu al aparatului (pentru mărirea imaginii) în loc de cel negru pentru declansare. Si uite asa a rămas nea Costică fără o poză alături de statuia lui Mozart...

■ *Lupu - tare ca... fierul.* Fundasul CSMR-ului Georghe Lupu a fost cedat de clubul resitean echipei FC Drobeta. În schimb, severinenii se obligă să livreze câteva sute de tone de fier vechi firmei Recmetal, condusă de Ilie Pătruică. La rândul său, acesta trebuie să verse în contul CSMR-ului contravaloarea în bani a fierului vechi. O afacere din care, se pare, toată lumea nu va avea decît de câstigat.

■ *Lucian Popescu dinamovist?* Agentii nostri poligloti ne-au informat că, până în acest moment, transferul lui Lucian Popescu la Osijek a intrat în impas. Managerul Martinovic si presedintele lui N.K. Osijek, Ante Vucemilovic, n-au mai dat nici un semn de viată către conducerea lui Poli, desi Lucian se află în turneu cu echipa croată la Bratislava. Participantă la Cupa UEFA, Osijek l-ar dori pe Lucian transferat după grila UEFA, suma de transfer ridicîndu-se , după calculul croatilor, la circa 60.000 dolari. Numai că, cerând lămuriri la FRF, Poli a ajuns la concluzia că atacantul lor face cam 150.000 dolari. Mai mult decît atât, îngrijotat de situatia tot mai instabilă din Croatia, Florin Iacob ar dori să-l readucă pe Lucian în România . Va îmbrăca si el, oare, tricoul lui Dinamo Bucuresti?

■ *Forte noi la UTA.* Desi deficitară,la un moment dat, la capitolul achizitii, "Bătrîna doamnă" va beneficia în viitorul campionat de aportul unor jucători de bună valoare la nivelul esalonului secund. Este vorba de stoperul orădean Alexandru Toderas (24 ani), vîrful Ladislau Pall (24 ani) în sezonul trecut golgeterul echipei Callatis Mangalia (*"Este copia lui Romario"*- Ioan Pătrascu), Alexandru Darha (FC Bihor - 25 ani) momentan accidentat si de alt ex-orădean Remus Ganea (23 ani) venit de la Universitatea Craiova, după o perioadă mai putin reusită în Bănie. Remus a ales Aradul din motive... sentimentale, el urmînd să se căsătorească cu jucătoarea internatională de baschet Monica Brosovschi.

■ *Zoran Gligorovici navetist?* După cum se stie, Zoran Gligorovici continuă se antreneze cu CFR-ul timisorean. Până acum, CSMR-ul, echipă de care apartine stîngaciul mijlocas nu a făcut nici o ofertă concretă CFR-ului. S-a discutat, în principiu, iar presedintele resitean, Gheorghe Simion, a anuntat o sumă, nu exagarată după părerea ros-negrilor, de la care se poate porni negocierea. Totusi, dacă Jackie Ionescu va deveni director tehnic în Valea Domanului, s-ar putea să-l aibă în lot pe Zoran, cel care îi este si student în cadrul Facultătii de Educatie Fizică din cadrul Universitătii din Timisoara. Si, cine stie, poate vor face naveta împreună!

ABONAMENTE LA POLI

Începând de ieri, la sediul FC Poli din Bd. Ferdinand nr. 2 s-au pus în vânzare abonamente pentru jocurile pe care studentii le vor sustine pe teren propriu în Divizia Natională în sezonul 1995-96. Costul acestora este de 50.000 lei (tribuna oficială) si 35.000 în restul stadionului. Biletul de intrare va costa 3.000 lei.

CAMERA ASCUNSĂ A LUI FOTOFUCHS

Ziaristul pensionar Paul Bocşanu într-o ipostază care nu i se potriveşte deloc

SE REDESCHIDE CAFENEAUA

Marti, 8 august, la ora 20 va avea loc prima editie a "Cafenelei fotbalistice' din sezonul 1995-96. Locul de desfăsurare - acelasi. Casa Oamenilor de Stiintă (COS) din Bd. Eminescu nr. 11.

CONFERINȚĂ DE PRESĂ

Asa cum a promis, managerul Florin Iacob va sustine o conferintă de presă. Aceasta va avea loc joi, 10 august, ora 14.30 la Hotelul International din Timisoara (Bd. CD Loga)

REPLAY

Pentru echipele noastre de frunte, săptămâna aceasta se termină "joaca", mai precis perioada de pregătire, dacă aceasta poate fi considerată chiar o joacă. Sezonul oficial va fi deschis, chiar astăzi, de participantele la Cupa UEFA, care au de înfruntat două colege din ceea ce politicienii denumeau "lagărul socialist", urmate de participantele în celelalte cupe europene. Apoi, la finele săptămânii, cele 18 prim-divizionare încep maratonul cu 34 de etape, la capătul cărora se va vedea campioana si...Anglia. Cu alte cuvinte, pregătirile sunt ca si încheiate, prilej pentru noi de a revedea cum au întâmpinat acest sezon cele mai bune echipe ale noastre. Nu ne vom ocupa de perioadele montane ale combatantelor, ci doar de meciurile de pregătire si de verificare pe care le-au sustinut acestea, cu precădere în străinătate. Nu intră în această categorie cele trei participante la Cupa UEFA-Intertoto, o competitie (încă) fantomă pentru cei care se încumetă să participe la un turneu care si-a pierdut scopul initial, acela de a-i tine în priză pe microbisti, de când a trecut sub egida UEFA. Deci, la o privire mai atentă, notăm că doar patru echipe din prima noastră divizie au evoluat peste hotare, în turnee mai mult sau mai putin semnificative. Acestea sunt Steaua, Universitatea Craiova, FC National si Poli. Din păcate, adversarele ultimelor două au fost de calibru redus, nereusind să arate, cum ar fi trebuit, ca un adevărat barometru, stadiul exact al pregătirii si al valorii de moment a echipelor. Nu departe de aceeasi situatie au fost si oltenii care , cu o exceptie, au întâlnit si ei tot echipe de mâna a treia sau chiar a patra. Un pic mai altfel este situatia Stelei, care a avut în Glasgow Rangers si Tottehham doi (totusi,putini) adversari de marcă, în compania cărora militarii si-au putut da seama "ce si cum". Sigur că firma actualilor campioni a contat în ceea ce priveste invitatia la Glasgow (despre care [illegible] încă din numărul 16/3 mai departe decât în iarna acestui an, vom constata că Steaua, în turneul pe care l-a întreprins în Italia, a jucat numai cu echipe din clasele inferioare, mai precis cu Nocerina si Avellino (partida cu Sora a fost contramandată) nume cu rezonantă cel mult turistică. (Nici un cuvânt despre jocul "U"Cluj - FC Inter Sibiu, disputat ... în Egipt). Care să fie cauzele pentru care cluburile noastre sunt în general ocolite de adversarii din lumea bună a fotbalului european ? Iată o întrebare la care, în momentul de fată nu e prea greu de răspuns si care are următoarele explicatii:

- valoarea scăzută a întrecerii interne, care nu dă la iveală echipe de calibru european. Aici s-ar impune o parantează. Nimeni dinafara tării nu contribuie la scăderea campionatului Diviziei nationale. Valoarea sa este dată exclusiv de ceea ce se petrece în "bucătăria internă" a fotbalului nostru, care nu este prea curată (motivele acestei "necurătenii" au fost expuse pe larg de-a lungul timpului în ziarul nostru si chiar la această rubrică, asa că nu mai are rost să revenim). Această valoare ar putea fi salvată de câteva măsuri simple pe care le-ar putea impune federatia, chiar dacă ele ar putea fi suspectate că încalcă democratia sau drepturile omului. Este vorba de a se emite niste cerinte, care ar trebui îndeplinite de jucătorii care doresc să evolueze la echipe din străinătate, ca de exemplu 15 meciuri în prima reprezentativă a României, sau 150 de meciuri în prima ligă, sau vârsta cel putin 28 de ani. Ar fi niste solutii pentru mentinerea în tară a valorilor, precum si un imbold pentru cei care ar dori să plece "afară". Oricum cluburile nu ar fi de acord, stiut fiind faptul că multe trăiesc doar din vînzarea de jucători, iar străinii plătesc mai bine ca autohtonii.

- seriozitatea cluburilor românesti - mai mari sau mai mici - care, nu de putine ori, au declinat în ultimul moment invitatiile primite de la cluburile străine, acestea văzându-se descoperite cu o zi-două înaintea primului fluier.

- programul echipelor străine. În general cluburile serioase din Occident, adevărate întreprinderi, au stabilit programul pentru perioada pregătitoare cu 5-6 luni înainte. program de la care abaterile sunt minime, dacă nu inexistente. Asadar, vara aceasta echipele românesti ar trebui să se gândească si să ia legătura cu cine ar dori să joace în februarie, adică în perioada de pauză competitională de la iarnă. Pentru că un telefon dat astăzi pentru a aranja un meci mâine sau poimâine este un obicei care nu se mai practică mai pe nicăieri, în afara unei zone geografice pe care o cunoastem foarte bine.

Si pentru a da mai mare greutate celor de mai sus, redau citatul următor: *"Un deserviciu a adus fotbalului nostru si reducerea importantei si interesului campionatului categoriei A, mai ales prin întărirea unilaterală a 2-3 echipe. Aceasta a creat un dezechilibru valoric si a anulat în mare parte greutatea examenului competitional pentru echipele si jucătorii fruntasi, acestea având de întîlnit partenere cu valori diminuate si prin pierderile de jucători suferite. În acelasi timp s-a manifestat pregnant în cadrul echipelor lipsa de preocupare pentru cresterea sănătoasă, temeinică a noilor cadre de jucători si dezinteres în organizarea si asigurarea de timpuriu a practicării fotbalului de către copii. (...) Nici o echipă din lume n-a crescut - si nu va creste - în valoare jucând cu adversari mai slabi decât ea sau măcar egali. Înfruntarea cu cei mai tari pe de o parte stimulează, iar pe de altă parte oferă prilejul să constati ce lipseste, ce-i de învătat. În orice domeniu de activitate, studiind temeinic scoala marilor maestri universali, care nu exclude pe cei proprii, se găsesc căile ce urcă spre succes, nu prin copiere, ci însusind creator adevărurile si mijloacele existente"*

Nu căutati acest citat în publicatiile de ultima oră. El a apărut în cartea "Fotbal la poalele Cordilierilor" scrisă de Titi Teasca si apărută în ... 1966. Deci, după aproape 30 de ani, se poate spune că în fotbalul nostru multe lucruri au rămas neschimbate. Chiar dacă si acum supa tot din apă se face, ingredientele ar trebui să fie "putin" altele...

VALCEA

■ MAGNET ■

General manager
RICHARD ANDRESS

FOTBAL vest
Str.Paris nr.2A Timisoara tel. 056/190656

Director onorific:
MARCEL TOLCEA
Director
DUKI POPOVICI
Redactor-Şef
SANDU USUSAN
Colectivul redactional:
MARIUS BREAZU (şef dep. interne), OVIDIU PĂCURARIU (şef subredactie Arad), PETRU FUCHS (şef subredactie Caraş), MIHAI COMŞULEA (şef dep. externe), CORNEL BOCIORT (secretar gen. de redactie), RADU SUCIU (ideolog).
Redactori editorialisti:
JACKIE IONESCU, MIKI JUNEA.
Sef departament difuzare:
LASZLO MOLNAR
Colaboratori permanenti:
ŞTEFAN MARTON, GHIŢĂ OCHIŞOR, HORST SZEIBERT, HORAŢIU OLARIU, BRANKO VUIN, PAUL BOCŞANU, FLORIN NEMEŞ, MIHAI CERCEL, CĂLIN PĂLTINEAN, SILVIU FLORESCU, RAUL SPILLER., CIPRIAN URICAN
Reporteri speciali:
NELU SERE, HORIA CIULEA, LUCIAN GHEORGHIU
Tipar off-set:
MEDIAGRAF S.A.

Anul înființării: 1921; CULORI: alb-violet; STADION: Dan Păltinișanu - 40.000 locuri.
Președinte: VIOREL BOIȚ; Vicepreședinte: STELIAN ANGHEL; Organizator competiții: ADRIAN MANEA.
Antrenor principal: COSTICĂ RĂDULESCU; Antrenori secunzi: EMERIC DEMBROVSCHI, AUREL ȘUNDA, VASILE GABORAS; Medic: dr. PETRE MANCIU; Maseur: PUIU PREDA.
Bilanț total în Divizia națională: 978 358 226 394 1271-1390
Cea mai bună performanță: LOCUL 3 în edițiile 1957/58; 1962/63; 1977/78.

CLIP '95 - POLI

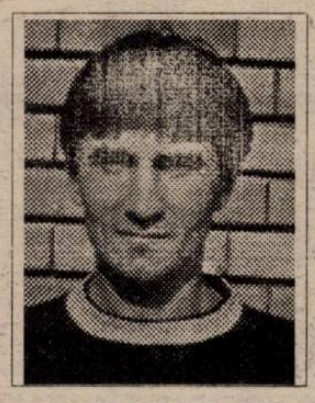

ION ALMĂȘAN

Locul și data nașterii: Lovrin / 22.6.'62
Înălțime/greutate: 1.79 / 75
căsătorit .. are un băiat și o fetită
Postul în echipă: portar
Prezențe/goluri în DN: 145 - 0
Porecla: "Nașu"
Fotbalistul preferat: -
Hobby: cântatul la baterie
Automobil: Dacia

MARCEL BĂBAN

Locul și data nașterii: Jimbolia / 16.10.'68
Înălțime/greutate: 1.76 / 72
necăsătorit
Postul în echipă: atacant
Prezențe/goluri în DN: 53 - 17
Porecla: "Babi"
Fotbalistul preferat: Van Basten
Hobby: Dresura de câini
Automobil: Porsche, Mercedes

PAUL VASILE BARNA

Locul și data nașterii: Zalău / 13.8.'76
Înălțime/greutate: 1.78 / 68
necăsătorit
Postul în echipă: mijlocaș
Prezențe/goluri în DN: -
Porecla: -
Fotbalistul preferat: R. Baggio
Hobby: Biliardul
Automobil: - (anul viitor)

CĂLIN BOTA

Locul și data nașterii: Timișoara / 12.9.'77
Înălțime/greutate: 1.79 / 66
necăsătorit
Postul în echipă: mijlocaș
Prezențe/goluri în DN: -
Porecla: "Căli"
Fotbalistul preferat: Hagi
Hobby: Baschetul
Automobil: -

OVIDIU BREHUI

Locul și data nașterii: Turnu Severin / 14.7.76
Înălțime/greutate: 1.82 / 74
necăsătorit
Postul în echipă: mijlocaș
Prezențe/goluri în DN: -
Porecla: -
Fotbalistul preferat: Hagi
Hobby: Tenisul
Automobil: -

FLORIN CĂLIN

Locul și data nașterii: Timișoara / 27.3.'69
Înălțime/greutate: 1.78 / 70
căsătorit: are un băiat
Postul în echipă: mijlocaș
Prezențe/goluri în DN: 52 - 3
Porecla: -
Fotbalistul preferat: Boban
Hobby: Tenisul
Automobil: Renault 21

CRISTIAN CONTESCU

Locul și data nașterii: Timișoara / 30.3.'68
Înălțime/greutate: 1.78 / 69
necăsătorit
Postul în echipă: mijlocaș
Prezențe/goluri în DN: 18 - 1
Porecla: "Conti"
Fotbalistul preferat: Möller
Hobby: Muzica disco
Automobil: -

COSMIN CONTRA

Locul și data nașterii: Timișoara / 15.12.'75
Înălțime/greutate: 1.78 / 72
necăsătorit
Postul în echipă: fundaș
Prezențe/goluri în DN: 12 - 0
Porecla: "Gurită", "Hidrantu"
Fotbalistul preferat: Varga
Hobby: Baschetul, tenisul
Automobil: Dacia

RADU MUGUR GUȘATU

Locul și data nașterii: Cezieni / 19.8.'69
Înălțime/greutate: 1.91 / 88
necăsătorit
Postul în echipă: atacant
Prezențe/goluri în DN: 1 - 0
Porecla: -
Fotbalistul preferat: Van Basten
Hobby: Literatura
Automobil: -

ROBERTO IVAN

Locul și data nașterii: Botoșani / 12.6.'71
Înălțime/greutate: 1.80 / 78
necăsătorit
Postul în echipă: fundaș
Prezențe/goluri în DN: 4 - 0
Porecla: "Robson"
Fotbalistul preferat: Cantona
Hobby: Filmele
Automobil: Golf

ALEX. KOVACS

Locul și data nașterii: Timișoara / 20.10.'74
Înălțime/greutate: 1.73 / 70
necăsătorit
Postul în echipă: mijlocaș
Prezențe/goluri în DN: 40 - 5
Porecla: "Kopek"
Fotbalistul preferat: Van Basten
Hobby: Muzica disco
Automobil: Dacia

FLORIN MACAVEI

Locul și data nașterii: Ilva Mare / 12.11.'73
Înălțime/greutate: 1.82 / 80
căsătorit
Postul în echipă: fundaș
Prezențe/goluri în DN: 61 - 1
Porecla: "Maca", "Charles"
Fotbalistul preferat: P. Maldini
Hobby: Muzica disco
Automobil: Dacia

ALEX. PELICI

Locul și data nașterii: Timișoara / 10.1.'74
Înălțime/greutate: 1.88 / 80
necăsătorit
Postul în echipă: fundaș
Prezențe/goluri în DN: -
Porecla: "Pelicanu"
Fotbalistul preferat: Desailly, I. Rotariu
Hobby: Înotul
Automobil: Audi 100

ROCCO SANDU

Locul și data nașterii: -
Bocșa / 30.7.'66
Înălțime/greutate: 1.79 / 72
căsătorit
Postul în echipă: mijlocaș
Prezențe/goluri în DN: 31-2
Porecla: "Leu"
Fotbalistul preferat: Matthäus
Hobby: Muzica disco
Automobil: Dacia

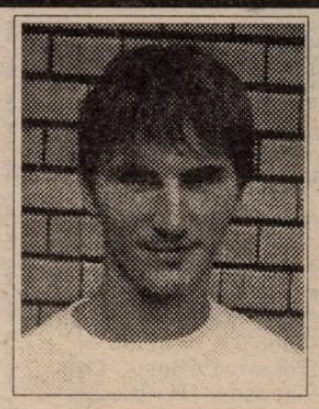

ADRIAN SĂVOIU

Locul și data nașterii
Timișoara / 29.6.'65
Înălțime/greutate: 1.79 / 75
căsătorit: are o fetiță
Postul în echipă: atacant
Prezențe/goluri în DN: 104 - 18
Porecla: "Tăvi"
Fotbalistul preferat: Van Basten
Hobby: Muzica disco
Automobil: Cielo

ADRIAN STOICOV

Locul și data nașterii: Deta / 12.11.'67
Înălțime/greutate: 1.73 / 72
căsătorit: are o fetiță
Postul în echipă: fundaș
Prezențe/goluri în DN: 156 - 2
Porecla: "Rusu"
Fotbalistul preferat: Maldini
Hobby: -
Automobil: -

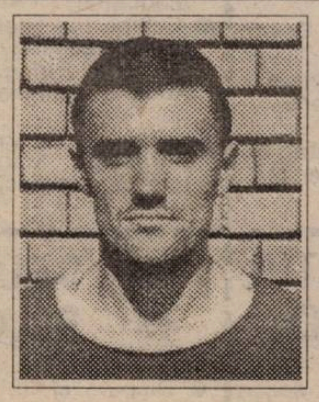

ORLANDO TRANDU

Locul și data nașterii: Timișoara / 19.12.'68
Înălțime/greutate: 1.81 / 79
căsătorit, are un băiat
Postul în echipă: fundaș
Prezențe/goluri în DN: 1 - 0
Porecla: "Oli"
Fotbalistul preferat: Desailly
Hobby: Baschetul
Automobil: Dacia

VALENTIN VELCEA

Locul și data nașterii: Sadova (Dolj) / 5.9.'73
Înălțime/greutate: 1.80 / 70
necăsătorit
Postul în echipă: mijlocaș
Prezențe/goluri în DN: 31 - 1
Porecla: "Rechinu"
Fotbalistul preferat: Redondo
Hobby: Formula 1
Automobil: Mercedes

SORIN VLAICU

Locul și data nașterii: Turnu Severin / 3.6.'65
Înălțime/greutate: 1.70 / 65
căsătorit, are o fetiță
Postul în echipă: mijlocaș
Prezențe/goluri în DN: 139 - 14
Porecla: "Olteanu"
Fotbalistul preferat: Hagi
Hobby: Pescuitul
Automobil: Ford

PETRE ȚURCAȘ

Locul și data nașterii: Timișoara / 16.5.'76
Înălțime/greutate: 1.82 / 82
necăsătorit
Postul în echipă: portar
Prezențe/goluri în DN: 1 - 0
Porecla: "Pepu"
Fotbalistul preferat: Zenga
Hobby: Karaoke

PROGRAMUL TURULUI DIVIZIEI NAȚIONALE ed. 1995-96

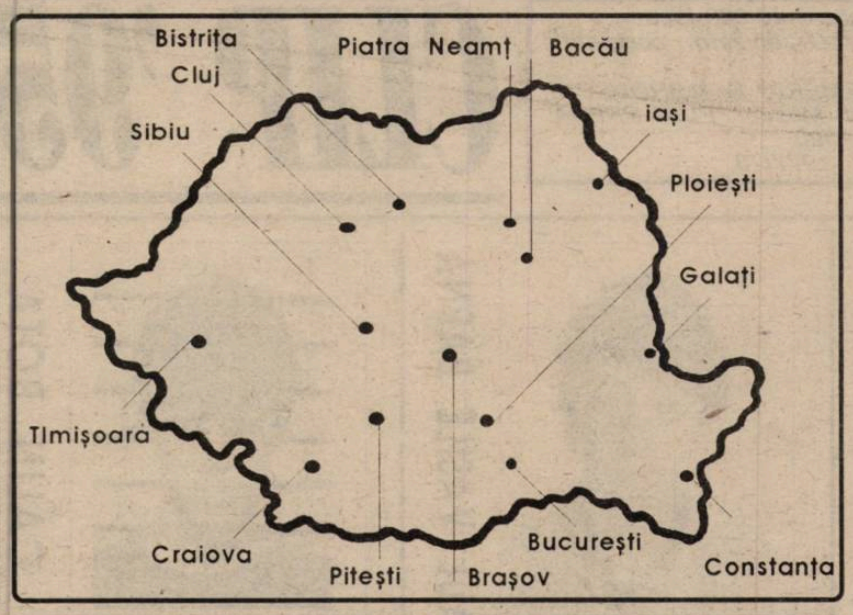

CLASAMENTUL EDIȚIEI 1994-95

STEAUA	34	23	8	3	72-25	77
UN. CRAIOVA	34	21	5	8	83-40	68
DINAMO	34	20	5	9	61-35	65
RAPID	34	16	6	12	55-42	54
CEAHLĂUL	34	16	5	13	56-54	53
GLORIA	34	16	4	14	66-59	52
FC NAȚIONAL	34	16	4	14	66-60	52
FC ARGEȘ	34	16	4	14	47-54	52
INTER	34	16	3	15	53-52	51
PETROLUL	34	14	7	13	44-41	49
FC FARUL	34	13	6	15	42-49	45
"U" CLUJ	34	13	4	17	39-41	43
OȚELUL	34	11	9	14	47-51	42
FC BRAȘOV	34	10	9	15	39-54	39
ELECTRO	34	11	5	18	42-53	38
SPORTUL	34	8	10	16	26-44	34
MARAMUREȘ	34	6	9	19	34-69	27
UTA	34	4	9	21	28-77	21

Et. 1 - sâmbătă, 12 august

Un. Craiova	-	Ceahlăul
Dinamo	-	Oțelul
Rapid	-	"U" Cluj
FC Inter	-	Sportul St.
Poli	-	FC Farul
Poli Iași	-	Steaua
FC Selena	-	FC Argeș
FC Național	-	Gloria
Petrolul	-	FC Brașov

Et. 2 - sâmbătă, 19 august

Ceahlăul	-	Dinamo
Oțelul	-	Rapid
"U" Cluj	-	FC Inter
Sportul St.	-	Poli Iași
FC Farul	-	FC Selena
Steaua	-	**Poli**
FC Argeș	-	FC Național
Gloria	-	Petrolul
FC Brașov	-	Un. Craiova

Et. 3 - sâmbătă, 26 august

Un. Craiova	-	Gloria
Dinamo	-	FC Brașov
Rapid	-	Ceahlăul
Poli	-	Sportul St.
Poli Iași	-	FC Inter
FC Selena	-	Steaua
FC Național	-	FC Farul
Petrolul	-	FC Argeș
Oțelul	-	"U" Cluj

Et. 4 - miercuri, 30 august

FC Inter	-	**Poli**
Ceahlăul	-	Oțelul
"U" Cluj	-	Poli Iași
Sportul St.	-	FC Selena
FC Farul	-	Petrolul
Steaua	-	FC Național
FC Argeș	-	Un. Craiova
Gloria	-	Dinamo
FC Brașov	-	Rapid

Et. 5 - sâmbătă, 9 septembrie

Un. Craiova	-	FC Farul
Dinamo	-	FC Argeș
Rapid	-	Gloria
Poli	-	Poli Iași
FC Selena	-	FC Inter
FC Național	-	Sportul St.
Petrolul	-	Steaua
Ceahlăul	-	"U" Cluj
Oțelul	-	FC Brașov

Et. 6 - sâmbătă, 16 septembrie

FC Inter	-	FC Național
Poli Iași	-	FC Selena
"U" Cluj	-	**Poli**
Sportul St.	-	Petrolul
FC Farul	-	Dinamo
Steaua	-	Un. Craiova
FC Argeș	-	Rapid
Gloria	-	Oțelul
FC Brașov	-	Ceahlăul

Et. 7 - sâmbătă, 23 septembrie

Un. Craiova	-	Sportul St.
Dinamo	-	Steaua
Rapid	-	FC Farul
FC Selena	-	**Poli**
FC Național	-	Poli Iași
Petrolul	-	FC Inter
Ceahlăul	-	Gloria
Oțelul	-	FC Argeș
FC Brașov	-	"U" Cluj

Et. 8 - sâmbătă, 30 septembrie

FC Inter	-	Un. Craiova
Poli	-	FC Național
Poli Iași	-	Petrolul
"U" Cluj	-	FC Selena
Sportul St.	-	Dinamo
FC Farul	-	Oțelul
Steaua	-	Rapid
FC Argeș	-	Ceahlăul
Gloria	-	FC Brașov

Et. 9 - miercuri, 4 octombrie

Un. Craiova	-	Poli Iași
Dinamo	-	FC Inter
Rapid	-	Sportul St.
FC Național	-	FC Selena
Petrolul	-	**Poli**
Ceahlăul	-	FC Farul
Oțelul	-	Steaua
Gloria	-	"U" Cluj
FC Brașov	-	FC Argeș

Et. 10 - sâmbătă, 14 octombrie

FC Inter	-	Rapid
Poli	-	Un. Craiova
Poli Iași	-	Dinamo
FC Selena	-	Petrolul
"U" Cluj	-	FC Național
Sportul St.	-	Oțelul
FC Farul	-	FC Brașov
Steaua	-	Ceahlăul
FC Argeș	-	Gloria

Et. 11 - sâmbătă, 21 octombrie

Un. Craiova	-	FC Selena
Dinamo	-	**Poli**
Rapid	-	Poli Iași
Petrolul	-	FC Național
Ceahlăul	-	Sportul St.
Oțelul	-	FC Inter
FC Argeș	-	"U" Cluj
Gloria	-	FC Farul
FC Brașov	-	Steaua

Et. 12 - miercuri, 25 octombrie

FC Inter	-	Ceahlăul
Poli	-	Rapid
Poli Iași	-	Oțelul
FC Selena	-	Dinamo
FC Național	-	Un. Craiova
"U" Cluj	-	Petrolul
Sportul St.	-	FC Brașov
FC Farul	-	FC Argeș
Steaua	-	Gloria

Et. 13 - sâmbătă, 28 octombrie

Un. Craiova	-	Petrolul
Dinamo	-	FC Național
Rapid	-	FC Selena
Ceahlăul	-	Poli Iași
Oțelul	-	**Poli**
FC Farul	-	"U" Cluj
FC Argeș	-	Steaua
Gloria	-	Sportul St.
FC Brașov	-	FC Inter

Et. 14 - sâmbătă, 4 noiembrie

Un. Craiova	-	"U" Cluj
FC Inter	-	Gloria
Poli	-	Ceahlăul
Poli Iași	-	FC Brașov
FC Selena	-	Oțelul
FC Național	-	Rapid
Petrolul	-	Dinamo
Sportul St.	-	FC Argeș
Steaua	-	FC Farul

Et. 15 - miercuri, 8 noiembrie

Dinamo	-	Un. Craiova
Rapid	-	Petrolul
Ceahlăul	-	FC Selena
Oțelul	-	FC Național
"U" Cluj	-	Steaua
FC Farul	-	Sportul St.
FC Argeș	-	FC Inter
Gloria	-	Poli Iași
FC Brașov	-	**Poli**

Et. 16 - sâmbătă, 18 noiembrie

Un. Craiova	-	Rapid
Dinamo	-	"U" Cluj
FC Inter	-	FC Farul
Poli	-	Gloria
Poli Iași	-	FC Argeș
FC Selena	-	FC Brașov
FC Național	-	Ceahlăul
Petrolul	-	Oțelul
Sportul St.	-	Steaua

Et. 17 - sâmbătă, 25 noiembrie

Rapid	-	Dinamo
Ceahlăul	-	Petrolul
Oțelul	-	Un. Craiova
"U" Cluj	-	Sportul St.
FC Farul	-	Poli Iași
Steaua	-	FC Inter
FC Argeș	-	**Poli**
Gloria	-	FC Selena
FC Brașov	-	FC Național

STEAUA

- Anul înființării: 1947
- Dispută al 48-lea sezon în DN
- Antrenor: DUMITRU DUMITRIU (confirmat)
- Echipa tip: Stelea - Dobos - Panait, Prodan, Pârvu - Militaru, Gîlcă, Dună, Ad. Ilie - Lăcătuș, Vlădoiu
- Rezerve: Rosu, Csik I, Filipescu, R. Nagy, S. Ilie, Bucur.

UNIV CRAIOVA

- Anul înființării: 1948
- Dispută al 32-lea sezon în DN
- Antrenor: SORIN CÂRTU (nou)
- Echipa tip: Arcanu - Papură - Mogosanu, Curt, Olároiu, Mitriță - Cristescu, G. Popescu, Badea - Gane, Fl. Cârstea
- Rezerve: Vodă, Călin, Ungur, Ad. Popescu, Stoican, Naicu, Suciu

DINAMO

- Anul înființării: 1948
- Dispută al 47-lea sezon în DN
- Antrenor: REMUS VLAD (confirmat)
- Echipa tip: Tene - Kadar, Sburlea, Cheregi, Varga - Zotincă, Mateut, Lupu, Fulga - M. Savu, Dănciulescu.
- Rezerve: Bordeianu, Csik II, Grozavu, Drăgus, Fl. Petre, C. Pană, Tararache, M. Ivan, Moga.

RAPID

- Anul înființării: 1923
- Dispută al 48-lea sezon în DN
- Antrenor: VIOREL HIZO (nou)
- Echipa tip: Vintilă - Bolohan, Ad. Matei, Constantinovici, Vamesu - C. Zamfir, Chebac, Chiriță, Țârău - Târtău, R. Voinea
- Rezerve: Rontea, Iosif, Mutică, Fl. Simion, Stanciu, Bealcu, C. Popa

CEAHLĂUL

- Anul înființării: 1919
- Dispută al 3-lea sezon în DN
- Antrenor: MIRCEA NEDELCU (confirmat)
- Echipa tip: Lefter - Axinia I, Manea, Ivanov, Domșa - Atomulesei, Burleanu, Murariu, Pantazi - Enache, Marc
- Rezerve: M. Ionescu, Grigoraș, Șoimaru

17 contra lui POLI

GLORIA BISTRIȚA

- Anul înființării: 1922
- Dispută al 6-lea sezon în DN
- Antrenor: CONSTANTIN CÂRSTEA (confirmat)
- Echipa tip: Cîmpeanu - Dulca, Cristea, Mironaș, Săsărman - Rădută, Iftodi, Miszti, Fl. Stancu - I. Lazăr, D. Matei
- Rezerve: Sara, Voica, Olar, Bogdan, Nicolae, Tămaș, Dumitriu, Halostă.

FC NAȚIONAL

- Anul înființării: 1944
- Dispută al 21-lea sezon în DN
- Antrenor: MARIAN BONDREA (nou)
- Echipa tip: Colceag - Zegrean, Ciubotariu, Potocianu, T. Petre - Lutu, Pigulea, Bătrânu, R. Niculescu - Matincă, Hanganu
- Rezerve: Adam, Albeanu, Rădută, Liță, P. Marin, Necula

FC ARGEȘ

- Anul înființării: 1953
- Dispută al 32-lea sezon în DN
- Antrenor: CONSTANTIN STANCU (nou)
- Echipa tip: Ungurianu - Cristescu, Mocanu, V. Popa, M. Pană - G. Dumitru, V. Năstase, Schumacher, Ceausu - Priseceanu, Negru
- Rezerve: Gîrlesteanu, Crivac, Galeș, Procorodie, Mordonu.

INTER SIBIU

- Anul înființării: 1986
- Dispută al 8-lea sezon în DN
- Antrenor: CORNEL ȚĂLNAR (nou)
- Echipa tip: Blid - Baciu, Glăvan, Cr. Lazăr, Tîlvan - Mărgărit, C. Szegedi, Demian, Pogăceanu - Vășii, Casoltan.
- Rezerve: Fl. Cotra, M. Szegedi, Kilin, Turc, Moldovan, Terchilă.

PETROLUL

- Anul înființării: 1952
- Dispută 34-lea sezon în DN
- Antrenor: ION MARIN (confirmat)
- Echipa tip: Preda - Chiriță, Bălăceanu, Răchită, Leahu - Pîrlog, Grigore, Abălută, Zmoleanu - Zafiris, Toader.
- Rezerve: Cadar, Bastină, Andreicuți, Marian, Balaban, Săndulescu, Grama, Matei, Pura.

FARUL

- Anul înființării: 1949
- Dispută al 30-lea sezon în DN
- Antrenor: FLORIN MARIN (confirmat)
- Echipa tip: Munteanu - Carabaș, Cr. Petcu, Dinu, Matei, Nanu - Moisescu, Zadea, Barbu, Ciurea - Cornăteanu
- Rezerve: Iasko, Axinciuc, Ghișan, Cioabă, B. Oprea, Anghel

"U" CLUJ

- Anul înființării: 1919
- Dispută al 47-lea sezon în DN
- Antrenor: ION ANDONE (confirmat)
- Echipa tip: Ritli - C. Popa, Falub, Jula, Ortelecan - Sălăgean, Zanc, Bănceu, Maier - Grigoras, Cioloboc.
- Rezerve: Ulici, Sima,

OȚELUL

- Anul înființării: 1964
- Dispută al 8-lea sezon în DN
- Antrenor: VASILE SIMIONAȘ (confirmat)
- Echipa tip: Bădan - Spirea, C. Mirea, Haraga, Tofan - Males, Florea, Budacă, Tănase - I. Viorel, Cornea.
- Rezerve: Chebutiu, Pînzaru, Barbu I, Moldovan,

FC BRAȘOV

- Anul înființării: 1935
- Dispută al 32-lea sezon în DN
- Antrenor: GABRIEL STAN (confirmat)
- Echipa tip: David - Mocanu, Purdea, Cazangiu, Ganea - Niia, Balint, St. Nagy, Vasc - Strizu, Hrib.
- Rezerve: Ene, Beraru, Andrași II, Caraman, Suvagău, Mitu, Manole, Jilă-

SPORTUL STUD.

- Anul înființării:
- Dispută al 28-lea sezon în DN
- Antrenor: MIRCEA RĂDULESCU (nou)
- Echipa tip: Lucescu - Zamfirescu, Vochin, Cr. Petre, Roman - Dobre, Mezei, Stănici, A. Popa - Ceausilă, B. Andone.
- Rezerve: Manu, Bica, Lalciu, Pitu, Codorean,

SELENA BACĂU

- Anul înființării: 1950
- Dispută al 32-lea sezon în DN
- Antrenor: COSTEL ORAC (confirmat)
- Echipa tip: Bratu - Jercălău, Gireadă, Fl. Ionescu, Căpușă - Manta, Rotariu, Ciobanu, Firici - Răducan, Scînteie.
- Rezerve: Bogdan, Serea, Zlati, Condurache, Tigănus, Burgă, Popa, Ciocoiu.

POLI IAȘI

- Anul înființării: 1947
- Dispută al 22-lea sezon în DN
- Antrenor: LEONIDA ANTOHI (confirmat)
- Echipa tip: Cîmpeanu - Abălasei, Paraschiv, Petrache, Munteanu - Mostean, Nemțanu, Ambrozie, Cotan - Dobrea, Andela.
- Rezerve: Mandric, Tiron, Pancu, Maftei, Căunei, Nicoale, Vintilă, Tănase.

OCHI ÎN OCHI

COSTICĂ RĂDULESCU

"Nebunii au făcut lucrurile cele mai bune"

Rep.: Nea Costică, turneul Politehnicii în Germania este în mediile fotbalistice timișorene destul de controversat. Care este părerea dvs ?

C.R.: Turneul, după părerea mea a avut și lucruri bune dar și mai puțin bune. N-am avut adversari de calibru așa cum ni s-a promis. Dar, să încep cu lucrurile une. În primul rând am avut posibilitatea să ne antrenăm în condiții foarte bune. Am avut echipa o lună la dispoziție - aici includ și cantonamentul de la Herculane - cu o alimentație excelentă, odihnă controlată și terenuri de antrenament foarte bune și bune.

Rep.: Nea Costică, nu este cam mult pentru o echipă să stea o lună de zile în condiții de cantonament?

C.R.: Este adevărat. Eu n-aș fi dorit ca acest turneu în Germania să dureze mai mult de 10-12 zile, dar organizatorii de acolo ne-au cam obligat, au cheltuit mulți bani cu noi. Asta a fost situația.

Rep.: Neavând meciuri prea tari, măcar i-ați "călărit" pe jucători în Germania?

C.R.: Dimineața am făcut tot timpul antrenamente fizice, de forță și, bineînțeles, stretching. Datorită lipsei de valoare a adversarilor, am pus bază pe aceste antrenamente de mare intensitate! Pot să spun totuși că am avut 3-4 adversari corespunzători pentru perioada respectivă, dar exact pe cei care i-aș fi dorit cel mai mult, cei din turneul proiectat, i-am pierdut...

Rep.: E vorba de Bochim, Fortuna, Dussedorf și Beșiktas...

C.R.: Da, exact adversarii cei mai importanți n-am putut să-i întâlnim.

Rep.: De când sunteți antrenor, v-ați mai confruntat cu situația de a nu juca nici un meci de pregătire cu echipe din prima ligă?

C.R.: Niciodată!

Rep.: Urmărind echipa lui Poli în periplul ei prin Germania, am observat că ați conturat un "11" de bază cu care, probabil, veți începe campionatul...

C.R.: La un moment dat mă fixasem asupra titularilor, dar acum, vă spun sincer, sunt în dubiu. Pentru că la ultimul meci au intervenit niște situații care m-au făcut să nu mai fiu așa sigur. În primul rând ar trebui să se simtă cel mai bine pe acest post. Consider că dacă Velcea nu exploatează nici de data aceasta șansa care i se dă, a pierdut totul.

Rep.: Ca să finalizăm, jucați pe dreapta cu Contescu,, pe stânga cu Kovacs, iar în față cu Gușatu și Baban...

C.R.: A mai intervenit o treabă. Săvoiu e în revenire de formă!

Rep.: În ideea revenirii lui Sorin Vlaicu, îl veți retrage pe Călin în fața fundașilor centrali?

C.R.: Sunt mai multe posibilități. Adică dacă Velcea corespunde, normal că nu mai pot să-l scot. Ținând cont că e și un jucător tânăr și de perspectivă. Din fericire Călin poate juca pe mai multe posturi: fundaș stânga, mijlocaș stânga, la închidere și în spatele vârfurilor!

Rep.: Puteți da niște calificative jucătorilor care au fost în Germania, de la foarte bine, bine, la satisfăcător și chiar nesatisfăcător?

C.R.: Cu foarte bine e cam greu că n-am putut să-i verific la nivelul la care aș fi dorit.

Rep.: Totuși...

C.R.: Jucătorul care a ieșit cel mai mult în evidență a fost Pelici. Mă bucură foarte mult acest lucru, pentru că este un băiat de o corectitudine și o modestie exemplară. E preocupat să progreseze. Aș dori ca acest copil să ajungă sus de tot! O notă bună și pentru postul de portar.

Rep.: Ați început cu Țurcaș, dar apoi l-ați titularizat pe Almășan!

C.R.: Da, dar a revenit iar Țurcaș, pentru că la ultimul meci pe care l-am jucat în Germania, la Würzburg, Almășan s-a comportat foarte slab.

Rep.: Linia de fund e "clasică", nu?

C.R.: Linia de fund e, după părerea mea, forța echipei!

Rep.: Deci, Contra, Pelici, Macavei, Stoicov?

C.R.: Exact!

Rep.: În altă ordine de idei. În lipsa lui Vlaicu, l-ați urcat pe Călin în spatele vârfurilor, iar rolul de "închizător' a fost preluat de Velcea...

C.R.: Da, Călin a devenit coordonator și i-am dat șansa și lui Velcea, care, după părerea mea, prestațiile lui Călin, Contra și Stoicov.

Rep.: Ați avut jucători care nu v-au satisfăcut în pregătire?

C.R.: Nu pot să spun treaba

asta. Și la Herculane și în Germania băieții au răspuns la comenzi. Cu o singură excepție, în Germania, când jucătorii au avut o răbufnire, dar i-am înțeles și le-am spus după aceea. Exact cum ai spus, mai mult de o lună de cantonament e cam mult. Noi la vârsta care o avem am suportat greu, dar ei la vârsta lor...

Rep.: Haideți să-i analizăm puțin pe cei trei nou veniți, Bota, Barna și Brehui...

C.R.: Pot să spun că toți trei sunt jucători de perspectivă, și am mare încredere în ei, dar mai e de lucru... De Bota pot să spun că e un tehnician cu calități foarte frumoase, un șuteur foarte bun cu ambele picioare! Acest Barna, e mai altfel! Toată lumea îl consideră un jucător cu idei mai nebune, să zic așa. Dar, totdeauna, nebunii au făcut lucrurile cele mai bune, în orice domeniu! Adevărul e că, la ora actuală, el este indisciplinat tactic, dar ne-a dovedit că are frumoase perspective pentru că are o îndemânare ieșită din comun. În plus, are o mare personalitate!

Rep.: Brehui?

C.R.: E un jucător cu calități fizice deosebite. E un stângaci pur. Cu viteză. E un tânăr dornic de afirmare și cred că va fi o achiziție foarte bună!

A consemnat

DUKI POPOVICI

FOOTBALL NEWS

CSMR ÎN IUGOSLAVIA

Sâmbătă și duminică, CSMR-ul s-a deplasat în Iugoslavia, la Grebenac, pentru a putea participa la un turneu "în patru" alături de echipa locală, Vrsac și Alibunar. Sâmbătă, echipa lui Mircea Chivu a învins pe Grebenac cu 4-1 (goluri Pușcaș 2, Marinescu, Ciucur) iar duminică a jucat finala cu învingătoarea dintre Alibunar și Vrsac. Marți sau miercuri (8-9 august) s-ar putea ca CSMR-ul să joace la Reșița cu Dinamo Pancevo (contrapartidă la deplasarea din iarnă a reșițenilor). În perioada 12-13 august CSMR va participa la trofeul "Drobeta 2000", alături de F.C. Drobeta, IEELIF și Constructorul Craiova. Noutatea în lotul celor din Valea Domanului ar fi Balea, de la CFR Caransebeș (proprietatea Eutin Bojin) care a și jucat în amicalul cu Minerul Motru. În schimb, la Motru a jucat Cojocaru II, care pare hotărât - mai ales datorită condițiilor familiale- să revină în locurile... de baștină.

PE CÂND TRANSFERUL LUI BREHUI?

Din câte probabil știți, Poli nu se poate mândri cu cine știe ce achiziții sonore, în această vară. Dacă pentru Călin Bota "trecerea" de la Liceul Banatul la clubul fanion al Timișoarei nu este o problemă, nu același lucru se poate spune despre Paul Barna și Ovidiu Brehui. Cel puțin, despre ultimul, președintele clubului Drobeta Turnu Severin, Păunoiu, ne-a asigurat că, în afara unui telefon de la Viorel Boit - înainte de plecarea în Germania! - nu a fost contactat deloc. De urmărit...

ȘI FEKETE, ȘI VLĂDOI!

La finele săptămânii trecute, Victor Rosca urma să stabilească lotul de 22 de jucători din cei peste 30 pe care i-a avut în pregătiri cu care care urmează să abordeze sezonul '95-'96 al diviziei A. Au fost reținuți alături de veterani ai Govândarilor, Moise (CFR Caransebeș), Vucescu (Metalul Oțelul Roșu), Folea (Minerul Moldova Nou). La "capitolul pierderi" îi putem consemna pe Veche, care s-a reîntors din Austria, dar se pare că și-a prelungit concediul fiind la Mare, Marcă, la "U" Cluj cu care a fost în cantonament la Vatra Dornei și pentru care a jucat în amicalele de la Suceava, Târgu-Mureș și Iași, și Brici încă în tratative cu Bistrița (discuții în 12 august). Fekete, plecat de la club din motive... financiare, se pare că a găsit limbajul comun cu președintele Rites. În plus, tot la concurență pentru tricoul cu nr.1, de la Vâlcea revine Vlădoi. Gyussi Zsizsik a plecat la Anina. Pe lista de transferuri se mai află un veteran: Ion Șirian.

CINE ȘTIE, CE-AȘTEAPTĂ MISCHIE?

Noul antrenor al divizionarei B din Bocșa este profesorul Moatăr, absolvent al Facultății de educație fizică din Timișoara, fost elev al lui Jackie Ionescu. Lui Puiu Mischie, președintele clubului, directorul I.C.M. Bocșa - sponsorul echipei, dl. Pricăjean i-a refuzat demisia. Oricum, prietenul nostru Puiu s-a angajat să-i predea "cheile clubului" acelui sponsor care vine într-adevăr cu bani!

AMICALE

METALUL OȚELUL ROȘU - CSMR 3-3

CSMR - MINERUL MOTRU 2-0 (Szijj, Cl. Balaci)

GLORIA REȘIȚA - ARSENAL 4-1

CORVINUL - GLORIA 5-3

CFR TIMIȘOARA - U.T.A. 2-3 (Iosif Rotariu 2 - Plisca, Lingurar, Târlea).

De urmărit:

Marți 8 august:	POLI - TIMIȘUL ȘAG - ora 18.00
Miercuri 9 august:	GLORIA - CORVINUL
Sâmbătă 12 august:	GLORIA - JIUL PETROȘANI

CFR LA KIKINDA

Miercuri, 16 august, CFR Timisoara va juca un amical la divizionara B din Iugoslavia, OFK Kikinda. Partida a fost perfectată prin intermediul redacției "Fotbal Vest".

POLI - F.C. FARUL, DESCHIDE BALUL

Conform tradiției din fotbalul românesc, formațiile nou promovate dispută primul joc pe teren propriu. Poli o va întâlni pe F.C. Farul Constanța.

Este a 20-a partidă dintre cele două echipe care are loc la Timișoara, în prima divizie.

Bilanțul până în prezent este următorul: 19 14 4 1 47-15. Singura victorie a "marinarilor" a fost consemnată în sezonul 1990-91, scor 2-4, antrenor la alb-violeți, fiind atunci tot Costică Rădulescu.

Iată însă cum se prezintă tabelul cu cele 19 jocuri anterioare: 1955- 3-0; 1958-59: 3-0; 1960-61: 4-3; 1962-63 -3-1; 1963-64: 2-2; 1965-66: 1-0; 1966-67 -1-1; 1973-74: 1-0; 1974-75 -2-0; 1975-76: 4-1; 1976-77: 1-0; 1977-78: 2-0; 1981-82: 1-1; 1982-83: 4-0; 1989-90: 5-0, 1990-91: 2-4; 1991-92: 1-1; 1992-93: 3-0; 1993-94: 4-1

Primul joc a avut loc duminică, 30 octombrie 1955, pe stadionul 23 August, cele două echipe evoluând sub denumirile de *Știința Timișoara*, respectiv *Locomotiva Constanța*. Scor 3-0, prin golurile marcate de *Dinulescu (6 și 77) și Brânzei (36)*.

Știința ocupa locul 7 cu 18 puncte, golaveraj 27-21, iar Locomotiva locul 12 cu 10 puncte, golaveraj 13-38.

La fluierul arbitrului V. Fieru au jucat formațiile:

Știința: Uțu - Sbârcea, Brânzei, Florescu-Cojereanu, Nicolin - Gârleanu, Lazăr, Ciosescu, Dinulescu, Boroș.

Locomotiva: Nebela - Stăncescu, Beioglu, Retezan - Munteanu, Tatomir - Vultur, Manole, Sever, Ispas, Mihai.

Ultimul joc între cele două protagoniste s-a disputat la 10 decembrie 1993. Scor 4-1, prin punctele marcate de *Vlaicu (19), Varga (41), Velcea (54), Marcă (85) - Cornățeanu (82)*.

Arbitrul V.Ilie (București) a condus echipele:

Poli: Almășan - Cioroianu - Macavei, Bătrânu,, Varga - Contescu, Velcea, Marcă, Vlaicu (65 Șerban) - Ulești (75, Rosenblum), Kovacs.

Farul: Nițu (45, Munteanu) - Dinu, V. Mănăilă, Ghișan, Curt, Călin - Ciurea (20, Plăcintă), Barbu, B.Oprea - Carabaș, Cornățeanu.

POVESTEA LUI DAN FIRIȚEANU, POVESTEA... REȘIȚEI (SERIAL)

(continuare din numărul trecut)

Rep.: Deci care sunt cele două modalități în care puteți caracteriza perioada lui Adi Cuzmanovici?

D.F.: Una, pe fondul lipsei financiare, în care singura modalitate era să vândă jucători. Dar aici țin să subliniez că aș fi vândut doar unul din care puteam să trăiesc. Și tot legat de vânzarea de jucători aș face "trimitere" la afirmația lui Marcel Pușcaș care spunea într-un articol că "este o crimă să vinzi vârfurile ca să întreții mediocritățile". Cealată "trăsătură" a perioadei lui Cuzmanovici o leg de faptul că negăsind sprijin, nefiind agreat și rămânând singurul stăpân al clubului a vândut fără să ceară și să dea socoteală nimănui, și dacă e s-o iei în profunzime, poate a făcut cel mai mare rău clubului în acea perioadă.

Rep.: Echipa s-a trezit dezmembrată, dezorganizată...

D.F.: Dar ce, acum este organizată?

Rep.: A urmat "trânteala" din primul meci cu Baia Mare (1-4 în Valea-Domanului), apoi seria cu C.Gal de vreo 9 meciuri fără înfrângere. S-a încercat promovarea dar s-a dat din nou "chix". De ce?

D.F.: Asta ar trebui să-i întrebi pe ei, nu pe mine! Să nu surprindă pe nimeni că efectele acelei căderi din divizia națională să se răsfrângă încă mulți ani. Și în această perioadă, când Gal a avut cu echipa o evoluție descendentă, am avut propuneri de la A.Cuzmanovici să revin la echipă. Eu, bineînțeles nu le-am dat curs pentru că m-am săturat de acest "du-te-vino" la echipă în condiții mereu precare.

Rep.: În acest an, cu trei echipe din județ aflate pe o rază mai mică de 20 km nu s-a ajuns la nici o înțelegere. De ce?

D.F.: Fiindcă mereu s-au "pus la zid" una pe alta. Nu s-au ajutat între ele ca măcar una să promoveze așa cum a făcut Aradul sau Hunedoara. Mai mult, Gloria, în dispută CSMR-ului cu Baia Mare și chiar Bocșa, în loc să ajute conjudețenele mai mult, a sprijinit Maramureșul! Cu toate că am fost martor cum CSMR-ul i-a salvat de două ori pe Gloria și pe Bacșa. Dar niciodată, atunci când am fost la CSMR, cele două echipe nu ne-au ajutat în tentativa de promovare. Mai mult decât atât, cel care a fost președinte la Gloria (n.n. Marius Popescu) în tur și s-a opus lui CSMR "pe viață și pe moarte" s-a văzut în retur sau în anul următor, la CSMR în același post! Aceasta este moralitatea la club, care s-a perpetuat de-a lungul anilor.

Rep.: A urmat demiterea lui A. Cuzmanovici care totuși a avut "inspirația" de a-l aduce la finele turului pe prof. M. Secoșan care în 5 partide a obținut 12 puncte. Cum explici această performanță?

D.F.: În atmosfera "nasoală" din cadrul clubului, jucătorii au simțit nevoia unei schimbări. De-a lungul celor 12 etape, până la înlocuirea lui Gal, ei n-au fost decât amenințați cu "te dau afară", "te suspend", "mi-ai vândut meciuri", numai acuzații care au plutit mereu deasupra capetelor lor. În momentul când a venit nea Mircea, jucătorii au găsit liantul necesar ca să facă rezultate, căci aveau posibilități. În plin campionat este greu să faci schimbări radicale dar la CSMR s-a reușit modificarea atitudinii jucătorilor și a modului lor de comportament față de noua conducere.

(Va urma)

PROGRAMUL TURULUI DIVIZIEI C-ARAD ed. 1995-96

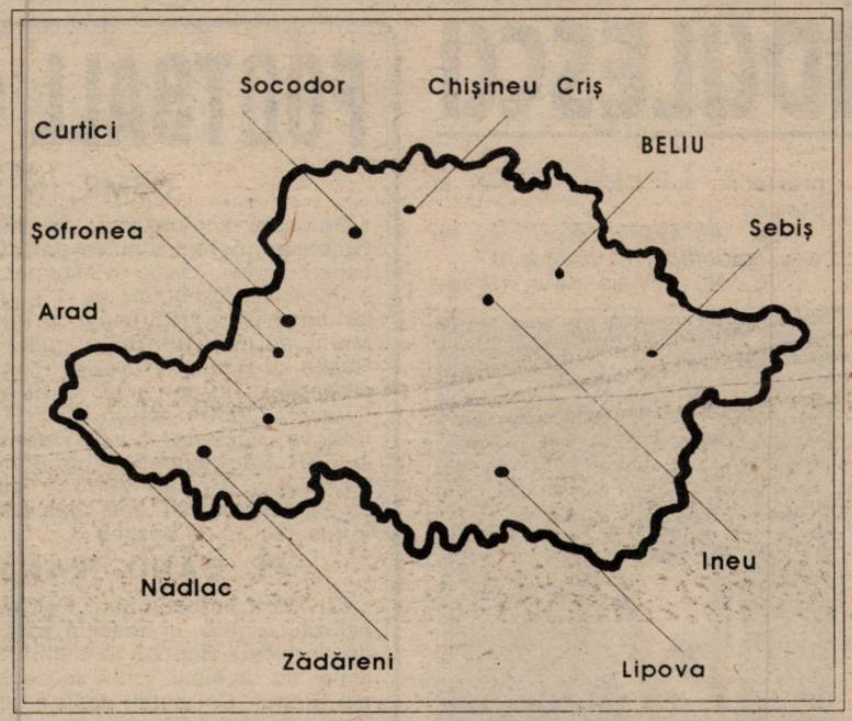

CLASAMENTUL EDIȚIEI 1994-95

TELECOM	30	19	6	5	66-28	63
INDAGRARA	30	19	2	9	83-51	59
LIPOVA	30	16	2	12	76-38	50
GLORIA	30	15	5	10	54-42	50
CHIȘINEU CR.	30	16	2	12	61-50	50
INEU	30	14	4	12	47-41	46
NĂDLAC	30	13	5	12	71-55	44
ZĂDĂRENI	30	13	5	12	60-58	44
CURTICI	30	13	5	12	59-67	44
TRIC. ROȘU	29	13	4	12	43-41	43
PÂNCOTA	30	12	6	12	39-30	42
SOCODOR	30	12	5	13	53-53	41
CFR ARAD	30	11	3	16	48-61	36
ȘOFRONEA	30	10	6	14	49-73	36
ZĂBRANI	29	6	1	23	21-84	19
ȘIRIA	30	5	3	22	28-86	18

Et. 1 - sâmbătă, 12 august

Pîncota	- Curtici	
Șofronea	- CFR Arad	
Nădlac	- Indagrara	
Telecom	- Socodor	
ICRTI Arad	- Ineu	
Gloria Arad	- Tric. Roșu	
CPL Arad	- Zădăreni	
Duminică, 13 august		
Beliu	- Lipova	
Sebiș	- Chișineu Cr.	

Et. 2 - sâmbătă, 19 august

Lipova	- ICRTI	
Socodor	- Beliu	
Indagrara	- Telecom	
CFR	- Nădlac	
Chișineu Criș	- Șofronea	
Zădăreni	- Pîncota	
Tric. Roșu	- CPL	
Duminică, 20 august		
Curtici	- Sebiș	
Ineu	- Gloria	

Et. 3 - sâmbătă, 26 august

Șofronea	- Curtici	
Nădlac	- Chișineu Cr.	
Telecom	- CFR	
ICRTI	- Socodor	
Gloria	- Lipova	
Tric. Roșu	- Ineu	
Pîncota	- CPL	
Duminică, 27 august		
Beliu	- Indagrara	
Sebiș	- Zădăreni	

Et. 4 - miercuri, 30 august

Lipova	- Tr. Roșu	
Socodor	- Gloria	
Indagrara	- ICRTI	
CFR	- Beliu	
Chișineu Cr.	- Telecom	
Curtici	- Nădlac	
Zădăreni	- Șofronea	
Pîncota	- Sebiș	
CPL	- Ineu	

Et. 5 - sâmbătă, 2 septembrie

Șofronea	- Pîncota	
Nădlac	- Zădăreni	
Telecom	- Curtici	
ICRTI	- CFR	
Gloria	- Indagrara	
Tric. Roșu	- Socodor	
Duminică, 3 septembrie		
Beliu	- Chișineu Cr.	
Ineu	- Lipova	
Sebiș	- CPL	

Et. 6 - sâmbătă, 9 septembrie

Socodor	- Ineu	
Indagrara	- Tric. Roșu	
CFR	- Gloria	
Chișineu Cr.	- ICRTI	
Zădăreni	- Telecom	
Pîncota	- Nădlac	
CPL	- Lipova	
Duminică, 10 septembrie		
Curtici	- Beliu	
Sebiș	- Șofronea	

Et. 7 - miercuri, 13 septembrie

Nădlac	- Sebiș	
Telecom	- Pîncota	
ICRTI	- Curtici	
Gloria	- Chișineu Cr.	
Tric. Roșu	- CFR	
Lipova	- Socodor	
Șofronea	- CPL	
Beliu	- Zădăreni	
Ineu	- Indagrara	

Et. 8 - sâmbătă, 16 septembrie

Indagrara	- Lipova	
CFR	- Ineu	
Chișineu Cr.	- Tric. Roșu	
Zădăreni	- ICRTI	
Pîncota	- Beliu	
Șofronea	- Nădlac	
CPL	- Socodor	
Duminică, 17 septembrie		
Curtici	- Gloria	
Sebiș	- Telecom	

Et. 9 - sâmbătă, 23 septembrie

Telecom	- Șofronea	
ICRTI	- Pîncota	
Gloria	- Zădăreni	
Tric. Roșu	- Curtici	
Lipova	- CFR	
Socodor	- Indagrara	
Nădlac	- CPL	
Duminică, 24 septembrie		
Beliu	- Sebiș	
Ineu	- Chișineu Cr.	

Et. 10 - sâmbătă, 30 septembrie

CFR	- Socodor	
Chișineu Cr.	- Lipova	
Zădăreni	- Tric. Roșu	
Pîncota	- Gloria	
Șofronea	- Beliu	
Nădlac	- Telecom	
CPL	- Indagrara	
Duminică, 1 octombrie		
Curtici	- Ineu	
Sebiș	- ICRTI	

Et. 11 - sâmbătă, 7 octombrie

ICRTI	- Șofronea	
Gloria	- Sebiș	
Tric. Roșu	- Pîncota	
Lipova	- Curtici	
Socodor	- Chișineu Cr.	
Indagrara	- CFR	
Telecom	- CPL	
Duminică, 8 octombrie		
Beliu	- Nădlac	
Ineu	- Zădăreni	

Et. 12 - sâmbătă, 14 octombrie

Chișineu Cr.	- Indagrara	
Zădăreni	- Lipova	
Pîncota	- Ineu	
Șofronea	- Gloria	
Nădlac	- ICRTI	
Telecom	- Beliu	
CPL	- CFR	
Duminică, 15 octombrie		
Curtici	- Socodor	
Sebiș	- Tric. Roșu	

Et. 13 - sâmbătă, 21 octombrie

ICRTI	- Telecom	
Gloria	- Nădlac	
Tric. Roșu	- Șofronea	
Lipova	- Pîncota	
Socodor	- Zădăreni	
Indagrara	- Curtici	
CFR	- Chișineu Cr.	
Duminică, 22 octombrie		
Ineu	- Sebiș	
Beliu	- CPL	

Et. 14 - sâmbătă, 28 octombrie

Zădăreni	- Indagrara	
Pîncota	- Socodor	
Șofronea	- Ineu	
Nădlac	- Tric. Roșu	
Telecom	- Gloria	
CPL	- Chișineu Cr.	
Duminică, 29 octombrie		
Curtici	- CFR	
Beliu	- ICRTI	
Sebiș	- Lipova	

Et. 15 - sâmbătă, 4 noiembrie

Gloria	- Beliu	
Tric. Roșu	- Telecom	
Lipova	- Șofronea	
Socodor	- Sebiș	
Indagrara	- Pîncota	
CFR	- Zădăreni	
Chișineu Cr.	- Curtici	
ICRTI	- CPL	
Duminică, 5 noiembrie		
Ineu	- Nădlac	

Et. 16 - sâmbătă, 11 noiembrie

Zădăreni	- Chișineu Cr.	
Pîncota	- CFR	
Șofronea	- Socodor	
Nădlac	- Lipova	
Telecom	- Ineu	
ICRTI	- Gloria	
CPL	- Curtici	
Duminică, 12 noiembrie		
Beliu	- Tric. Roșu	
Sebiș	- Indagrara	

Et. 17 - sâmbătă, 18 noiembrie

Tric. Roșu	- ICRTI	
Lipova	- Telecom	
Socodor	- Nădlac	
Indagrara	- Șofronea	
CFR	- Sebiș	
Chișineu Cr.	- Pîncota	
Gloria	- CPL	
Duminică, 19 noiembrie		
Ineu	- Beliu	
Curtici	- Zădăreni	

concurs FOTBAL VEST pentru... ORIENT

Cu 2.000 de lei puteti vizita Istanbulul!

Din numeroasele plicuri cu răspunsuri corecte (era și culmea să fie altfel) primite pe adresa redacției, tragerea la sorți a desemnat câștigătorul de etapă în persoana d-lui *SEBASTIAN SLIMAC, din Timișoara, str. Circumvalațiunii nr. 39,* pe care-l rugăm să ne contacteze la telefonul 190.656 vineri, 11 august, între orele 12.00-14.00.

Referitor la concursul din luna august, vă reamintim că este suficient să încercuiți răspunsurile exacte din cele 5 taloane ale lunii și să le expediați apoi într-un singur plic, pe adresa redacției.

TALON 2 - august

Cine este antrenorul din imagine?

1. Octavian Foale
x. Cezar Luis Menotti
2 Mircea Lucescu

NU UITAȚI: ORICARE CITITOR POATE PARTICIPA CU UN NUMĂR NELIMITAT DE TALOANE

******** CÂȘTIGĂTORII CONCURSULUI POT OPTA ORI LA O EXCURSIE LA ISTANBUL, ORI LA PREMIUL DE 150.000 LEI.

DANSIL TOURS

Organizează ✦ săptămânal (cu plecare în fiecare luni) **excursii în Turcia,** la Istanbul; ✦ de trei ori pe săptămână (marți, joi și sâmbătă) **excursii în Iugoslavia,** la Novi Sad, Sabac, Subotica, Belgrad, în funcție de solicitări. **Inscrieri** zilnic, între orele 8-18, în **Timișoara,** Clubul Constructorul, str. Daliei nr. 13, tel. 056/194.590 și în **Arad,** str. Grigore Alexandrescu nr. 36, tel. 057/212.919. Transportul se efectuează cu autocare Romtur.

MAGNET

OFERTĂ SPECIALĂ DE VACANȚĂ

În perioada 24 iulie - 12 august

Magazinul **MAGNET** din Str. Alba Iulia nr. 5, tel. 19.10.06 vă oferă o șansă unică pentru cumpărarea unui televizor color de marcă.

Cu numai 314.000 lei avans puteți cumpăra un televizor color marca THOMSON în rate.

Preț fix pe bază de contract.

THOMSON, TELEFUNKEN, NORDMENDE, SABA toate într-un singur name prin REGENT Pitești

SE MIȘCĂ APELE-N C

ARAD

Sponsorul echipei este SC Romblan SRL care asigură și achită toate problemele financiare ale formației.

Președinte de onoare: dr.ing. Ioan Balint

Președintele clubului: Mircea Dragalina

Antrenor: Ioan Farcaș

Pregătirile au început în 2.07.'95 cu patru antrenamente pe săptămână.

Șoimii Romblan Pâncota

O echipă cu un singur sponsor și cu ...doi președinți

Câteva jocuri amicale:

Pâncota - Ineu 0-4

Pâncota - Șeleus 5-1

Beliu - Pâncota 1-5

Lotul echipei: *Huzdup, Lengyel-Șofronici, Cătană, Cociuba, Coroban, Vasiloiu, Cristea, Damian, Husa, Ardelean, Poenaru, Hada, Perța, Nidermayer.*

Obiectiv: locurile 1-6

FC INEU

Cu gândul la promovare...

Sponsori: Tricotaje S.A.Ineu, Garnizoana Ineu, Consiliul local, Remeduim S.A.

Președinte: ing.Paul Fluieraș

Antrenor: Ioan Baba și Ioan Rodeanu

Lotul echipei: *Irimia, Dulhaz, Besa-Folteanu, Matei, Herman, Rodeanu, Avram, Vagyon, Ursoi, Mihailovici, R.Bun, Codreanu, Tulcan, Tudor, Balaci, Fl.Bun, Husvet, Jurcă, Cristea, Blidar.*

Pregătirile au început pe 3.07.'95 cu o săptămână de acomodare, în perioada 10.07.95-17.07.95 efectuându-se o pregătire centralizată asigurată de Grupul școlar special Ineu.

Jocuri amicale: Sebiș - FC Ineu 0-1; Pâncota - FC Ineu 0-4; FC Ineu - Chișineu Criș 5-1; Chișineu Criș - FC Ineu 1-3; FC Ineu - F.C. Arad 5-1; FC Ineu - Șoimii Lipova 2-2

Obiectiv: locurile 1-3.

O.P.

Peciu Nou

TIMIȘ

Pregătirile au demarat cu același antrenor principal Dan Mureșan și cu Lică Ianoș pe postul antrenorului secund și probabil jucător. Acesta din urmă a jucat la CFR și Sînmartin iar în ultimii 3 ani la Brașov la ICIM, ultima sa ecipă fiind Nitramonia Făgăraș. Pregătirea a început relativ târziu, în 17 iulie și nu s-a făcut un cantonament centralizat. Lotul cu care Peciu va ataca noul campionat: *Bârzan, Tudor, Ciurean, Fărcălău, Vraja, Poszar, Tomesc, Albre, Oancea, Lazăr, Bălăuță, Dorobanțu, Tescu și Podean.* Au venit: Dorin _Deac (Tomnatic), Albu (a jucat în Austria în liga a IV-a), Preda (Poli-tineret).

Achiziții surpriză!...

Au plecat cei trei frați Dorobanțu, care au abandonat momentan fotbalul și Dide care este în discuții cu Obilici Sînmartinul Sîrbesc.

Singurul sponsor care ajută echipa este în continuare SCA PETIM S.A.

Echipa din Peciu Nou a jucat două amicale: unul la Sînmartin unde a învins cu 3-2, iar altul acasă cu Comlosul, joc pierdut cu 0-1.

În perspectivă sunt meciuri cu Deta, Electrica și revanșa cu Sînmartinul.

Antrenorul principal ne-a declarat: *"Obiectivul nostru este clasarea în primele opt echipe, ceea ce sper să reușim, ținând cont că s-ar putea să beneficiem de aportul a doi jucători de valoare cărora momentan prefer să nu le dau numele".*

CIPRIAN URICAN

Electrica

Un singur obiectiv: locul 1

Cei doi antrenori, Radu Suciu și Ion Mureșan au demarat pregătirile în data de 10 iulie începând cu o adaptare la efort și continuând cu un cantonament centralizat la Valea lui Liman, în perioada 26.07-02.08.

Dar iată lotul care a făcut deplasarea: *Murar, Creț, Bulimar, Sorescu, Tătar, Mateescu, Mingea, Bugaru, Bogdan, Volosciuc Bălu, Ritter, Gheban, Tărnănceanu, Zamfirescu, Kovacs, Nistor, Zoli, Brînzei, Mureșan.*

Situația lui Brînzei este neclară el stând în cantonament 3 zile după care la propunerea lui Bata Feniat a plecat la Deta. Încă nu se știe dacă va pleca sau va rămâne.

Au plecat de la echipă Miculescu și Sultana, care se pregătesc cu UMT-ul dar încă nu li s-a acordat transferul.

Lotul a fost întărit cu Sorescu, Zamfirescu și Kovacs (Tomnatic) și se duc tratative cu portarul Popa de la Tomnatic.

Antrenorul secund Ion Mureșan ne-a declarat: *"Pregătirile s-au desfășurat fără nici o problemă, avem o echipă tânără și rămânem la același obiectiv: locul 1. Eu zic că o să fie mai greu ca anul trecut pentru că orice început de competiție este mult mai greu decât percedentul. La nivelul la care suntem noi, baza materială și remunerațiile sunt mulțumitoare, așa și cu ajutorul RATT -ului"*

C. URICAN

ECOURI LA ȘOIMII TEXTILA

"Ne pare rău că suntem desconsiderați în asemenea hal"

Referitor la articolul *"Cutremur la Șoimii Textila: Florin Mierea schimbat de jucători?"* apărut în numărul trecut al ziarului nostru, am consemnat și opinia jucătorilor(mai precis a tripletei Puiu Marius, Draghici, Kovacs), care au ținut să precizeze următoarele:

"În primul rând vrem să știe toată lumea că schimbarea antrenorului Mierea nu s-a produs datorită antrenamentelor grele pe care pretinde că le-a făcut cu noi, ci din alte motive , pe care le vom expune în continuare. Suntem 16 jucători care nu îl mai dorim ca antrenor și iată de ce:

- nu există o relație normală între antrenor și jucători, discuțiile fiind purtate de antrenor cu un aer de superioritate.

- exista în permanență o presiune psihică asupra jucătorilor mai ales asupra soldaților.

- lipsa de profesionalitate a antrenorului, atât la antrenamente cât și la meciuri.

- discriminările făcute față de componenții lotului.

Noi considerăm că am procedat corect față de dânsul când l-am anunțat că noi nu mai vrem să lucrăm împreună, lucru pe care i l-am adus la cunoștință după antrenament, când fiecare jucător i-a spus cânu mai vrea să continue antrenamentele cu el. S-a împăcat foarte greu cu această idee, câteva zile continuând să mai insiste pe lângă conducătorii noștri ca aceștia să "taie" 3-4 capete, pentru a rămâne el la echipă.

La un moment dat spunea că va da tot lotul afară și va forma o echipă numai din juniori.

Iar un ultim răspuns al nostru pentru domnul Mierea îl vom da pe terenul de joc și nu credem că ne vom bate pentru evitarea retrogradării, așa cum susține dânsul. Ne pare rău că un antrenor cu care am lucrat atâta timp ne desconsideră în asemenea hal".

C.U.

CUPA PRESEI 1995

ÎNCĂ O STEA PE TRICOUL GOLUMBILOR!

Diputată pe parcursul a doar 3 zile, Cupa Presei a revenit așa cum era de așteptat, inegalabililor "golumbi". Foștii, actualii și viitorii campioni (nu se îndoiește nimeni de acest lucru) au încântat din nou asitența , înscriind un sac de goluri adversarilor de la TV Europa Nova și Radio Timișoara.

A surprins într-un fel numărul mic al formațiilor participante (doar 5), explicabil însă prin faptul că majoritatea echipelor s-au temut să dea piept cu "uraganul" devastator, numit F.C. Golumbu.

Deși au plecat de fiecare dată cu bătături în palme (datorită aplauzelor) fanii băieților de la Fotbal Vest au fost încântați de cele văzute: combinații de mare efect, un-doi-uri nimicitoare, goluri memorabile, show în toată regula. Pe această cale vrem să mulțumim tuturor susținătorilor noștri (Feri & Co) și grupului "Comando Poli", care ne-au încurajat în permanență (n-au lipsit nici petardele), și-i asigurăm pe toți că nu ne vom opri până la a 5-a stea (idem Metaxa), vorba noii achiziții - goleadorul *Horațiu "After Shave" Olariu.* În afara acestui star au mai fermecat publicul: *Horia "Peruzzi" Ciulea, Ghiță "Zubi" Ochișor, Radu "Max" Suciu, Duki "Hot Dog" Popovici (uluitor în al 2-lea joc), Michael "C.I.A." Cercel, Sandu "Spaghetti" Ususan, Ciprian "Jenică Șchiopu" Urican* (accidentat în primul joc și nepăsător în cel de-al 2-lea), *Marius "Zuzu Păduraru" Breazu* (favoritul spectatorilor).

Pe adresa redacției au sosit mii de scrisori de mulțumire și încurajare la finala pe țară, care va avea loc în "patria Miticilor", în cursul acestei luni.

Până atunci să amintim rezultatele înregistrate:

TV Europa Nova - Radio Europa Nova 32-3 (!) - tur preliminar

Semifinale: Radio Timișoara - Vest Matinal 9-4 și F.C. Golumbu - TV Europa Nova 7-5. Finala: F.C. Golumbu - Radio Timișoara 9-2

ION CUPENE

Cupa Vestpetrom

În perioada 4-6.08.95 s-a disputat prima ediție a cupei Vestpetrom, reunind la start șase echipe aparținând "Regiei autonome a petrolului" și anume: *Petrolul Moinești, Petrolul Brăila, Petrolistul Boldești, Petrolul Stoina, Petrolul Țicleni și Vestpetrom Pecica.*

Joi seara la sediul Schelei Petrol Arad s-a efectuat tragerea la sorți a celor două grupe preliminare și ordinea jocurilor în grupe. Într-o ambiantă plăcută, unde nu a lipsit berea și țuica de casă, s-au stabilit grupele:

- grupa A - meciurile s-au disputat la Zădăreni
  - *Petrolul Moinești*
  - *Petrolul Stoina*
  - *Petrolistul Boldești*
- grupa B - meciurile s-au disputat la Pecica
  - *Petrolul Țicleni*
  - *Petrolul Brăila*
  - *Vestpetrom Pecica*

■ S-au stabilit și premiile puse în joc:

- premiul I	800 000 lei
- premiul II	600 000 lei
- premiul III	400 000 lei
- cel mai bun portar	50 000 lei
- cel mai tehnic jucător	50 000 lei
- golgeter	50 000 lei
- cel mai bun jucător sub 20 de ani	50 000 lei
- premiul presei	50 000 lei

■ La meciurile disputate la Pecica, o prezență inedită: Mircea Petescu fostul fotbalist al echipelor UTA, Poli și Steaua. El și-a petrecut o parte din vacantă în comuna natală Pecica, urmând să plece ulterior pe litoralul românesc pentru câteva zile.

- Șeful "SPP-ului" de la Vestpetrom, Aurel Dănuț, și-a făcut din plin datoria de gazdă fiind foarte atent cu oaspeții.

"Sufletul" acestui turneu a fost ing. Dan Gabriel Boric, directorul Schelei Petrol Arad.

- De remarcat prezența la turneu a echipelor din Moinești și Brăila care au parcurs peste 800 km pentru a fi prezente la Pecica.

■ Un gest urât al celor din Țicleni, care în cel de-al doilea joc au părăsit terenul în momentul eliminării unui jucător, ei plecând direct spre Țicleni fără să mai aștepte finalul turneului.

■ După înfrîngerea echipei din Pecica cu 5-1 de către formația din Boldești, singurul care nu se arăta afectat era Ioan Șișa, unul dintre cei mai vechi oameni din anturajul pecicanilor. El a subliniat: *"Important e să învingem în prima etapă pe Minerul Anina, profitând de absența lui Roby Benczik de la echipă."*

■ Rezultate:

Grupa A

Petrolul Moinești - Petrolistul Boldești 3-4 după lovituri de la 11m (1-1 după 90 minute); *Petrolul Stoina - Petrolul Moinești 3-1; Petrolul Stoina - Petrolistul Boldești 1-1*

Grupa B

Vestpetrom Pecica - Petrolul Țicleni 0-1; Vestpetrom Pecica - Petrolul Brăila 0-1; Petrolul Brăila - Petrolul Țicleni 1-0 (echipa din Țicleni s-a retras de pe teren în min 65)

● Finala mică: locul 3-4: *Petrolistul Boldești - Vestpetrom Pecica 5-1* . Au marcat : Neagu (4), Costache - Burtea

● Locul 1-2: *Petrolul Stoina - Petrolul Brăila 3-1* Au marcat : Mogoșanu, Dumitru, Doană - Mândrescu

S-au folosit formațiile: *Petrolul Stoina*: Jugănaru, Mitroi, Sisoe, Păun, Dumitru, Mogoșan, Florescu, V.Terci, Doană, I.Terci, Frunză, Vlădulescu, Bucur, Ruicu, Lazăr, Bratosteanu

Antrenor: C. Donose

Petrolul Brăila: Ailuțoaie, Mocanu, Anghel, Rusu, Podoaba, Ciucașu, Mihai, Săvescu, Roșu, Jita, Mândrescu, Jalba, Paraschiv, Dumitrescu, Mardale, Andreescu

Antrenor: George Teodorescu

Arbitrii finalei: Cl.Tripa - D.Herțeg, N.Deheleanu.

MEDALIAȚII TURNEULUI

✦ cel mai bun portar: Jugănaru (Petrolul Stoina)

✦ cel mai tehnic jucător: Dumitru (Petrolul Stoina)

✦ golgeter : O. Neagu (Petrolistul Boldești)

✦ cel mai bun jucător sub 20 de ani: Costache (Petrolistul Boldești)

✦ premiul presei: Vrăbioru (Petrolul Brăila)

✦ CLASAMENT FINAL: 1. Petrolul Stoina; 2. Petrolul Brăila; 3. Petrolistul Boldești; 4. Vestpetrom Pecica

Colțul microbistului... comod

MARȚI, 8 AUGUST

16.15 Werder Bremen - FC Sao Paulo (amical) - DSF, înregistrare

18.00 Univ. Craiova - Dinamo Minsk și Dinamo - Levski Sofia (Cupa UEFA), alternativ - TVR1, direct

20.00 Vac Samsung - Sileks Kratovo (Cupa Cupelor) - TVBp. 2, direct

21.40 Lucchese - Juventus (amical) - Italia 1, direct

22.00 Ajax Amsterdam - Real Zaragoza (Supercupa Europei) - Eurosport, direct

MIERCURI, 9 AUGUST

11.15 Werder Bremen - FC Sao Paulo - DSF înregistrare

20.00 Casino Salzburg - Steaua (CCE) - TVR1, direct

21.00 Anderlecht - Ferencvaros (CCE) - TV Bp.2, direct

JOI, 10 AUGUST

21.40 Benfica Lisabona - AC Milan (amical) - Italia 1, direct

SÂMBĂTĂ, 12 AUGUST

19.00 Ferencvaros - Ujpest (camp. maghiar) - TV Bp.2, direct

DUMINICĂ, 13 AUGUST

21.00 Memorialul Fortunato (Juventus - Napoli - Salernitana) - Canale 5, direct

LUNI, 14 AUGUST

20.30 Bochum - Hannover (2. Bundesliga) - DSF, direct

22.20 Deportivo La Coruna - Bayern München

LUNGA VARĂ FIERBINTE

Chiar dacă nu atât de violentă precum altele precedente, vara pe care o traversăm pare să ne fi pus tuturor gânduri rele. Am auzit atâtea, am văzut atâtea, se fac și desfac alianțe, se declară iubiri vesnice, care mor după o noapte sau durează cel mult două, trei zile, o senzație de sastisire, gol în stomac și jale în psihic, totul inundat de focul pogorât din înaltul cerului... E greu de găsit drumul către stadion, darmi-te să reziști nouăzeci de minute, avid de noutățile care te așteptă pe gazon... E vară, domnilor, e timpul căutării celei mai bune poziții în blocstart, e vremea întrebărilor... și sunt o droaie...

•

Câteva, sâmbătă, lângă Gara Mare. CFR - UTA, un amical dominat de căldura sufocantă din repriza secundă. Reținem o întrebare: ce a decis victoria UTA-ei? Cred că minusul de la CFR și plusul de la UTA s-a numit Mănăilă. Și mai cred că acesta este o achiziție mai mult decât inspirată pentru arădeni, chiar dacă Pătrașcu

CÂINII LATRĂ, CARAVANA TRECE...

de Miki Junea

ezită deocamdată să-și pronunțe clar opțiunea. La UTA mai sunt destule de rezolvat, iar dacă o echipă de conducere nu privește treaba la unison, atunci, totul se va prăbuși, mai devreme sau mai târziu. Sigur că UTA nu a fost un adversar tocmai comod, dar ne-a surprins declarația lui Ghiță Chimiuc, constient că CFR-ul nu se va "plimba" prin seria a II-a! Hai să fim sinceri Ghiță, până la plimbare, mai e mult, mai ales dacă luăm în calcul gândurile lui Roti: "...nu plec, cinci, hai șase etape"... în sfârșit...

•

La această oră, am ajuns să privesc cu destulă îngăduință "revolta" președinților de cluburi, atrași în acest joc nu atât de mersul corect al fotbalului ci atinși la propriile interese de amenințarea grilei. Cum o asemenea federație nu poate exista decât având la bază un sistem de relații clientelar, era clar că ea va rezista, chiar dacă președinții ar fi făcut greva foamei luni în șir în față la Hotel Turist! Ciudat este că tot președinții au votat, iar ce-au vrut, au avut! Și iată compromisul: se renunță la grilă, dar se aruncă pe piață numita Comisie pentru Statutul Jucătorilor, care trage spuza pe turta Federației! Aceeași Mărie cu altă pălărie, pentru că la noi altfel nu se poate. Tare, dar tare mult mă tem că grila nu va intra în funcțiune nici peste un an...

•

O altă întrebare: de ce această ostentație în a ne da în cap nouă înșine? Un exemplu: Supercupa României. A vrut Petrolul să se joace în nocturnă, ar fi fost o repetiție pentru Wrexham, s-ar fi tratat cu respectul cuvenit câștigătoarea Cupei României, nu-i așa? Că doar a primit trofeul din mâna președintelui, nu-i așa? Chiar dacă nu a fost să fie Rapidul. Ei bine, nu! Joc în anonimat, pe un teren părăsit sau, mă rog, în curs de abandonare, nu și nu, noi Federația decidem! Ce? Orice, în defavoarea echipelor care nu se încadrează în perimetrul Bucureștiului!

•

Nici în Timișoara nu stăm mai bine. Sâmbătă, pe CFR m-am intersectat cu Dan Lata. A avut grijă să-mi spună că face echipă mare la Pesac. Bravo, felicitări! Dar, mi-a mai transmis că C-ul se va juca tot sâmbăta! Ca și cum aceste meciuri s-ar juca pentru presă! În fine, trăiască, mergem înainte, Doamne ajută-ne să ne țină anvelopele! Uzate, peticite și obosite...

SIMEL OPTIC TIMIȘOARA
STR. MĂRĂȘTI nr. 1/2

UNGARIA

ILEA - NASUL CAMPIONILOR

Doar 3 victorii ale gazdelor în etapa inaugurală a campionatului Ungariei, ediția 1995-96, înfrângerea campioanei en-titre și scorul zilei realizat de finalista Cupei (Vac Samsung) și de nou-promovata MTK.

Vineri, la Budapesta, 5.000 de spectatori au asistat la un joc deloc dătător de speranțe pentru alb-violeți: *UJPEST - STADLER 1-1: Tiefenbach (48) - Resko (60)*. Oaspeții meritau chiar victoria! Din formațiile celor două echipe au lipsit o serie de jucători, plecați spre alte zări. Astfel, de la Ujpest au plecat Kozma (Limassol), Weber și Molnar, în timp ce din lotul oaspeților nu mai fac parte Baboci și Oprișan (întors în Suedia). Au venit în schimb camerunezul Gambe la budapestani și Dragoner și Nagy la Stadler.

Un alt rezultat de egalitate s-a consmenat și în partida *BEKESCSABA - CSEPEL 2-2: Stancu (22), Szarvas (35) - Vaczi (44), Baranyi (85)*. 6.000 de spectatori au asistat la un meci încheiat oarecum surprinzător, având în vedere că oaspeții au marcat în campionatul trecut cele mai puține goluri din NB1. Bună evoluția ex-petroșeneanului Stancu. De la oaspeți au lipsit românii Azoiței (plecat la Győr) și Pena (plecat în direcție necunoscută).

Pas cu stângul pentru campioni: *DEBRECEN - FERENCVAROS 2-1: Ilea (30), T. Sandor (67 - penalty) - Nilasyi (87 - penalty)*. Oaspeții au jucat încă din min. 16 în 10, Milovanovici reușind performanța să vadă de 2 ori galben în acest interval!! Frady a pierdut, deși s-a întărit cu sârbul Kuntici (Parmalat), Nilasyi (Vac), Milovanovici, Haidu (Csepel) și nigerianul Fatusi (Pecs). Au părăsit gruparea alb-verzilor Lipscei (FC Porto) și Neagoe, care a plecat în pofida faptului că a fost cumpărat definitiv în schimbul sumei de 90.000 DM, premiul de 50.000 forinți pentru cel mai bun jucător al meciului televizat i-a revenit lui Tamas Sandor de la Debrecen. De remarcat faptul că Ilea a marcat a 3-a oară consecutiv în poarta lui Ferencvaros!

Atenție la nou-promovata budapestană! *MTK BUDAPEST - ZALAEGERSZEG 3-0: Hamar (4 și 38), Fülle (76)*. După ce a cheltuit 60 milioane forinți (aproximativ 500 mii dolari), MTK se anunță una din favoritele competiției! Au fost achiziționați Baboci (Stadler), Iles și Hamar (Kispest), Fülle (Vasas), Csertoy (Győr), Szekeres (Ferencvaros). La oaspeți a rămas în lot golgeterul Preisinger, în ciuda numeroaselor oferte avute, el dorind să-și termine facultatea. Eliminat: Szabo (Zalaegerszeg - min. 60).

- "Brânzarii" au fost și ei învinși categoric *VASAS - PARMALAT 2-0: Gritaijuc (6), Makzo (15)*. Gazdele au mai ratat încă 3-4 ocazii clare de gol. Eliminat: Mariasy (Vasas - min. 73). Se lasă încă așteptați cei 2-3 străini din Italia promiși de concernul Parmalat formației oaspeților.

Să trecem acum la victoriile oaspeților: *HALADAS - VAC SAMSUNG 2-5: Varga (18), Kovacs (43) - Romanek (3), Borgulya (33), Andrasi (40), Austin (55), Vig (66)*. Oaspeții, cu noul antrenor Denes Toth la timonă, s-au impus categoric.

PECS MECSEK - BVSC DREHER 0-2: Vincze (21), Bognar (46 - penalty). În această vară, gazdele au pierdut 11 jucători (!), printre care Marton, Warzysha, Niederbacher. Au sosit în schimb băimărenii Bumb și Balasz, primul debutând însă nefericit, fiind la originea penalty-ului acordat în favoarea "berarilor".

Ultimul joc al etapei s-a disputat luni seară, după închiderea ediției: *Kispest - Győr*. Vom reveni cu amănunte. Sâmbătă va avea loc un mare derby: *Ferencvaros - Ujpest*, meci televizat.

■ ȘTEFAN MARTON

Notizie dall' Italia

■ CAMPIONII - 9 DIN 9?

A fost stabilit programul campionatului italian ediția 1995-96. Echipa cea mai favorizată pare a fi Juventus Torino, formație care în primele 3 întâlniri poate obține punctajul maxim, jucând cu: *Cremonese, Piacenza și Vicenza*. La polul opus pare a fi nou-promovata din Vicenza, care urmează să întâlnească consecutiv pe *Inter, Fiorentina și Juventus*. Dar iată programul complet al primei etape: *Atalanta - Parma; Bari - Napoli; Fiorentina - Torino; Inter - Vicenza; Juventus - Cremonese; Lazio - Piacenza; Padova - Milan; Sampdoria - Roma; Udinese - Cagliari*.

■ JUVE ȘI MILAN DE 6 ORI ÎN DIRECT!

Postul de televiziune Tele +2 va transmite și în acest sezon câte un meci în direct din fiecare etapă. Echipele cele mai "solicitate" vor fi din nou Juventus și Milan, care vor apărea de câte 6 ori pe micul. Vă prezentăm în continuare meciurile televizate în această ediție de campionat: etapa 1: *Sampdoria - Roma;* etapa 2: *Parma - Inter;* etapa 3: *Roma - Milan;* etapa 4: *Cagliari - Juventus*, etapa 5: *Roma - Lazio*, etapa 6: *Milan - Juventus*, etapa 7: *Sampdoria - Fiorentina;* etapa 8: *Inter - Milan;* etapa 9: *Milan - Cagliari;* etapa 10: *Cagliari - Torino;* etapa 11: *Parma - Juventus;* etapa 12: *Juventus - Torino;* etapa 13: *Milan - Napoli;* etapa 14: *Juventus - Inter;* etapa 15: *Sampdoria - Napoli;* etapa 16: *Bari - Inter;* etapa 17: *Lazio - Torino;* etapa 18: *Piacenza - Lazio;* etapa 19: *Fiorentina - Vicenza;* etapa 20: *Napoli - Atalanta;* etapa 21: *Fiorentina - Parma;* etapa 22: *Lazio - Roma;* etapa 23: *Fiorentina - Napoli;* etapa 24: *Padova - Juventus;* etapa 25: *Milan - Inter;* etapa 26: *Parma - Cremonese;* etapa 27: *Torino - Cagliari;* etapa 28: *Udinese - Sampdoria*.

In ultimele 6 runde nu va fi televizat nici un meci, toate partidele desfășurându-se la aceeași oră.

Jocurile primelor 4 etape se vor disputa cu începere de la ora 17.00 (ora României), urmând ca din data de 1 octombrie, meciurile să înceapă la ora 16.00 (ora României).

■ BRESCIA DE 5 ORI LA TELEVIZOR...

După cum se știe, în fiecare sâmbătă, va fi televizat și câte un joc din Serie B. Evoluțiile formației lui Mircea Lucescu, Brescia, vor putea fi urmărite de 5 ori: 24 septembrie - *Brescia - Salernitana*; 1 octombrie - *Avellino - Brescia*; 29 octombrie - *Foggia - Brescia*; 7 ianuarie - *Perugia - Brescia*; 21 aprilie - *Brescia - Ancona*.

■ TRANSFER CU GHINION

După ce a evoluat timp de 144 de etape în 11-le Sampdoriei, fără a fi accidentat sau suspendat, internaționalul *Attilio Lombardo*, transferat în această vară la Juventus, s-a accidentat grav în amicalul cu Borussia Dortmund și va lipsi până la finele anului din lotul bianco-nerilor.

Juve a învins campioana Germaniei cu 3-1, prin golurile marcate de *Ferrara, Jugovici și Del Piero*.

■ MILAN DIN NOU ÎNVINGĂTOARE

După ce a întrecut-o pe Alessandria cu 3-0, A.C. Milan a învins-o și pe Standard Liege cu 2-1. Golurile rossonerilor fiind realizate de *Albertini (penalty) și Weah*. În continuarea pregătirilor elevii lui Capello vor întâlni pe: Bayern - luni, disputat după închiderea ediției; pe Benfica Lisabona - joi; vineri 18 august Te Juve (trofeul Berlusconi) și marți 22 august pe St. Etienne.

■ SCHILLACI ÎNVINGE LAZIO!

În ultimul joc amical în Japonia, trupa lui Zeman a fost întrecută cu 2-4 de Jubilo Iwata, formația lui Toto Schillaci. Punctele romanilor au fos marcate de *Signori* (penalty) și *Casiraghi*. Primul gol al japonezilor l-a realizat *Schillaci*, tot din penalty.

■ SUPERCUPA ITALIEI ÎN DECEMBRIE

Partida dintre Juventus Torino și A.C. Parma, contând pentru Supercupa Italiei, programată anterior pentru data de 23 august, a fost amânată pentru 29 decembrie.

■ PARMA ÎNVINGĂTOARE ÎN AMERICA

Timp de 2 zile s-a disputat în America un turneu dotat cu trofeul "Parmalat". Au participat: selecționata S.U.A, A.C. Parma, Boca juniors și Benfica Lisabona. Rezultate: *Parma - S.U.A. 2-1, Boca - Benfica 3-2* (după penalty-uri), Finala mică: *S.U.A. - Benfica 2-1* Klopas (penalty) - Lassiter - Iliev. Finala: *Parma - Boca Juniors 3-1*: Stoichkov (34-penalty și 42), Brolin (50)-Tchami (49).

■ VICTORIE PENTRU INTER

Într-un meci amical Inter a învins-o la Salerno pe formația gazdă, Salernitana cu 2-0. Au marcat: *Ganz (14) și Rambert (23)*.

■ PRIMUL AMICAL ÎNTRE DOUĂ ECHIPE DIN SERIE A

Vicenza - Bari 4-1: Briaschi (34 și 39), Murgita (59), Beghetto (75) - Di Carlo (38-autogol).

■ SANDU USUSAN

■MAGNET■
Angajează urgent bărbat, vârsta 25-35 de ani, posesor de permis conducere categoria B, studii medii sau superioare, pentru serviciul de aprovizionare-desfacere.
Relații la sediul firmei, Timișoara, str. Paris nr. 2A, etajul 4, sau la telefonul 056.190.656

FRANȚA

Etapa 3: Nantes - Paris SG 1-2, Bastia - Bordeaux 2-0, Cannes - Metz 1-2, Gueugnon - Martigues 0-0, Guingamp - Nice 0-0, Le Havre - Lyon 2-1, Lens - Strasbourg 0-0, Monaco - Auxerre 2-2, St.Etienne - Lille 1-1, Montpellier - Rennes 3-1.

Etapa viitoare (9 august): Bordeaux - Nantes, Bastia - Monaco, Lyon - Strasbourg, Rennes - Le Havre, Metz - Montpellier, Martigues - Cannes, Nice - Gueugnon, Paris SG - St.Etienne, Lille -

CLASAMENT

BASTIA	3	2	1	0	6-2	7
MONACO	3	2	1	0	7-4	7
METZ	3	2	1	0	4-1	7
NANTES	3	2	0	1	6-2	6
BORDEAUX	3	2	0	1	3-2	6
STRASBOURG	3	1	2	0	5-2	5
GUINGAMP	3	1	2	0	3-1	5
PARIS S.G	3	1	2	0	5-4	5
AUXERRE	3	1	1	1	6-3	4
MONTPELLIER	3	1	1	1	7-6	4
LENS	3	1	1	1	2-2	4
CANNES	3	1	0	2	6-5	3
RENNES	3	1	0	2	5-8	3
LYON	3	1	0	2	4-7	3
LE HAVRE	3	1	0	2	2-6	3
NICE	3	0	2	1	2-3	2
ST. ETIENNE	3	0	2	1	2-4	2
GUEUGNON	3	0	2	1	0-4	2
LILLE	3	0	1	2	1-4	1
MARTIGUES	3	0	1	2	0-6	1

BELGIA

Etapa 1: Alost - Anderlecht 3-1, St.Trond - Seraing 4-1, Standard Liege - Lommel 1-0, Cercle Bruges - Anvers 3-2, Lierse - Harelbeke 0-1, Molenbeek - Beveren 1-0, Charleroi - Malines 4-2, Waregem - La Gantoise 2-2, Ekeren - FC Bruges 1-2.

Etapa viitoare (13 august): Seraing - Waregem, Lommel - Cercle Bruges, Anvers - Lierse, Harelbeke - Molenbeek, Beveren - Alost, Anderlecht - Charleroi, Malines - Ekeren, FC Bruges - St. Trond, La Gantoise - Standard Liege.

■MAGNET■
Societate cu răspundere limitată
Anunță intenția de majorare a prețului la săptămânalul "FOTBAL VEST"

pag.4 POLI TRECE ÎN OPOZIȚIE?

VIOREL BOIȚ: "În fotbalul românesc totul e posibil"

CAZUL ION PĂTRAȘCU pag.4

LADISLAU KÖRÖSI: "A cerut 2.000 DM salariu"

FOTBAL vest

Anul V Nr. 31 (185) ● 15-21 August '95
Apare marți ● 8 pagini ● 400 lei

■ MAGNET ■ MAGNET ■ MAGNET ■ MAGNET ■

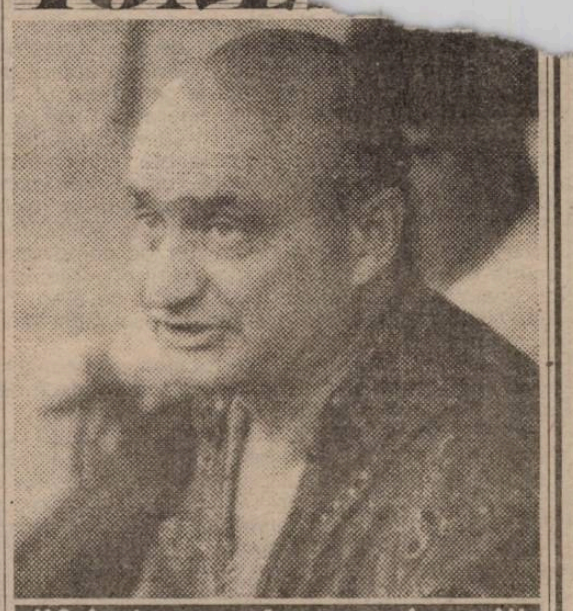

"Știu în ce vulcan am intrat!"

TIMIȘOARA A (RE)ÎNVĂȚAT SĂ ZÂMBEASCĂ

VOCEA PORUMBELULUI TIFOS

(nu iese fum fără zvon, nici Poli pe Olimpico)

● A fost frumos sâmbătă la Poli. "Un grande spectacolo!", cum ar ciripi colegul meu broscan, Ususan! Cu druckerii în picioare, suflând în același ritm cu gladiatorii din teren. Cu o "tifoseria" á la Lazio! Cu tribuna presei strigând, aplaudând, fluierând (fauturile oaspeților) și huiduind (arbitrul)! Deh, nu e prea... deontologic, da' e, așa,... "timișorenește"! Dacă "pușanii" lui nea Costică ar continua așa, încep să cred că n-o să-mi încărunțească penele până să văd iar stadionu' plin! Poate-n etapa a 10-a , cu Craiova! Poate mai repede? Poate... dar dați-i înainte băieți!! ● Apropo de ziariști... Conducătorii lui Poli, supărati puțin de presa centrală (mai bine i s-ar spune centrifugă), gângureau acu' o săptămână că nu-i vor mai bibili pe mitici. Joi, la conferința de presă, însă, au început să sune telefoanele! Telefoane "roșii", telefoane "albastre", telefoane "plus" ... Revenirea în D.N. costă! Da' cei din Regele Ferdinand s-au ținut tare. Bătrâna Dăcie a lui nea Ghiță Codreanu s-a odihnit... În gazetele bucureștene de luni, cronicile "Poli - Steaua" erau cam searbede. Mai bine așa. N-avem nevoie de "periuța" miticilor! ● Singurul care nu s-a arătat la "fiesta" lui Poli e Florin Iacob. Nici în timpul meciului, la oficială, nici "după", la vestiare. Evident că Poli nu i-a înmânat un cartonaș cu "ACCES VESTIAR" (pe care, la intrare, dl. director Roșca verifică și ștampila), pentru că nu pot să cred că lui Iacob i-a fost teamă de amenințarea lui Pedro: *"Dacă-l prind, îi iau gâtu'!"*. ● Lăzureanu și Körösi, au fost săptămâna trecută la Bucale, în Grant, să-i dea dezlegarea lui Târțău. Pe mălai! Mălai pe care-l puteau pierde cu tot cu Târțău. Grila a murit, trăiască comisia pentru statul jucătorului. Tot un fel de grilă, da' mai parșivă... ● La Gloria nu se prea pomenește nimic despre, până mai ieri, atotputernicul Mândru. Nici o mișcare, nici o replică. Până la... tribunal. Deocamdată, toți directorii de filiale ale RECONS-ului au promis sprijin lui Rites. Până la sprijin, i-au dat.... un vicepreședinte. Mircea Secoșan! ● Telefon surpriză la CFR. Pe fir: Mihai "Miți" Majearu! Vrea să vină la CFR!! Cum ar arăta o linie de mijloc, la Gara Mare, de forma Otelo, Vlătanu, Roti, Miți? Șocant. 134 ani în cap. Acuși, acuși, s-ar auzi de un Roger Milla alb la Timișoara... Până una alta, se pare că Aslău, zis "Tauru", dă târcoale CFR-ului?! Îl știam la Corvinul... Roti al doilea n-are dezlegare de la Lugoj! Nici Gligorovici de la CSM! Și cum nici Jackie n-a luat-o spre Valea Domanului, ne întrebăm firesc: *"Un'te duci tu, Zorane?"* ● Fac ce fac, și tot la Poli mă întorc. Club șocat de o promisiune a... promitătorului Ermano Zacchini: Poli va juca, în septembrie, un amical cu, țineți-vă bine, Lazio! L-A-Z-I-O!! Nici Stelică Anghel n-a prea crezut și i-a dat "un fir" lui don Ermano, în Italia. A răspuns ... Gherghel!! Imprevizibile-s căile Domnului și drumurile Italiei. Pentru Gherghel...

ION GOLUMBU

DIVIZIA B SERIA 4 PAG.5

PROGRAMUL TURULUI

DIVIZIA C-TIMIS PAG.6

...genă

...dinar exemplu de conservare ...a unor trăsături constante de joc. *Steaua* joacă ...așa cum juca-n '56 generația *"Onisie - Bone"* cu ...5 la 1! *Ea joacă-n aceeași "Concepție", în același spirit"! Ea joacă de peste 40 de ani "colectiv-constructiv-ofensiv"!*

Concepția de și despre joc a *Stelei* a apărut poate ca efect al concepției de joc a primilor Antrenori pe care i-a avut, a maestrilor *Gică Popescu, Dobay sau Ilie Savu.* Cu siguranță, însă, a apărut și datorită jucătorilor care atunci, prin anii '50, filtrau viitorul joc de astăzi al *Stelei*, și erau cu toții jucători de mare ingeniozitate tehnico-tactică. Jocul CCA-ului, așa cum îl realiza Marea sa Echipă, adică *Voinescu - Zavoda I, Apolzan, Dumitrescu - Onisie, Bone - Cacoveanu, Constantin, Alexandrescu, Zavoda I, Tătaru* era încă de prin anii '55-'60 foarte precis și foarte elaborat. Era, așa cum spuneam, un joc combinativ, cu un sistem de pase scurte-medii pe jos, pe direcția porții adverse, cu lansări decisive în zona de finalizare. Era un joc pe tot frontul de atac, îndeosebi pe aripi, într-o viteză crescută. Era un joc insistent-ofensiv. Deși întotdeauna *Steaua* a știut să se apere cu mare eficiență.

Jocul Stelei, ofensiv și spectaculos, s-a constituit întrun Model conceptional, care poate defini Concepția românească de joc! *Jocul Stelei a fost și este o Școală pentru fotbalul românesc.*

Tradiția conceptională a *Stelei* se păstrează cu sfințenie. Generație după generație intră în Modelul existent si-l perpetuează, adăugând fiecare cât poate, după talentul pe care-l are! *Steaua* de astăzi, ca și cea din toate deceniile scurse din '50 până acum, *pasează și atacă! Combină în viteză și derutant, amenințând obsedant poarta adversarului! Steaua* nu se apără decât cât trebuie! Nu se-nchide! Nu se betonează! Nu joacă cu 5 pe fund și 4 la mijloc! *"Seva" ofensivă* din Concepția *Stelei* determină spiritul ofensiv al tuturor jucătorilor care vin și joacă la acest Club!

PASE-N CRUCE

scrie Jackie Ionescu

La *Steaua*, nimeni nu "dă tare"! La *Steaua*, toți "o pun jos". Toți pasează *pe timpul logic de joc!* La *Steaua* n-au ce căuta rudimentarii! Modelul *Apolzan, Bone, Constantin, Petschovschi, Hagi, Dumitrescu, Panduru, Iordănescu* și alți o sută ca și aceștia nu permite, interzice chiar, apariția rudimentarilor!

O singură dată în istoria Clubului un Antrenor a încercat să joace cu *Tătăran în locul lui Belodedici*! Dar a fost o impietate care a revoltat "duhul" și "spiritul" pozitiv al Clubului și care a făcut ca Antrenorul înhibat și complexat să plece, căutând echipe pe profilul și spiritul Tătăranului!!

Steaua e frumoasă! *Steaua* e reazemul nostru, al celor care căutăm mereu adevăratul Fotbal!

Iar jocul *Stelei*, imensa Bucurie pe care el o produce, nu trebuie nici o clipă confundat cu acreala instituției de care a depins și depinde echipa. Ministerul e una și Echipa e alta! Deși trebuie s-o recunoaștem că Steaua a fost mereu condusă cu cap și randament! Și, bineînțeles că vom fi de-a pururi indignați de mijloacele cu care Conducătorii *Stelei* din toate timpurile au reușit să-și aducă la Club pe cei mai buni jucători ai Țării, să-și pună arbitrii preferați, să-și programeze meciurile, să-și asigure o mie de alte condiții avantajoase de competiție! Aceste lucruri nu pot fi uitate! Nu pot fi admise! Ele sunt reale și ele există și astăzi! Dar jocul Echipei rămâne de-o imensă generozitate și spectaculozitate! Și el n-are nimic cu politica cazonă și îngâmfată a "Departamentului".

Iar pentru *Antrenori*...! Pentru Antrenorii care vin la *Steaua* trebuie subliniată o singură calitate mare și impresionabilă pe care ei trebuie s-o aibă! Aceea de-a nu deranja! *De-a nu strica și de-a nu deranja jocul! Ei trebuie să-l continue așa cum a fost el croit de către zecile de generații de până acum!* De-aia la *Steaua* n-au reușit *Teașcă, Halagian, Cernăianu* și de-aia la *Steaua* au reușit *Jenei, Iordănescu și, astăzi, Dumitriu...!*

(Desigur, echipa mea preferată e... Dinamo!)

Nu-i vestiaru' seif de bancă

■ ARBITRUL ARSA S-A ARS!

Sâmbătă, la amicalul UTA - CFR, am văzut un arbitru hotărât. Divizionarul B Emil Arsa, n-a fost de acord să fluiere începutul jocului, deoarece n-a fost trecută viza medicală în carnetele jucătorilor arădeni!! Viză care nici nu avea cum să fie operată, din moment ce până la începutul campionatului mai erau 2 săptămâni și o parte din jucători se aflau doar în probe, nefiind nici măcar sigură legitimarea lor de către clubul arădean. Și astfel, până ce exigentul cavaler al fluierului a fost lămurit că toată mascarada e fără rost, meciul a început cu o întârziere de 10 minute. Ne întrebăm și noi, ca și Dorel Cura, directorul administrativ al textiliștilor: oare feroviarii timișoreni au venit la această partidă cu legitimațiile de joc?

■ ĂSTA DA FAIR-PLAY

La finele meciului Poli - FC Farul, antrenorul oaspeților, Florin Marin, a fost surprins de agentul nostru, pitit după geanta lui Adi Stoicov (agentul, care va să zică), în vestiarul alb-violeților. Cu toate că echipa sa a fost învinsă, conducătorul marinarilor a găsit puterea să-i felicite pe timișoreni: *"Bravo băieți, ați fost mai buni. Ați meritat victoria!"*. Fair-play-ul învinșilor a mers până acolo că la vreo 20 de minute după joc, mica galerie a Farului a venit la vestiare scandând: *"Rădulescu, Costică Rădulescu!"* Semn că nea Costică a fost iubit și pe Litoral, pe vremea când se ocupa de destinele constănțenilor.

■ CUM A AJUNS JACKIE DE LA CSMR LA UTA?

Această spectaculoasă întorsătură a profesorului a fost o enigmă pentru mulți. În realitate, ecuața a fost destul de simplă. Lunea trecută, Jackie Ionescu a fost prezent la Reșița pentru discuții. Miercuri s-a deplasat cu CSMR-ul la Arad pentru amicalul cu UTA. Acolo s-a întâlnit cu Dorel Cura, care l-a invitat la o cafea. De aici și până la acceptarea conducerii destinelor "Bătrânei Doamne" în viitorul sezon, n-a fost decât un pas. Finalul a avut loc joi, la Timișoara, când s-a hotărât jonctiunea Lăzureanu - Kórösi - Ionescu. Nimic mai simplu. Totul la obiect.

■ ALMĂȘAN SOLICITAT LA ARAD!

Agentul nostru de la telefoane și-a făcut încă o dată datoria. A interceptat o convorbire între Ladislau Körösi și Stelian Anghel. Disperat, președintele textiliștilor l-a contactat pe vicele lui Poli, cerându-i un portar! Și nu pe oricine. Ci pe Ion Almășan, un simbol al Timișoarei, cel care a rămas în curtea alb-violeților ca să apere! Desigur, răspunsul a fost negativ. Conducătorul timișorenilor l-a oferit însă pe Marius Pârva, care dorește să se reîntoarcă la Dacia. Agentul nostru de pe malul Mureșului a aflat în cele din urmă că rezerva lui Papp, la UTA, va fi tânărul Ionuț (fost junior al albroșiilor), revenit de la divizionara B, Motorul-CFR.

■ NICI POLI NU SE ÎNȚELEGE CU CROAȚII!

Cu toate că nu s-a ajuns la un acord între cluburile Poli și Osijek, la insistențele FIFA, băieții de pe strada Poligrafiei (a se citi FRF), i-au dat cartea verde lui Lucian Popescu pentru jocul din turul preliminar al Cupei UEFA, pe care formația croată l-a susținut cu cei de la Slovan Bratislava. Expolistul a jucat în repriza secundă, dar echipa sa a suferit un eșec de proporți. 0-4! A doua zi după meci, managerul lui Osijek a luat legătura cu conducerea lui Poli, dar cele două părți și-au menținut poziția: croații oferă 60.000 DM pentru un transfer definitiv, timișorenii solicită 200.000 pentru o tranzacție de 2 ani. Tratativele continuă. Dacă nu se va ajunge la o înțelegere, FIFA va avea ultimul cuvânt!

AGENTURA

COMANDO VIOLA ULTRAS CURVA SUD

Cheamă doar adevărații suporteri miercuri, 16 august, pe stadionul "Dan Păltinișanu", la peluza sud, pentru distribuirea legitimațiilor valabile pe tot parcursul campioinatului. Toți tifosi să aibă asupra lor suma de 3.000 lei (fond pentru steaguri) și buletinul de identitate. De asemenea vă anunțăm că plecarea la București va avea loc vineri, 18 august, ora 6.00, de la Gara de Nord. Transport gratuit!

CAMERA ASCUNSĂ A LUI FOTOFUCHS

Celebrul maseur Puiu Preda, foarte apreciat și în Germania...

FOTBAL VEST și FC POLI TIMIȘOARA

organizează marți, 15 august, ora 19.00 o conferință de presă la restaurantul "Bulevard".

Va fi prezentat echipamentul oficial pentru sezonul '95-'96 al echipei Politehnica, sponsorizat de firma TEFAL.

CAFENEAUA FOTBALISTICĂ LA ORA 21

Datorită conferinței de presă oragnizată de Fotbal Vest și FC Poli, ediția a II-a a "Cafenelei Fotbalistice" va începe la ora 21.00, și nu de la ora 19.00, cum se anunțase inițial. C.O.S.-ul vă așteaptă!

REPLAY

Așa cum este normal, fiecare început de sezon are darul de a naște noi sperante în rândurile celor care au ca pasiune fotbalul. Numai că, nu mult după primele semnale auditive lansate de cavalerii în negru,(!?) ne revin în memorie toate chestiile care ne fac să dăm dreptate celor care spun că minunile nu pot ține prea mult (uneori, nici chiar tradiționalele trei zile). Așa s-a întâmplat sâmbătă la Timișoara, unde vreo două persoane n-au vrut să consemneze o victorie și mai netă a Politehnicii și implicit, un dezastru pentru Farul. Ați ghicit, cei doi se numesc Constantin Zotta și Valeriu Argăseală, trimisii FRF si travestiti în arbitru de centru și respectiv, la tușă dinspre tribuna a II-a. Primul a uitat să bage fluierul în gură la o fază în care Gușatu a fost vizibil tras de tricou în careu (la scorul de 0-0) iar al doilea a ridicat fanionul din dotare la o fază în care Băban a înscris, pătrunzând spre poarta adversă printre fundașii centrali constănțeni. Tușierul mai sus amintit a mai ridicat aiurea fanionul încă de câteva ori, probabil deranjat de soarele care îi bătea în ochi și crezând că ustensila ridicată îi va asigura mult dorita umbră. În rest, Poli a făcut un meci mare, care dorim să nu rămână singular în acest campionat.

Nu ne mirăm că Zotta a fost promovat în lotul arbitrilor din D.N. fără examen. Poate că el trebuie să facă jocurile celor care l-au ridicat (oare în urma declarațiilor anti-FRF ale președintelui Viorel Boiț?). Promovarea lui s- a făcut ca și cum un boxer, în loc să urce pe cântar înainte de meci, este analizat de organizatori : *"Da, după cum arăți nu poți să ai mai mult de 75 de kile, așa că te înscriem în categoria respectivă"*. Tot înainte băieți!

Tot săptămâna trecută au debutat și cupele europene, în care cele patru echipe românești n-au reușit să marcheze nici un gol (!!) , deși joacă în turul preliminar. De-a dreptul jenantă evoluția echipei cu numele de Dinamo. De mult n-am mai văzut la o trupă atâta impotență pe metru pătrat de gazon! După un retur în care toată lumea s-a dat la o parte din calea ei, Dinamo a făcut de râs fotbalul românesc, și nu pentru prima oară. Colac peste pupăză, după jocul lamentabil practicat, alde Dinu umblă și cu potlogării, mai precis trecerea pe lista UEFA a lui Mironaș și Lupu, jucători care nu aparțin lui Dinamo și contestați pe drept de bulgari. Numai că vecinii nostrii ar fi trebuit să-l conteste și pe Varga, pentru că dinamovistii nu s-au sinchisit să trateze transferul său de la Poli. Dar pentru că jucătorii trebuie să joace, Piticul a evoluat în Cupa UEFA, în timp ce Poli este cu buza umflată. Și tare mă tem că va rămâne așa, pentru că, dacă jucătorii sunt ajutați, cluburile însă nu pot fi decât cu mâinile legate. Mă mir că Dinamo, având în vedere impertinența președintelui său Cornel Dinu, nu l-a trecut pe lista UEFA și pe Roberto Baggio, sub rezerva că ulterior va trata cu italienii viitorul transfer de la Juventus la Dinamo a lui "Codino". Este exact același lucru. Până una alta, acest Dinu face efectiv ce vrea în fotbalul românesc, continuând să sfideze pe toată lumea din jurul său. (Atitudinea sa de la ședința FRF de lunea trecută a fost de-a dreptul penibilă). Bazat doar pe cele 75 de prezențe în echipa națională, Dinu se plimbă prin fotbalul românesc la fel ca pe moșia lui tată-su. Astă-iarnă am asistat la o scenă de "superioritate" înaintea meciului Steaua roșie - Dinamo de la Timișoara. Spunea atunci Procuroru': *"L-am dus pe Dumitrache la tuns!"*, cu un aer de salvator al poporului. 'Mnealui se face că uită faptul că stelele pe care le poartă pe umeri i-au fost puse și, în mare măsură, de pletele "Mopsului", cel care în anii '70 trăgea efectiv după el toată sleahta numită Dinamo. Pe Dinu, un vânător de posturi și funcții (vă mai amintiți cum a obținut el funcția de ministru al sporturilor și pe cea de antrenor al echipei naționale?) l-as sfătui să se țină de avocatură, că doar are studii în domeniu, nu-i așa? E clar că pentru fotbal nu are chemare. Cele 75 de tricouri cu tricolor nu țin de carte de vizită pe marginea terenurilor (oare Luciano Pavarotti va fi numit director la Scala din Milano doar pentru că e cel mai bun tenor al lumii?) Tocmai când ar trebui să-și arate adevărata valoare - în campionatul intern nu ne mai mirăm că Dinamo este pe podium - clubul condus de Dinu eșuează lamentabil, arătându-și adevărata valoare. Sunt convins că fără Cornel Dinu și încă vreo patru-cinci ca el, fotbalul românesc ar fi mult mai curat.

Este și vina campionatului nostru, care lasă loc în cupele europene unor cvasi-echipe, așa cum este momentan Dinamo, în fața căreia toți trebuie să se dea la o parte. Apoi urmează reprogramări de meciuri, totul pentru "buna reprezentare internațională". Numai că, prin alte țări, unde se joacă fotbal adevărat (să știți că, de exemplu, Tenerife nu se va da niciodată la o parte din fața Realului în etapa de duminică, numai pentru că "albii" au miercuri un meci greu în cupele europene. Din contră, cluburile mici abia așteaptă "să-i prindă" pe teren propriu pe cei mari, tocmai pentru a se afirma. Și exemplele ar putea continua) ciorba e făcută de bucătari valoroși.

Totuși să încheiem cu zâmbetul pe buze. Acest zâmbet ne-a fost prilejuit de lectura cotidianelor bucureștene de sport - nu știu de ce unii le numesc "centrale"?-. Comentând vineri evoluția lui Gheorghe Mihali în echipa sa Guingamp, G.S. notează: *"Mihali a jucat primele 80 de minute. Evoluția sa a fost apreciată ca modestă și notată cu 5 de cotidianul L'Equipe"*. La rândul lui, ziarul S.R. ne anunță încă din titlu: *"Mihali, joc excelent"*, continuând: *"ex-dinamovistul a evoluat toate cele 90 de minute, fiind notat cu 5 (foarte bine) de cronicarul lui L'Equipe, Jean Paul Oudot"*. Concluzia: când ai două ceasuri, nu vei ști niciodată ora exactă! A, era să uit. Marți, 8 august, același S.R. ne anunța, în pagina a doua, cum că Poli a jucat cu echipa din liga a patra, Wurzburg, unde *"activează foștii politehniști Dumitru și Pascu"*. Bombă mare, dom-le, nu altă! Păi Liță Dumitru s-a întors în țară de vreo doi ani, timp în care a antrenat chiar în București pe FC National. El a motivat reîntoarcerea în țară prin faptul că, dorind să se înscrie la Scoala de antrenori din Kòln, nu a fost acceptat decât dacă ar fi renuntat la cetățenia română, lucru cu care nu a fost de acord! Ca s-o spunem p-a dreaptă, este o minciună ceva mai mare decât Liță, care are cam 1,65 înălțime! Numai că, pentru unii, tromboanele lui Liță mai țin. Cel mai nou exemplu se numește Jiul Petroșani. Succes tuturor!

FAX

REPLAY

■ MAGNET ■

General manager
RICHARD ANDRESS

FOTBAL vest

Str.Paris nr 2A Timișoara tel. 056/190656

Director onorific:
MARCEL TOLCEA

Director
DUKI POPOVICI

Redactor-Șef
SANDU USUSAN

Colectivul redactional:
MARIUS BREAZU (șef dep. interne), OVIDIU PĂCURARIU (șef subredacție Arad), PETRU FUCHS (șef subredacție Caraș), MIHAI COMȘULEA (șef dep. externe), CORNEL BOCIORT (secretar gen. de redacție), RADU SUCIU (ideolog).

Redactori editorialiști:
JACKIE IONESCU, MIKI JUNEA.

Șef departament difuzare:
LASZLO MOLNAR

Colaboratori permanenți:
ȘTEFAN MARTON, GHIȚĂ OCHIȘOR, HORST SZEIBERT, HORAȚIU OLARIU, BRANKO VUIN, PAUL BOCȘANU, FLORIN NEMEȘ, MIHAI CERCEL, CĂLIN PĂLTINEAN, SILVIU FLORESCU, RAUL SPILLER., CIPRIAN URICAN

Reporteri speciali:
NELU SERE, HORIA CIULEA, LUCIAN GHEORGHIU

Tipar off-set:
MEDIAGRAF S.A.

Stadion "Dan Păltinișanu", timp frumos, teren foarte bun, spectatori: 14.000.
Arbitri: C. Zotta - V. Argăseală, S. Avram (toți din București).
Observator: Florin Gâtejan (București).
Cartonașe galbene: Anghel, Ciurea, Călin, Ghișan, Cioabă.

6,5	TURCAS	1	MUNTEANU	6
8	CONTRA	2	CARABAȘ	5
8	MACAVEI	3	CIOABĂ	6
7,5	STOICOV (cpt.)	4	GHIȘAN	6
9	CĂLIN	5	BARBU	6
7,5	PELICI	6	DINU	5,5
6,5	GUȘATU	7	MOISESCU	5,5
7,5	VELCEA	8	OPREA	6,5
7	BĂBAN	9	ANGHEL	6
6,5	CONTESCU	10	BUTOIU	7
9	KOVACS	11	CIUREA (cpt)	7

Au mai jucat: **1** IAȘKO, din min. 46 în locul lui Munteanu; **13** MATEI din min. 52, în locul lui MOISESCU; **15** SERBAN din min. 65 în locul lui OPREA; **14** SĂVOIU din min. 83, în locul lui GUȘATU; **13** IVAN din min. 90 în locul lui VELCEA.
Pe bancă: Almășan, R. Sandu, Bota - Petcu, Toma.
Antrenori: Costică Rădulescu - Florin Marin

GOLURILE: *MIN. 25: CĂLIN,* care a "înțepat" balonul trimițându-l în colțul lung, de la 14 metri, după o combinație cu Stoicov - 1-0; *MIN. 34: KOVACS,* după o cursă de peste 40 de metri și un slalom printre 3-4 adversari, urmate de un șut din afara careului mare, în dreapa lui Munteanu, mingea ricosând în plasă din bară: 2-0; *MIN. 62: KOVACS,* cu un șut de la 17 metri lateral, după ce l-a fentat pe Carabaș, surprinzându-l pe Iasko; *MIN. 86: MATEI,* cu capul de la 8 metri, la o lovitură liberă executată de Butoiu.

OCAZII MARI: MIN. 10: Turcas a reținut cu greu șutul lui Moisescu, după o ezitare a lui Pelici; MIN. 12: Gușatu a fost tras de tricou de către Barbu (se putea acorda penalty), la o pasă de excepție a lui Călin; MIN: 16 Munteanu a deviat în corner bomba lui Kovacs, la o lovitură liberă de la 30 metri; MIN. 40: GUȘATU a expediat balonul în bară (a fost atins și de Munteanu) la o lovitură liberă de la 18 m lateral; MIN. 61: Iasko a respins șutul lui Gușatu din întoarcere; MIN. 68: la o excelentă pasă a lui Contra, Băban a reluat fulgerător sub bară, golul fiind anulat pe motiv de ofsaid (decizie discutabilă); MIN. 75: Turcaș s-a opus cu succes la șutul lui Anghel de la 12 metri.

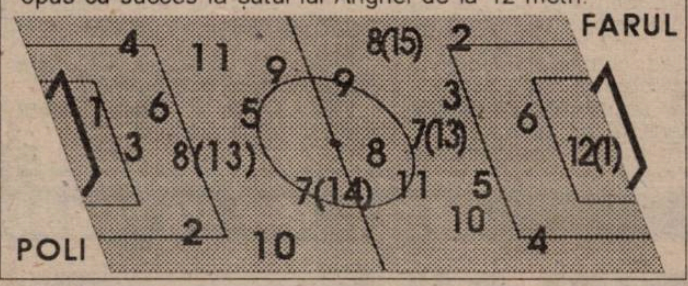

POLI, 24 DE MINUTE LIDER (DUPĂ 16 ANI!)

● Așadar, pentru a 3-a oară în ultimul sfert de veac, în prima etapă, s-au aflat față în față Poli și Farul Constanța, pentu prima dată însă confruntarea a avut loc la Timișoara (în '77-'78 și '90-'91 jocurile s-au disputat pe Litoral, gazdele învingând cu 3-1, respectiv 1-0) ● Cu toate că antrenorul Costică Rădulescu a trimis în teren un unsprezece care totaliza 425 de prezențe în prima divizie, semnând 30 goluri, emoțiile reîntâlniri cu prima scenă pentru unii și a debutului pentru alții și-a pus amprenta asupra evoluției alb-roșilor (sperăm că aceste culori au fost folosite pentru ultima dată), în primele 20 minute. ● După deschiderea scorului și mai ales după golul doi, Poli și-a arătat adevărata față, adică un fotbal spectacol, cu permanente valențe ofensive, fără obsesia rezultatului, dar atent la cerințele tactice ale momentului: pressingul, recuperarea rapidă și posesia îndelungată a balonului. ● Deși întreaga echipă merită felicitări, o mențiune în plus se cuvine lui Călin și Kovacs. În timp ce primul a demonstrat că

POLI - FC FARUL 3-1 (2-0)

este un adevărat lider de echipă, vămuind toate mingile la centrul terenului, fiind mereu acolo unde o cere situația, apărând atât în cabina de regie cât și la finalizare, Kovacs a fost un pericol permanent pentru "marinari", descalificându-l pur și simplu pe fundașul Carabaș, ca să nu mai pomenim de prima sa realizare, un adevărat eurogol. ● În aceste condiții, publicul a aplaudat de multe ori la scenă deschisă, ceea ce nu s-a mai întâmplat de acum 3 ani, de la meciul cu Real Madrid. ● Din minutul 62 (la scorul de 3-0) și până în minutul 86 (când Rapidul a marcat al 4-lea gol), Timișoara s-a aflat pe primul loc în DN (la egalitate cu Rapidul și Universitatea Craiova), fapt consemnat ultima dată acum 16 ani (19 august 1979), când după 2 etape Poli a acumulat 4 puncte, învingând pe F.C. M. Galați cu 3-1 și pe Jiul Petroșani cu 2-0!! ● Oaspeții, deși au venit cu surle și trâmbițe, cum că nu se gândesc decât la victorie (credem că un egal le-ar fi convenit de minune), n-au arătat mai nimic (excepție făcând doar câteva acțiuni ale lui Ciurea și Butoiu), fiind chiar la un pas de KO., după al treilea gol al gazdelor. ● Deși a refuzat un penalty și a anulat un gol poate valabil (greu de apreciat din unghiul în care ne aflam), să-i dăm totuși o notă de trecere centalului Zolta. ● Deci primul pas a fost făcut cu dreptul. Cu aceeași modestie și bun simț, înainte! Succesele nu se vor lăsa așteptate.

SANDU USUSAN

Jucătorii meciului

Pentru prima dată am fost puși în postura de a nu avea un singur jucător al meciului. Evoluțiile lui Călin și Kovacs, ne-au pus în mare încurcătură și ne-au determinat să-i desemnăm pe amândoi "oamenii zilei". Și iată ce ne-au declarat "eroii" partidei:

SANYI KOVACS

"Am avut un meci foarte greu, mai ales datorită faptului că nu prea ne--am cunoscut adversarul. Sunt bucuros că echipa a jucat la valoarea ei și că am obținut o victorie concludentă. Sunt fericit că am marcat două goluri în Divizia națională, acolo unde o astfel de performanță este greu de realizat. Dar cel mai important lucru este că am păsit cu dreptul în acest campionat".

FLORIN CĂLIN

"Mă așteptam la un meci greu, cunoșteam valoarea lotului constănțenilor, deoarece am fost coleg cu majoritatea jucătorilor, mai puțin Moisescu, Cioabă și Iasko. Eu zic că neam făcut jocul și am câștigat pe merit. Deocamdată îmi convine rolul pe care-l am în echipă. Vineri, cu Steaua, sper să nu ne facem de râs și ... cine știe. Se poate ... Avem o echipă frumoasă, de perspectivă, competitivă."

AȘA GRĂIT-A NEA COSTICĂ

Lăudabilă inițiativa clubului "Poli" de a organiza după meci o conferință de presă... Deoarece Florin Marin s-a limitat la a declara că *"a fost un meci frumos, deschis curat, Poli a meritat victoria, deși Farul a luat golurile cu ușurință"*, vom reproduce în continuare câteva plastice "reflecții" ale lui nea Costică, luate la cald:

● *L-am scos pe Velcea cu un minut înainte de final, ca să-l aplaude lumea! A meritat din plin. De când sunt eu antrenor la Poli, Velcea nu a jucat așa bine ca azi!*
● *Dacă nici după meciul de astăzi nu vine public mai mult, mă las de fotbal, îmi iau undițele și plec la pescuit...*
● *Contra nu a jucat bine! A jucat foarte bine!!*
● *Mi-e frică să nu mă lase nervii. Dacă se întâmplă ceva cu echipa asta, nu știu ce pățesc. Așa o echipă tânără și frumoasă n-am avut niciodată. Vedeți, Iacob ăsta e o fiară. Nu știu ce să-i fac? Am pușcă acasă....*
● *Despre arbitri nu vreau să spun nimic. Cine știe când ne mai întâlnim cu ei.*
● Către Florin Marin și ziariștii constănțeni, care părăseau conferința de presă: *"Multă sănătate oamenilor din Constanța. Scrieți și în ziarele de acolo!"*

TIFOSERIA

Problemele "Peluzei Sud"

■ Deși președintele Viorel Boiț ne-a promis că poliția va sta pe pistă la o distanță de tifosi alb-violeți, am fost înconjurați, fără milă de vreo 30 de polițiști care n-au făcut altceva decât să împartă bastoane la fiecare coborâre a suporterilor spre gard atunci când Poli marca gol! *Mulțumim dlui. Boiț și vigilenței polițiștilor pentru bastoanele încasate de spatele nostru!!*

■ Cu 20 de minute înainte de meci am fost obligați de poliție și de un reprezentant al lui Poli să dăm jos steagurile care nu le erau pe plac pe motiv că incităm la violență! *La un moment dat am vrut să dăm jos toate steagurile de pe gard și în peluză să nu mai cânte nimeni.* Asta se dorește? Dar din respect pentru băieții noștri, pe care-i iubim, am încurajat echi, a până la final.

■ Am avut probleme chiar cu steagurile mari 4x4 m, polițiștii prezenți la peluză invocând că nu văd meciul din cauza lor!

Dle. Boiț, ne-am ținut promisiunea de a nu arunca nici un obiect în teren! Nici o "fumigenă"! Dar dacă și la meciul cu Sportul Studențesc vom fi terorizați fără nici o vină de poliție, echipa va fi lipsită de încurajări și nu va mai apare nici un steag pe gard! Vă invităm pentru lămuriri la ședința noastră de miercuri, la "Peluza Sud", la ora 18.00.

Galeria adversă

Părerea unanimă a peluzei e că galeria Farului a fost sub orice critică. Un singur cuvânt o caracterizează *jenantă*. Lozinca "Super ultras Farul" e o adevărată gogoașă. "Ultras" sunt suporterii cei adevărați! Ce să-i faci, au fost și alții mai jenanți pe stadionul nostru.

Topul suporterilor "ultras"

1. Sanyi KOVACS; 2. Florin CĂLIN; 3. Mugur GUȘATU; Cota cea mai mică: Cristi Contescu

COMANDO VIOLA
ULTRA CURVA SUD

REMIZA NU MAI MULȚUMEȘTE PE NIMENI

Nici un meci egal nu s-a înregistrat în etapa de debut a celui de-al 78-lea campionat divizionar, iar noile promovate au realizat 66 la sută din punctajul maxim.

RAPID - "U" CLUJ 5-0: C. Popa (5,14), Bealcu (19), Chiriță (86), Mutică (90). Scorul etapei și prima "dublă" a campionatului în dreptul lui Cătălin Popa. El nu mai marcase din 1 aprilie, pe când juca la Bistrița (2-3 cu Petrolul). Cel mai recent 5-0 realizat în Giulești s-a înregistrat la 30 aprilie anul acesta, victima de atunci fiind FC Argeș (goluri Chiriță, Curt, Constantinovici, Lupu și Stanciu).

POLIT. IAȘI - STEAUA 1-2: Cotan 27 - Lăcătuș (9), A. Ilie (33). Rezultat normal, având în vedere că ieșenii au jucat cu 9 debutanți. Din 15 octombrie 1978 (scor 1-0) studenții nu i-au mai învins pe militari. Atunci evoluau printre alții: Bucu, Romilă, Simonaș, Costea, Florean respectiv Iordache, Fl. Marin, Dumitru, M. Răducanu, Stoica etc.

UNIV. CRAIOVA - CEAHLĂUL 4-0: Badea (21, 62), Ungur (53), Gane (87). Eliminat: Stoican (U - 69) Re-debut de bun augur pentru Pavel Badea în fața unei echipe care nu a reușit până acum nici o victorie în fața craiovenilor.

FC NAȚIONAL - GLORIA BISTRIȚA 1-3: Niculescu (21)- Mironaș (5), Lazăr (27). D. Matei (47). Eliminat Ciubotariu (N - 36). "Dinamovistul" Mironaș a deschis drumul echipei sale spre o victorie nesperată. De urmărit evoluția ulterioară a Gloriei în deplasare, acolo unde în întreg campionatul trecut n-a reușit decât.... o victorie (3-1 la Baia Mare în 14 iunie)

SELENA BACĂU - FC ARGEȘ 3-1: Scînteie (9), Manta(24- penalty), Ciocoiu (87) - M. Pană (12- penalty). Victorie tonifiantă a moldovenilor cu același scor ca și în sezoanele 1977-78, 1987-88 și 1988-89.

INTER SIBIU - SPORTUL STUD. 2-0: M. Szegedi (42), Pogăceanu (49). Un meci care nu va "sparge" niciodată Pronosportul. În afara blaturilor, studenții nu scapă rar fără două "boabe" la pasiv, chiar dacă în campionatul precedent au plecat de pe Cibin cu 3 puncte cam... dubioase (scor 2-1).

DINAMO - OȚELUL 2-0: Lupu (26), Mateuț (61). Meci "în familie" în care au marcat "vedetele". Oare de ce n-or fi făcut-o și contra bulgarilor? Se pare că victoria gălățenilor în fața celor din M.I. (1 septembrie 1993: 2-0 la Galați, golul lui Voda și Maleș) va rămâne unică în palmaresul dintre cele două echipe. Bilanț: 16 13 2 1 43-19. Edificator, nu?

PETROLUL - F.C. BRAȘOV 4-2: O. Grigore (25), Andreicuți (61, 82), Abăluță (86) - Nila (46), Ganea (75 - penalty). Ultima victorie a brașovenilor la Ploiești a "ruginit" în statistici, (26 mai 1974 - 1-0 gol Stelică Anghel în min. 54). Primul meci între cele două formații s-a disputat la 8 septembrie 1957, scor 3-0!.

ETAPA VIITOARE

Vineri, 18 august: Steaua - Poli; *sâmbătă, 19 august:* Ceahlăul - Dinamo; Oțelul - Rapid; "U" Cluj - Inter Sibiu; Sportul Stud. - Polit. Iași; FC Farul - Selena; FC Argeș - FC Național; Gloria - Petrolul; FC Brașov - Univ. Craiova; Poli - Steaua.

ETAPA PE COMPUTER

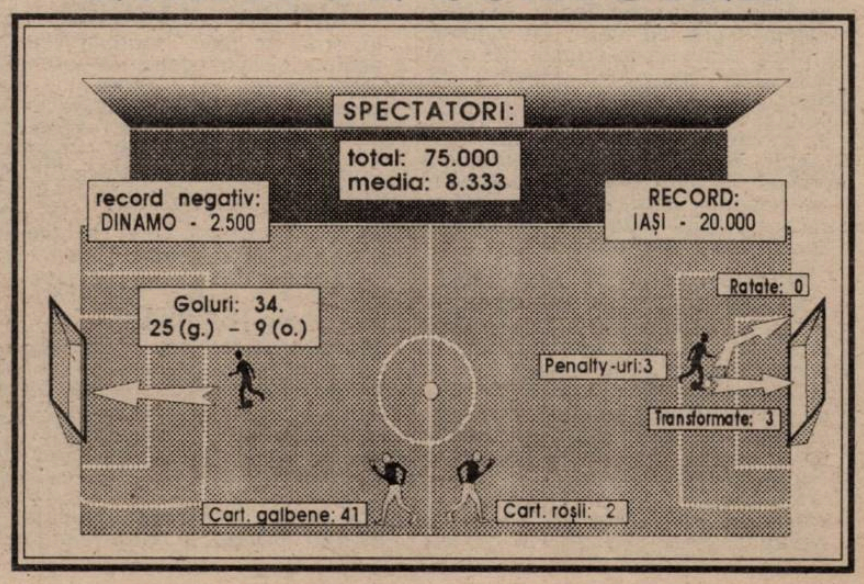

OCHI ÎN OCHI

JACKIE IONESCU

"Știu în ce vulcan m-am băgat!"

REP.: *Dle profesor, de ce U.T.A. și nu C.S.M.R.?*

J.I.: Pentru că față de U.T.A. am de realizat o revanșă!

REP.: *A câta dvs. numire la U.T.A. e aceasta?*

J.I.: A treia...

REP.: *Ce amintiri păstrați de la precedentele două mandate?*

J.I.: Prima oară, ca secund la dl. Dumitrescu am fost pe locul doi, iar a doua oară, ca principal, am fost schimbat în antepenultima etapă, când mă aflam pe locul 12 sau 13, un loc, oricum, neretrogradant.... Din acest al doilea mandat al meu la U.T.A. am rămas cu plăcuta amintire că i-am promovat pe Duckadam și pe Coras în prima ligă!

REP.: *Dacă CSMR-ul era mai concret probabil că n-ați fi luat U.T.A. ...*

J.I.: Nu era o treabă de concretete, ci de promptitudine și solvabilitate.

REP.: *Credeți că U.T.A. este o echipă mai valoroasă,ca lot și ca organizare, decât CSMR-ul?*

J.I.: Nu le-aș putea compara deoarece n-am reușit , n-am avut timp, să apreciez forțele fiecărui club. Sigur că U.T.A. e un club cu posibilități imense. Un club dintr-un oraș cu posibilități imense, dar nevalorificate...

REP.: *Vă gândiți la tradiție, la mărimea orașului ...?*

J.I.: Da, e o vatră de fotbal deosebită! Cu un fond de jucători de talent, despre care, doar după două zile, mi-am dat seama că e extraordinar!

REP.: *Există o adversitate a publicului arădean față de conducerea clubului, față de echipă...*

J.I.: Eu știu în ce vulcan m-am băgat! N-avea farmec să nu intru într-un asemenea vulcan!

REP.: *Am observat că ați început să stați de vorbă cu druckerii ...*

J.I.: Nu, nu l-am salutat, lucru pe care-l fac oriunde mă duc, pentru că e foarte important cum te reflecți în ochii druckerilor. Deși nu e bine să stai cu ei în ședințe lungi, să dezbați conducerea în ședințe cu suporterii, să-i aduni de câte ori ai necazuri, să înjuri jucătorii că vând meciuri. Nu, nu e bine așa ceva... cum fac alții. E bine să respecți oamenii care iubesc clubul, pentru că prin ei clubul trăiește.

REP.: *În două zile ați "palpat" cât de cât echipa. Cum vi se pare pregătită, nepregătită, moralul?*

J.I.: Această echipă e sau nepregătită, sau suprapregătită. În momentul de față este sufocată.

REP.: *Valoarea lotului vă mulțumește?*

J.I.: N-aș putea spune că am un schelet de echipă acum. Senzația mea este că trebuie să încep de la început.

REP.: *Și aveți timp?*

J.I.: Nimeni nu mă păsuiește cu timpul, așa că sunt obligat să fac repede totul.

REP.: *Mă gândesc că, la renumele pe care-l are, obiectivul U.T.A.-ei este repromovarea în divizia națională, ca și al lui Poli anul trecut...*

J.I.: Poli a avut imensa șansă să plece de la o structură de echipă formată...

REP.: *Și la U.T.A. nu e același lucru?*

J.I.: Nu, nu, nu. U.T.A. este după o explozie. N-au rămas decât cioburi!

REP.: *Cum caracterizați primele contacte cu conducerea. Cu Lăzureanu și cu Körösi?*

J.I.: Sunt animați de o mare bunăvoință, de multă inventivitate în speranțe și-n ambiții. Sigur că nu pot aprecia încă dacă toate acestea se vor dubla în continuare de fapte, de lucruri concrete.... Dar am speranța că așa va fi.

REP.: *În încheiere?*

J.I.: În încheiere... ce?

REP.: *Probabil că vreți să spuneți ceva despre U.T.A. , ceva ce nu v-am întrebat. ..*

J.I.: Astea sunt chichițe gazetărești. Întreabă-mă tu!

REP.: *Sunt sigur că mai aveți ceva de spus despre U.T.A.!*

J.I.: U.T.A., este, ce să vă spun, apelez din nou la o metaforă, este un vers frumos în poezia fotbalului românesc. U.T.A. înseamnă, generația anilor '45-'50 a Baronului. Înseamnă, după aceea, o altă mare generație de jucători, cu câteva titluri câștigate. Înseamnă poate una din primele încercări, și... reușite, de a sparge granițele Europei, prin eliminarea Feyenoord-ului. U.T.A., pentru noi toți , cred că este un vis și o ambiție a fotbalului - nu numai vestic, ci și românesc! Toate acestea însă nu pot constitui suportul pentru perspectivă. Cred că aceasta a fost capcana în care au căzut toți cei care au decis în fotbalul arădean. S-au legănat în acest vis frumos, al trecutului și au uitat că fotbalul înseamnă doar ziua de azi și .. meciul de mâine.

REP.: *Totuși mai am o întrebare. Știți că între Timișoara și Arad există o mare rivalitate la nivelul fotbalului. Deci, ce înseamnă să fi antrenor timișoream la o echipă arădeană?*

J.I.: Înseamnă să iubești și mai mult fotbalul timișorean, fiind în Arad. Apropo, felicitări lui Poli. A făcut un meci extraordinar. Mă bucur pentru echipă și pentru Costică... Chiar dacă nu știu dacă o să mă creadă...

DUKI POPOVICI

STEAUA - POLI, ediția a 34-a

Vineri, la București Poli va întâlni Steaua, în fața căreia are cel mai lung palmares în prima ligă (normal, pentru că Steaua, alături de Dinamo, n-a retrogradat niciodată - ar fi culmea, nu-i așa?). Va fi cea de-a 34-a întâlnire la București, bilanțul pe terenurile Capitalei fiind următorul: 33 26 5 2 91-34, unul dintre cele mai defavorabile lui Poli în întâlnirile directe cu colegele din prima ligă. Cu toate acestea, în perioade 6 martie 1955 - 23 august 1958. Steaua, adică CCA, nu a reușit să învingă niciodată echipa studenților. Prima victorie timișoreană la București s-a înregistrat la 7 iunie 1956 când Știința a câștigat cu 2-1 prin golurile marcate de Boroș (min 30) și Ciosescu (min 51), respectiv Zavoda I (min 35). În fața a 60.000 de spectatori aflați pe stadionul "23 August" arbitrul Badea a condus formațiile: *CCA* - Toma, Zavoda II, Apolzan, V. Dumitrescu - Onisie, Bone - V. Moldovan, Constantin, Alexandrescu, Zavoda I, Tătaru. *Știința*: Pain - Sbîrcea, Brînzei, Florescu - Cojereanu, Tănase - R. Lazăr, Mazăre, Ciosescu, Dinulescu, Boroș. În sezonul următor, o nouă victorie a Științei: 4-1, golurile fiind realizate de Ciosescu (de două ori), Filip și Gîrleanu, meci după care timișorenii au preluat șefia clasamentului.

Iată toate rezultatele înregistrate la București în întâlnirile Steaua - Poli :1948-49 : 5-4 , 1950 : 5-1, 1953 : 1-0, 1954 :0-0, 1955 : 2-1, 1956 :1-2, 1957-58: 1-4, 1958-59: 2-0, 1960-61:1-0, 1961-62: 6-2, 1962-63: 5-3, 1963-64: 3-2, 1965-66: 4-0, 1966-67: 3-2, 1973-74: 2-0, 1974-75: 2-0, 1975-1976: 4-2, 1976-77: 2-2, 1977-78:2-2, 1978-79: 2-0, 1979-80: 7-1, 1980-81: 1-0, 1981-82: 1-1, 1982-83: 3-0, 1984-85: 4-1, 1985-86: 4-2, 1987-88: 4-1, 1989-90: 3-0, 1990-91: 2-1, 1991-92: 0-0, 1992-93: 6-0, 1993-94: 2-0.

FOOTBALL NEWS

TROC PE 42.000 $

Așa după cum era prevăzut în contractul de transfer (acum trei ani) al lui *Roland Nagy* de la UTA la FC Brașov, la orice transfer al ex-mijlocașului arădean dinspre Tâmpa spre alt club, un anumit procent urma să ia drumul casieriei textiliștilor. Nagy fiind transferat la Steaua, UTA trebuia să primească 42.000 dolari. FC Brașov i-a cedat în schimbul acestei sume pe *Suvagău, Mitu II și Lică*. Înțelegerea prevede în plus revenirea lui *Balint*, din sezonul viitor, pe malul Mureșului. La Arad, însă, s-au prezentat deocamdată doar primii doi.

"URAGANUL" A REVENIT

Nicolae Mitu, după ce a efectuat o parte a pregătirilor la Unirea Dej, a revenit la UTA! *Marius Grad*, în schimb, a rămas la echipa lui Nicolae Manea, fiind cedat definitiv de... FC ARAD! Anterior, UTA renunțase la el în schimbul transferului definitiv al tandemului *Dan Bolos - Marius Plisca*.

Alte noutăți "în probe" la UTA ar fi *Cosmin Zamfir* (Dinamo), și *Ovidiu Neagu* (Ploiești). Pentru *Pal* nu s-a ajuns la nici o înțelegere cu Callatis Mangalia. Se poartă încă tratative cu Craiova pentru *Ganea* și cu Bihorul pentru *Darha*.

DRIBLINGURILE LUI EMERIC VASCKO

În iarnă, Brigada "Football News" a săptămânalului nostru l-a surprins pregătindu-se, la Bușteni, pe *Vascko*... cu Sportul Studențesc. A revenit apoi la UMT... În această vară, tot la Bușteni, tot Brigada "Football News" l-a surprins... tot pe Vascko pregătindu-se cu CFR-ul! Și a revenit... tot la UMT. Ori e Vascko neserios, ori îi place cazarea și masa la hotel "Silva"...

BARNA DA, BREHUI AȘTEAPTĂ...

Primul transfer, cât de cât spectaculos, din această vară la Poli s-a consumat săptămâna trecută, când Ghiță Codreanu a venit de la Zalău cu delegarea lui Paul Barna în buzunar. *(Nu-ți fie teamă, Stelică, nu spunem suma!)*. Nu trebuie neglijate nici transferurile lui *Călin Bota*, de la Liceul Banatul și al lui *Orlando Trandu*, al cărui împrumut de la UMT expirase! Barna n-a fost prezent pe banca lui Poli, sâmbătă, fiind învoit acasă pentru a-și serba ziua de naștere. La mulți ani!

CSMR-ul SE "APROVIZIONEAZĂ" DIN CAPITALĂ!

Două nume noi în lotul CSMR-ului, față de echipa care s-a pregătit la Herculane: portarul *Ion Dumitrașcu*, de la Gaz Gliu București și *Róberto Grecu*, de la Tehnometal București.

POLI A TRECUT ÎN OPOZIȚIE?

VIOREL BOIȚ

"În fotbalul românesc, orice e posibil!"

REP: *Dle. Viorel Boiț, la ultima ședință a federației i-ați "aruncat" lui Mircea Angelescu replica devenită deja celebră: "Noi președinții v-am pus, noi vă schimbăm!" Care-i substratul?*

V.B.: Eu sunt nemulțumit de activitatea președintelui ligii, în anul 1995, pentru că s-au luat niște hotărâri în fotbalul românesc fără să fie consultați președinții de cluburi. Și mi-am exprimat punctul de vedere, pentru că noi suntem cei care facem fotbalul, noi știm cât investim în el. Toate greutățile le știm noi, cluburile mici, nu Steaua și Dinamo.

REP: *S-au luat, deci, niște hotărâri, care, după ROAF,erau de competența adunării generale...*

V.B.: În ROAF e clar. Sistemul competițional numai adunarea generală poate să-l schimbe. S-a ridicat problema schimbării sistemului competițional încă la adunarea generală din februarie. Și toate cluburile au fost împotrivă. Am spus că nu este încă momentul. Cu toate acestea, comitetul executiv a ratificat schimbarea. Este ilegal!

REP: *S-ar putea deci ca această schimbare să nu se aplice?*

V.B: S-ar putea! Ni s-a promis că se va rediscuta. Orice articol din ROAF poate fi schimbat numai de către consiliul federal sau adunarea generală!

REP: *Înseamnă că Poli a intrat în opoziție față de federație?*

V.B.: Nu știu. Eu mi-am exprimat punctul de vedere. I-am spus președintelui ligii că nu ne reprezintă interesele. I-am spus că de acum înaite votul meu nu-l mai are. Și nu voi mai participa la ședințele ligii cu actuala conducere.

REP: *Această poziție a dvs. nu poate să aibă repercursiuni negative asupra lui Poli?*

V.B.: S-ar putea. Cine mă poate salva este echipa!

REP: *Ce părere aveți despre faptul că lui Varga i s-a dat drept de joc la Dinamo?*

V.B.: A fost abuziv! Dinu a spus că se va înțelege cu noi.

REP: *Și dacă nu vă înțelegeți?*

V.B: Dacă nu ne înțelegem, Dinamo va trebui să ne dea jucătorul înapoi!

REP.: *Și a jucat pe gratis la Dinamo deja două meciuri?*

V.B.: Orice e posibil acum în fotbalul românesc!

D.P.

CAZUL ION PĂTRAȘCU

LADISLAU KÖRÖSI

Rep.: D-le Körösi, ce s-a întâmplat cu Ion Pătrașcu? De ce a părăsit echipa?

I.K.: Ion Pătrașcu, după antrenamentul de marțea trecută, trebuia să participe la ședința Consiliului de administrație unde să-și expună toate doleanțele, inclusiv

"Ne-a cerut 2.000 DM salariu"

să-și negocieze salariul. Dar dânsul nu s-a prezentat nici la antrenament! Am aflat de la dna. Pătrașcu că a trebuit să plece la Kecskemet, să-și interneze copilul, acesta fiind bolnav...

Rep.: Și, de atunci, n-ați mai primit nici un semn?

I.K.: După trei zile a fost căutat de președintele de la Szombathely. Noi i-am spus că Pătrașcu e de găsit la Spitalul Militar din Kecskemet, dar de fapt se afla pe terenul de antrenament al ... echipei din Kecskemet! Alaltăieri am primit totuși un telefon de la dl. Pătrașcu care mi-a spus că regretă că nu s-a înțeles cu dl. Lăzureanu și că n-are angajament la nici o echipă din Ungaria.

Rep.: Cum de ați ajuns la soluția Jackie Ionescu?

I.K.: A fost o mai veche dorință a noastră. După ce am venit miercuri de la București, unde am fost plecat cu dl. Lăzureanu pentru rezolvarea "cazului Târțău", i-am telefonat personal dlui.profesor. S-a discutat apoi și la Consiliul Județean. Astăzi (n.n. - dialogul a avut loc sâmbătă) m-am deplasat la Timișoara, iar la 10 fără un sfert profesorul Ionescu a fost instalat la cârma echipei.

Rep.: Revin la Pătrașcu... Ce neînțelegeri a avut cu Florin Lăzureanu?

I.K.: Totul a plecat de la salariul solicitat de dl. Pătrașcu! Mai la concret, a cerut 2000 DM salariu lunar! Plus prime duble, plus primă de instalare...

Rep.: Și n-ați acceptat...

I.K.: Nu. Pentru fotbalul românesc mi se pare o sumă enormă!

D.P.

AMICALE

GLORIA REȘIȚA - CORVINUL HUNEDOARA 4-1 (1-0)

Au marcat: Decuseară, Bălean, Ciornei (2) - Cireș.

GLORIA: *Toader - Tuluc, David, Kapornyai, Vucescu - Decuseară, Dincă, Chiș, Copăcean - Marcu, Beloia.* Au mai jucat: Șirian, Dacica, Moise, Folea, Ciornei, Laczko, Iankovici, Preda, Dumitru, Bălean, Șola.

CORVINUL: *Gh. Popa - Sterean - Bordean, Crăciun, Chira - Aslău, Tetilean, Chezan - N. Mitrică, Hegyi, Ciorea.* Au mai jucat: E. Mitrică, Dăscălescu, Cireș, Bozga, Anita.

UTA - CFR TIMIȘOARA 2-2 (2-1)

Au marcat: Negrău, N. Mitu - Foale, Stoican.

UTA: *Pap - G. Radu - Lingurar, Lucaci, Dronca - Plisca, Stupar, Toderaș, D. Mitu - N. Mitu, Negrău.* Au mai jucat: Târlea, Zamfir, Neagu, Șuvagău, Maris.

CFR: *Chimiuc - Artimon - Perdei, Himcinschi, Florescu - Otiman, Pavlov, Iosif Rotariu, Stoican - Foale, Simcelescu.* Au mai jucat: N. Petre, Ilie Rotariu, Gligorovici, Damianovici, Panaitescu.

GLORIA REȘIȚA - JIUL PETROȘANI 1-1 (1-1)

Au marcat: Copăcean - D. Movilă.

GLORIA: *C. Toader - Kapornyai - Bălean, Chiș, Tuluc - Decuseară, Laczko, Dincă, Copăcean - Marcu, Beloia.* Au mai jucat: David, Dumitru, Preda, Ciornei, Șirian, Furdui.

JIUL: *I. Toader (ex-Rapid) - Baicea (ex-Brăila) - Bozgan, Călugărița, Sedecaru, Cristescu - Stirbulescu, Ceacusta, Huza - D. Movilă, Neiconi.* Au mai jucat: Ghițan, Mititel, Marta, Mangalagiu, Medeleanu.

PROGRAMUL TURULUI DIVIZIEI B - IV ed. 1995-96

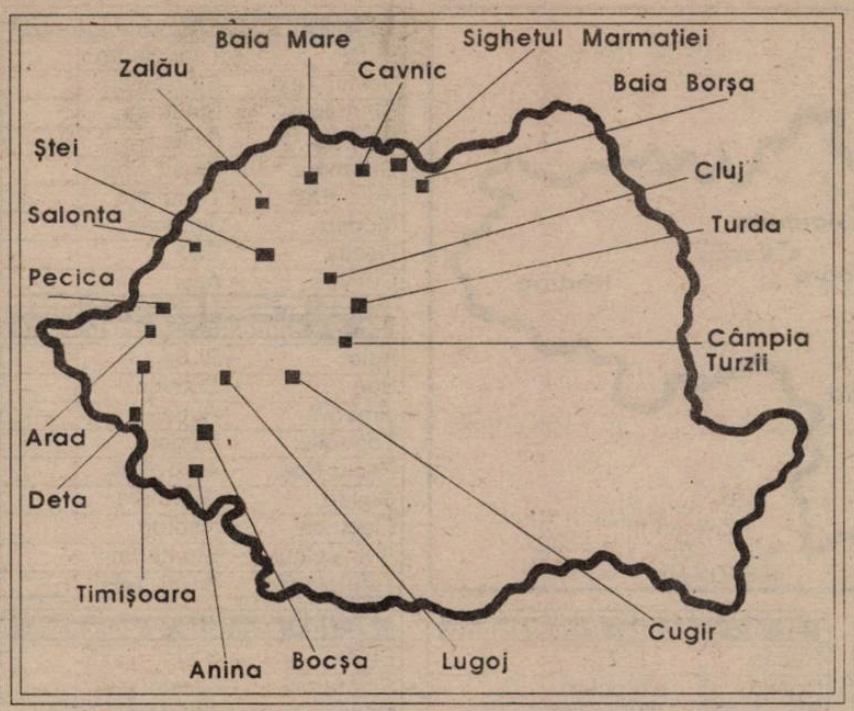

Et. 1 - duminică, 20 august

Arm. Zalău	- CFR Cluj	
Ol. Salonta	- Phoenix	
Pecica	- Anina	
UMT	- Cugir	
FC Arad	- Lugoj	
Baia Borșa	- Motorul Ar.	
Deta	- Bocșa	
Câmp. Turzii	- Cavnic	
Turda	- Sighet	
Ștei	- Lam. Zalău	

Et. 2- duminică, 27 august

Phoenix	- Arm. Zalău	
Anina	- Ol. Salonta	
Cugir	- Pecica	
Lugoj	- UMT	
Motorul Ar.	- FC Arad	
Bocșa	- Baia Borșa	
Cavnic	- Deta	
Sighet	- Câmp. Turzii	
Lam. Zalău	- Turda	
CFR Cluj	- Ștei	

Et. 3 - duminică, 3 septembrie

Phoenix	- CFR Cluj	
Arm. Zalău	- Anina	
Ol. Salonta	- Cugir	
Pecica	- Lugoj	
UMT	- Motorul Ar.	
FC Arad	- Bocșa	
Baia Borșa	- Cavnic	
Deta	- Sighet	
Câmp. Turzii	- Lam. Zalău	
Turda	-Ștei	

Et. 4 - miercuri, 6 septembrie

Anina	- Phoenix	
Cugir	- Arm. Zalău	
Lugoj	- Ol. Salonta	
Motorul Ar.	- Pecica	
Bocșa	- UMT	
Cavnic	- FC Arad	
Sighet	- Baia Borșa	
Lam. Zalău	- Deta	
Ștei	- Câmp. Turzii	
CFR Cluj	- Turda	

Et. 5 - duminica, 10 septembrie

Anina	- CFR Cluj	
Phoenix	- Cugir	
Arm. Zalău	- Lugoj	
Ol. Salonta	- Motorul Ar.	
Pecica	- Bocșa	
UMT	- Cavnic	
FC Arad	- Sighet	
Baia Borșa	- Lam. Zalău	
Deta	- Ștei	
Câmp. Turzii	- Turda	

Et. 6 - duminică, 17 septembrie

Cugir	- Anina	
Lugoj	- Phoenix	
Motorul Ar.	- Arm. Zalău	
Bocșa	- Ol. Salonta	
Cavnic	- Pecica	
Sighet	- UMT	
Lam. Zalău	- FC Arad	
Ștei	- Baia Borșa	
Turda	- Deta	
CFR Cluj	- Câmp. Turzii	

Et. 7 - duminică, 24 septembrie

Cugir	- CFR Cluj	
Anina	- Lugoj	
Phoenix	- Motorul Ar.	
Arm. Zalău	- Bocșa	
Ol. Salonta	- Cavnic	
Pecica	- Sighet	
UMT	- Lam. Zalău	
FC Arad	- Ștei	
Baia Borșa	- Turda	
Deta	- Câmp. Turzii	

Et. 8 - duminică, 1 octombrie

Lugoj	- Cugir	
Motorul Ar.	- Anina	
Bocșa	- Phoenix	
Cavnic	- Arm. Zalău	
Sighet	- Ol. Salonta	
Lam. Zalău	- Pecica	
Ștei	- UMT	
Turda	- FC Arad	
Câmp. Turzii	- Baia Borșa	
CFR Cluj	- Deta	

Et. 9 - duminică, 8 octombrie

CFR Cluj	- Lugoj	
Cugir	- Motorul Ar.	
Anina	- Bocșa	
Phoenix	- Cavnic	
Arm. Zalău	- Sighet	
Ol. Salonta	- Lam. Zalău	
Pecica	- Ștei	
UMT	- Turda	
FC Arad	- Câmp. Turzii	
Baia Borșa	- Deta	

Et. 10 - duminică, 15 octombrie

Motorul Ar.	- Lugoj	
Bocșa	- Cugir	
Cavnic	- Anina	
Sighet	- Phoenix	
Lam. Zalău	- Arm. Zalău	
Ștei	- Ol. Salonta	
Turda	- Pecica	
Câmp. Turzii	- UMT	
Deta	- FC Arad	
Baia Borșa	- CFR Cluj	

Et. 11 - duminică, 22 octombrie

CFR Cluj	- Motorul Ar.	
Lugoj	- Bocșa	
Cugir	- Cavnic	
Anina	- Sighet	
Phoenix	- Lam. Zalău	
Arm. Zalău	- Ștei	
Ol. Salonta	- Turda	
Pecica	- Câmp. Turzii	
UMT	- Deta	
FC Arad	- Baia Borșa	

Et. 12 - duminică, 29 octombrie

Bocșa	- Motorul Ar.	
Cavnic	- Lugoj	
Sighet	- Cugir	
Lam. Zalău	- Anina	
Ștei	- Phoenix	
Turda	- Arm. Zalău	
Câmp. Turzii	- Ol. Salonta	
Deta	- Pecica	
Baia Borșa	- UMT	
FC Arad	- CFR Cluj	

Et. 13 - duminică, 5 noiembrie

CFR Cluj	- Bocșa	
Motorul Ar.	- Cavnic	
Lugoj	- Sighet	
Cugir	- Lam. Zalău	
Anina	- Ștei	
Phoenix	- Turda	
Arm. Zalău	- Câmp. Turzii	
Ol. Salonta	- Deta	
Pecica	- Baia Borșa	
UMT	- FC Arad	

Et. 14 - duminică, 12 noiembrie

Cavnic	- Bocșa	
Sighet	- Motorul Ar.	
Lam. Zalău	- Lugoj	
Ștei	- Cugir	
Turda	- Anina	
Câmp. Turzii	- Phoenix	
Deta	- Arm. Zalău	
Baia Borșa	- Ol. Salonta	
FC Arad	- Pecica	
UMT	- CFR Cluj	

Et. 15 - duminică, 19 noiembrie

CFR Cluj	- Cavnic	
Bocșa	- Sighet	
Motorul Ar.	- Lam. Zalău	
Lugoj	- Ștei	
Cugir	- Turda	
Anina	- Câmp. Turzii	
Phoenix	- Deta	
Arm. Zalău	- Baia Borșa	
Ol. Salonta	- FC Arad	
Pecica	- UMT	

Et. 16 - duminică, 26 noiembrie

Sighet	- Cavnic	
Lam. Zalău	- Bocșa	
Ștei	- Motorul Ar.	
Turda	- Lugoj	
Câmp. Turzii	- Cugir	
Deta	- Anina	
Baia Borșa	- Phoenix	
FC Arad	- Arm. Zalău	
UMT	- Ol. Salonta	
Pecica	- CFR Cluj	

Et. 17 - duminică, 3 decembrie

CFR Cluj	- Sighet	
Cavnic	- Lam. Zalău	
Bocșa	- Ștei	
Motorul Ar.	- Turda	
Lugoj	- Câmp. Turzii	
Cugir	- Deta	
Anina	- Baia Borșa	
Phoenix	- FC Arad	
Arm. Zalău	- UMT	
Ol. Salonta	- Pecica	

Et. 18 - duminică, 10 decembrie

Lam. Zalău	- Sighet	
Ștei	- Cavnic	
Turda	- Bocșa	
Câmp. Turzii	- Motorul Ar.	
Deta	- Lugoj	
Baia Borșa	- Cugir	
FC Arad	- Anina	
UMT	- Phoenix	
Pecica	- Arm. Zalău	
Ol. Salonta	- CFR Cluj	

Et. 19 - duminică, 17 decembrie

CFR Cluj	- Lam. Zalău	
Sighet	- Ștei	
Cavnic	- Turda	
Bocșa	- Câmp. Turzii	
Motorul Ar.	- Deta	
Lugoj	- Baia Borșa	
Cugir	- FC Arad	
Anina	- UMT	
Phoenix	- Pecica	
Arm. Zalău	- Ol. Salonta	

FURNIRUL DETA

UMT-ul blochează, deocamdată, transferurile...

Proaspăt promovată în divizia B, Furnirul are gânduri mari pentru acest campionat. Pentru atingerea scopurilor a fost nevoie ca întreg clubul să se reorganizeze pe principii profesioniste. În momentul de față, organigrama îi cuprinde pe: Kohn Miodrag - președinte; Lorincz Ștefan și Szabo Francisc - vicepreședinți; Rada Pantin - președintele secției de fotbal; Sorin Capsaly - organizator competiții; Remus Steop și Dorin Hard - antrenori.

Iată și jucătorii care aparțin Detei la această oră; Bagia, David, Ghițoaica, Tuică, C. Moldovan, Mita, Solomon, Cîrpan, Cuvejdean, P. Lucian, Marganovici, Lorincz II, Pluștea, Galea, Andrei, Vegsö și Olaru.

S-a primit acceptul din partea clubului Politehnica ca Radu Răcelescu (fost UMT) să evolueze sub culorile echipei din Deta. Probleme sunt cu transferurile lui Guță, Nistor, Samargi, Siminiceanu și Petrov, care aparțin UMT-ului și pentru care acest club are pretenții exagerate, ținând cont că nu a făcut mare lucru pentru ei. Totuși, conducerea Detei speră să rezolve favorabil acest diferend.

Un alt jucător care este dorit de Furnirul este Bochiș (fost UMT), care aparține Sînmartin-ului și care s-a angrenat bine în echipa lemnarilor.

Se pare că s-a renunțat la achiziționarea lui Avram, conducerea Auto FZB-ului cerând foarte mult pentru el.

Iată și numele firmelor care vor sprijini fotbalul detean: BELCAR, KOHNTEX, SOCOT S.A., CITRO SRL, DETA DORIS, MATO SRL, COMERCIAL DETA, PLAPAF. Alături de aceștia va fi și Primăria Deta.

C.U.

Fantoma lui Robby Benczik

MINERUL ANINA

În vederea noului sezon, antrenorii Nicolae Chirilă și Viorel Schiopu au sunat adunarea în 14 iulie. Pregătirea centralizată s-a desfășurat la Voineasa - jud. Vâlcea. Acolo și în localitățile învecinate s-au disputat câteva amicale, printre care cele cu Unirea Roata (scor 1-0), Chimistul Rm. Vâlcea (0-0), Carpatin Rm. Vâlcea (1-0) și Petrolul Târgoviște. Deși s-a pornit la drum cu speranțe, lotul este cam "subțire", doar 13 jucători valizi și "făcuți": Steiner, Țuțuianu, Ghideu, Lazăr, Malița, Ciurea, Iorga, Croitoru, Vior, Colța, Gomboș, M. Marcel și Bülle I. Lor li se vor adăuga cei care au fost împrumutați pe perioade limitate: Vuia, Pereș, Zsizsik și alții care doresc să evolueze la Anina: Stănescu (Arsenal), Boltașiu, Chivu (portar de la Rm. Vâlcea), Arnăut și Băcilă (CFR Caransebeș). Doi fotbaliși sunt indisponibili: Avram (portar) și Lela, primul operat de menisc și al doilea cu hepatită. Se "merge" în continuare pe ajutorul principalului susținător, Combinatul Minier Anina (director ing. Antal).

În Cupa României, Minerul a fost depășită de Metalul Bocșa cu 3-2. Totuși, aninenii au fost superiori pe planul... echipamentului: dacă metalurgiștii purtau tricouri albastre spălăcite, cu numere aproape invizibile, minerii, rămași cu "urmele" unei activități prolifice depuse de fostul "presidente" Robby Benczik, au afișat un echipament "Diadora" splendid, iar portarul Steiner "speria" atacanții adverși prin alura de tigru conferită de dungile de pe tricou și șort.

PETRU FUCHS

REZULTATELE "NOASTRE" ÎN CUPA ROMÂNIEI...

FURNIRUL DETA - UMT 2-2 (2-0) și 5-6 după executarea loviturilor de departajare. Au marcat în timpul regulamentar: ***Tuică (11m), C. Moldovan*** - respectiv ***Stoica și Vascko.***

METALUL BOCȘA - MINERUL ANINA 3-2 (2-2). Au marcat: ***Marișescu, Țigla, Iavorschi - M. Marcel, Bülle I.***

METALUL OȚELU ROȘU - ARSENAL REȘIȚA 4-2.

WESTPETROM PECICA - MOTORUL ARAD 3-0.

VULTURII LUGOJ - FC ARAD 6-1.

SC TANAGRA SRL TIMIȘOARA

Anunță intenția de majorare a tarifelor

DIN NOU LIVE PE ANALOG

Astăzi, marți, 15 august, de la ora 21.00, secția SPORT a televiziunii Analog realizează o nouă emisiune "Ultimul minut". Conform tradiției, alături de invitații speciali, cei care doresc să fie prezenți la emisiune se pot înscrie de la ora 20.15, la telefonul 196.153 sau la hotel "Central", etajul 6 - restaurant.

Colțul microbistului... comod

Marți 15 august

13,00 și 19,30 - Eurogoluri - Eurosport
16,15 - Bochum - Hannover (2 Bundesliga) - DSF înregistrare

Miercuri 16 august

16,15 - La Coruna - Bayern Munchen (amical) - DSF înregistrare
21,00 - Ungaria - Israel (amical) - TVBp 1, direct
0,00 - Preliminariile CE - Eurosport, înreg.

Joi 17 august

11,15 - La Coruna Bayern - DSF înregistrare
13,00 și 17,00 - Fotbal mondial -DSF
13,00 și 23,15 - Preliminariile CE - Eurosport, înregistrări
1,05 - Franța - Polonia (prelim.CE) - TVR 1,înregistrare

Vineri 18 august

21,40 - Milan - Juventus (Trofeul Berlusconi) Canale 5, direct

Sâmbătă 19 august

19,00 - MTK - Pecs -TVBp 2, direct
20,30 - Fiorentina - Vicenza - Barcelona (Memorialul Cecchi Gori) - Italia 1, direct

Duminică 20 august

19,30 - Fotbal mondial - DSF
21,00 - Napoli - Parma -RAIUNO, direct

**) Nu răspundem pentru eventualele modificări ale programelor.*

PROGRAMUL TURULUI DIVIZIEI C-TIMIȘ ed. 1995-96

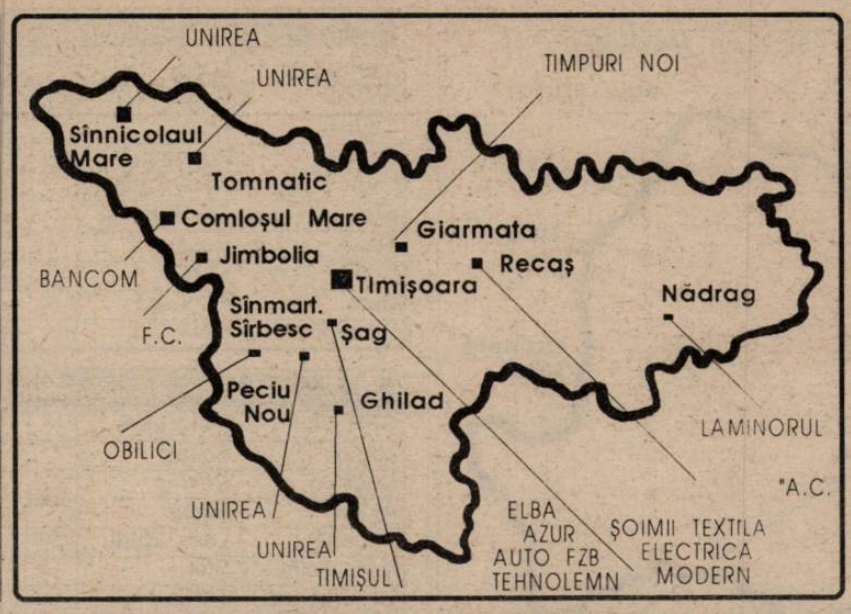

Et. 8 - sâmbătă, 23 septembrie

ELBA	- Tehnolemn	
Șoimii Text.	- Sînnicolau	
Sînmartin	- Electrica	
Nădrag	- Ghilad	
Giarmata	- Peciu Nou	
Auto FZB	- Tomnatic	
Modern	- Jimbolia	
Recaș	- Șag	
Comloș	- Azur	

Et. 9 - sâmbătă, 30 septembrie

Azur	- ELBA	
Șag	- Comloș	
Jimbolia	- Recaș	
Tomnatic	- Modern	
Peciu Nou	- Auto FZB	
Ghilad	- Giarmata	
Electrica	- Nădrag	
Sînnicolau	- Sînmartin	
Tehnolemn	- Șoimii Text.	

Et. 10 - sâmbătă, 7 octombrie

ELBA	- Șoimii Text.	
Sînmartin	- Tehnolemn	
Nădrag	- Sînmartin	
Giarmata	- Electrica	
Auto FZB	- Ghilad	
Modern	- Peciu Nou	
Recaș	- Tomnatic	
Comloș	- Jimbolia	
Azur	- Șag	

Et. 11 - sâmbătă, 14 octombrie

Șag	- ELBA	
Jimbolia	- Azur	
Tomnatic	- Comloș	
Peciu Nou	- Recaș	
Ghilad	- Modern	
Electrica	- Auto FZB	
Sînnicolau	- Giarmata	
Tehnolemn	- Nădrag	
Șoimii Text.	- Sînmartin	

Et. 12 - sâmbătă, 21 octombrie

ELBA	- Sînmartin	
Nădrag	- Șoimii Text.	
Giarmata	- Tehnolemn	
Auto FZB	- Sînnicolau	
Modern	- Electrica	
Recaș	- Ghilad	
Comloș	- Peciu Nou	
Azur	- Tomnatic	
Șag	- Jimbolia	

Et. 13 - sâmbătă, 28 octombrie

Jimbolia	- ELBA	
Tomnatic	- Șag	
Peciu Nou	- Azur	
Ghilad	- Comloș	
Electrica	- Recaș	
Sînnicolau	- Modern	
Tehnolemn	- Auto FZB	
Șoimii Text.	- Giarmata	
Sînmartin	- Nădrag	

Et. 14 - sâmbătă, 4 noiembrie

ELBA	- Nădrag	
Giarmata	- Sînmartin	
Auto FZB	- Șoimii Text.	
Modern	- Tehnolemn	
Recaș	- Sînnicolau	
Comloș	- Electrica	
Azur	- Ghilad	
Șag	- Peciu Nou	
Jimbolia	- Tomnatic	

Et. 15 - sâmbătă, 11 noiembrie

Tomnatic	- ELBA	
Peciu Nou	- Jimbolia	
Ghilad	- Șag	
Electrica	- Azur	
Sînnicolau	- Comloș	
Tehnolemn	- Recaș	
Șoimii Text.	- Modern	
Sînmartin	- Auto FZB	
Nădrag	- Giarmata	

Et. 16 - sâmbătă, 18 noiembrie

ELBA	- Giarmata	
Auto FZB	- Nădrag	
Modern	- Sînmartin	
Recaș	- Șoimii Text.	
Comloș	- Tehnolemn	
Azur	- Sînnicolau	
Șag	- Electrica	
Jimbolia	- Ghilad	
Tomnatic	- Peciu Nou	

Et. 17 - sâmbătă, 25 noiembrie

Peciu Nou	- ELBA	
Ghilad	- Tomnatic	
Electrica	- Jimbolia	
Sînnicolau	- Șag	
Tehnolemn	- Azur	
Șoimii Text.	- Comloș	
Sînmartin	- Recaș	
Nădrag	- Modern	
Giarmata	- Auto FZB	

CLASAMENTUL EDIȚIEI 1994-95

DETA	34	22	7	5	79-25	73
ELECTRICA	34	22	5	7	84-35	71
ȘOIMII TEXT.	34	22	4	8	87-39	70
ȘAG	34	19	8	7	62-25	65
OBILICI	34	18	3	13	81-60	57
NĂDRAG	34	15	6	13	62-56	51
MODERN	34	14	7	13	63-51	49
TOMNATIC	34	14	5	15	56-57	47
AUTO FZB	34	14	4	16	59-47	46
GIARMATA	34	14	3	17	41-57	45
COMLOȘ	34	13	5	16	45-50	44
TEHNOLEMN	34	12	8	14	44-57	44
SÂNNICOLAU	34	13	5	16	49-65	44
PECIU	34	14	1	19	42-62	43
ELBA	34	12	4	18	52-81	40
AZUR	34	10	4	20	43-75	34
DACIA	34	7	7	20	47-76	28
LUGOJ	34	5	5	24	28-106	20

Et. 1 - sâmbătă, 19 august

Auto FZB	- ELBA	
Modern	- Giarmata	
Recaș	- Nădrag	
Comloș	- Sînmartin	
Azur	- Șoimii Text.	
Șag	- Tehnolemn	
Jimbolia	- Sînnicolau	
Tomnatic	- Electrica	
Peciu Nou	- Ghilad	

Et. 2 - sâmbătă, 26 august

ELBA	- Ghilad	
Electrica	- Peciu Nou	
Sînnicolau	- Tomnatic	
Tehnolemn	- Jimbolia	
Șoimii Text.	- Șag	
Sînmartin	- Azur	
Nădrag	- Comloș	
Giarmata	- Recaș	
Auto FZB	- Modern	

Et. 3 - miercuri, 29 august

Modern	- ELBA	
Recaș	- Auto FZB	
Comloș	- Giarmata	
Azur	- Nădrag	
Șag	- Sînmartin	
Jimbolia	- Șoimii Text.	
Tomnatic	- Tehnolemn	
Peciu Nou	- Sînnicolau	
Ghilad	- Electrica	

Et. 4 - sâmbătă, 2 septembrie

ELBA	- Electrica	
Sînnicolau	- Ghilad	
Tehnolemn	- Peciu Nou	
Șoimii Text.	- Tomnatic	
Sînmartin	- Jimbolia	
Nădrag	- Șag	
Giarmata	- Azur	
Auto FZB	- Comloș	
Modern	- Recaș	

Et. 5 - sâmbătă, 9 septembrie

Recaș	- ELBA	
Comloș	- Modern	
Azur	- Auto FZB	
Șag	- Giarmata	
Jimbolia	- Nădrag	
Tomnatic	- Sînmartin	
Peciu Nou	- Șoimii Text.	
Ghilad	- Tehnolemn	
Electrica	- Sînnicolau	

Et. 6 - miercuri, 12 septembrie

ELBA	- Sînnicolau	
Tehnolemn	- Electrica	
Șoimii Text.	- Ghilad	
Sînmartin	- Peciu Nou	
Nădrag	- Tomnatic	
Giarmata	- Jimbolia	
Auto FZB	- Șag	
Modern	- Azur	
Recaș	- Comloș	

Et. 7 - sâmbătă, 16 septembrie

Comloș	- ELBA	
Azur	- Recaș	
Șag	- Modern	
Jimbolia	- Auto FZB	
Tomnatic	- Giarmata	
Peciu Nou	- Nădrag	
Ghilad	- Sînmartin	
Electrica	- Șoimii Text.	
Sînnicolau	- Tehnolemn	

"ULTIMA SUTĂ" ÎN C-TIMIȘ

TIMIȘUL Șag — Ambiții mai mici ca anul trecut?

Una din pretendentele la promovare în Divizia B din campionatul trecut, Timișul Șag, este antrenată în continuare de profesorul Viorel Vișan, secund fiind Adrian Ianoșev. Lotul a rămas în mare același: Frunză, Belea, Mandreș, Hurja, Ionescu (momentan accidentat), Modi (care își satisface stagiul militar, dar se speră ca el să participe la meciurile din campionat), Moisă, Dicu, Ștefanca, Jurcă (revenit de la Azur), Trițoiu, Simionaș, Șoiman.

Noii veniți sunt: Pogan (Banatul), portarul Cofaru și Chiu (Ticutti Timișoara), iar sub semnul întrebării mai sunt Drăgușin (Cenad) și juniorul Suciu de la Poli, care a făcut parte din grupa profesorului Bodrojan.

Cel care coordonează partea financiară este primarul comunei Șag, sponsorii echipei fiind aceiași din sezonul trecut, cu un aport în plus din partea a trei societăți agricole din Șag: SC Agrovest SA, SC Satim SA, SC Agricola Pădureni-Șag SA.

Jucând mai multe meciuri amicale, echipa încearcă să-și intre în formă pentru a ocupa în final unul din primele 8 locuri.

MIHAI CERCEL

"Vrem să terminăm în primele 8 locuri" — TIMPURI NOI Giarmata

Noul antrenor Tică Gorduna se confruntă cu probleme serioase de efectiv, având la această dată doar 12 jucători, dintre care doar 3 sunt legitimați, pe ceilalți urmând să-i rezolve în timpul scurt ce a mai rămas până la începerea campionatului.

Dar iată lotul (la fel de bine am putea spune echipa) care există cu o săptămână înaintea începerii campionatului: Scurtescu, Porumb, N. Crișan, Belințan, Ungureanu, Mănăilă, S. Crișan, Barc, Cuibuș, F. Iorga, C. Iorga, Pădure, Sorin Sârb.

Cei care se speră să fie legitimați sunt: Barc, Crișan, Mănăilă, Todea (toți de la Auto FZB), Scurtescu (Electrica), Belințan (UMT), cei doi frați Iorga (de la ELBA).

Se speră că Sorin Sârb (fost la Auto FZB și CFR Timișoara) să fie de acord să facă din nou naveta Oradea - Giarmata.

Au plecat de la echipă: Ganea, Faimoc și Gherasim.

În continuare echipa este ajutată de Avicola și FNC Giarmata.

În încheiere, iată o scurtă declarație a lui Tică Gorduna: ***"Sper să prindem unul din primele 8 locuri, deși cam toată lumea urmărește acest lucru. Suntem ajutați de oameni care țin la echipă și sper să reușim ceea ce neam propus. Ne vine în ajutor și programul, care cel puțin ne avantajează."***

CIPRIAN URICAN

TEHNOLEMN Timișoara — "Cred că suntem ultima echipă..."

Din cauza problemelor financiare, Tehnolemnul este una din cele mai întârziate echipe în ceea ce privește pregătirea de vară.

Jucătorii vin cu echipamentul de acasă, terenul este sub orice critică, nu există apă caldă, echipament, mingi, tenișI pentru antrenament.

Conducerea "Mobitim"-ului nu se implică mai deloc, singurul care face eforturi pentru menținerea echipei în divizia C fiind președintele Andrei Pruteanu, dar... cu o floare nu se face primăvară.

În lot au fost cooptați câțiva jucători tineri, de perspectivă, care se speră că vor "exploda" în acest campionat, majoritatea provenind din echipele de juniori ale Politehnicii.

Dar iată ce ne-a declarat antrenorul principal, Ionel Bungău: *"Cred că suntem ultima echipă din acest campionat, la un moment dat am fost tentat să renunț la a mai antrena această formație, datorită condițiilor total neprielnice performanței. Deși Mobitim-ul nu ne ajută, mă bucur că putem participa în cel mai puternic campionat de divizia C din țară, și asta numai datorită președintelui Andrei Pruteanu. Ideal ar fi ca din această divizie C, care posedă jucători și antrenori de valoare și care beneficiază de o presă excelentă, să promoveze câți mai mulți jucători în diviziile superioare. Arbitrajele au fost bune, iar din acest an, în care nu vor mai fi concursuri, ci va hotărî doar valoarea individuală, sperăm să avem cât mai mulți arbitri în eșaloane superioare."*

C.U.

● C-TIMIȘ news ● C-TIMIȘ news ●

■ ***CINE I-A DAT DEZLEGAREA LUI PETRE LUCIAN?***

În urmă cu câteva zile, conducătorul Șoimilor, Dan "Tupolev" Crișan, își freca bucuros mâinile. În schimbul transferului lui Petre Lucian, Furnirul Deta i-ar fi oferit suma de 2.000 DM. Cineva din anturajul clubului, în schimbul a doar 400 DM (buni totuși și ăia) i-a dat dezlegarea. Și acum Petre Lucian este bun de joc pentru Deta!

■ ***VUȘCAN - INEPUIZABIL***

Pinto Vușcan sperie pe toată lumea! Dimineața se ocupă de formația Șoimii Textila, iar după-amiaza antrenează Dacia. Din spusele lui Pinto, el nu intenționează să rămână la combinata textilo-militară, fiind doar un interimar până la numirea unui antrenor. Petre Vlătănescu a lipsit de la amicalul CFR-ului cu UTA. Oare ce pune la cale "chitaristu"?

■ ***UMT - PE URMELE LUI DINAMO?***

Cu toate că nu au primit dezlegare din partea clubului Electrica, jucătorii Sultana și Miculescu se antrenează cu UMT-ul. Nu ne-am mira dacă după vreo 3-4 prezențe în campionat în tricoul formației de la "Pădurea Verde", cele două cluburi n-ar ajunge încă la un acord. Doar exemplul celor mari (Dinamo) nu e de neglijat...

■ ***ROSENBLUM ÎN PLOPI!***

Temutul conducător al formației Modern, Vali "Mendoza" Epuran, este la un pas de un transfer de senzație. Este vorba de Călin Rosenblum, căruia magnatul din Plopi i-a promis suma de 2 milioane de lei. Până a-l vedea însă în curtea Modernului, președintele mai trebuie să rezolve o problemă: transferul de la Metrom Brașov. Chiar astăzi, "Mendoza" a luat drumul spre orașul de sub Tâmpa.

■ ***UNDE E SUDITU?***

Jucătorul echipei Bancom Comlosul Mare, Suditu, a fost în centrul atenției în această vară. Fiind dorit cu insistență de gruparea celor de la Șoimii, se părea că va poposi în final la Sînmartin. Asta după numeroasele vizite ale "Piticului" Dumitrașcu la restaurantul "Bulevard" (Suditu fiind de fapt jucătorul CFR-ului). Și când se părea că totul s-a aranjat, ia-l pe băiat de unde nu-i! Misterioasă dispariție!

RASPUȚIN

RESTAURANTUL
"RICHARDO"
Str. Cezar Boliac nr. 13 (zona Fabric) vă așteaptă în fiecare zi de la orele 12-02, cu cele mai diverse sortimente de preparate culinare și băuturi cu specific:
ROMANESC
ITALIAN
FRANȚUZESC
GRECESC
SE POT ORGANIZA ȘI MESE FESTIVE

SC. RAMANI S.R.L.
■ HUSE, SCAUNE AUTO (en gross și en detaille) pentru toate tipurile de autoturisme (la cerere se asigură montajul pe loc)
■ ACUMULATORI ȘI ULEIURI AUTO.
■ ACCESORII AUTO (folie geam, spray silicon, claxon, trusă scule, capace roți, camere auto, etc.)
La magazinul firmei din TIMIȘOARA - Str. Anton Pann nr. 3 (Piața Traian) Tel/fax. 056/134297

C ARAD

START ECHILIBRAT

Noua ediție a campionatului Diviziei C Arad a debutat sâmbătă sub semnul echilibrului, doar "lemnarii" ieșind din tipare. Cele două victorii ale oaspeților, precum și singurul rezultat de egalitate vin doar să confirme cele de mai sus. Meciul Unirea Șofronea - CFR Arad a fost amânat.

ȘOIMII PÂNCOTA - AGROINDUSTRIAL CURTICI 1-1: Șofronici (81) - Tuef (88). Au arbitrat Tr. Enoiu, I. Alb, Șt. Mercea.

VICTORIA NĂDLAC - INDAGRARA 1-0: Stoiu (19) Arbitri: M. Gornic, C. Vida, V. Havași.

TELECOM - VULTURII SOCODOR 2-1: Nicola (18), B. Dronca (50) - Pantea (37). Au oficiat C. Tiulea, E. Roșu, I. Vass.

ICRTI - FC INEU 1-2: Balogh (52) - Balaci (39, 64). Arbitri: P. Bândea, I. Berlo, C. Țandără.

GLORIA - TRIC. ROȘU 3-2: Negrea (8, 43), Petic (45) - Livciuc (47), Man (48). Arbitri: Gh. Petrișor, A. Păcurar, N. Bele.

CPL - MUREȘUL ZĂDĂRENI 5-1: Grepan (9, 12), Ianoș (23), Brandais (43), Voinea (64) - Mezin (48). Arbitri: F. Csecsi, M. Negru, V. Toderici.

DACIA BELIU - ȘOIMII LIPOVA 1-2: Tercheț (67) - D. Sabou (13, 60). Au condus C. Tripa, D. Herțeg, N. Dehelean.

CRIȘANA SEBIȘ - CRIȘUL CHIȘINEU CRIȘ 2-0: Șerb (31), Urs (73). Au arbitrat M. Toderici, P. Bândea, V. Toderici.

ETAPA VIITOARE

sâmbătă, 19 august: Lipova - ICRTI; Socodor - Beliu; Indagrara - Telecom; CFR - Nădlac; Chișineu Criș - Șofronea; Zădăreni - Pîncota; Tric. Roșu - CPL; ***duminică, 20 august:*** Curtici - Sebiș; Ineu - Gloria.

C CARAȘ

A ÎNCEPUT NUMĂRĂTOAREA INVERSĂ!

La finele acestei săptămâni se va da startul în campionatul diviziei C- Caraș Severin. La sediul AJF din Reșița s-a tras la sorți ordinea echipelor, după care s-au stabilit etapele. De remarcat că s-a stabilit ca echipele organizatoare, pe lângă barem, sunt obligate să asigure observatorului și brigăzii de arbitri o ... MASĂ DECENTĂ!?! Limitele de decență nu au fost stabilite... Iată programul primei etape: MUNCITORUL REȘIȚA - DUNĂREA MOLDOVA NOUĂ; CFR CARANSEBEȘ - FORESTA ZĂVOI; OLIMPIA CARANSEBEȘ - VOINȚA OȚELU ROȘU; METALUL OȚELU ROȘU - HERCULES BĂILE HERCULANE; C.S. ORAVIȚA - MUNDUS CARANSEBEȘ; MINERUL MOLDOVA NOUĂ - CAROMET CARANSEBEȘ; CANTARA CICLOVA - BISTRA GLIMBOCA; MINERUL COZLA - ARSENAL REȘIȚA; METALUL TOPLEȚ - NERA BOZOVICI.

P.F.

POVESTEA LUI DAN FIRIȚEANU, POVESTEA... REȘIȚEI (SERIAL)

(continuare din numărul trecut)

Rep: Tu îl păstrai pe Mircea Secoșan?

D.F: Îmi pui întrebări de parcă eu sunt președinte la CSMR! Deocamdată din postura în care am fost întotdeauna, antrenor, nu pot să decid dacă era sau nu cazul schimbării.

Rep: A venit Mircea Chivu. Echipa a avut rezultate contradictorii. Bune afară, rele spre catastrofale, acasă. Îl cunoști pe Mircea, ce părere ai despre el?

D.F: Îl cunosc foarte bine, îmi este un foarte bun prieten. Consider aducerea lui ca una din "mutările" bune prin aceea că se aduce la timonă un "fost jucător". Ei sînt oamenii care au trăit, au muncit enorm pentru clubul lor,normal trebuie să ducă în continuare munca lor, din poziția antrenorilor. De ani de zile marii jucători ai Reșiței au fost mai mereu alungați și ce-i mai rău, n-au fost cooptați în activitățile din conducerea clubului de fotbal. Din generația care 7-8 ani de zile a fost fala Reșiței, azi nu-l regăsesc decât pe nea Ilie Pătruică în staff-ul de la club. Au fost oameni,binevoitori dealtfel, dar care n-au avut pur și simplu nimic comun cu echipa de fotbal.

Rep: Au fost"lupi la stână?" Sau lupi blajini?

D.F: Dacă ai spus cuvântul "lupi", înseamnă că aceștia nu pot fi decât "răi"! După revoluție, simțind că nu mai sunt sprijiniți de cele două uzine, cei care erau la nivelul clubului au devenit personalități juridice. Cu toate că echipa dintotdeauna a aparținut combinatului siderurgic, ajutată fiind și de UCMR. Ei au întreținut baza sportivă, au plătit salariile jucătorilor și a angajaților clubului și CSR-ul este singurul abilitat să poată interveni în tratativele de vînzare sau cumpărare de jucători. Și nu alții de sine stătători. CSR-ul a "sponsorizat" echipa. Si când a fost bine și când a fost rău! Revenind, atunci când a apărut acea "independență" a clubului, uzinele fiind în luptele pentru existență, fotbalul a fost tratat superficial și atunci s-a produs dezlipirea de uzine. S-a produs cel mai mare neajuns pentru fotbalul și sportul reșițean în general. Eu, dacă aș fi directorul combinatului aș revendica echipa de fotbal după cum Ministerul de Interne a revendicat formația Dinamo pe "mandatul" lui Ianul.

Rep: La CSMR s-au dus "lupte" și care mai de care a dorit să se erijeze în conducător și să vândă jucători...

D.F: Este normal ca fiecare să caute să vândă jucătorii care generează valută. Dar mă întreb, cei care se luptă să vândă jucătorii cât au dat pentru echipă?. Eu sunt de acord să-i vândă, dacă-i un om de tipul lui Sechelariu, Păunescu, Copos care au "băgat" atâția bani la echipă.

Rep: Nea Ilie Pătruică ar fi pe aproape...

D.F: Pe nea Ilie nu-l mai înțeleg! Dacă nea Ilie se implica profund când am intrat in Divizia națională, noi scăpam de retrogradare. Dar la un moment dat el nu s-a mai implicat. Acum revine. Dacă se investește acum, ar trebui cel puțin 500 de milioane pe an, un miliard ar fi o sumă cu care ai privi spre promovare. Dar eu am aflat doar de 40-50 de milioane..., suma cu care nu poți spune despre un privat că ține o echipă de fotbal.

(Va urma)

■ **PETRU FUCHS**

Notizie dall' Italia

AU SOSIT NOI STRANIERI

Marți, 8 august (ultima zi de transferări pentru jucătorii străini), nou promovata Vicenza și-a completat tripleta de stranieri. Este vorba de uruguayenii *Marcelo Otero* și *Gustavo Mendez*, care i s-au alăturat suedezului *Joachim Bjorklund*, 24 de ani. achiziționat în schimbul sumei de 1,8 miliarde lire, cu câteva zile mai înainte.

SITUAȚIA ABONAMENTELOR LA ECHIPELE DIN SERIE A

Cu mai puțin de două săptămâni înaintea începerii sezonului 1995-96, vă prezentăm situația abonaților la cele 18 divizionare A, precum și următoarele amicale: *Atalanta* - 8.200 - triunghiular cu Fano și Ancona, disputat luni, 14 august, după închiderea ediției; *Bari* - 6.500: *Cagliari* - 15.000 - cu Treviso la 17 august; *Fiorentina* - 26.000 - memorialul Cecchi Gori, triunghiular cu Vicenza și Barcelona la 19 august; *Juventus* - 33.000 - trofeul Berlusconi, cu Milan la 18 august; *Cremonese* - 1.100 - cu Massese la 16 august; *Inter* - 24.456 - cu Venezia la 17 august; *Lazio* - 27.000 - cu San Lorenzo (campioana Argentinei) la 19 august; *Napoli* - 1.000 - cu Parma la 20 august. *Padova* - 8.000: *Parma* - 19.000 - cu Napoli la 20 august; *Piacenza* - 6.700 - cu Fidenza la 17 august; *Roma* - 35.000 - cu Sevilla la 20 august; *Sampdoria* - 16.000 - cu Alessandria la 17 august; *Torino* - 11.000 - cu Varese la 17 august; *Udinese* - 6.562 - triunghiular cu Vicenza și Padova la 17 august; *Vicenza* - 11.632 - triunghiular cu Padova și Udinese; *Milan* - 40.474 - trofeul Berlusconi, cu Juventus, la 18 august.

LA CE NE AȘTEPTĂM LA 27 AUGUST

După cum am mai precizat, campionatul va începe duminică, 27 august. Este pentru a treia oară în istoria sa când întrecerea primelor divizionare este programată la această dată. Tot la 27 august a mai demarat competiția în sezonul 1961-62 - a câștigat atunci Milan și în 1989-90 - a triumfat atunci Napoli.

Vă prezentăm în continuare câteva date referitoare la unele jocuri din prima etapă.

Juventus - Cremonese. Acum 2 ani cele două echipe s-au întâlnit tot în prima etapă, scor 1-0, prin golul marcat de Moller. În timp ce bianco-neri sunt neînvinși în primul joc de 13 ani (ultimul insucces în 1982-83, 0-1 cu Sampdoria), cei din Cremona au pierdut tot timpul prima confruntare.

Padova - Milan. Debut inedit pentru rossoneri. Până acum, milanezii au mai păsit încă de două ori într-o ediție de campionat în regiunea Veneto: 1-1 în '57-'58 și 3-0 în '61-'62, de fiecare dată împotriva Vicenzei... Milan încearcă a 9-a victorie consecutivă la startul unui sezon competițional.

Sampdoria - Roma. Cele două team-uri se întâlnesc în prima etapă după 49 de ani! Atunci (în ediția 1946-47) giallo-rossi au învins cu 3-1, toate golurile lor fiind opera lui Amadei. Roma n-a câștigat în prima etapă din ediția 1991-92, 1-0 cu Verona (gol Muzzi), iar Sampdoria a învins mereu din 1992 încoace, primul joc disputat pe teren propriu, excepție făcând remiza cu Lazio (3-3) din1992-93.

Atalanta - Parma. Aceste echipe s-au mai întâlnit în prima etapă și în sezonul 1992-93 (2-1 pentru cei din Bergamo). De atunci băieții lui Scala au debutat doar cu succese (1-0 la Udine și 2-0 cu Cremonese).

Udinese - Cagliari. Din sezonul 1985-86 friulanii au debutat în Serie A, tot timpul în fața propriului public, nereușind decât o victorie (2-1 cu Inter, acum 3 ani).

JOCURI DE VERIFICARE

Bayern - Milan 0-0; Lucchese - Juventus 0-2 (ambele goluri le-a marcat Vialli); *Benfica - Milan 2-1* (Valdo, Iliev-Weah); *Arsenal - Inter 0-0; Juventus A - Juventus B 7-0; Ajax - Lazio 5-0* (R.De Boer,Kluivert, Finidi, Overmars, Masumpa; romanii jucând fără Signori, Chamot, Rambaudi și Fuser).

Sampdoria a câștigat triunghiularul cu Vicenza și Cagliari. Rezultate: *Sampdoria - Vicenza 1-0; Vicenza - Cagliari 1-1 ; Sampdoria - Cagliari 0-0 și victorie la penalty-uri.*

Inter - PSV Eindhoven 0-0 și 4-2 după penalty-uri; în memorialul Picchi.

MEMORIALUL "ANDREA FORTUNATO" (Salerno, 30.000 spectatori): *Salernitana - Napoli 1-0, Napoli - Juventus 0-0 (5-4 după penalty-uri), Juventus - Salernitana 3-1.* Juve a câștigat trofeul.

Roma (fără Balbo și Fonseca) - *Pescara 1-0; Sampdoria - Verona 2-2,* pentru genovezi înscriind Seedorf și Mancini.

SANDU USUSAN

CONCURS

FOTBAL VEST pentru... ORIENT

Cu 2.000 de lei puteti vizita Istanbulul!

A 3-a etapă a concursului din luna august vă invită din nou să recunoașteți jucătorul din imaginea alăturată. Pentru a participa la tragerea la sorți care va stabili câștigătorul, este suficient să încercuiți răspunsurile exacte în toate cele 5 taloane ale lunii și să le expediați apoi într-un plic pe adresa redacției.

TALON 3 - august

Cine este jucătorul din imagine?

1. Uche Okechukvu
X. Miodrag Belodedici
2. Franco Baresi

NU UITAȚI: ORICARE CITITOR POATE PARTICIPA CU UN NUMĂR NELIMITAT DE TALOANE

****

CÂȘTIGĂTORII CONCURSULUI POT OPTA ORI LA O EXCURSIE LA ISTANBUL, ORI LA PREMIUL DE 150.000 LEI.

Reprezentanța IATSA Timișoara 2 (fostă Dacia Service)
cu sediul în CALEA ȘAGULUI 201
telefoane; 056 - 200.214 200.215 fax: 056 - 200.216
UNIC Dealer autorizat în jud. Timiș al
RODAE AUTOMOBILE Craiova
■ Vă oferă, DIN STOC sau LA COMANDĂ (cel mult 30 de zile),
automobilele viselor dvs., acum realizabile, la un preț fără rival
- TICO - și - CIELO -
IMPORTANT: Este necesară achitarea unui AVANS de 2 milioane pentru Cielo, respectiv 1 milion pentru TICO, iar automobilele trebuiesc ridicate până în 31.08.1995!
■ Vă oferă, DIN STOC camionete acoperite
OLTENA, motor 1.300 cmc, preț aprox. 6.750.000
■ MONTĂM MECANISME ELECTRO-MECANICE DE RIDICARE A GEAMULUI
PENTRU ORICE TIP DE AUTOVEHICULE

DANSIL TOURS
Organizează ✦ săptămânal (cu plecare în fiecare luni) excursii în Turcia, la Istanbul; ✦ de trei ori pe săptămână (marți, joi și sâmbătă) excursii în Iugoslavia, la Novi Sad, Sabac, Subotica, Belgrad, în funcție de solicitări. Înscrieri zilnic, între orele 8-18, în Timișoara, Clubul Constructorul, str. Daliei nr. 13, tel. 056/194.590 și în Arad, str. Grigore Alexandrescu nr. 36, tel. 057/212.919. Transportul se efectuează cu autocare Romtur.

ZĂPEZILE DE ALTĂDATĂ

Așadar, Jackie Ionescu a revenit în arenă ... chiar dacă era de așteptat, faptul trebuie consemnat ca atare, deoarece, cred eu, el se produce în urma unui rămăsag al Profesorului cu el însuși...

Retragerea, dacă putem să o numim astfel, a purtat amprenta amărăciunii unui om ajuns la capătul răbdărilor, după ce mizase foarte mult pe momentul numit FC Național. Era, dacă vreți, un fel de ieșire în lume alături de personaje ce se doreau adevărate giruri... Cornel Dinu... Vlad Soare... Banca Națională... Iată de ce a crezut în dreptul său la replică și în puterea argumentului în fața pumnului trântit în masă și a ușii în nas! Acest modus vivendi l-a transformat repede într-un rebel care trebuia aruncat urgent în malaxorul suspendărilor de tot felul, pentru a nu tulbura sedimentările gospodărește așezate în timp ale păcătoasei lumi a fotbalului românesc! A rămas astfel să ... contemple din tribună, fie și cu o mină ... aiurită, o treabă începută, dar pe care nu o mai putea finaliza ... Și iată cum iluziile bucureștene au însemnat o experiență, dacă vreți, tot atât de

CÂINII LATRĂ, CARAVANA TRECE...

de Miki Junea

amară precum aceea a unei preafrumoase câștigătoare a unui concurs de frumusețe ademenită în Italia pentru a deveni Top-Model, iar o dată ajunsă acolo se trezește fără menajamente chelnerită într-un promiscuu sexy-bar!

Ce-am avut și ce-am pierdut vor spune unii... Nu era cazul Profesorului, serios marcat de o experiență pe care de ce să n-o spunem am prefigurat-o pas cu pas (satisfacția nu este deloc răutăcioasă!), dar și de investiția morală făcută într-unul, cel puțin unul dintre personajele cu care colaborase acolo... prea rapid i se propusese un fel de... mercenariat pentru pace, poziție pe care un om al replicilor tăioase, pe cât de tăioase, pe cât de sclipitoare, n-o putea accepta. A urmat o perioadă de convalescență, rănile trebuiau linse iar viitorul reevaluat, neapărat reevaluat, pentru că jungla în care ne învârtim cu toții nu poate fi biruită decât cu arme pe măsură... Personal, n-am crezut niciodată că va renunța la prezența în arenă, chiar dacă faptele aveau darul de a mă contrazice: viața retrasă... din când în când, un pahar de vorbă în cerc intim, la COȘ... apariții scurte, însoțite de replici fugare... pentru ca apoi, totul să erupă la Cafeneaua Fotbalului... S-a văzut încă o dată că ieșirea în public se impunea, fie și pentru o tratare de la catedra fotbalului. Chiar dacă, nu toți cei veniți în fiecare seară de marți pe acolo au alura unor învățăcei... sau, tocmai de asta! Oricum, am învățat cu acest prilej că Timișoara fotbalistică are încă o droaie de secrete, despre care se poate scrie sau vorbi enorm... Dar nici asta nu ținea loc de mirosul gazonului sau de foșgăiala vestiarului înaintea unui meci, important sau nu... de aprecieri furișe sau apostrofări de pe banca suferinților, niște locuri în fond atât de familiare lui Jackie... și pentru că momentul revenirii era inevitabil, el s-a produs. În sfârșit s-a produs!

Deci Jackie revine în arena fotbalistică... fapt pe care cred că l-a dorit enorm... Revine la UTA, atât de încărcată de legende, dar și traumatizată de întâmplările acestei primăveri... Jackie desăvârșește astfel o apropiere sensibilă între Arad și Timișoara, pentru care terenul era deja pregătit cu oarecare timp în urmă... Și o ia de la început. Iată de ce vreau să cred că va ajunge la limanul pe care nu l-a mai cunoscut cam de mult timp. În ceea ce-l privește, sunt convins că are capacitatea s-o facă, bateriile-i sunt încărcate. Iată de ce va trebui sprijinit doar sprijinit de cei din jurul său. Restul e tăcere...

P.S. Cele scrise mai sus reprezintă rodul unor intuiții personale, nu a unor destăinuiri sau plângeri... Am simțit dorința de a le scrie din convingerea că plusurile nu se resping întotdeauna... Uneori se pot atrage. Domnule Profesor, dacă demonstrăm asta, putem lua Premiul Nobel pentru fizică! În ceea ce mă privește, doresc enorm să revăd sala cu pricina din Stockholm...

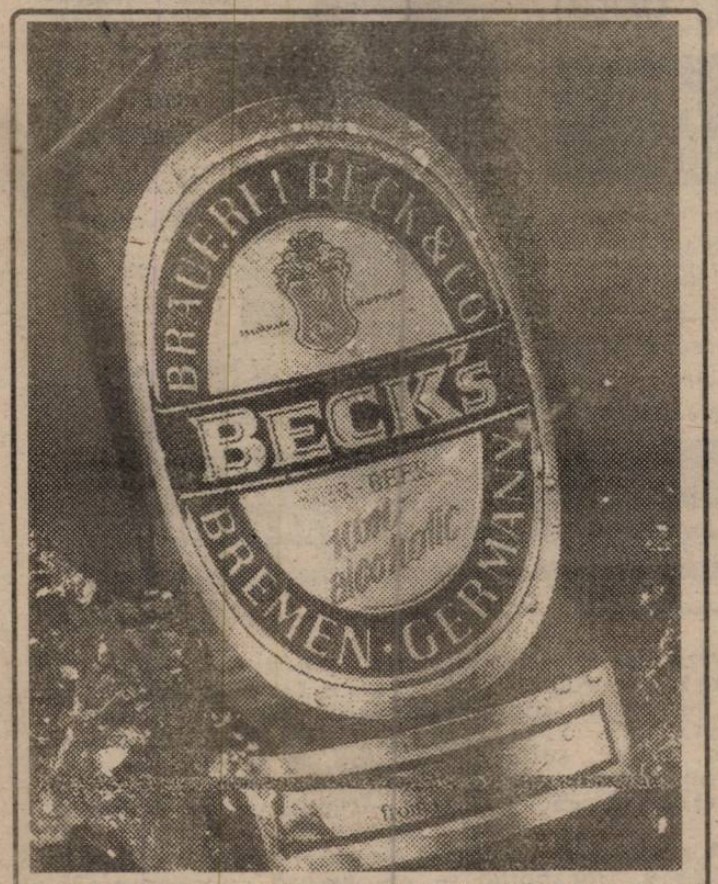

SIMFLORES TIMIȘOARA P-ȚA MĂRĂȘTI nr. 1/2

GERMANIA

ST. PAULI HAMBURG - PRIMUL LIDER

Al 33-lea sezon din Bundesliga a pornit la drum la sfârșitul săptămânii trecute. Iată câteva amănunte de la meciurile primei etape, cu specificația că cifrele din parantezele care însoțesc numele echipelor reprezintă locul pe care îl vor ocupa respectivele grupări la finalul sezonului, pronostic dat în urma unui sondaj de opinie în rândul ziariștilor germani.

KÖLN (5) - SCHALKE (11) 0-1 : Mulder (75). Tradiția s-a respectat : FC Koln a câștigat în prima etapă doar de două ori în ultimele 14 campionate. În schimb, Schalke reușește victoria în debutul sezonului după 17 ani - ultima oară la 12 august 1978, 4-0 cu Frankfurt. Debut cu stângul al echipei lui Dorinel Munteanu în fața a 42.000 spectatori, dintre care 15.000 veniți de la Gelsenkirchen! Youri Mulder înscrie primul gol în deplasare de când joacă la Schalke.

BAYERN (1) - HAMBURG (14) 3-2: Herzog (31), Helmer (51), Scholl (69) - Sporl (12) , Fischer (75). Debutul lui Otto Rehhagel pe banca lui Bayern a coincis cu cel de-al 1.000-lea punct cucerit de "Regele Otto" în Bundesliga : 811 ca antrenor la Kickers Offenbach, Borussia Dortmund, Arminia Bielefeld, Fortuna Dusseldorf și mai ales Werder Bremen, precum și 190 puncte ca jucător la Rot Weiss Essen, Hertha BSC Berlin și FC Kaiserslautern. 63.000 spectatori (Olympiastadion arhiplin) nu au în gând decât un singur lucru : recucerirea titlului național! Este al 11-lea an consecutiv în care Bayern nu pierde primul meci din campionat. Pentru prima dată Bayern nu va acorda jucătorilor săi premii pentru punctele obținute. În schimb, în cazul câștigării titlului, băieții vor încasa 250.000 DM de căciulă.

FRANKFURT (10) - KARLSRUHE (9) 2-2 : Rauffmann (43), Binz (71) - D.Schüster (8) , Knup (47). Karlsruhe, cu un stil defensiv, și-a atins scopul , înscriind pe contraatac. Eintracht n-a putut obține mai mult , cu un joc destul de lent. În precedentele 38 de meciuri, au câștigat întotdeauna cei care au condus la pauză. Acum, după 45 de minute, a fost... 1-1. Bună prestația vârfului Rainer Rauffmann (28 de ani, venit de la Meppen - liga a doua) care a înscris în primul său meci din Bundesliga.

ST.PAULI (17) - TSV 1860 (15) 4-2: Propper (40), Scharping (49 penalty), Dammann (55), Savicev (90) - Borimirov (38 și 82). Eliminat : Bodden (1860 - min 74). 20.725 spectatori (capacitate maximă) au ținut să asiste la revenirea în prima ligă a echipei favorite. Portarul Meier (1860) a fost "bătut" din penalty, după ce apărase ultimele 3 asemenea lovituri în campionatul trecut. St. Pauli a devenit lider pentru prima dată în istoria clubului.

HANSA ROSTOCK (13) - BAYER LEVERKUSEN (7) 1-2, Baumgart (24) - Schuster (17), Feldhoff (86). Eliminat Schuster (Leverk. - min 77). Esticii, mai puțin experimentați, au fost aproape de un egal. Bernd Schuster a fost eliminat pentru a patra oară în cele 113 meciuri în ligă. Bayer a obținut prima victorie afară în prima etapă de când joacă în prima ligă speculnd greșelile adversarilor. Hansa nu a mai repetat debutul fulminant din sezonul 1991-92 : 4-0 cu Nürnberg, 2-1 la München, cu Bayern, și 5-1 cu Dortmund, gazdele de sâmbătă fiind pe atunci 5 etape lideri.

BREMEN (4) - DÜSSELDORF (18) 1-1 :Hobsch (22) - Cyron (2). Deși are o medie de vârstă redusă cu 4 ani față de anul trecut (26 față de 30), Werder a jucat confuz, nereușind să depășească cea mai slabă echipă a campionatului (cel puțin teoretic).

STUTTGART (8) - UERDINGEN (16) 0-0. Primul meci nul pentru Uerdingen în primă etapă în Bundesliga.

DORTMUND (2) - K'LAUTERN (6) 1-1 : Kadlec (autogol - 71) - Wagner (73). Eliminat Kuka (Lautern - min. 60). Meci de luptă, rezultat echitabil. Ultimele 6 campionate Lautern le-a început cu victorii. Acum, cu o ... semivictorie.

GLADBACH (3) - FREIBURG (12) 1-0: Pflipsen (74). Au învins deținătorii cupei, datorită unui abil joc de pase. Karl Heinz Pflipsen a înscris la prima atingere a balonului, după câteva secunde de la intrarea pe teren.

Etapa viitoare, vineri 18 august: Freiburg - St. Pauli, Schalke-Rostock, Hamburg - Bremen. ***Sâmbătă 19 august:*** Leverkusen - Dortmund, Karlsruhe - Bayern, Uerdingen - Frankfurt, 1860 - Stuttgart, Kaiserslautern - Gladbach. ***Duminică 20 august :*** Dusseldorf - Koln.

M.B.

UNGARIA

MTK ÎȘI IA ROLUL ÎN SERIOS!

După primele 180 de minute ale noului sezon, doar 3 echipe au acumulat punctajul maxim, în fruntea clasamentului instalându-se nou promovata MTK Budapest, confirmând astfel așteptările suporterilor, după spectaculoasele achiziții făcute.

În ultimul joc din cadrul primei etape s-a înregistrat primul meci nul din ediția '95-'96: ***KISPEST - GYÖR 0-0.*** Pe teren au fost prezenți și 4 români: Pena și Cseke (fost junior al Brașovului, care a avut și o bară în min. 69), respectiv cumnații Miriuță și Azoiței. Bună prestația juniorilor de 17 ani Kabat (Kispest) și Füzi (Györ).

Referitor la etapa a 2-a, să consemnăm faptul că s-a jucat doar la victorie: 5 succese ale gazdelor și 2 ale formațiilor vizitatoare. Rezultatele bune ale echipelor maghiare în cupele europene au avut o influență pozitivă, dublându-se numărul spectatorilor comparativ cu prma etapă.

Să începem cu victoriile oaspeților: ***BVSC DREHER - MTK 0-2: Hamar (22), Csertöy (89).*** Succes meritat, fără dubii. Interesant este faptul că în primele 45 de minute golgeterul gazdelor, Bognar, a evoluat ca libero, în locul absentului Hahn.

ZALAEGERSZEG - DEBRECEN 2-3: Preisinger (28 și 58) - Arany (49 și 72), Balogh (64 - autogol). În minutul 80, Goian (Debrecen) a salvat de pe linia porții, iar în min. 82 Arany a văzut cartonașul roșu.

Cea mai categorică victorie: ***GYÖR - HALADAȘ 3-0: Hamory (1), Azoiței (64), Petö (86).*** Nu au trecut decât 20 de secunde de la primul fluier al arbitrului și pasa lui Miriuță a fost reluată de Hamory de la 18 m sub bară, înregistrându-se unul din cele mai rapide goluri ale campionatului din ultimii ani. Același Miriuță a pasat și la golul trei. Oaspeții au terminat jocul în 9, Varga (min. 24) și Szeker (min. 55) fiind eliminați.

Neașteptat de ușor s-a impus formația magnatului Stadler: ***FC STADLER - BEKES-CSABA 3-1: Z. Csehy (30), Niicenko (40), Dragoner (73) - Szarvas (89 - penalty).*** Oaspeții au avut totuși câteva ocazii de-a reduce diferența, dar portarul Nagy s-a opus de fiecare dată.

CSEPEL - KISPEST 2-1: Baranyi (11 și 68) - Warzychs (20). În minutul 70, celor de la Kispest le-a fost refuzat un penalty.

În partida cu cele mai multe goluri: ***VAC SAMSUNG - VASAS VIGADO 3-2: Borgulya (20 și 52), Zvara (88) - Simon (59), Hertzeg (70).*** Ca și în meciul cu macedonenii de la Sileks Kratovo, din turul preliminar al Cupei Cupelor (scor 1-1), gazdele au punctat în finalul jocului.

PARMALAT - PECS 3-1: Dveri (19, cu un șut de la 25 metri), Toth (35), Zimerman (87) - Dardoi (74 - penalty).

Ultima confruntare a etapei a avut loc luni seara, după închiderea ediției. Mult așteptatul duel ***Ferencvaros - Ujpest*** sau întâlnirea dintre formațiile victorioase în deplasare în săptămâna eurocupelor: 1-0 la Anderlecht, respectiv tot 1-0 la Kosice.

■ **ȘTEFAN MARTON**

N.B.1

MTK BUDAPEST	2	2	0	0	5-0	6
VAC SAMS	2	2	0	0	8-4	6
DEBRECEN	2	2	0	0	5-3	6
GYOR*	2	1	1	0	3-0	4
STADLER	2	1	1	0	4-2	4
CSEPEL	2	1	1	0	4-3	4
VASAS	2	1	0	1	4-3	3
PARMALAT	2	1	0	1	3-3	3
BVSC	2	1	0	1	2-2	3
UJPEST	1	0	1	0	1-1	1
KISPEST	2	0	1	1	1-2	1
BEKESCS.	2	0	1	1	3-5	1
FERENCV.	1	0	0	1	1-2	0
ZALAEG.	2	0	0	2	2-6	0
PECS	2	0	0	2	1-5	0
HALADAȘ	2	0	0	2	2-8	0

ANGLIA

BERGKAMP, GINOLA, GULLIT - abia așteaptă startul...

Câștigătoarea Cupei Angliei '95, Everton Liverpool, a câștigat a 73-a ediție a Supercupei Angliei, FA Charity Shield, învingând-o cu 1-0 pe campioana Blackburn Rovers, prin golul lui Vinny Samways (min.57), într-un meci disputat duminică seara pe stadionul Wembley, în fața a doar 40000 spectatori. Vârful Chris Sutton a evoluat de această dată fundaș central în echipa campioană a Angliei, înlocuindu-l pe Colin Hendry, convocat la naționala Scoției, pentru meciul contra Greciei, din preliminariile C.E. 1996, de mâine, de la Glasgow.

Sâmbătă, de la ora României 17, se va disputa prima etapă a celei de-a 97-a ediții a campionatului englez, FA CARLING Premiership, după următorul program: ***Aston Villa- Manchester Utd.; Blackburn - QPR; Chelsea - Everton; Liverpool - Sheffield Wednesday; Manchester City - Tottenham; Newcastle - Coventry; Southampton - Nott'm Forest; West Ham - Leeds; Wimbledon - Bolton și Arsenal - AFC Middlesbrough (duminică).***

La finele ediției, 3 dintre cele 20 de competitoare vor retrograda automat în liga secundă.

Alți 11 jucători străini vor evolua de sâmbătă în prima ligă: ***Bergkamp*** la Arsenal, ***Miloșevici*** la Aston Villa, ***Gullit*** la Chelsea, ***Isaias*** și ***Batista*** la Coventry, ***Kinkladze*** la Man. City, ***Ginola*** la Newcastle, ***Silenzi*** la Forest, ***Zelic*** la QPR, ***Degryse*** la Shetfield și ***Boogers*** la West Ham. Totodată, Brian Robson, antrenorul nou-promovatei Middlesbrough, a făcut deja două diligențe în Brazilia, pentru a-l coopta în echipa sa pe noul star ***Juninho.***

■ Man. Utd. (cotă 5/2), Blackburn (7/2), Newcastle (9/2), Liverpool (5/1), Arsenal (13/2) și Leeds (16/1) sunt marile favorite, în această ordine, la câștigarea titlului de campioană, în viziunea bookmaker-ilor de la casa de pariuri CORAL.

■ Primele 4 etape se vor juca într-o perioadă de doar 10 zile, așa că... puneți-vă centurile! START!

■ **QPR**

FRANȚA

CLASAMENT

BASTIA	4	3	1	0	8-3	10
METZ	4	3	1	0	5-1	10
PARIS S.G.	4	2	2	0	9-4	8
GUINGAMP	4	2	2	0	6-1	8
MONACO	4	2	1	1	8-6	7
LENS	4	2	1	1	3-2	7
NANTES	3	2	0	1	6-2	6
BORDEAUX	3	2	0	1	3-2	6
RENNES	4	2	0	2	6-8	6
STRASBOURG	3	1	2	0	5-2	5
NICE	4	1	2	1	5-4	5
AUXERRE	4	1	1	2	6-4	4
MONTPELLIER	4	1	1	2	7-7	4
MARTIGUES	4	1	1	2	2-7	4
CANNES	4	1	0	3	7-7	3
LYON	3	1	0	2	4-7	3
LE HAVRE	4	1	0	3	2-7	3
ST. ETIENNE	4	0	2	2	2-8	2
GUEUGNON	4	0	2	2	1-7	2
LILLE	4	0	1	3	1-7	1

ETAPA A 4-a: Auxerre - Lens 0-1; Lille - Guingamp 0-3; Paris SG - St. Etienne 4-0; Nice - Gueugnon 3-1; Martigues - Cannes 2-1, Metz - Montpellier 1-0; Rennes - Le Havre 1-0; Bastia - Monaco 2-1; Meciurile Bordeaux - Nantes și Lyon - Strasbourg au fost amânate.

ETAPA VIITOARE (19 august): Le Havre - Metz; Strasbourg - Renens; St. Etienne - Bastia; Nantes - Nice; Gueugnon - Paris SG, Monaco - Martigues, Cannes - Lille; Montpellier - Auxerre; Lens - Lyon; Guingamp - Bordeaux.

BELGIA

CLASAMENT

CHARLEROI	2	2	0	0	6-2	4
ALOST	2	2	0	0	5-1	4
HARELBEKE	2	2	0	0	5-2	4
STD LIEGE	2	2	0	0	5-2	4
FC BRUGES	2	2	0	0	4-1	4
CERCLE BR.	2	2	0	0	4-2	4
WAREGEM	2	1	1	0	4-2	3
ANVERS	2	1	0	1	5-4	2
ST. TROND	2	1	0	1	4-3	2
MOLENBEEK	2	1	0	1	3-4	2
EKEREN	2	0	1	1	2-3	1
GENT	2	0	1	1	4-6	1
MALINES	2	0	1	1	3-5	1
LOMMEL	2	0	0	2	0-2	0
LIERSE	2	0	0	2	1-4	0
BEVEREN	2	0	0	2	0-3	0
ANDERLECHT	2	0	0	2	1-5	0
SERAING	2	0	0	2	1-6	0

Etapa a II-a: Seraing - Waregem 0-2, Lommel - Cercle Bruges 0-1, Anvers - Lierse 3-1, Harelbeke - Molenbeek 4-2, Beveren - Alost 0-2, Anderlecht - Charleroi 0-2, Malines - Ekeren 1-1, FC Bruges - St. Trond 2-0, La Gantoise - Standard Liege 2-4.

Etapa viitoare (16 august): St. Trond-Malines, Seraing-F.C. Bruges, Cercle Bruges-La Gantoise, Lierse- Lommel, Molenbeek-Anvers, Alost-Harelbeke, Charleroi-Beveren, Ekeren-Anderlecht, Waregem-Standard Liege.

DUPĂ TIRUL CONCENTRAT AL POLITEHNICII

IACOB PUNE PAIE PE FOC

FOTBAL vest

Anul V Nr. 32 (186) ● 22-28 August '95
Apare marți ● 8 pagini ● 400 lei

■ MAGNET ■ MAGNET ■ MAGNET ■ MAGNET ■

Mă surprinde faptul că domnul profesor Boit afirmă că nu a dorit nici un moment să ajungă la relații de respingere față de mine. Reamintesc că, înainte ca domnia sa să afirme acest lucru, persoane din conducerea clubului au declarat ba că mă împușcă, ba că-mi vor lua gâtul.

În legătură cu ceea ce a primit Varga de la Dinamo, este problema lui, iar acest fapt nu a afectat imaginea clubului. Referitor la acuzele cum că aș racola jucători de la Poli, reamintesc că l-am adus, în urmă cu 2 ani, pe Potocianu la tratative la Timișoara, dar transferul nu s-a realizat, independent de mine. Când Bătrânu a fost vândut la "Național", la sugestia mea, nimeni nu a comentat. În ceea ce îl privește pe Contra, opțiunea îi aparține, fapt de care conducerea a fost informată. Problema lui Macavei este ceva mai delicată, el având de tratat un nou contract cu Poli sau cu alte echipe din prima ligă. Opțiunea, deasemenea, îi va aparține.

În încheiere, menționez că dacă nu aș fi fost eu în ipostaza de procurator FIFA, ar fi fost altcineva. Este o realitate pe care nu am creat-o eu.

FLORIN IACOB

SE FAC ULTIMELE "ALIMENTĂRI" PENTRU DIVIZIA A

UTA

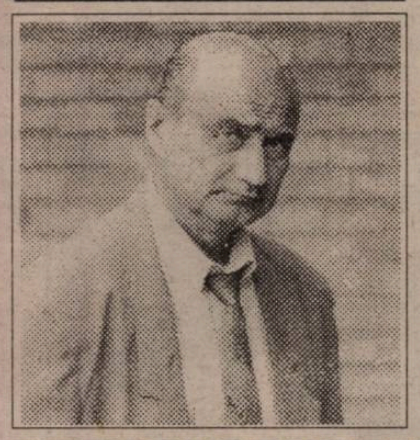

uitat fiind Ion Moldovan

JACKIE readuce ordinea?

PROGRAMUL TURULUI DIVIZIEI AII

CARTEA DE IDENTITATE A DIVIZIONARELOR "A" VESTICE

- ✦ Loturi complete
- ✦ Ultimele noutăți
- ✦ Date statistice

după plecarea lui Chimiuc

ROTI țintește tot locul 1?

CFR

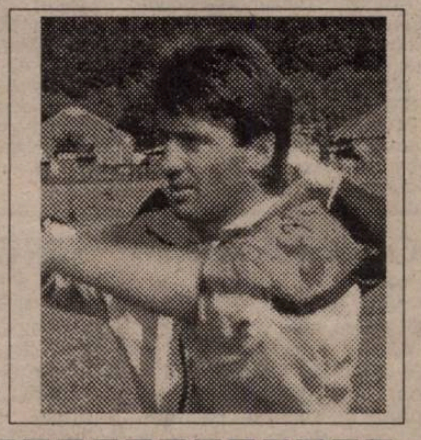

GLORIA

fără Marcă, Brici și Veche

ROȘCA va continua experiențele?

scăpat de spectrul Jackie

CHIVU va reface Reșița Maxima?

CSMR

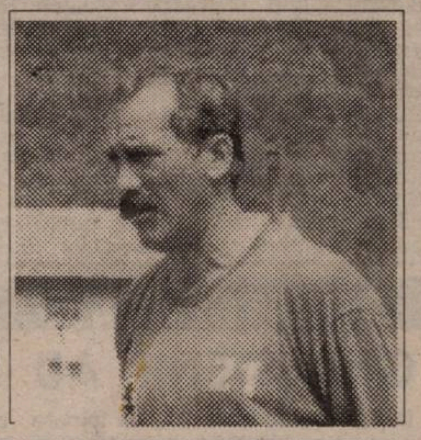

VOCEA PORUMBELULUI DE BASM

(nu iese fum fără zvon, nici acu', nici anu' trecut)

● Ce zglobiu eram acu' o săptămână.... O știe tot druckeru', e bine când câștigi, ești în stare să-ți dai toată chenzina pe halbele fraților de tribună. Acu' să nu mă acuzați că vreau să mă dau mare pe ce o să vă ciripesc. Săptămâna trecută, am fost totuși circumspect sub ploaia de *"Mare-i Poli, batem și-n Ghencea!"*. Mai ales că nea Costică a gângurit că nu merge la Steáua după boabe, ci la ce-o iesi, și - *mai ales* - să nu se facă de râs! Asta a fost și opinia lui mandea, martori mi-s polistii cărora le-am spus în centru: *" Stați tranquillo! Nu-i simplu. Păi dacă batem pe Steaua, luăm campionatu'! Unde vă treziți. Ce-s ăia, Armătura Zalău?"* Problema care a rămas e dacă ne-am făcut de râs? Dacă e să luăm după tabelă, cam așa e ... Chit că Poli a mai si dominat jocu'. Da' ce folos, că era 4-0... Oricum, sus căpu' nea Costică, sus capu' băieți, că abia a trecut anu' de când, tot în etapa a doua, am luat-o pe coajă si mai rău de la Bihor! A urmat o serie în genul filmelor cu Rambo contra lu' toți, si Poli a câștigat seria încă din iarnă!! Să fie un nou semn? Doamne dăi!! Mi-e și frică să mă gândesc... O frică plăcută, de mi se fac penele măciucă!! ● Penele măciucă mi se fac și când mă gândesc că peste cinci zile începe teribila divizie A! Va fi mai rău ca-n 'războiu' celor două roze, mai rău ca-n războiu' de o sută de ani! Vor rămâne cei sapte.... magnifici. Ca-n filme. Cei mai frumosi, valorosi, ambitiosi, norocosi, si, mai ales,... bănosi. Ca-n basme. Basmele noastre românești. Nemuritoare..... ● Nemuritoare ca deciziile onor ferefeului care pe lângă că au găsit metoda să înverzească (verde vine de la culoarea dolarului, deși de vreo cinci ani am învățat să citim în orice... valută) fotbalu' nostru cel străbun, au dat semnalu' de începere, pe ligi, pe-o durată de două săptămâni, de parcă în fiecare ligă soarele răsare separat! Si ce a rezultat? Vă spune tăticu! Pentru că A-ul n-a început încă, iar B-ul și C-ul au luat-o din loc, Ciocoi de la CSMR a fost lăsat să joace pentru Bocșa, la Deta, iar Căprariu si Vasiu - tot de la "inventivii" din Valea Domanului - au jucat pentru Arsenal la Cozla!! Păi ce se întâmpla dacă Ghiță Chimiuc se despărțea în termeni amicali de Doctoru, si-si lua fosta echipă să joace contra Bocsei? Deta câștigă, iar CFR-ul făcea un ultim meci de verificare!! Era legal? Era! Cel puțin privind prin prisma (Chivas Regal) a federației. Vorba ceea, nici ciocu' nu-mi miroase a whisky! ● Nici cazu' Mândru nu a apărut de la parchet în presă, da' Marcă deja îl completează. E bine? E rău? Oricum, Sandu-i la Cluj. Aproape pe gratis. S-a dovedit că semnătura sa, prezentată de Rites la ferefe, pe contractu' cu Gloria, era falsă. Așa că-i bun de joc sub Feleac. Mândru a dat, Mândru a luat, ... Rites fie lăudat.

ION GOLUMBU

NUMAI ÎN vest FOTBAL PUTEȚI CITI:

POLI - SPORTUL

21 de ani de la primul succes timișorean

Sâmbătă, 26 august, alb-violeții vor primi vizita Sportului Studențesc, mult contestata grupa din regie, care s-a refugiat acum la Tg. Jiu. Bucureștenii vor evolua pentru a 19-a oară la Timișoara, bilanțul celor 18 confruntări de până acum fiind următorul:

18 11 5 2 25-12.

Așadar, 2 succese ale alb-negrilor și 5 remize, 4 partide încheindu-se fără goluri.

Primul joc dintre cele două formații, la Timișoara, s-a disputat la 10 martie 1974 și s-a încheiat nedecis 1-1. Golurile au fost marcate de *Bojin (35)*, respectiv *Chihaia (23)*. Au asistat 22.000 de spectatori, meciul fiind condus de Vasile Topan din Cluj. Au evoluat echipele:

POLI : *Jivan - Mioc, Păltinișanu, Arnăutu, Maier - Surdan, Mehedințu (65, Covalcic), Lața - Floareș (55, Dașcu), Bojin, Bungău.*

SPORTUL: *Suciu - Grigore, Cazan, Măndoiu, Manea - Tănăsescu, Chihaia, Iorga (65, Kassay) - M. Sandu, I. Constantin (75, Leșeanu), Țolea.*

Prima victorie a lui Poli a fost consemnată în ediția următoare ('74-'75), mai precis la 8 septembrie 1974, scor 2-0, grație punctelor marcate de *Voinea (76)* și *Dașcu (78)*. 20.000 de spectatori au aplaudat evoluția favoriților: *Jivan - Popa, Păltinișanu, Arnăutu, Maier - Lața, Surdan, Mehedințu (60, Dașcu) - Floareș, Bojin, Bungău (30, Voinea).*

Iată însă rezultatele celor 18 partide disputate pe terenul timișorenilor: 1973-74: 1-1; 1974-75: 2-0; 1975-76: 2-1; 1976-77: 0-0; 1977-78: 2-1; 1978-79: 2-1; 1979-80: 2-1; 1980-81: 1-0; 1981-82: 2-1; 1982-83: 0-1; 1984-85: 2-1; 1985-86: 0-1; 1987-88: 0-0; 1989-90: 5-1; 1990-91: 0-0; 1991-92: 1-0; 1992-93: 3-2; 1993-94: 0-0.

FOOTBALL NEWS

■ *LA U.T.A. CA LA ALIMENTARA?* Când l-am solicitat pe profesorul Jackie Ionescu pentru a ne da lotul U.T.A.-ei pe care se bazează în viitorul sezon (necesar pentru pagina a 4-a), domnia sa ne-a replicat repetând explicația de duminică de la Radio Timișoara: *"La U.T.A. e ca la Alimentara, pleacă unii, vin alții!"* Lăsând la o parte umorul profesorului, vă informăm că Adi Negrău a fost cedat la Haladas (Ungaria) pentru 1000000 de forinți, plus echipament, plus mingi, plus.... Pentru un an.... Pal pare pierdut față de suma cerută de Calatis Mangalia, ca și Ganea de la Craiova.... Și cum lui Lică (plecat în Franța) și Șuvagău nu sunt încântați să-și continue cariera pe malul Mureșului, (ambii monedă de schimb pentru Roland Nagy - ruta Brașov - Steaua), se insistă pentru venirea lui Erdely de la Bihor...

■ *ÎN SFÂRȘIT UN ALBANEZ LA POLI?* Neașteptat și... surprinzător pentru druckeri, la Poli a apărut un jucător străin! E vorba de tânărul albanez Leon, fiul președintelui Camerei de Comerț din Tirana, care și-a oferit serviciile clubului timișorean. După câteva antrenamente cu prima etapă, Leon (19 ani) a fost trimis spre călire la Herculane, unde se află în cantonament cu echipa de juniori I a clubului Poli, condusă de prof. E. Mițaru. Ultimele zvonuri indică un interes ieșit din comun al divizionarei B, Furnirul Deta, vizavi de tânărul albanez....

■ *TURNEU INTERNAȚIONAL LA LUGOJ.* În perioada 25-26.08.95, la Lugoj, în organizarea C.S.S. Lugoj, va avea turneul internațional de juniori cu participarea echipelor: Sport Gymnasium Jena (Germania); "Poli" Timișoara - antrenor: D. Mascovescu; C.S.M. Reșița - antrenor: I. Atodiresei,; C.S.S. Lugoj - antrenor: S. Moater

■ *ECHIPAMENTUL LUI POLI, TOTUȘI, VINE* Deși unul din cele 6 rânduri de echipament, livrate de "TEFAL" pentru Poli, s-a pierdut (?!?) pe relația aeriană București - Timișoara, alte două seturi vor sosi în cursul zilei de azi la redacția "Fotbal - Vest"!

AMICALE

GLORIA REȘIȚA - U.T.A. 3-7 (3-1)
Au marcat: Decuseară (7.30), Marcu (36 -11 m) - Mănăilă (45), N. Mitu (55 - 11 m, 60, 90), Mariș (65, 77, 82). GLORIA: Fekete - Kapornyai - Bălean, David, Tuluc - Decuseară, Dincă, Laczko, Chiș - Beloia, Marcu. Au mai jucat: C. Toader, Sirian, Iankovici, Preda, Vucescu, Șola, Dumitru, Copocean, Ciornei, Furdui, Dacica. U.T.A.: Papp - R. George - Lingurar, Lucaci, Dronca - Toderaș, Plisca, D. Mitu, Mănăilă - N. Mitu, Mariș. Au mai jucat: Stoianov, Stupar, Baciu.

C.S.M. REȘIȚA - METALUL BOCȘA 3-1 (2-1). Au marcat: Marinescu (24), Szijj (31), Moise (54) - Tigla (10). CSMR: Bosca - Serban - Ibric, Poenaru, Ciocoi - C. Alexandru, Balea, Marinescu, - Ciucur, Szijj, Puscaș. Au mai jucat: S. Puscaș, Dumitrașcu, Ianu II, Petrescu, Panescu, Moise, Johnson BOCȘA: Perian - Trifon - Videscu, Iavorschi, Cocoș - Marișescu, Manea, Potra, Costachi - Țigla, Sabaiduc. Au mai jucat: Vadasz, Costescu, Torma, Tifrea, Ciucur, Caimac.

CSM REȘIȚA - GLORIA REȘIȚA 2-0 (1-0). Au marcat: Moise (29), Szijj (75). CSM.R: Bosca - Ibric - Szijj, Poenaru, Ciocoi - Ciucur, Balea, C.Alexandru, Marinescu - Moise, Puscaș. Au mai jucat: Dumitrascu, C. Cojocaru, Ianu I, Cepoi, Grecu, Petrescu, Johnson. GLORIA: Fekete - Kapornyai - David, Mitar, Tuluc - Decuseară, Dincă, Laczko, Chiș - Beloia, Bălean. Au mai jucat: Dacica, Furdui, Ciornei, Șirian, Copăceanu, Dumitru.

O DUPĂ-MASĂ "FEROVIARĂ" LA KIKINDA

● O.F.K. KIKINDA (liga a doua a Iugoslaviei) - CFR TIMIȘOARA, partidă organizată de "Fotbal vest". ● Surpriză, miercuri la autocar - Ghiță Chimiuc nu se mai prezintă la echipă. La plecare nea Buggy e transant: *"Musat e conducătorul delegației, iar Iosif Rotariu, antrenor. Vă rog să nu le ieșiți din cuvânt!"* ● Primire excelentă (așa cum ne-am obișnuit din partea fraților sârbi) la graniță. CFR-ul e pilotat de directorul tehnic Canak până la Kikinda. Relache jumătate de oră, timp în care "Musi" distribuie diurna! ● Putină lume la stadion. În prima etapă O.F.K. a pierdut acasă de la "Macva" Sabac! Drukerii sunt supărați explicabil! ● Pe Brani Pavlov îl cunoaște tot "satu'"! A jucat aici vreo 6 luni prin '92. La Gare Mare nu e atât de popular! Acum sârbii îl regretă... ● CFR-ul, putin bulversat de absența lui Ghiță, intră în teren cu formația: Chimiuc- Artimon- Himcinschi, Pavlov, Florescu - Stoican, Gligorovici, Iosif Rotariu, Ilie Rotariu - N. Petre, Foale. Sub impulsurile la fel de necăjitului Musat, ceferiștii fac legea în teren. Petre Narcis ratează trei ocazii rarisime. Roti zguduie bara de la.... 35 m!! Excelenți Him, Brani, Glig și Florescu. Peste toți: Iosif. Publicul îl aplaudă la scenă deschisă. ● După meci, părere unanimă: Iosif Rotariu e jumătate din echipă! Sârbii îl vor la Kikinda! Și Roti vrea unul din portarii O.F.K.-ului! Pe Cirici, sau mai bine, pe Zilici! Părțile cad de acord să se înțelegă pe parcursul campionatului ● La CFR au mai intrat: Otiman, Vlătănescu, Perdei și Damijanovici..... ● Finalul e sârbesc. Cină la Hotel " Harvik"! Toată lumea vrea să fie în jurul lui Roti. Se planifică revanșa, la Timișoara, pentru mijlocul lui septembrie. Câteva sticle cu vin alb pentru înfrățirea celor două cluburi..... **D.P.**

Nu-i vestiaru' seif de bancă

LA BOCȘA, ANTRENAMENTELE ÎNCEP LA ORA 7!

Noul antrenor al bocșenilor, profesorul Moatăr, a impus elevilor săi să se prezinte la primul antrenament la ora 7! Astfel, toți angajații de la Combinatul Metalurgic, sponsorul echipei, au posibilitatea să-i vadă pe jucători la "lucru" odată cu ei. Agentul nostru, deghizat în muncitor necalificat, a confirmat faptul că nimeni nu mai este împotrivă că fotbaliștii sunt angajații uzinei. În plus, am adăuga noi, jucătorii Metalului lucrează și duminică. Și deocamdată o fac cu spor. Vezi rezultatul meciului de la Deta.

GHIȚĂ CHIMIUC L-A IMITAT PE IOAN PĂTRAȘCU

În ultima săptămână, mai mulți agenți ne-au relatat faptul că fostul antrenor al feroviarilor timișoreni, Ghiță Chimiuc, este cam trist. Miercurea trecută el n-a însoțit CFR-ul în deplasarea la Kikinda!

Joi dimineața, împreună cu organizatorul de competiție, Petre Mușat, a făcut mai întâi un tur pe la firmele "Basel" și "Simflores". Apoi a avut loc o întâlnire cu conducerea clubului la restaurantul Bulevard. Nici în urma discuțiilor avute nu s-a ajuns la o înțelegere, astfel că Ghiță a luat drumul Detei, în schimbul câtorva milioane. În aceeași seară, în fața restaurantului Bulevard, mai mulți suporteri ai grupării echipei de la Gara Mare l-au implorat, cu lacrimi în ochi, pe antrenorul care a izbutit clasarea cu alb-vișiniii pe locul 3, să rămână. Deznodământul se cunoaște. Întrebarea care se pune, de ce n-a luat hotărârea mai din timp, plecând cu aproape o săptămână înaintea începerii campionatului, la fel cum a procedat cu UTA Ioan Pătrașcu.

SABIN BRICI A PRIMIT UN SALARIU DE 73 DE LEI !?!

Fundașul echipei Gloria Reșița, Sabin Brici, în continuare cu mâna în ghips, era foarte revoltat zilele trecute. Motivul? RECONS-ul, al cărui angajat mai este, i-a dat un salariu de ... 73 de lei! Bani cu care nu-și poate cumpăra nici un bilet de autobuz! Deocamdată, Jean Pădureanu, președintele lui Gloria Bistrița, cel care a dorit achiziționarea lui Brici, nu s-a pronunțat încă. Cert este că n-a fost trecut în lotul divizionarei naționale. Să mai așteptăm...

JOHNSON-ARMA SECRETĂ

Americanul CSMR-ului, Soren Johnson, pare să devină arma secretă a lui Mircea Chivu , antrenorul ros-negrilor introducându-l meci de meci în ultimile 20-25 de minute. La amicalul CSMR-Gloria, vulcanicul antrenor reșitean l-a apostrofat pe Soren, datorită unor greșeli de plasament. După joc, Johnson a cerut explicații, menționând că doreste să se corecteze. Mircea Chivu i-a explicat cu răbdare și "stranierul" a dat de înțeles că dorește să devină titular în formația din Valea Domanului.

ȘI BREHUI VA PUTEA ÎMBRĂCA TRICOUL ALB-VIOLET

Vineri, la Turnu-Severin, a avut loc o întâlnire de gradul trei! Au participat președintele lui Poli, Biorel Boiț, președintele lui F.C. Drobeta, Păunoiu, Vasile Barcalu, directorul de la MEVA, patronul divizionarei B și ... foarte important... un reprezentant al "Fotbal Vest"-ului! Părțile au ajuns la o înțelegere și urmează doar semnarea transferului lui Ovidiu Brehui. Și încă un amănunt: contrar celor afirmate de jucătorul în cauză, Ovidiu are contract cu F.C. Drobeta pe o perioadă de 5 ani! Vă dați seama că știm și suma tranzacției, ca și pe cea a transferului lui Barna de la Armătura Zalău, dar la cererea conducerii alb-violeților, nu le publicăm. Mulțumit, Stelică?

AGENTURA

COMANDO POLI

Anunță că acei ultras care încă n-au primit legitimații pentru peluza de sud, le pot solicita joi, de la ora 18, la ședința suporterilor de la stadion.

RUDOTELU SĂPTĂMÂNII

PETRE NARCIS, văzându-l pe Zoran Gligorovici cam "șifonat" după meciul arbitrat de el la Checea, unde "a luat-o pe coajă", i-a aruncat: **"Ți-am spus să nu te faci arbitru!"**
ZORAN GLIGOROVICI, în replică: **"Și ție ți-au spus mulți să nu te faci fotbalist!"**

CAMERA ASCUNSĂ A LUI FOTOFUCHS

Nicolae Secoșan, cel mai polist dintre comentatori și Laza Cnejevici, cel mai cântăreț dintre polișt, punând la cale o nouă strofă din imnul alb-violeților

ROENTGEN D.N. ROENTGEN D.N. ROENTGEN D.N. ROENTGEN D.N.

GIULEȘTENII AU SPART GHEAȚA

După disputarea a 180 de minute din ediția '95-'96, trei formații (Steaua, Rapid și Gloria Bistrița) au acumulat punctajul maxim, în timp ce alte 3 (Poli Iași, FC Național și Oțelul) au rămas fără nici un punct. La Brașov și Cluj s-au înregistrat primele remize ale acestui sezon, Rapidul obținând singurul succes extern al etapei.

CEAHLĂUL - DINAMO 2-0: M. Ionescu (34), Marc (83). Nici în cea de a 3-a apariție pe stadionul "Ceahlăul", alb-roșii n-au realizat mai nimic, după 1-2 în '93-'94 și 3-3 în '94-'95. Eliminarea lui Grozavu, care a împlinit 28 de ani în ziua următoare jocului, încă din min. 24, nu poate fi o scuză pentru evoluția bucureștenilor.

FC BRAȘOV - UNIV. CRAIOVA 1-1: Balint (65) - Cristescu (40). Duelul între cele două formații, început acum 31 de ani (sezonul '64-'65) s-a încheiat nedecis, cu același scor ca și în edițiile '90-'91 și '91-'92. Jocul a fost însă aspru, arbitrul clujean Crăciun arătând 9 galbene (5 gazdelor, 4 oaspeților).

FC ARGEȘ - FC NAȚIONAL 4-0: Barbu (6, 37 și 39), Schumacher (83). Anul trecut, Marian Bondrea se afla la cârma lui FC Argeș și la 19 noiembrie trupa lui era întrecută categoric de FC Național cu 3-0 (goluri realizate de Olăroiu, Fl. Cârstea și T. Petre). Acum același antrenor a trecut la gruparea bancarilor, suferind un eșec și mai sever! Barbu a reușit prima "triplă" din carieră și prima din actualul sezon. Ultima înregistrată în DN am consemnat-o la 27 mai: autor Axinia II, în meciul Ceahlăul - Gloria Bistrița 5-3.

FARUL - FC SELENA 1-0: Butoiu (41). Același scor s-a înregistrat ultima dată pe Litoral între cele două combatante în edițiile '92-'93 și '82-'83. Singura izbândă a moldovenilor la Constanța a fost consemnată acum 14 ani, scor 1-0. Moisescu (FC Farul) a jucat meciul 100 în DN.

OȚELUL - RAPID 0-3: A. Matei (17), Chiriță (57), Târțău (58). Cu ex-arădenii Târțău și Mutică, rapidiștii au triumfat pentru prima dată la Galați, singurul punct cucerit de alb-vișinii datând din aprilie '94 (scor 1-1). S-au acordat 9 galbene și un roșu, Cornea (de la gazde) - min. 54. Gălățenii au mai pierdut un joc la 3 goluri diferență pe teren propriu în septembrie '94 (2-5 cu FC Național), în timp ce Rapidul a câștigat ultima dată la o diferență asemănătoare "afară" la 7 aprilie '95 (4-1, cu FC Național). Ion Gigi (Oțelul) a evoluat pentru a 100-a oară în prima ligă.

"U" CLUJ - FC INTER 1-1: Florescu (73.- penalty) - Szegedi (62). Oaspeții au fost la un pas de a repeta isprava de acum 5 ani, când au învins la Cluj cu 2-0.

GLORIA - PETROLUL 1-0: Miszti (61). Gazdele au învins din nou la limită, așa cum au mai făcut-o de 3 ori până acum în jocurile cu ploieștenii.

SPORTUL STUD. - POLITEHNICA IAȘI 3-1: Șumudică (24), Chirilov (42), Zamfirescu (50) - Dobrea (62). Se pare că despărțirea de București este de bun augur pentru Sportul. 15.000 de spectatori n-ar fi venit la acest meci, dacă s-ar fi disputat în Regie, nici dacă la intrare s-ar fi dat 1.000 de lei fiecăruia! Victoria alb-negrilor a fost fără dubii, ieșenii jucând însă 75 de minute în 10, Mihai Nicolae fiind poftit la vestiare de arbitrul Marcel Lică. Alb-albaștrii nu se pot lăuda decât cu 2 remize pe terenul formației lui Lucescu junior (0-0 în '78-'79 și 1-1 în '83-'84).

ETAPA VIITOARE

(sâmbătă, 26 august): *Univ. Craiova - Gloria Bistrița; Dinamo - FC Brașov; Rapid - Ceahlăul; Poli Tms. - Sportul Stud.; Polit. Iași - Inter Sibiu; FC Selena - Steaua; FC Național - FC Farul; Petrolul - FC Argeș; Oțelul -"U" Cluj.*

ETAPA PE COMPUTER

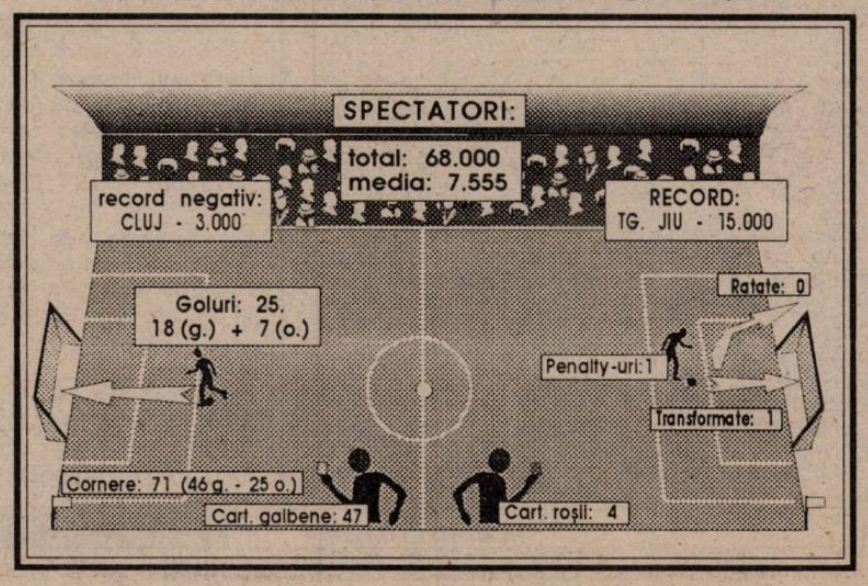

■ MAGNET ■
General manager
RICHARD ANDRESS
FOTBAL vest
Str.Paris nr 2A Timișoara tel. 056/190656
Director onorific:
MARCEL TOLCEA
Director
DUKI POPOVICI
Redactor-Șef
SANDU USUSAN
Colectivul redacțional:
MARIUS BREAZU (șef dep. interne), OVIDIU PĂCURARIU (șef subredacție Arad), PETRU FUCHS (șef subredacție Caraș), MIHAI COMȘULEA (șef dep. externe), CORNEL BOCIORT (secretar gen. de redacție), RADU SUCIU (ideolog).
Redactori editorialiști:
JACKIE IONESCU, MIKI JUNEA,
Șef departament difuzare:
LASZLO MOLNAR
Colaboratori permanenți:
ȘTEFAN MARTON, GHIȚĂ OCHIȘOR, HORST SZEIBERT, HORAȚIU OLARIU, BRANKO VUIN, PAUL BOCȘANU, FLORIN NEMEȘ, MIHAI CERCEL, CĂLIN PĂLTINEAN, SILVIU FLORESCU, RAUL SPILLER., CIPRIAN URICAN
Reporteri speciali:
NELU SERE, HORIA CIULEA, LUCIAN GHEORGHIU
Tipar off-set:
MEDIAGRAF S.A.

SE REPETĂ ORADEA DE-ACUM UN AN!

În editorialul dumnealui de săptămâna trecută, "PASE-N CRUCE", domnul Jackie Ionescu sublinia că *"Steaua joacă de peste 40 de ani << colectiv - constructiv - ofensiv >>.... combinativ, cu pase scurte-medii pe jos, pe direcția porții adverse, cu lansări decisive în zona de finalizare".* Tocmai această tradiție a fotbalului frumos practicat de Steaua a învins-o vineri seară în Ghencea pe Poli, care este, totuși, doar o nou- promovată, aflată la prima sa deplasare în D.N. în '95, și aceasta în condiții speciale, adică după un drum de 7 ore cu trenul, plus o dispută sub lumina reflectoarelor. Tinerii jucători ai lui Poli au simțit greutatea meciului, fiind sufocați de măreția campioanei. Așadar, Poli are circumstanțe atenuate pentru această severă înfrângere. În fond, Poli a capotat catastrofal în etapa a 2-a a ediției trecute, la Oradea (6-0), după un start fulminant luat acasă (8-0), ajungând ulterior să promoveze de o manieră entuziasmantă. De ce nu s-ar repeta istoria și acum, cu o evoluție meritorie a polistilor în continuare? ● Poli a pierdut meciul datorită marcajului larg practicat de blocul defensiv și

STEAUA - POLI 5-1 (4-1)

datorită erorilor individuale ale fundașilor centrali, care au cedat deseori posesia la 20-25 m de buturile lui Turcaș. Echipa a demonstrat veleități doar pe benzile laterale, unde Kovacs, Contra și partial Băban au urcat curajos, în urma din aceste acțiuni survenind și golul de onoare. ● La 4-0, în jocul Stelei a intervenit o ușoară automulțumire, Poli având o frecvență ridicată a acțiunilor de atac până în pauză. În partea a doua însă, alb-violetii au fost ca și inexistenți în atac, vorba unui mucalit din tribună, Stelea putând să-și împletească în liniște codite în poarta de sub originala galerie viola. ● În poarta cealaltă, Petre Turcaș s-a accidentat în minutul 80; contuzie la piciorul stâng, grație "atenției" lui Marius Lăcătuș, care l-a lovit cu piciorul pe polist, într-o fază în care era în ofsaid. ● Doar șase minute a durat avantajul numeric al Politehnicii. Din minutul 67, când Steaua, cu toate cele trei schimbări în câmp efectuate, a rămas în 10, prin accidentarea lui Doboș, și până în minutul 73, când Contra a văzut cartonașul roșu. Contra l-a împiedicat (neintenționat) pe Vlădoiu, la 18 m, stelistul fiind lansat pe gol. Arbitrul Crăciunescu i-a arătat direct cartonașul roșu, deși Cosmin avea în acel moment deja un cartonaș galben, revenind apoi, cu semnalizarea galben-roșu. ● Cum rigorile D.N.-ului sunt altele, Poli trebuie să evolueze "afară" mult mai strâns, mai grupat în apărare, cu un marcaj strict, în adâncime, la piesele forte ale gazdelor. Altfel, " episodul Steaua" ar putea avea reluări. ● Înfrângerea lui Poli, chiar și la scor, în fața unei campioane aflată la doar 5 zile de un meci pe ... milioane de dolari, nu trebuie luată ca un capăt de țară, ci ca un dus rece în D.N., unde doar evoluțiile consistente pot aduce punctele unei croaziere liniștite.

MIHAI COMȘULEA

Stadion "Ghencea", timp călduros, teren excelent, spectatori: 12.000.
Arbitri: I. Crăciunescu (Rm. Vâlcea) - I. Constantinescu (Craiova), E. Urcan (Bistrița).
Observator: D. Lăzăreanu.
Cartonașe galbene: Csik, Panait, Prodan, Contra.
Cartonașe roșii: Contra (min. 73).

7	STELEA	1	TURCAS	6
7	CSIK	2	CONTRA	7
6	PANAIT	3	MACAVEI	4.5
7	DOBOS	4	STOICOV (cpt.)	6
8	GÂLCĂ	5	CĂLIN	5
5	PRODAN	6	PELICI	4.5
9	(cpt.) LĂCĂTUS	7	GUSATU	5
7	MILITARU	8	VELCEA	6.5
6	VLĂDOIU	9	BĂBAN	5,5
6	Ad. ILIE	10	IVAN	5
6	BUCUR	11	KOVACS	7

Au mai jucat: **14** PÂRVU (6,5), din min. 46 în locul lui Panait; **17** ROȘU (5,5) din min. 46, în locul lui Bucur; **16** FILIPESCU (5,5) din min. 60 în locul lui Ad. Ilie; **13** CONȚESCU (5,5) din min. 71, în locul lui Ivan; **12** ALMĂȘAN din min. 80 în locul lui Țurcaș și **14** SĂVOIU în locul lui Gușatu
Pe bancă: Gherasim, R. Nagy - R. Sandu, Trandu.
Antrenori: Dumitru Dumitriu - Costică Rădulescu.

GOLURILE: *MIN. 2: VLĂDOIU,* lat plasat din 14 metri, în stânga lui Turcaș, cu care a rămas față în față în urma unei bâlbâieli a lui Pelici: 1-0; *MIN. 4: MILITARU,* dintr-o situație similară, la preluarea defectuoasă pe piept a lui Măcăvei, care a scăpat balonul în față: 2-0; *MIN. 11: LĂCĂTUȘ,* care și-a "făcut" balonul cu capul și, din 14 metri central, a plasat balonul pe lângă Turcaș: 3-0; *MIN. 12: AD. ILIE,* șut de la 5 metri, la colțul scurt, după o cursă solitară de 35 metri, pe banda lui Contra, la lansarea dintr-o bucată, "peste", a lui Bucur: 4-0; *MIN. 28: VELCEA,* lat plasat din 15 metri, în stânga lui Stelea, la pasa înapoi de pe linia de fund a lui Contra, care a realizat o cursă de 40 de metri, prin dribling, pe flancul drept.: 4-1; *MIN. 65: LĂCĂTUȘ,* vinclu la colțul scurt, din lovitură liberă directă de la 25 metri: 5-1.

OCAZII MARI: MIN. 7: GÂLCĂ a șutat pe lângă, după o deposedare la Stoicov; MIN. 10: LĂCĂTUȘ l-a copiat pe Gâlcă, în urma unei greșeli a lui Ivan; MIN. 20: KOVACS a șutat frumos la colțul scurt, din colțul careului mare; MIN. 45: Stelea a împins, cu vârful degetelor, în transversală, torpila lui KOVACS din lovitură liberă de la 25 metri; MIN. 50: GÂLCĂ a scăpat singur spre poartă, în urma unei gafe a lui Macavei la centrul terenului, dar Turcas l-a "ghicit", respingând cu palma, Stoicov degajând ulterior de pe linia porții; MIN. 62: VLĂDOIU șutează de la 6 metri peste, la o fază care s-a derulat după semnalizarea de ofsaid de la margine; MIN. 75: LĂCĂTUȘ le-a "luat fața" lui Macavei și Pelici, care s-au încurcat reciproc, sărind împreună la cap, dar *Pârvu* nu a fructificat, șutând în Turcas; MIN. 79: Turcas a respins două șuturi consecutive ale lui PÂRVU, din careu.

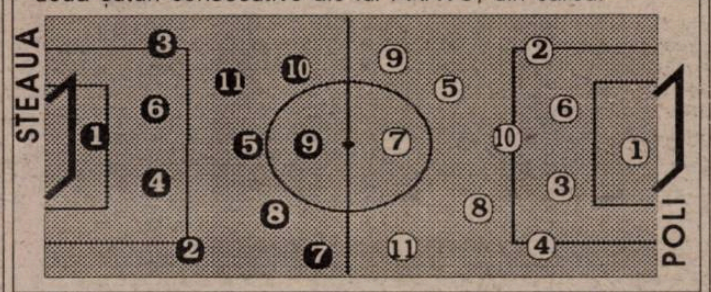

Periplul tifosilor "ultras"!

■ 120 de adevărați suporteri ai "alb-violetilor" au luat drumul Bucureștilor. Evident, s-a mers cu "năsu'". Cost tur-retur (numai) 2.500 lei/persoană!

■ A fost nevoie să trecem de două baraje de jandarmi (impresionantă organizarea campionilor) pentru a putea ajunge la peluza în care "ne-am cantonat". Evident, am înșelat vigilența "dalmațienilor", introducând în stadion toate cele 18 fumigene din dotare! Jandarmii chiar le-au mirosit, convingându-se că era suc la doză! Erau ambalate "aseptic"!

■ Deși am "arborat' doar patru steaguri pe gard, abia le-am agățat. Dacă le luam pe toate cele ale "Curvei Sud" nu ne ajungea stadionul...

Replica "militarilor"...

■ Luând loc la peluză, am putut vedea ceea ce doar la un club departamental se poate întâlni. Circa 600 de soldați în termen s-au plasat în spatele nostru, de unde, ca la congresele lui Răpo, au început deja să bată din palme și să încurajeze "echipa"! Ne-am mutat două sectoare mai lateral. Apoi, într-un dialog cu unul dintre superiorii care comandau "galeria" locală, am fost întrebați câți bani luăm de la Poli pentru ceea ce facem, dacă Poli ne-a făcut steagurile, etc! Cei de la Steaua nu vin decât dacă sunt plătiți! (??) I-am explicat "gradatului" că noi îi iubim pe băieți mai mult decât își iubește el familia!!

Show-ul bianco-viola

■ Toți tifosi bianco-viola, în timpul meciului, s-au dezbrăcat la bustul gol, precum "grobarii" lui Partizan și au urlat deja celebrul cântec al lui *"Pet Shop Boys": "Olè, squadra viola, olè, squadra viola..."* Chiar dacă stelistii ne-au dat cinci boabe, încurajările noastre n-au contenit. Normal, politia a intervenit pentru a întrerupe "jocul petardelor" și al fumigenelor, așa că iar am încasat bulanu' pe spate. Ca ... acasă! Ne-am obișnuit!

■ Suporterii rapidisti - vreo 30 - au fost alături de noi și ne-au condus până la gară. A fost, din nou show! Dacă tramvaiul 41 nu avea suspensii bune precis ...sucomba!

Topul suporterilor "ultras"

1. Cosmin CONTRA 2. Sanyi KOVACS. 3. Petre TURCAS
Cota cea mai mică:... apărarea!

COMANDO VIOLA ULTRA CURVA SUD

TIFOSERIA

Jucătorul meciului

MARIUS LĂCĂTUȘ

"Am avut în față un adversar care a intrat pe teren cu emoțiile specifice unei noi promovate care evoluează în fața campioanei. În plus, oaspeții au foarte mulți jucători foarte tineri. Dacă nu ar fi fost gravele erori din debutul partidei, poate jocul ar fi avut o notă de relativ echilibru. Însă așa cum au decurs ostilitățile, filmul s-a rupt chiar din start. Poli a avut teamă de adversar iar noi ne-am dezlănțuit. Oricum, față de anul trecut, când am avut un început ezitant de campionat, în acest sezon ne aflăm în mare formă. Noi vrem să pornim în trombă, să ne luăm un avans considerabil față de adversarele noastre directe pentru titlul de campioană. Vrem să terminăm campionatul cât se poate de repede. Sunt mulțumit de evoluția colegilor mei și sunt convins că vom obține calificarea pentru Liga Campionilor".

■ **LUCIAN GHEORGHIU**

DUPĂ RĂZBOI

Dumitru Dumitriu:

"Echipa mea a ajuns la o maturitate deplină. Cred că nu-și va permite nici un respiro pe parcursul campionatului, indiferent dacă vom fi distanțați. Nu avem voie să riscăm. Jucăm un pic mai bine decât anul trecut, dar nu cu mult. La ora actuală, Lăcătuș este un model și un imbold pentru ceilalți, dar nu pot să ignor aportul celor două piese de valoare noi venite în lot, Stelea și Vlădoiu. Nu trebuie omis faptul că nucleul de bază al echipei joacă de multă vreme împreună. Sunt nemulțumit că și în acest meci a existat o oarecare nesiguranță în apărare. Și la Iași, și la meciul cu Timișoara, mă uitam la joc și vedeam pe Casino Salzburg. Dacă jucam cu ei cum am jucat la Iași, nu ne calificam. Eu zic că o luăm de la zero, și nu am nici un avantaj că am făcut un meci egal acolo. Poli mi s-a părut o echipă tânără și încă neomogenă. Orice echipă care ia goluri în startul partidei se pierde. Așa am pățit și noi la Glasgow, am luat două la început, și a fost dezastru. Nu putem deci să dăm cu bâta în ei prea tare.

COSTICĂ RĂDULESCU

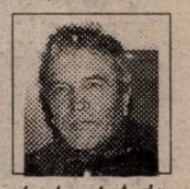

"Steaua a câștigat meritat, Poli evoluând sub valoarea sa. Jucătorii au fost speriați de faima Stelei, în primul rând marcajul fiind în mare suferință. Primele două goluri au fost de moral, întreaga echipă capotând psihic. Acesta este dezavantajul unei echipe tinere, care se pierde în cazul unui start ratat de meci. I-am dat posibilitatea Stelei să se miște prea ușor. M-au dezamăgit Macavei și Pelici, care au evoluat slab tot meciul. Amândoi au jucat, să spun așa, hotește. În plan pozitiv, Velcea a marcat la finele unei actiuni inteligente, gândite, Contra dovedind, și prin faza golului, că a fost cel mai bun polist. Și șutul în transversală al lui Kovacs a fost foarte bun. Arbitrajul a fost foarte bun, dar consider că nu a fost "roșu" la Contra".

n **L.G.**

Glasul Cișmigiului

■ Prin Cișmigiu se spune că în această săptămână vor cădea capetele lui Andone și Remus Vlad. Al doilea ar mai avea o ultimă șansă la Sofia, dar cine să dea două goluri lui Nikolov? Nici grefa olteană din organismul bancar nu mai are zile multe. Pe Someș sau sub Platani "miroase" a Ion Moldovan, iar în Ștefan cel Mare, s-ar putea să fie detașat "olimpicul" Halagian. Acesta însă este bun prieten cu Ianul. Va fi foarte interesant pentru generalii de la "Interne".

■ Olteni care au ceva creier nu-și fac iluzii în legătură cu meciul de la Minsk. Nu că milițienii de acolo ar rupe gura târgului, ca pe vremea lui "Gorbi". Ei (este vorba de milițieni) fac parte din CSI, iar aceste initiale sunt dragi ca - scuzați cacofonia - C.A.E.R.-ul unui magnat, nu spunem care - nu pentru că ar avea oarece legături cu textiliștii de pe Mureș (și cam astfel se explică "quinta" lui Craioveanu) - care dă cu banii și cu Mercedesuri în Craiova. Cișmigienii nu uită episodul de anul trecut cu milițienii lui Shevarnadze, care după ce au bastonat și acasă și în deplasare pe studenții olteni, au fost masacrați de urmași ai lui Mozart.

■ Lupu se pare că va redeveni civil. Cei de la Dinamo s-au cam săturat de "prestațiile" sale și nu mai au de gând să arunce dolari pe apa Dâmboviței. Culmea este că nici feroviarii nu vor să mai audă de el. Logic, dacă nu va lua drumul "Stambulului" sau a părții turcești a Ciprului, n-ar fi exclus să-l vedem pe blondul mijlocaș sub "Platani", sau la Dunăre, adică acolo unde sunt la mare preț colacii de salvare.

■ Sechelariu nu este singurul boss care speră să ajungă primar primind voturile după punctele obținute de fotbaliștii pe care îi are în parohie. Ex (?) patronul ieșenilor, Dan Cârlan, și-a pus același gând încă din vremea comediei (nu cu olteni) cu brăilenii cu "susan". Totuși, după cum decurge joaca în dealul Copoului, cârlanul Dan nu are sanse să ajungă nici măcar portar la instituția pe care o visează declarat.

■ Se pare că tărășenia Iași-Brăila va avea - în justitie - un epilog neasteptat. Există mari șanse ca vreo doi jucători ai Politehnicii să schimbe tricoul alb-albastru cu unul alb-gri, dar în dungi. Și, nu este exclus ca în "zonă" să se afle și "celebrul" Dan Cârlan.

COCO CHANEL

CLASAMENT D.N.

	TOTAL						PENALTY-uri în favoare		PENALTY-uri impotriva		ACASĂ					AFARĂ					Ade-văr	Galbene	Roșii	Media spect.
							Total	Marc	Total	Marc														
RAPID	2	2	0	0	8-0	6	0	0	0	0	1	1	0	0	5-0	1	1	0	0	3-0	+3	10	0	12000
STEAUA	2	2	0	0	7-2	6	0	0	0	0	1	1	0	0	5-1	1	1	0	0	2-1	+3	4	0	12000
GLORIA B-ȚA	2	2	0	0	4-1	6	0	0	0	0	1	1	0	0	1-0	1	1	0	0	3-1	+3	4	0	4000
UNIV. CRAIOVA	2	1	1	0	5-1	4	0	0	0	0	1	1	0	0	4-0	1	0	1	0	1-1	+1	6	1	5000
INTER SIBIU	2	1	1	0	3-1	4	0	0	1	1	1	1	0	0	2-0	1	0	1	0	1-1	+1	6	0	4000
FC ARGEȘ	2	1	0	1	5-3	3	1	1	1	1	1	1	0	0	4-0	1	0	0	1	1-3	+0	6	0	7000
PETROLUL	2	1	0	1	4-3	3	0	0	1	1	1	1	0	0	4-2	1	0	0	1	0-1	+0	1	0	8000
SELENA	2	1	0	1	3-2	3	1	1	1	1	1	1	0	0	3-1	1	0	0	1	0-1	+0	5	0	7000
SPORTUL STUD.	2	1	0	1	3-3	3	0	0	0	0	1	1	0	0	3-1	1	0	0	1	0-2	+0	3	0	15000
DINAMO	2	1	0	1	2-2	3	0	0	0	0	1	1	0	0	2-0	1	0	0	1	0-2	+0	4	1	2500
FARUL	2	1	0	1	2-3	3	0	0	0	0	1	1	0	0	1-0	1	0	0	1	1-3	+0	8	0	4000
POLI	2	1	0	1	4-6	3	0	0	0	0	1	1	0	0	3-1	1	0	0	1	1-5	+0	2	1	14000
CEAHLĂUL	2	1	0	1	2-4	3	0	0	0	0	1	1	0	0	2-0	1	0	0	1	0-4	+0	4	0	8000
FC BRAȘOV	2	0	1	1	3-5	1	1	1	0	0	1	0	1	0	1-1	1	0	0	1	2-4	-2	8	0	8000
U CLUJ	2	0	1	1	1-6	1	1	1	0	0	1	0	1	0	1-1	1	0	0	1	0-5	-2	6	0	3000
POLI IAȘI	2	0	0	2	2-5	0	0	0	0	0	1	0	0	1	1-2	1	0	0	1	1-3	-3	3	1	20000
OȚELUL	2	0	0	2	0-5	0	0	0	0	0	1	0	0	1	0-3	1	0	0	1	0-2	-3	3	1	7000
NAȚIONAL	2	0	0	2	1-7	0	0	0	0	0	1	0	0	1	1-3	1	0	0	1	0-4	-3	4	1	6000

PROGRAMUL TURULUI DIVIZIEI A ed. 1995-96

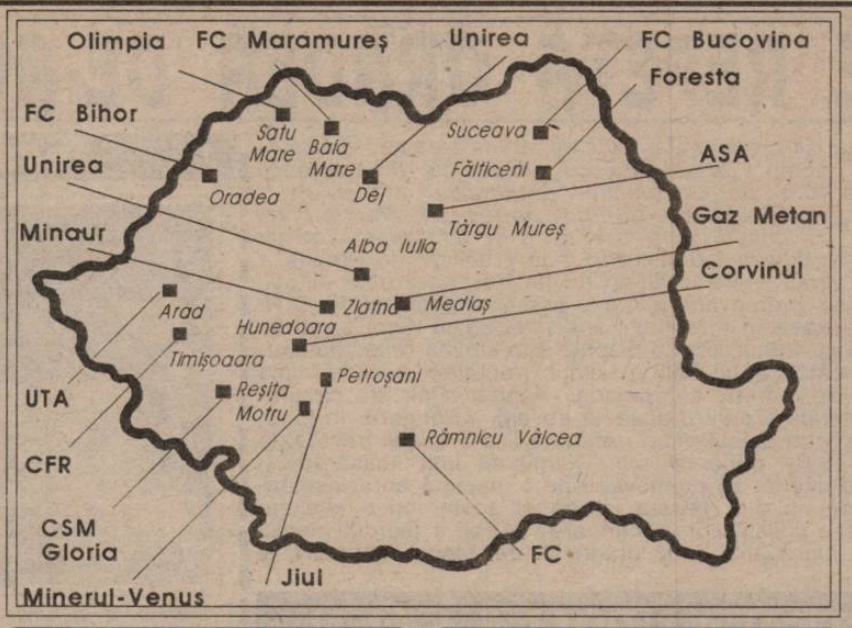

CLASAMENTUL EDIŢIEI 1994-95

POLI	34	24	6	4	75-20	78
CORVINUL	34	20	4	10	76-41	64
CFR TMŞ.	34	17	6	11	54-41	57
TRACTORUL	34	15	9	10	44-32	54
ASA	34	14	9	11	49-38	51
JIUL PETR.	34	16	2	16	62-55	50
UNIREA A.I.	34	15	5	14	46-40	50
METROM	34	16	2	16	40-43	50
GAZ METAN	34	15	4	15	48-42	49
UNIREA DEJ	34	15	4	15	51-49	49
GLORIA	34	15	4	15	44-45	49
FC BIHOR	34	14	6	14	50-46	48
CSM REŞ.	34	13	9	12	34-38	48
IEELIF	34	14	5	15	46-52	47
ICIM	34	13	4	17	35-38	43
CFR CLUJ	34	10	7	17	49-67	37
PHOENIX	34	8	8	18	20-57	32
ARMĂTURA	34	2	6	26	19-98	12

Et. 1 - sâmbătă, 26 august

Fălticeni	- Unirea Dej	
FC Bucovina	- ASA Tg.M.	
Jiul Petroşani	- Alba Iulia	
Min. Motru	- Gaz Metan	
Satu Mare	- Gloria R-ţa	
FC Bihor	- UTA	
Min. Zlatna	- FC Maram.	
Corvinul	- CFR Timiş.	
CSM Reşiţa	- FC Vâlcea	

Et. 2 - sâmbătă, 2 septembrie

Dej	- Bucovina	
ASA	- Jiul	
Alba Iulia	- Min. Motru	
Gaz Metan	- FC Bihor	
Gloria R-ţa	- Min. Zlatna	
UTA	- Satu Mare	
FC Maram.	- Corvinul	
CFR	- CSM Reşiţa	
FC Vâlcea	- Fălticeni	

Et. 3 - sâmbătă, 9 septembrie

Fălticeni	- CFR	
Bucovina	- FC Vâlcea	
Jiul	- Dej	
Satu Mare	- Gaz Metan	
FC Bihor	- Min. Motru	
Min. Zlatna	- UTA	
Corvinul	- Gloria R-ţa	
CSM Reşiţa	- FC Maram.	
ASA	- Alba Iulia	

Et. 4 - sâmbătă, 16 septembrie

Min. Motru	- Satu Mare	
Dej	- ASA	
Alba Iulia	- FC Bihor	
Gaz Metan	- Min. Zlatna	
Gloria R-ţa	- CSM Reşiţa	
UTA	- Corvinul	
FC Maram.	- Fălticeni	
CFR	- Bucovina	
FC Vâlcea	- Jiul	

Et. 5 - sâmbătă, 23 septembrie

Fălticeni	- Gloria R-ţa	
Bucovina	- FC Maram.	
Jiul	- CFR	
Satu Mare	- FC Bihor	
Min. Zlatna	- Min. Motru	
Corvinul	- Gaz Metan	
CSM Reşiţa	- UTA	
Dej	- Alba Iulia	
ASA	- FC Vâlcea	

Et. 6 - sâmbătă, 30 septembrie

Min. Motru	- Corvinul	
FC Bihor	- Min. Zlatna	
Alba Iulia	- Satu Mare	
Gaz Metan	- CSM Reşiţa	
Gloria R-ţa	- Bucovina	
UTA	- Fălticeni	
FC Maram.	- Jiul	
CFR	- ASA	
FC Vâlcea	- Dej	

Et. 7 - sâmbătă, 7 octombrie

Fălticeni	- Gaz Metan	
Bucovina	- UTA	
Jiul	- Gloria R-ţa	
Min. Zlatna	- Satu Mare	
Corvinul	- FC Bihor	
CSM Reşiţa	- Min. Motru	
Dej	- CFR	
ASA	- FC Maram.	
FC Vâlcea	- Alba Iulia	

Et. 8 - sâmbătă, 14 octombrie

Min. Motru	- Fălticeni	
Satu Mare	- Corvinul	
FC Bihor	- CSM Reşiţa	
Alba Iulia	- Min. Zlatna	
Gaz Metan	- Bucovina	
Gloria R-ţa	- ASA	
UTA	- Jiul	
FC Maram.	- Dej	
CFR	- FC Vâlcea	

Et. 9 - sâmbătă, 21 octombrie

Fălticeni	- FC Bihor	
Bucovina	- Min. Motru	
Jiul	- Gaz Metan	
Corvinul	- Min. Zlatna	
CSM Reşiţa	- Satu Mare	
Dej	- Gloria R-ţa	
ASA	- UTA	
CFR	- Alba Iulia	
FC Vâlcea	- FC Maram.	

Et. 10 - sâmbătă, 28 octombrie

Min. Motru	- Jiul	
Satu Mare	- Fălticeni	
FC Bihor	- Bucovina	
Min. Zlatna	- CSM Reşiţa	
Alba Iulia	- Corvinul	
Gaz Metan	- ASA	
Gloria R-ţa	- FC Vâlcea	
UTA	- Dej	
FC Maram.	- CFR	

Et. 11 - sâmbătă, 4 noiembrie

Fălticeni	- Min. Zlatna	
Bucovina	- Satu Mare	
Jiul	- FC Bihor	
CSM Reşiţa	- Corvinul	
Dej	- Gaz Metan	
ASA	- Min. Motru	
FC Maram.	- Alba Iulia	
CFR	- Gloria R-ţa	
FC Vâlcea	- UTA	

Et. 12 - sâmbătă, 11 noiembrie

Min. Motru	- Dej	
Satu Mare	- Jiul	
FC Bihor	- ASA	
Min. Zlatna	- Bucovina	
Corvinul	- Fălticeni	
Alba Iulia	- CSM Reşiţa	
Gaz Metan	- FC Vâlcea	
Gloria R-ţa	- FC Maram.	
UTA	- CFR	

Et. 13 - sâmbătă, 18 noiembrie

Fălticeni	- CSM Reşiţa	
Bucovina	- Corvinul	
Jiul	- Min. Zlatna	
Dej	- FC Bihor	
ASA	- Satu Mare	
Gloria R-ţa	- Alba Iulia	
FC Maram.	- UTA	
CFR	- Gaz Metan	
FC Vâlcea	- Min. Motru	

Et. 14 - sâmbătă, 25 noiembrie

Fălticeni	- Alba Iulia	
Min. Motru	- CFR	
Satu Mare	- Dej	
FC Bihor	- FC Vâlcea	
Min. Zlatna	- ASA	
Corvinul	- Jiul	
CSM Reşiţa	- Bucovina	
Gaz Metan	- FC Maram.	
UTA	- Gloria R-ţa	

Et. 15 - sâmbătă, 2 decembrie

Bucovina	- Fălticeni	
Jiul	- CSM Reşiţa	
Dej	- Min. Zlatna	
ASA	- Corvinul	
Alba Iulia	- UTA	
Gloria R-ţa	- Gaz Metan	
FC Maram.	- Min. Motru	
CFR	- FC Bihor	
FC Vâlcea	- Satu Mare	

Et. 16 - sâmbătă, 9 decembrie

Fălticeni	- Jiul	
Bucovina	- Alba Iulia	
Min. Motru	- Gloria R-ţa	
Satu Mare	- CFR	
FC Bihor	- FC Maram.	
Min. Zlatna	- FC Vâlcea	
Corvinul	- Dej	
CSM Reşiţa	- ASA	
Gaz Metan	- UTA	

Et. 17 - sâmbătă, 16 decembrie

Jiul	- Bucovina	
Dej	- CSM Reşiţa	
ASA	- Fălticeni	
Alba Iulia	- Gaz Metan	
Gloria R-ţa	- FC Bihor	
UTA	- Min. Motru	
FC Maram.	- Satu Mare	
CFR	- Min. Zlatna	
FC Vâlcea	- Corvinul	

Cele patru pentru care vom suferi

UT Arad

Anul înfiinţării: 1945
Culori: alb-roşu.
Stadion: UTA, 15.000 locuri
Preşedinte: Ladislau Körösi.
Antrenor principal: Ion V. Ionescu
Antrenori secunzi: Marcel Coraş, Mihai Jivan

LOTUL DE JUCĂTORI:

Portari: Attila Papp (31.8.72), Marius Mîrnea (8.2.77). *Jucători de câmp:* Flavius Lingurar (3.6.76), Dan Stupar (27.11.67), Lucian Dronca (30.5.73), Decebal Grădinaru (15.5.73), Adrian Toduţă (9.7.77), Pavel Szell (24.11.64), Adrian Lucaciu (28.6.67), Alexandru Toderaş (1.4.71), Dan Mănăilă (4.7.66), Marius Plisca (8.8.73), Dan Boloş (14.7.71), Călin Mariş (1.9.75), George Radu (29.5.67), Mihai Tîrlea (10.9.64), Nicolae Mitu (18.6.68), Dumitru Mitu (13.2.75), Alexandru Darha (4.8.70), Adrian Baciu, Marius Ciumăgan (ambii juniori).

CFR Timişoara

Anul înfiinţării: 1933
Culori: alb-vişiniu
Stadion: CFR, 10.000 locuri
Preşedinte: Sava Simcelescu
Antrenor principal: Iosif Rotariu
Antrenor secund: Ştefan Bathory

LOTUL DE JUCĂTORI:

Portari: Dorin Chimiuc (5.1.72), Adrian Boldor (25.5.69), Gabriel Bota (5.5.76) *Jucători de câmp:* Emilian Diaconescu (16.4.70), Branimir Pavlov (5.1.66), Alin Artimon (31.8.71), Aurel Himcinschi (31.1.71), Cristian Florescu (8.5.70), Dragan Ianoşev (17.3.69), Zoran Gligorovici (30.9.69), Andrei Otiman (19.8.65), Iosif Rotariu (27.9.62), Ilie Rotariu (27.9.62), Mitică Perdei (2.2.77), Petre Vlătănescu (2.11.59), Andrei Militaru (21.12.76), Daniel Moraru (6.12.76), Ovidiu Panaitescu (2.5.76), Dan Simcelescu (7.3.68), Angelo Foale (17.2.69), Narcis Petre (29.9.70), Omer Damianovici (4.3.77), Mircea Aslău (17.12.71).

Gloria Reşiţa

Anul înfiinţării: 1951
Culori: alb-albastru
Stadion: Gloria, 8.000 locuri
Preşedinte: Iosif Riteş
Antrenor principal: Victor Roşca
Antrenor secund: Adrian Coca

LOTUL DE JUCĂTORI:

Portari: Carol Fekete (2.1.65), Daniel Dinculeasa (12.3.77), Cătălin Toader (23.5.73) *Jucători de câmp:* Tiberiu Kapornyai (17.4.63), Gicu Mitar (15.2.65), Mihai Tuluc (6.2.72), Gelu Decuseară (16.11.68), Florescu Marcu (29.11.68), Adrian Dacica (25.1.69), Gaia Beloia (29.11.73), Laviniu Copăcianu (31.10.77), Borislav Iankovici (7.11.78), Ion Sirian (20.8.64), Arpad Laczko (14.6.76), Radu David (24.7.74), Marius Bălean (27.9.67), Florin Chiş (6.4.69), Felix Dincă (26.5.72), Laurenţiu Furdui (22.12.70), Cristian Ciornei (13.10.70), Cristian Preda (12.4.71), Valentin Harbuzaru (22.10.77), Petre Dumitru (30.6.76).

CSM Reşiţa

Anul înfiinţării: 1923
Culori: roşu-negru
Stadion: Valea Domanului, 12.000 locuri
Preşedinte: Gheorghe Simion
Antrenor principal: Mircea Chivu
Antrenor secund: Ion Ilieş

LOTUL DE JUCĂTORI:

Portari: Valentin Bosca (29.2.64), Sorin Robotin (4.11.77), Sorin Puscaş *18.5.72). *Jucători de câmp:* Florin Căprariu (28.9.70), Pavel Poenaru (7.2.76), Roberto Grecu (10.11.71), Ion Petrescu (28.10.61), Petre Panescu (29.7.66), Sansiro Ciocoi (4.2.76), Ion Ibric (27.5.74), Emil Serban (22.6.67), Dănuţ Ianu (21.4.68), Leontin Doană (17.1.70), Lucian Marinescu (24.6.72), Cornel Moise (9.12.74), Grigore Balea (12.12.74), Marius Cepoi (19.3.69), Cristian Alexandru (9.1.66), Cristian Puscas (9.11.70), Constantin Cojocaru (2.8.69), Iosif Szijj (19.9.70), Valentin Ciucur (25.7.74), Marian Calofir (18.3.71), Soren Johnson (17.10.70).

Scurtă istorie a ultimilor zece ani

ediţia	loc/div						
1985-86	4A	34	17	2	15	49-44	36
1986-87	10A	34	14	5	15	43-52	33
1987-88	3A	34	19	5	10	60-31	43
1988-89	2A	34	23	1	10	89-39	47
1989-90	2A	34	18	3	13	58-51	39
1990-91	5A	34	18	4	12	68-32	40
1991-92	2A	34	20	7	7	64-30	39*
1992-93	1A	34	20	4	10	64-33	44
1993-94	11DN	34	12	8	14	35-49	32
1994-95	18DN	34	4	9	21	28-77	21

*) penalizare 8 puncte

ediţia	loc/div						
1985-86	15A	34	12	6	16	39-48	30
1986-87	3B	30	17	2	11	57-38	53
1987-88	1B	30	21	2	7	87-24	65
1988-89	8A	34	15	4	15	45-46	34
1989-90	5A	34	15	6	13	50-53	36
1990-91	2A	34	19	5	10	60-35	43
1991-92	4A	34	16	4	14	44-51	36
1992-93	16A	34	13	3	18	37-55	29
1993-94	10A	34	12	8	14	43-52	32
1994-95	3A	34	17	6	11	54-41	57

ediţia	loc/div						
1985-86	2B	30	18	0	12	47-27	54
1986-87	1B	30	19	6	5	65-22	63
1987-88	13A	34	14	4	16	48-53	32
1988-89	12A	34	13	5	16	41-66	31
1989-90	9A	34	15	4	15	41-37	34
1990-91	6A	34	16	8	10	47-29	40
1991-92	8A	34	14	6	14	50-46	34
1992-93	4A	34	18	3	13	68-40	39
1993-94	8A	34	13	8	13	50-47	34
1994-95	11A	34	15	4	15	44-45	49

ediţia	loc/div						
1985-86	8A	34	13	7	14	45-40	33
1986-87	5A	34	15	6	13	44-36	36
1987-88	5A	34	16	4	14	34-40	36
1988-89	14A	34	14	2	18	45-47	30
1989-90	4A	34	16	6	12	50-49	38
1990-91	11A	34	13	8	13	42-48	34
1991-92	1A	34	20	4	10	54-29	44
1992-93	18DN	34	9	3	22	34-72	21
1993-94	3A	34	19	2	13	52-46	40
1994-95	13A	34	13	9	12	34-38	48

UN START RATAT

FURNIRUL DETA - METALUL BOCȘA 0-1 (0-0)

Stadion "Furnirul", gazon bun, timp excelent, spectatori cca.1500.
*Arbitri: M.Cîrceag - V. Niță *ambii Vâlcea), V. Neacșu (Drăgășani).*
Cartonașe galbene: Ghițoaica, Gută, Ciocoi
FURNIRUL: Gută - RĂCELESCU - Bagia, Ghițoaica, TUICĂ - C. Moldovan (62, Olaru, 69, Lorincz II), CÎRPAN, Solomon, MITA - PETROV (62, P. LUCIAN), Cuvejdean.
Antrenor: G. Chimiuc. Pe bancă: Caraivan
METALUL: Perian - COSTESCU - Videscu, Iavorschi, Cocor - CIOCOI, Costachi (88, Potra), Trifon, Marisescu - SABAIDUC (71, Manea), Tigla.
Antrenor: I. Moatăr. Pe bancă: Dolamă, Tifrea
A marcat: TIGLA (min 71), care a plecat dintr-o poziție suspectă de ofsaid și a șutat în colțul lung pe lângă portarul Gută.
Jucătorul meciului: -

Pare surprinzător (dar în fotbal orice este posibil): deși gazdele au avut posesia mingii mai mult de 80 la sută din timpul efectiv, cele mai multe și mai clare ocazii le-au avut oaspeții. ● Frapantă lipsă de "vână" a detenilor în acest joc deși în toate meciurile de pregătire (inclusiv în ultimul, cel câștigat cu 3-2 în fața Aninei) au arătat mare poftă de joc. ● Echipa din Bocșa, deși nu a strălucit, are meritul că a crezut tot timpul în șansa sa apărându-se exact și plecând periculos pe contraatac, de vreo două ori fiind oprită eronat de arbitru. ● Mai multe ar fi cauzele înfrângerii Detei dar ne vom opri doar la acelea ținând strict de jocul propriu zis. ● În primul rând prestația total sub așteptări a celor doi jolly-jockeri Solomon și Cuvejdean, care în mod normal pot câștiga singuri un joc dar care duminică și-au arătat o singură dată clasa când Cuvejdean a centrat și Solomon, cu capul, a trimis mingea în bară. O altă cauză ar fi preferarea centrărilor și angajărilor fără sorți de izbândă într-un careu supraaglomerat în locul combinațiilor la firul ierbii, mult mai la îndemâna acestei echipe care are în componență jucători tehnici și cu o bună viteză de reacție. ● Totuși a fost pierdută doar o bătălie iar războiul de-abia a început.

Prof Moatăr (antrenor Metalul): *"Jocul a fost așa cum ne-am așteptat și deși am câștigat această victorie ne dă de gândit. Nu am ținut prea mult mingea în posesia noastră, dar echipa își va schimba fața în curând și ca structură și ca joc. Le mulțumesc jucătorilor că datorită lor am păsit cu dreptul pe acest post."*

CIPRIAN URICAN

BRAVO, UMT!

UMT - METALURGISTUL CUGIR 3-0 (2-0)

Stadion UMT, teren excelent, timp puțin noros, spectatori 900.
Arbitri: M. Ghilberdel (Pitești), M.Richiteanu, M. Niculescu (ambii Cîmpulung Muscel).
Cartonașe galbene: Andreas, Schadi, Borso, Groza.
UMT: URAI (cpt) - Andreas - Briciu, UTFINEANT, Miclea - MICULESCU, Simedru (74, Dima), Radu, E. Marian - VASCKO, Sasu (78 Chiritoiu)
Antrenor: O. Popescu. Pe bancă: Popovici Pîrlea, Stoica.
CUGIR: Groza (cpt) - Piclesan, Dută (66, Bucătariu), Ohii, Balea - URSU, ACHIM, Schadi, Andronache - Borso, Marcu.
Antrenor: Emil Tintea. Pe bancă: Bulz, Dan.
Au marcat: VASCKO (min 21) cu capul, după centrarea excelentă a lui Miclea, dar mingea a atins și crestetul lui Ohii; SIMEDRU (min 40) din penalty, Radu fiind împins (fără rost) în careu; E. MARIAN, după ce a plecat cu mingea la picior 40 m, reușind un șut fericit în colțul lung de la 14-15 m.
Jucătorul meciului: VASKO.

Titlul se referă atât la victoria obținută, cât și la organizarea ireproșabilă a întâlniri ● Stadionul arată ca o bijuterie (totul proaspăt vopsit, difuzoare funcționabile, copii care au oferit flori jucătorilor) ● Victorie meritată a timișorenilor, pe lângă cele trei goluri am mai consemnat o bară (Vascko, 38) și alte 4-5 mari ocazii ratate însă de Radu, Simedru sau E. Marian ● În min. 64 portarul Groza a primit doar "galben", deși faultase în postură de ultim apărător ● Două nume care promit și care merită urmărite: Miculescu și Utfineanț ● Oaspeții, ambițioși cum îi știam de mai mulți ani au ieșit mai mult la joc, reușind golul de onoare ● Ei au mai avut încă trei ocazii în min. 53, 66 și 72, însă uriașul Urai s-a opus de fiecare dată

O. POPESCU: *"Ne bucurăm că am debutat cu o victorie în fața unei echipei bune. În final am slăbit ritmul - o mai veche meteahnă a noastră - însă atunci Urai a fost de netrecut.*

EMIL TINTEA: *"Felicit gazdele pentru victorie. Au fost mai buni, pentru că au valorificat ocaziile iar noi le-am ratat".*

ȘTEFAN MARTON

PRIMA DEMISIE DIN CAMPIONAT, LA DETA!

Încă de la început vrem să specificăm că nu acuzăm și nu apărăm pe nimeni, ci doar ne exprimăm părerea vis a vis de situația tensionată ce s-a creat la clubul din Deta.

Deci promovarea fiind un fapt împlinit era necesară apariția unui sponsor puternic care să ajute financiar clubul pentru menținerea în divizia B.

Și spre satisfacția tuturor, firma Kohntex prin patronul său Miodrag Kohn și-a oferit sprijinul. Acesta l-a făcut pe Bata Feniat reprezentantul său în problemele clubului.

Și Bata s-a pus pe treabă. A început să caute antrenor cu nume pentru a-l instala la cârma echipei. S-au vehiculat trei nume: Octavian Foale, Ghiță Chimiuc și Dan Firiteanu.

Dar în prima fază discuțiile au eșuat.Însă Bata uita un singur amănunt: că Furnirul Deta avea un cuplu de antrenori de care echipa se atașase, cu acest cuplu reușind promovarea : Remus Steop și Dorin Hard. Cei doi erau în primul rând prieteni cu jucătorii iar mai apoi antrenori, un lucru foarte important în clădirea unei echipe.

Am mai scris acest lucru dar o mai facem o dată: la Deta acum două luni exista ecuația: ECHIPA+ANTRENORI+CONDUCERE=FAMILIE

Și miercurea trecută zvonurile s-au adeverit: antrenor principal a fost numit Ghiță Chimiuc iar Steop și Hard au fost numiți secunzi.

Cât de necesară era această rocadă doar timpul poate știi, un lucru este însă cert : ea nu a fost loială față de cei doi antrenori care au investit sentimente, pasiune, timp și muncă în echipa Detei.

În final iată declarația antrenorului secund (până acum două zile) Dorin Hard:

"M-am hotărât să plec pentru că mie nu mi-a plăcut niciodată să fiu ca cifra 1 la înmulțire. Meciul cu Bocșa n-a contat, hotărârea mea fiind luată încă de miercuri.

Cineva a creat o situație care nu trebuia să apară decât cel mai devreme după meciul cu Bocșa.

Pentru mine Deta a fost un vis frumos, am avut în 4 luni de zile satisfacții pe care nu le-am avut de când joc fotbal.

Doar o minune m-ar putea face să rămân la Deta, dar eu nu prea cred în minuni."

■ CIPRIAN URICAN

CONCURS FOTBAL VEST pentru... ORIENT

Cu 2.000 de lei puteți vizita Istanbulul!

Așadar, iată-ne ajunși la penultima etapă a concursului din luna august, unul la fel de ușor ca și cel de luna precedentă; oferim practic tuturor cititorilor șansa de a participa la tragerea la sorți care stabilește învingătorul. Deci, este suficient să încercuiți răspunsurile corecte și să expediați toate talonele corespunzătoare acestei luni, într-un singur plic, pe adresa redacției.

CÂȘTIGĂTORII CONCURSULUI POT OPTA ORI LA O EXCURSIE LA ISTANBUL, ORI LA PREMIUL DE 150.000 LEI.

TALON 4 - august

Cine este președintele din imagine?

1. Puiu Mischie
X. Ladislau Körösi
2. Silvio Berlusconi

NU UITAȚI: ORICARE CITITOR POATE PARTICIPA CU UN NUMĂR NELIMITAT DE TALOANE

CELELALTE REZULTATE B-IV

ARMĂTURA ZALĂU - CFR CLUJ 1-0: Bode (34). *OLIMPIA SALONTA - PHOENIX BAIA MARE 2-1:* Knije (68), Bordas (75) - Șomcherechi (38). *FC ARAD - VULTURII LUGOJ 5-1:* Iancu (5 - penalty), Câmpean (52 - penalty), Orosz (77), Stefăligă (79, 89) - Nitu (87). *MINERUL BAIA BORȘA - MOTORUL-CFR ARAD 5-0:* Danciu (23, 88), Sinescu (51 - autogol), Panci (73, 78). *IND. SĂRMEI CÂMPIA TURZII - MINERUL CAVNIC 2-1:* M. Roșu (29), Mîltu (55) - Mureșan (70). *STICLA TURDA - AS SIGHET 3-2:* Fărcaș (15), Ratiu (59), Căpușan (63) - Hecico (6, 8). *MINERUL ȘTEI - LAMINORUL ZALĂU 5-0:* Galea (22, 71), Luca (40), D. Jurcă (63 - penalty), Hașag (73).

ETAPA VIITOARE

duminică, 27 august): *Phoenix - Arm. Zalău; Anina - Ol. Salonta; Cugir - Pecica; Lugoj - UMT; Motorul - FC Arad; Bocșa - Baia Borșa; Cavnic - Deta; Sighet - Câmp. Turzii; Lam. Zalău - Turda; CFR Cluj - Știei.*

MINICRONICĂ SUBIECTIVĂ

VESTPETROM PECICA - MINERUL ANINA 3-3 (1-1)

MARIUS DRĂGUCEANU (antrenor Vestpetrom): *"Jocul a fost foarte echilibrat, echipele având totuși teme tactice diferite, dar au insistat în obținerea victoriei. Șansa și de multe ori nesansa a făcut ca rezultatul final să fie egal. Avem un lot relativ subțire și sperăm să-l îmbunătățim în următoarele jocuri. Am utilizat formația: Pătrut - Sucican - Alb, Rădoi, (70, Văleanu), Dudaș - Arman, Zaharia, Corsenti, Beserman - Szep (46, Oros), Burtea. Pentru noi au marcat: Arman (43), Beserman (48) și Oros (66), iar pentru oaspeți Viznik (12) și Bülle (58, 63).*

REPLAY

Ca orice activitate de sine stătătoare, și fotbalul și-a alcătuit, de-a lungul anilor un vocabular propriu, cu o serie de expresii care constituie fondul de bază al discuțiilor fotbalistice. În acest limbaj intră, deopotrivă, neologisme, expresii adaptate limbii române, precum și o serie de frazări care se pot numi standard. Pentru apariția acestora sunt de vină, poate, jocul în sine, ziariștii și cei care participă direct la dialogul cu publicul. Astfel au apărut o serie de expresii-slogan, folosite și când trebuie, dar și când nu este cazul.

"Echipa câștigătoare nu se schimbă" este unul dintre acestea. Datând de pe vremea când fotbalul era tratat ca o simplă distracție, el își mai găsește loc și în exprimarea curentă a unor conducători de echipe sau antrenori, care consideră menținerea în echipă a jucătorilor drept o recompensă pentru victoria din meciul anterior. Numai că, la o analiză ceva mai aprofundată, expresia nu stă în picioare decât în extrem de putine situații. Este vorba, în primul rând, de echipele mari, care nu trebuie să-și modeleze jocul după adversar, ci invers. (O situație pe care o prezenta, e drept, ceva mai plastic, antrenorul Barcelonei Johann Cruyff).În rest, " cei mai mici ", care, nu-i așa, trebuie să trăiască, nu-și vor putea permite să joace în deplasare, să zicem, împotriva deținătoarei Cupei Cupelor, la fel cum au făcut-o în etapa precedentă, pe teren propriu, în fața ultimei clasate. Trebuie să recunoaștem că, în ultima vreme, ca urmare a internaționalizării - sau mondializării - sistemelor de informare, majoritatea celor direct implicați în fotbal ajung mult mai rapid la informațiile care erau până acum câțiva ani apanajul a doar câteva școli de fotbal. Informații care au dus la uniformizarea proceselor de antrenament și de joc, precum și la micșorarea decalajului dintre echipele considerate "mari" și celelalte. Dovada cea mai concretă este dată de rezultatele ultimelor Campionate mondiale, unde Lumea a treia nu mai are frică de monștrii sacri de până mai ieri. (Povestea cupelor europene este puțin diferită din 1990 încoace, tocmai pentru că UEFA nu dorește cine știe ce intruși în cercul, tot mai restrâns, al lumii bune fotbalistice).

Înaintea unor partide importante, în deja clasicele interviuri despre ce va fi, auzi destul de des declarații ale antrenorilor sau jucătorilor din care se desprind următoarele: *"Ne-am pregătit foarte bine, sperăm să facem un meci bun. Acum totul depinde numai de noi!"*. Total greșit! Să nu uităm că nici adversarii nu stau cu mâinile încrucișate înaintea unui meci și că pregătirea lor poate fi la fel de bună. Așadar rezultatul mai depinde (chiar în foarte mare măsură) și de adversar. Apoi, mai există încă mulți alți factori care pot influenta scorul unei partide. Este ciudat că respectivii nu țin cont de cei trei arbitri, oameni în măsură să decidă (câteodată cu, altădată fără voia lor) soarta unui meci. Să mai punem la socoteală adversitatea publicului împotriva unei echipe, precum și, un aspect deloc de neglijat mai ales în campionatele noastre: acele "strâmbe", care sunt băgate de adversari, o tertă echipă sau chiar din interiorul propriei grupări. Și atunci, de cine depinde succesul?

Putem continua cu o expresie folosită de mass-media : *"Penalty-ul a fost corect acordat, pentru că fundașii echipei penalizate nu au protestat de loc!"*. Este un refugiu pentru ziariștii care vor să se ferească de a da publicității o părere proprie, pentru a nu supăra pe nimeni (Poate că cei în favoarea cărora s-a dictat lovitura de pedeapsă au miercurea viitoare meci în cupele europene tocmai la Copenhaga, singura capitală europeană pe care reporterul n-a vizitat-o...). Contra acestor afirmații dau un singur exemplu : meciul Belgia - U.R.S.S. (scor 4-3, după prelungiri), disputat la Leon, în cadrul Campionatului Mondial din 1986 și în care băieții colonelului Lobanovski au fost furați ca în Categoria Onoare, fără ca vreunul dintre ei să spună nici "pâs".

După fiecare meci egal din campionatul nostru auzim - sau citim - cum că *"echipa cutare a obținut un punct foarte prețios în deplasare"*. Chiar dacă n-ar fi un pleonasm, expresia este rostită (sau scrisă) doar pentru că cel care o emite are nevoie de încă două rânduri pentru cronica meciului sau mai trebuie să rețină microfonul încă 20 de secunde. Mai grav este faptul că tinerii "presari" preiau aceste expresii de la cei mai bătrâni în meserie, considerând că, dacă aceștia le folosesc, ele sunt neapărat și cele mai indicate. Viața de zi cu zi a dovedit că, cel puțin în presa sportivă, există o generație care, cu toate meritele pe care le-a avut de-a lungul anilor, ar trebui să lase locul alteia, mult mai conectată la realitățile sportive ale lumii actuale. (Nu spun "să iasă la pensie", pentru că cei la care mă refer ar fi trebuit, datorită vârstei, să facă acest lucru de câțiva ani buni. Unii chiar de peste un deceniu).

Cea mai "proaspătă" expresie aiurea a fost introdusă, chipurile, de FIFA și spune că, *"în cazul unui jucător care vrea să evolueze la alt club, el va juca la noul club până când conducerile celor două echipe vor ajunge la o înțelegere privind suma de transfer a respectivului jucător"*. De fapt, aceasta a fost traducerea pe care a dat-o ferefeul paragrafului respectuiv din Regulamentul de transferări al FIFA. Pe baza lui, prea multi jucători (Lupu, Varga, Vlădoiu, Răducan, Bolohan, etc) evoluează fraudulos la actualele lor echipe. Spunem fraudulos pentru că este cel mai nimerit termen, atâta timp cât acest stil de lucru se întâlnește doar în fotbalul românesc. După cum știți, în această vară, timp de vreo două săptămâni, Ionut Lupescu a fost în tratative cu Beșiktas Istanbul. A făcut el vreun antrenament sau a jucat vreun meci de pregătire în cadrul campioanei Turciei, pentru ca ulterior Bayer și Beșiktas să se înțeleagă asupra sumei de transfer? Nici vorbă! Asta înseamnă că s-au încălcat regulamentele FIFA? Nici vorbă! Doar mințile aburite de alcool ale unora din conducerea fotbalului românesc ne toarnă asemenea gogoși. Dumnealor, cei atotștiutori, pot să ne spună câte antrenamente și în ce meciuri a evoluat Heiko Herrlich la Dortmund, până nu s-a clarificat transferul său de la Monchengladbach? Sau la ce acțiuni ale lui Milan a participat Roberto Baggio înainte de a fi transferat cu acte în regulă de la Juventus? Răspunsul la aceste întrebări este : zero! Numai că, la fel ca în celelalte domenii, și cei care se ocupă (încă) de destinele fotbalului românesc doresc cu orice preț să fie originali. În pas cu vremea, de! Cât ne costă această originalitate nu mai trebuie să amintesc

FAX

REPLAY

Colțul microbistului... comod

Marți, 22 august

13,00 și 18,30 - Eurogoluri - Eurosport
17,00 - Nürnberg - Jena (2. Bundesliga) - DSF, înregistrare
17,55 - Belgia - Germania (tineret) - DSF direct (de la 21,00 înregistrare)
19,00 Levski Sofia - Dinamo și Dinamo Minsk - Univ. Craiova (Cupa UEFA) - TVR1, direct, alternativ
21,05 - Bordeaux - Karlsruhe (Cupa UEFA) - SAT1, direct
21.40 - St. Etienne - Milan (amical) - Italia 1, direct
23,40 - Bologna - Juventus (amical) - Italia 1, înregistrare

Miercuri, 23 august

16,00 - Belgia - Germania (tineret) - DSF, înregistrare
18,55 - Ferencvaros - Anderlecht (CCE) - TV Bp. 2, direct
19,10 - Steaua - Casino Salzburg (CCE) - TVR1, direct
20,30 - Fotbal mondial - DSF
21,15 - Belgia - Germania (amical) - ARD, direct

Joi, 24 august

17,00 - Petrolul - Wrexham (Cupa Cupelor) - TVR1, direct

Sâmbătă, 26 august

19,00 - Ferencvaros - Kispest (camp. maghiar) , TV Bp.2. direct

Duminică, 27 august

21,15 - Campionatul italian - DSF, înregistrare
23,00 - La Coruna - Real Madrid (Supercupa Spaniei) - DSF, direct

Marți, 29 august

18,00 - Inter Sibiu - Poli Timișoara (D.N.) - TVR1, direct

C ARAD — ÎNTRECEREA A ÎNCEPUT DOAR PENTRU UNII

Deși campionatul a început de două săptămâni, formațiile CFR Arad și Unirea Șofronea n-au disputat încă nici in joc! Se pare că aceste două echipe doresc să fuzioneze. Nu între ele, cum s-ar crede la prima vedere, ci cu alte grupări din ligi inferioare! Important este că AJF Arad și-a făcut datoria: s-a mărit numărul competitoarelor! Cum se va dsputa campionatul în continuare, probabil că are mai puțină importanță.

Așadar meciurile CFR Arad - Victoria Nădlac și Crișul Chișineu Chiș - Unirea Șofronea nu s-au mai jucat. Mai mult, n-a avut loc nici partida Tricoul Roșu - C.P.L. (amânată pentru ziua de 23 august), întrucât " lemnarii" au fost sparring-partnerii celor de la U.T.A. (4-0 pentru textiliști).

În aceste condiții s-au disputat doar 6 întâlniri: *ȘOIMII LIPOVA - I.C.R.T.I. 9-1: Neațu (8-autogol), Crăciunescu (19 și28), Mitriță (34 și 41), A. Filimon (42), Vizoc (50), Moț (83) Lăcătus (87) - Lupșa (6).* Au arbitrat: F. Csecsy, M. Gornic, C. Vida. După cum au început sezonul, se pare că băieții de la ICRTI vor să repete performanța de acum doi ani, când au încheiat campionatul cu 30 de înfrângeri, suferite în 30 de jocuri!

VULTURII SOCODOR - DACIA BELIU 1-1: Jurcut (86) - Cismas (47). Arbitri: T. Enoiu, M. Negru, I.Alb.

INDAGRARA ARAD - TELECOM 3-0. Au oficiat: C. Tripa, Gh. Petrisor, T. Enoiu.

MUREȘUL ZĂDĂRENI - ȘOIMII PÂNCOTA 5-2: Bukva (2), Pogonici (10), Lascu (15 și 70), G. Bogdan (76) - Cuedan (25), Haba (40). Au oficiat: V. Ciurescu, I. Țandără, I. Vass.

AGROINDUSTRIAL CURTICI - CRIȘANA SEBIȘ 2-1. Au condus întâlnirea A. Păcurar, N. Bele, C. Tiulea.

FC INEU - GLORIA ARAD 0-2. Au arbitrat C. Vida, F. Csecsy, P. Maghiar. După două etape, Gloria Arad și Șoimii Lipova sunt singurele formații cu punctaj maxim.

ETAPA VIITOARE

Sâmbătă, 26 august: *Șofronea - Curtici; Nădlac - Chișineu Criș; Telecom - CFR Arad; ICRTI - Socodor; Gloria - Lipova; Tric. Roșu - Ineu; Pâncota - CPL.* Duminică, 27 august: *Beliu - Indagrara; Sebiș - Zădăreni.*

CLASAMENT

LIPOVA	2	2	0	0	11-2	6
GLORIA AR.	2	2	0	0	5-2	6
CURTICI	2	1	1	0	3-2	4
CPL	1	1	0	0	5-1	3
INDAGRARA	2	1	0	1	3-1	3
CR. SEBIȘ	2	1	0	1	3-2	3
NĂDLAC	1	1	0	0	1-0	3
ZĂDĂRENI	2	1	0	1	6-7	3
INEU	2	1	0	1	2-3	3
TELECOM	2	1	0	1	2-4	3
BELIU	2	0	1	1	2-3	1
SOCODOR	2	0	1	1	2-3	1
PÂNCOTA	2	0	1	1	3-6	1
TRIC. ROȘU	1	0	0	1	2-3	0
CHIȘINEU CR.	1	0	0	1	0-2	0
ICRTI	2	0	0	2	2-11	0
CFR ARAD	0	0	0	0	0-0	0
ȘOFRONEA	0	0	0	0	0-0	0

C CARAȘ — NOILE PROMOVATE - DEBUT ÎN FORȚĂ

În prima etapă a unui campionat cu 18 echipe (se pare că AJF Caraș s-a molipsit de la colegii din Timiș) s-au marcat nu mai puțin de 42 de goluri, 10 aparținând formațiilor vizitatoare. Gazdele s-au impus în 6 partide, oaspeții în 2.

Scorul zilei l-a realizat Metalul Oțelu Roșu, învinsa, Hercules Băile Herculane, fiind o specialistă în primirea golurilor (102 încasate în campionatul trecut). Noile promovate au trecut cu brio de prima rundă, Cantara Ciclova administrând adversarilor un categoric 7-0!! Mundus Caransebeș și retrogradata din B, Arsenal, au câștigat în deplasare, înscriind împreună 8 goluri! Debut formidabil și pentru învinsa din barajul de astă vară, CFR Caransebeș. Iată rezultatele înregistrate: *Muncitorul Reșița - Dunărea Moldova Nouă 4-1; CFR Caransebeș - Foresta Zăvoi 4-0; Olimpia Caransebeș - Voința Oțelu Roșu 1-0; Metalul Oțelu Roșu - Hercules Băile Herculane 9-0; CS Oravița - Mundus Caransebeș 3-4; Cantara Ciclova - Bistra Glimboca 7-0; Minerul Cozla - Arsenal Reșița 2-4; Metalul Topleț - Nera Bozovici 0-0.*

ETAPA VIITOARE

Sâmbătă, 26 august: *Dunărea M. Nouă - CFR C-sebeș; Foresta Zăvoi - Ol. Caransebeș; Vointa Oțelu Roșu - Metalul Oțelu Roșu; Hercules - Minerul M. Nouă; Mundus - Ciclova; Caromet - CS Oravița; Glimboca - Cozla; Arsenal - Met. Topleț; Nera Bozovici - Muncitorul Reșița.*

RATĂRILE SE RĂZBUNĂ

MIN. MOLD. NOUĂ - CAROMET 2-1 (0-0)

Stadionul "Minerul", teren denivelat, tmp frumos, spectatori 100.
Arbitri: D. Miclosină - C. Manda, T. Bîrnulescu
Observator: M. Secosan (Resita)
Cartonase galbene: Sima, Păsulă.
MINERUL: Blănariu - DOLICI (cpt) - Sima, Balint, PREDA - Bîrlesan (46, Pera), Iancov, ASANDULUI, Tismănaru - Folea, Runcan (46, Goanță).
CAROMET: DORAN (cpt) - Uțiu - Tăban, BULIGĂ, Păsulă - Crisan (62, Beutură), Neagu, Bojin, (78, Agape), DOGARU - Puiu, LOZICI.
Au marcat: ASANDULUI (min 53), reluând o centrare a lui Tismănaru; TISMĂNARU (min 83) din penalty acordat la un hent a lui Uțiu; PUIU (min 90), cu un sut la 18 m sub bară.
Jucătorul meciului: PREDA.

A fost un meci viu disputat însă în limitele sportivității, ambele echipe jucându-și șansa până la fluierul final. ● În prima repriză jocul a fost echilibrat, însă nici o echipă nu a reușit să înscrie deși ocazii au fost la ambele porți. ● Mai întâi oaspeții puteau înscrie prin Crișan, care a fost oprit în ultimă instanță de Blănariu, iar gazdele prin Folea (un campion al ratărilor) puteau să încline mai devreme balanța. ● Arbitrajului nu i s-a reproșat nimic din partea celor două tabere.

ANGHEL FRÂNCU (antrenor Minerul): *"Sunt bucuros că am câștigat, le mulțumesc băieților pentru repriza a doua când au dat tot ce-au putut".*

SEVASTIAN BICA (antrenor Caromet): *"Noi am fi putut marca în prima repriză dar nu am făcut-o și ocaziile se răzbună. Când ne-am trezit era prea târziu."*

FLORIN NEMEȘ

C TIMIȘ — FAVORITELE AU DEZILUZIONAT

AUTO FZB - ELBA 4-1 (1-0). Au marcat: Mihai (6), Bichescu (57), Miclea (72), Mihăilescu (80) - Davidhazi (55) Arbitri: O.Trandu - C. Costea, D.Ionescu

BANCOM COMLOSU MARE - OBILICI SÎNMARTINU SÎRBESC 2-0 (1-0) Au marcat: Tărnăuceanu (20), Robu (84) Costea, de la oaspeți, a văzut cartonașul roșu în min. 60

ROMEO MALAC (antrenor Obilici): *"Remarc jocul foarte sportiv al gazdelor. În plus, au meritat victoria. Noi am evoluat slab aproape pe tot parcursul partidei, ceva mai bine, culmea, după eliminarea lui Costea!"*

Arbitri: I. Korek - N.Pleșa, P. Pekarov

AZUR - ȘOIMII TEXTILA 4-1 (2-1) Au marcat: Meruneac (6), Duma (39), Matei (79), Boca (90 - 11m) - Brândușa (28)

TAVI FOALE (spectator...): *"Meciul l-a decis supermobilizarea echipei gazdă. Inițial erau mulțumiți și cu un egal!?"*

"PINTO" VÚSCAN (antrenor Șoimii): *"Nu știu ce s-a întâmplat?! Trebuie să o luăm de la început!"*

Arbitri: G. Stănescu - G. Todorescu, D. Polk

TIMIȘUL ȘAG - TEHNOLEMN 2-0 (0-0)

Au marcat: Hurja (56), Tritoiu (89)

VIOREL VIȘAN (antrenor Șag): *"A fost un meci echilibrat. Noi încă nu suntem puși la punct. Cred că trebuie să ne îmbunătățim lotul: numeric și valoric."*

F.C.JIMBOLIA - UNIREA SÎNNICOLAUL MARE 2-1 (2-0) Au marcat: Koller (1,30) - Cseh (56)

Arbitri: I.Buna - I.Lazăr, C.Milosoni

UNIREA TOMNATIC - ELECTRICA 5-4 (3-1). Au marcat: Crăciun (13), Pleșa (25,60,71), Deac (27-11m) - Ritter (15,74,90), Nistor (69)

GIGI LEU (organizator Electrica): *"Să dai patru goluri în deplasare, să beneficiezi de un arbitraj excelent și să pierzi... Totul a fost pe greșelile din apărarea noastră, Brânzei și Moraru jucând lamentabil. Deși nu e bine să te bucuri de necazul altuia, mi-am mai revenit când am aflat rezultatului de la Azur..."*

Arbitri: Z. Ciev - C. Avram, C. Făniță

UNIREA PECIU NOU - UNIREA GHILAD 5-0 (1-0)

Au marcat: Bălăuță (22), Ianoș (56,73), Ilici (75,80). Arbitri: M. Petcu - M. Haneș, G. Pluștea

ETAPA VIITOARE

Sâmbătă, 26 august: *ELBA - Ghilad; Electrica - PEeciu Nou; Sînnicolau - Tomnatic; Tehnolemn - Jimbolia; Șoimii Textila - Șag; Sînmartin - Azur; Nădrag - Comloș; Giarmata - Recaș; Auto FZB - Modern.*

NOUA FAȚĂ A MODERNULUI

MODERN - TIMPURI NOI GIARMATA 4-1 (2-0)

Stadion "Plopi", teren bun, timp frumos, spectatori cca 100.
Arbitri: V.Igna - C. Popescu, I. Manole. Cartonașe galbene: Rosenblum, Stan
MODERN: Popa - Onișa - Brasneni, Bohac, Laslo, Haba, (88 Humeniuc), GOMBOS, C. STAN, Tanasoglu (65, WUCINGER), Văsui (77, Durla), ROSENBLUM.
GIARMATA: Scurtescu, BARC, S. Crisan, Belintan, Mănăilă - N. Crisan, Pădurariu, Cuibuș (35, Iorga F.) - Sîrb S., TODEA, ILIUȚĂ.
Au marcat: ROSENBLUM (min.5): din interiorul careului de 16 m, cu efect pe lângă Scurtescu; VĂSUI (min 14): speculând o pasă primită de la Gombos; WUCINGER (min 71), cu capul, la o centrare perfectă a lui Rosenblum; BELINȚAN (min 67), cu capul la o bâlbâială a apărării gazdelor; WUCINGER (min 81), din nou foarte bine servit de Rosenblum, care l-a lăsat singur cu portarul Scurtescu.
Jucătorul meciului: ROSENBLUM.

Jucând cu emblema noului sponsor "S.C. Celuloză și Oțel" pe piept, fotbaliștii Modernului au făcut un joc bun, în unele momente creând un adevărat spectacol. ● De fapt, în afara inexplicabilei căderi de după pauză în care timp de 20 de minute nu au prea contat, ei au condus autoritar ostilitățile, scorul putând fi mai mare dacă jumătate din ocaziile avute ar fi fost fructificate. ● Este adevărat că și oaspeții puteau înscrie în repriza a doua când au avut două ocazii rarisime. ● Ei pot fi scuzați ținând cont de faptul că vreo 3-4 jucători au fost legitimați abia vineri. ● Mișcare inspirată a lui Vali Epuran prin aducerea lui Rosenblum, care a schimbat fața Modernului.

CARMIN MATULA (antrenor Modern): *"Prima repriză am dominat-o clar, scorul de 2-0 nedreptățindu-ne. După pauză am avut o cădere inexplicabilă, probabil instalîndu-se automulțumirea. Dar după ce am primit golul ne-am revenit iar scorul reflectă realitatea din teren".*

TICĂ GORDUNA (antrenor Giarmata): *" Noi abia ne-am adunat, vineri legitimând ultimii jucători. Băieților mei le reproșez ratările clare pe care le-au avut și căderea de după golul nostru. Totuși sunt mulțumit că deși nu am făcut cu toții pregătirea ne-am mișcat binișor"*

CIPRIAN URICAN

GREU DE JUCAT

AC RECAȘ - LAMINORUL NĂDRAG 0-0

Stadion "Recaș", teren tare, denivelat, timp frumos, spectatori cca. 150.
Arbitri: I. Mureșan - G. Nicola, I. Bălănescu.
Cartonașe galbene: Ilea, Stănescu, Stincuță, Copaci.
RECAȘ: Nistor - STĂNESCU - Suculiuc , Kocișan, Ilea, Uivai - Neamțu, Mîndruț (46, Giurgiu), Banu - Lazăr (cpt) (72, Cercega), FAIMOC.
LAMINORUL: Mitroi - STINCUȚĂ - Petrescu (52, Romănu), Niță, Iove, Popet - SUBȚIRE (cpt), Baciu (88, Vlad), Tarău (24, Babeți), Manea, Copaci.
Jucătorul meciului: ---

Terenul și-a pus amprenta asupra întâlnirii, împiedicând construcția. Cu toate acestea, ambele echipe puteau să-și apropie victoria. ● Recașul a ratat două ocazii uriașe prin Faimoc, în minutele 22 și 27, iar Laminorul putea câștiga datorită loviturii libere din minutul 90, pe care Stincuță a executat-o foarte bine, dar Nistor s-a opus. ● Rezultatul este echitabil după raportul de forțe din teren.

M. BECHERU (antrenor Recaș): *"Joc echilibrat; am avut probleme cu alcătuirea formației, mai mulți jucători fiind indisponibili. În final, rezultatul este just".*

V. NEMEȘ (antrenor Nădrag): *"Am avut un meci greu, în care orice rezultat era posibil. Remarc întreaga echipă pentru dăruirea din joc."*

RAUL SPILLER

POVESTEA LUI DAN FIRIȚEANU, POVESTEA... REȘIȚEI (SERIAL)

(continuare din numărul trecut)

Rep. De vreo șase luni de zile la CSMR se "poartă" moda consiliilor de administrație. Primul consiliu lărgit care a organizat "Balul patronilor" a cuprins și prefect și primar și comandant de poliție, pe lângă niște "patroni" cu dare de mână. Ulterior au rămas doar niște patroni care au dorit să-și impună dominația. Acum s-a format al treilea consiliu care îi are în frunte pe unii aduși de patronii care au fost înlăturați. Situația seamănă puțin cu cea de la Gloria, unde Iosif Riteș s-a "scăpat" de cel care l-a promovat. Sunt bune aceste lupte interne?

D.F. La bine nu vor duce cu siguranță! Când sunt lupte interne, mă gândesc la ceva similar, suferă copilul când părinții se ceartă! Ca să ajungi la un adevăr trebuie să cunoști valoarea investițiilor financiare făcute de cei care fac parte din consiliul de administrație.

Rep. S-a spus că d-nii Timofte și Benga, membri în consiliul de administrație, n-au făcut aproape nimic pentru echipă.

D.F. Așa o să fie mereu, de-a lungul timpului dacă sunt mulți în consiliu de administrație. După părerea mea echipa de conducere trebuie să fie omogenă. Doar dacă ar apare un nou director Savu la CSR care să gireze activitatea, atunci el ar putea pune președinte un om foarte serios care să muncească din zori până-n noapte. Acesta să-și alcătuiască o echipă, dar nu numeroasă, care să decidă asupra viitorului clubului dar să și răspundă pentru ce fac.

Rep. Ce ai face dacă ai fi tu directorul combinatului?

D.F. Primul lucru ar fi să revendic echipa! Totuși eu acum vorbesc în necunoștință de cauză privind posibilitățile combinatului. Dar nu m-ar împieda nimeni să iau contact cu directorul UCMR-ului care împreună cu cele două sindicate ar putea face ca Reșița nu numai să aibe echipă de fotbal în Divizia națională, dar să poată privi și spre cupele europene. Mai țin minte că într-unul dintre anii de primă ligă, după un tur, FCMR era pe unul dintre locurile fruntașe, doi sau trei, de curgeau scrisori din Germania, Franța și Anglia de la cei interesați de date asupra unei posibile campioane.

Rep. S-a văzut că fotbalul este cel mai ieftin agent publicitar. De ce fug sponsorii de fotbal?

D.F. Dau un singur exemplu. Copos cu al său Ana Electronic a obținut beneficii fantastice de pe urma sponsorizării Rapidului. În final Rapidul l-a îmbogățit pe Copos și nu invers. Deci la Reșița este nevoie de un presdinte care să VREA (scrie vrea cu litere mari) să facă echipă de fotbal nu ca și galeria de președinți care s-au perindat de-a lungul anilor la club și care n-au găsit în fotbal decât modalitatea de a-și satisface interesele personale.

Rep. CSMR urmează să ia bani pentru Panduru și...

D.F. Când? Când vin, în primul rând banii la Steaua, cum vin acești bani și de abia după aceea cât și când vin la Reșița?

Rep. Ar mai fi bani pentru Pușcaș, Gh. Popa, în viitor Potocianu, Gligorovici și alții. Trebuie doar un manager priceput.

D.F. Mi-ai spus atâtea nume de rezonanță încât cu aceștia, de-aș fi antrenor aș ataca titlul național în doi ani! Dacă le-ai oferi condiții acestora ai putea ataca performanța! Dar Reșița n-a avut bani să-i dea nici măcar lui Feri Vaștag. Au fost alții care bazându-se pe numele lui au creat imperii financiare. Tu n-ai reușit să-i dai nici măcar un salariu.

Rep. S-a făcut foarte târziu, am obosit amândoi. O ultimă întrebare : Va reuși nea Pătruică?

D.F. După părerea mea atâta timp cât nu există seriozitate și organizare lucrurile vor rămâne neschimbate. Și se va trezi nea Ilie Pătruică că va cheltui nu 40-50 de milioane ci 100 sau 200 de milioane și va rămâne tot în mocirla asta în care s-a înfundat CSMR-ul în ultimii ani. De douăzeci de ani lupta din interiorul conducerilor CSMR-ului a frânat ascensiunea echipei.

Rep. Am epuizat subiectul?

D.F. Subiectul poate fi epuizat dacă și numai dacă se atinge performanța.

Rep. Atunci încheiem discuția azi urmând să te mai inoportunez și altădată, poate atunci să reușim să epuizăm subiectul fotbalului reșițean!

D.F. Cu plăcere.

A consemnat

P. FUCHS

ANGLIA

"Într-un sezon care sper că va fi ocolit de scandale, am convingerea că fotbalul va ieși învingător, cu <<cotofenele>> lui Kevin Keegan, de la Newcastle, câștigând titlul la mare luptă cu Arsenal".

Astfel, într-o notă optimistă și, totodată obiectivă, și-a încheiat Gary Lineker editorialul-prefață la cea de-a 97-a ediție de campionat, apărut în ziarul *The Observer*. Optimismul său este, cu siguranță, alimentat de sosirea unui Bergkamp, Ginola sau Gullit, de aviditatea milioanelor de fans pentru jocul lor și de echilibrul valoric al celor 5-6 echipe care vizează titlul: campioana Blackburn, vicecampioana Manchester, Liverpool, Newcastle, Arsenal și poate chiar și Leeds. Lineker i-a ochit însă pe marii favoriți, tocmai pentru că vin în forță din urmă: Arsenal și, mai ales, Newcastle. Pe Arsenal ați vizionat-o în două finale de Cupa Cupelor în ultimii doi ani. Ei bine, de atunci "tunarii" s-au mai și întărit: cu Bergkamp și Platt. Iar Kevin Keegan a cheltuit în această vară peste 20 milioane dolari, pentru a-și întări fiecare compartiment. Shaka Hislop (portar), Barton (fundaș), Ginola (mijlocaș ofensiv) și Ferdinand (atacant) li s-au alăturat unor Srnicek, Hottiger, Phillippe Albert, Fox, Lee, Beardsley, într-o echipă a <<cotofenelor>> de la Newcastle extrem de puternică și ofensivă. Amintiți-vă startul fulminant luat anul trecut de Newcastle. Și cât de greu i-a prins din urmă Manchester United. De sâmbătă, istoria tinde să se repete, <<cotofenele>> pornind din nou impecabil: *NEWCASTLE - COVENTRY 3-0: R. Lee (8), Beardsley (82) - penalty, Ferdinand (83)*. E drept, în minutul 2 putea fi 2-0 pentru Coventry, cu Paul Telfer sutând în bară, dar până în final <<cotofenele>> s-au impus totuși lejer. Și în acest an Manchester nici nu mai este o urmăritoare așa de puternică. Ince și Hughes s-au transferat, rusul Kanchelskis este cu un picior în curtea lui Everton, Bruce, Giggs și Cole sunt accidentați, iar Eric Cantona așteaptă ziua expirării suspendării sale, 1 octombrie. Iar până atunci, Manchester ar putea fi deja out din lupta pentru titlu. Avantaj Newcastle. Degeaba bookmaker-ii de la mai toate casele de pariuri au plasat trupa lui Alex Ferguson ca principala favorită la titlu, căci MU nu mai are momentan lot și suflu. Sâmbătă, la Villa Park, fundașul central Gary Pallister s-a accidentat destul de serios, pe la mijlocul reprizei secunde. Așa că MU a jucat finalul meciului în formula defensivă John O'Kane (20 ani), Phil Neville (19), Gary Neville (20), Denis Irwin (29), atacul fiind susținut de Butt (20 ani), Scholes (19) și Beckham (20), care l-au supus totuși pe goal-keeper-ul australian al gazdelor, Mark Bosnich, la 4 parade senzaționale: *ASTON VILLA - MANCHESTER UTD 3-1: Taylor (13), Draper (25). Yorke 36)-penalty-Beckham (85)*. Iar Sava Milosevici și-a demonstrat deja clasa! Vârful de 21 ani, adus de Villa de la Partizan Belgrad, a avut o primă repriză excelentă, culminând cu obținerea unui penalty, când portarul danez Schmeichel, în disperare, l-a agățat în careu. Din păcate, peste o jumătate de oră, Savo a părăsit terenul pe targă, accidentat.

Și Ilie Dumitrescu a părăsit terenul lovit, cu fața plină de sânge, în prima repriză a meciului *MANCHESTER CITY - TOTTENHAM 1-1: Rosler (54) - Sheringham (34)*. Tottenham a debutat totuși bine, după o vară catastrofală, cu doar două victorii în 9 meciuri amicale, plus cea mai categorică înfrângere suferită în istoria clubului (0-8, la Köln, în Cupa Intertoto). La una din cele două victorii (2-0 la Watford), a contribuit cu gol și Ilie.

Ce a făcut campioana, în runda de debut? Blackburn Rovers a câștigat greu acasă, dintr-un penalty îndelung contestat de oaspeți, din minutul 73 rămânând doar 10 campioni pe teren, prin eliminarea goal-keeper-ului Tim Flowers, care l-a faultat la 18 metri de poarta sa pe Trevor Sinclair, scăpat spre gol: *BLACKBURN ROVERS - QPR 1-0 : Shearer (6)-penalty*. Edificator asupra jocului foarte nesigur al viitoarei participante la Champions League este faptul că oaspeții londonezi i-au pus mari probleme prin cuplul lor de atacanți Danielle Dichio (20 ani)-Kevin Gallen (19), extrem de tânăr, format de antrenorul Ray Wilkins în urma plecării lui Les Ferdinand la Newcastle. Dacă bluf-ul campioanei în Europa se simte încă de pe acum, 3 echipe din Cupa UEFA au pornit la drum cu victorii la limită, dar absolut meritate: *LIVERPOOL - SHEFFIELD WEDNESDAY 1-0 : Collymore (61); SOUTHAMPTON - NOTTM FOREST 3-4: Le Tissier (10,67-ambele din penalty, și 82)-Cooper (8), Woan (36), Roy (39, 78); WEST HAM - LEEDS 1-2 :Williamson (5) - Yeboah (53,61)*. La Liverpool, eroul celui mai scump transfer din fotbalul britanic, Stan Collymore, a debutat cu gol, după ce colegul său Jamie Redknapp a scuturat de două ori barele porții echipei lui Dan Petrescu, care a evoluat titular.

În fine, în Londra, *CHELSEA - EVERTON 0-0*, cu Gullit libero la Chelsea, și *WIMBLEDON - BOLTON WANDERERS 3-2 : Ekoku (4), Earle (22), Holdsworth (57)- Thompson (26)-penalty, de Freitas (40)*.

Prima etapă s-a încheiat duminică, la Highbury (37308 spectatori), în Londra, odată cu derby-ul *ARSENAL - MIDDLESBROUGH 1-1 : I. Wright (34)-Barmby (30)*. Au jucat, la gazde : D. Seaman - L.Dixon, T Adams, S. Bould, N. Winterburn - R. Parlour (71, G. Helder), M. Keown, D. Platt, P. Merson- D. Bergkamp, I. Wright, iar la echipa oaspete, antrenată de Brian Robson și Viv Anderson : A.Miller - N.Cox, S. Vickers, N. Pearson, D. Whyte, C. Morris - J. Pollock (85, P. Whelan), R.Mustoe, N. Barmby - C. Hignett, J -A. Fjortoft. Bergkamp, după meci: *"Stilul nostru de joc îmi aduce aminte de perioada mea la Ajax* (n.n.!?), *cu un joc preponderent pe contraatac. Oricum, ritmul partidei este mult mai rapid aici decât în Italia"*. Să spunem că olandezul a evoluat mulțumitor.

Luni seara a început etapa a doua, odată cu meciul Leeds - Liverpool.

■ Meciul amical Anglia - Croația, de la 6 septembrie, de pe Wembley, a fost anulat din considerente politice.

■ **MIHAI COMȘULEA**

„COTOFENELE" PORNESC DIN NOU IMPECABIL

GERMANIA

Iată că "gluma" cu FC St. Pauli se îngroașă. Victoria noii promovate la Freiburg i-a trimis pe participanții la Cupa UEFA pe ultimul loc din ligă, situație care se petrece pentru prima dată în istoria participării clubului din Pădurea Neagră în Bundesliga. În rest...

Un egal normal: LEVERKUSEN - DORTMUND 1-1: Völler (56) - Möller (65 - penalty). Niciodată Bayer n-a obținut două victorii consecutive la începutul sezonului. Și cum câștigase săptămâna trecută la Rostock... Rudi Völler (123 de goluri în Bundesliga) este cel mai prolific atacant încă în activitate (Recordul absolut de goluri marcate îl deține Gerd Müller - 365 de goluri înscrise!!). Să mai notăm că Andreas Möller a transformat al 5-lea penalty din carieră din tot atâtea încercări. Și că Borussia are în lot 7 foști... italieni: Reuter, Möller, Cesar, Riedle, Sammer, Kohler și... Ruben Sosa, uruguayanul debutând sâmbătă în galben-negru.

Festival: KARLSRUHE - BAYERN 2-6: Knup (35, 79) - Ziege (14), Kreuzer (17), Zickler (23, 72), Hamann (57), Scholl (69 - penalty). Fără Klinsmann (nevoit la 4 săptămâni pauză), bavarezii au zburdat. Este pentru a patra oară când Bayern înscrie 6 sau mai multe goluri în deplasare. Ultima oară, 7-1 la Mönchengladbach (24 martie 1979). Elvețianul Adrian Knup a marcat sâmbătă jumătate din golurile reusite în... întreg sezonul 1994-95. În turul campionatului trecut, KSC n-a pierdut nici unul din cele 8 meciuri de pe teren propriu!

Meci cenușiu: UERDINGEN - FRANKFURT 1-1: Peschke (60) - Komljenovic (24). Joc salvat de două aniversări, ambele în tabăra vizitatorilor: Rudi Bommer a împlinit 38 de ani, iar portarul internațional Andreas Köpke a evoluat pentru a 300-a oară în Bundesliga.

Leii - tot în deplasare: TSV 1860 MÜNCHEN - STUTTGART 1-1: Borimirov (5) - Balakov (51 - penalty). Demonstrație a suporterilor echipei munchenezе împotriva faptului că echipa lor va evolua în acest sezon pe Olympiastadion, considerat stadionul... dușmanilor de la Bayern. Sezonul trecut, TSV a jucat numai 4 meciuri pe Olimpic, nerealizând nici un punct! Record pentru Daniel Borimirov: el a marcat până acum toate cele 3 goluri ale echipei sale, șutând la porțile adverse de... 3 ori! Eliminați: Jeremies (TSV - 86) și Poschner (S - 62), cel de-al doilea fiind născut în România. Portarul șvabilor, Eike Immel (534 meciuri în BL), a semnat pe 2 ani cu Man. City, în poarta căreia a debutat chiar sâmbătă.

Înfrângere după 2 ani: K'LAUTERN - GLADBACH 1-3: Kadlec (90) - Dahlin (10), Sternkopf (70), Wynhoff (76). Este prima înfrângere acasă pentru "roșii" după 32 de meciuri pe propriul stadion. Ultima bătaie acasă: 28 august 1993 - 2-3 cu Bremen. Ghinion pentru căpitanul Axel Roos, care a împlinit 31 de ani în ziua meciului.

Propagandă pentru fotbal: HAMBURG - BREMEN 3-3: Breitnereiter (15, 25), Sporl (50) - Hobsch (30, 79), Basler (61). Excelent acest al 63-lea derby al Nordului. Nu s-au mai marcat atâtea goluri în meciurile dintre cele două din 20 octombrie 1984, când HSV câștiga cu 5-2. Și o bombă: "Super" Mario Basler a anunțat că la vară va părăsi gruparea alb-verde cu destinație necunoscută, dar oricum în străinătate (El are contract până în anul 2000). Să fie doar vorbe aruncate la supărare?

Consternare pe Parkstadion: SCHALKE - ROSTOCK 1-3: Max (80) - Milde (9), Baumgart (61), Klee (72). Este a doua victorie externă pentru Hansa în istoria sa în prima ligă. Cealaltă fusese realizată tot în etapa a doua a campionatului 1991-92 (18 august '91 - 2-1 la München, cu Bayern).

Unii urcă, alții...: FREIBURG - ST. PAULI 0-2: Sobotzik (58), Scharping (89). Micul club din cartierul rău famat al Hamburgului este neînvins de 12 etape (2 în prima și 10 în finalul diviziei secunde). Cât îi vor mai ține balamalele?

100 egaluri acasă: DÜSSELDORF - KÖLN 1-1: Mill (30) - Jansen (62). Veteranul Frank Mill a marcat al 122-lea gol în prima ligă, aflându-se în apropierea lui Völler în clasamentul golgeterilor "all-time". A fost cea de-a 100-a remiză acasă pentru Fortuna în prima ligă.

ETAPA VIITOARE: marți, 29 august: Rostock - Dortmund; Köln - Hamburg; Bremen - Karlsruhe; St. Pauli - K'lautern; Gladbach - Leverkusen. Miercuri, 30 august: Bayern - Uerdingen; Frankfurt - TSV 1860; Stuttgart - Freiburg; Schalke - Düsseldorf.

■ **MARIUS BREAZU**

BAYERN DE NEOPRIT

Bundesliga

BAYERN	2	2	0	0	9-4 6
ST. PAULI	2	2	0	0	6-2 6
GLADBACH	2	2	0	0	4-1 6
LEVERKUSEN	2	1	1	0	3-2 4
ROSTOCK	2	1	0	1	4-3 3
SCHALKE	2	1	0	1	2-3 3
BREMEN	2	0	2	0	4-4 2
FRANKFURT	2	0	2	0	3-3 2
DORTMUND	2	0	2	0	2-2 2
DÜSSELDORF	2	0	2	0	2-2 2
STUTTGART	2	0	2	0	1-1 2
UERDINGEN	2	0	2	0	1-1 2
HAMBURG	2	0	1	1	5-6 1
KOLN	2	0	1	1	1-2 1
TSV 1860	2	0	1	1	3-5 1
K'LAUTERN	2	0	1	1	2-4 1
KARLSRUHE	2	0	1	1	4-8 1
FREIBURG	2	0	0	2	0-3 0

FRANȚA

ETAPA a 5-a: Le Havre - Metz 0-0; Strasbourg - Rennes 3-1; St. Etienne - Bastia 3-0; Nantes - Nice 1-0; Gueugnon - Paris SG 1-3; Monaco - Martigues 0-1; Cannes - Lille 2-1; Montpellier - Auxerre 3-1; Guingamp - Bordeaux 1-0; Lens - Lyon - după închiderea ediției.

CLASAMENT

PARIS S.G.	5	3	2	0	12-5 11
GUINGAMP	5	3	2	0	7-1 11
METZ	5	3	2	0	5-1 11
BASTIA	5	3	1	1	8-6 10
NANTES	4	3	0	1	7-2 9
STRASBOURG	4	2	2	0	8-3 8
MONTPELLIER	5	2	1	2	10-8 7
MONACO	5	2	1	2	8-7 7
LENS	4	2	1	1	3-2 7
MARTIGUES	5	2	1	2	3-7 7
CANNES	5	2	0	3	9-8 6
BORDEAUX	4	2	0	2	3-3 6
RENNES	5	2	0	3	7-11 6
NICE	5	1	2	2	5-5 5
ST. ETIENNE	5	1	2	2	5-8 5
AUXERRE	5	1	1	3	7-7 4
LE HAVRE	5	1	1	3	2-7 4
LYON	3	1	0	2	4-7 3
GUEUGNON	5	0	2	3	2-10 2
LILLE	5	0	1	4	2-9 1

ETAPA VIITOARE (26 august): Bordeaux - Monaco, Bastia - Gueugnon, St. Etienne - Giungamp, Rennes - Lyon, Metz - Strasbourg, Auxerre - Cannes, Martigues - Montpellier, Nice - Lens, Paris SG - Le Havre, Lille - Nantes.

BELGIA

ETAPA a 3-a: Ekeren - Anderlecht - amânat; Waregem - Standard Liege 0-4; St. Trond - Malines 2-2; Seraing - Bruges 1-1; Cercle Bruges - La Gantoise 0-0; Lierse - Lommel 3-1; Molenbeek - Anvers 0-0; Alost - Harelbeke 2-0; Charleroi - Beveren 3-1.

ETAPA a 4-a: Std. Liege - Cercle Bruges 4-0; Lommel - Molenbeek 0-1; Anvers - Alost 0-1; Harelbeke - Charleroi 4-0; Beveren - Ekeren 3-2; Anderlecht - St. Trond 4-0; Malines- Seraing 1-4; Bruges - Waregem 3-1; La Gantoise - Lierse 0-2.

CLASAMENT

STD LIEGE	4	4	0	0	13-2 8
ALOST	4	4	0	0	8-1 8
FC BRUGES	4	3	1	0	8-3 7
HARELBEKE	4	3	0	1	9-4 6
CHARLEROI	4	3	0	1	9-7 6
MOLENBEEK	4	2	1	1	4-4 5
CERCLE BR.	4	2	1	1	4-6 5
LIERSE	4	2	0	2	6-5 4
ANVERS	4	1	1	2	5-5 3
SERAING	4	1	1	2	6-8 3
ST. TROND	4	1	1	2	6-9 3
WAREGEM	4	1	1	2	5-9 3
ANDERLECHT	3	1	0	2	5-5 2
BEVEREN	4	1	0	3	4-8 2
GENT	4	0	2	2	4-8 2
MALINES	4	0	2	2	6-11 2
EKEREN	3	0	1	2	4-6 1
LOMMEL	4	0	0	4	1-6 0

ETAPA VIITOARE (27 august): St. Trond - Beveren, Lierse - Std. Liege, Molenbeek - La Gantoise, Alost - Lommel, Seraing - Anderlecht, Charleroi - Anvers, Ekeren - Harelbeke, FC Bruges - Malines, Waregem - Cercle Bruges.

OLANDA

ETAPA 1: Sittard - Eindhoven 1-3; Deventer - Groningen 2-2; Kerkrade - Heerenven 2-2; Tilburg - Sparta Rotterdam 6-0; Waalwijk - Breda 2-2; Volendam - Enschede 1-3; Ajax - Utrecht 4-0; Doetinchen - Nijmegen 2-3; Feyenoord - Arnhem 5-2.

PORTUGALIA

ETAPA 1: Leiria - Maritimo 0-4; Farense - Tirsense 2-1; Campomaiorense - Guimaraes 0-1; Braga - Amadora 2-1; FC Porto - Sporting Lisabona 2-1; Leca - Gil Vicente 0-2; Felgueira - Chaves 2-2; Benfica - Salgueiros amânat, Boavista - Belenenses 1-0.

Etapa viitoare *(27 august):* Maritimo - Felgueiras; Salgueiros - Leiria; Tirsense - Benfica; Guimaraes - Farense; Amadora - Campomaiorense; Belenenses - Braga; Sporting Lisabona - Boavista; Gil Vicente - FC Porto; Chaves - Leca.

UNGARIA

După rezultatele bune din turul rundei preliminare a cupelor europene, fotbalul maghiar a primit un nou dus rece. Miercurea trecută, la Siofok, 9.000 de spectatori au plecat dezamăgiți de prestația naționalei Ungariei, învinsă fără drept de apel de formația Israelului (scor 0-2). A fost totuși și un moment emoționant. Celebrul comentator *Gyorgy Szepesi*, la vârsta de 73 de ani, a transmis ultimul său meci din carieră, începută cu 50 de ani în urmă, cu ocazia partidei Ungaria - Austria (scor 2-1). La despărțire, Szepesi a precizat: *"îmi pare rău că n-am reușit, acum la părăsirea definitivă a microfonului, să transmit o victorie a fotbalului maghiar, cel care a învățat cândva Europa să joace, ajuns acum, din păcate, într-o situație dificilă și neplăcută"*.

Revenind la campionat, să amintim mai întâi rezultatul jocului din etapa a 2-a, disputat lunea trecută: *FERENCVAROS - UJPEST 2-0: Nilasyi (50 - penalty), Kuntici (55)*. Fundașul central al alb-verzilor, Teleg, a fost declarat jucătorul meciului, primind și premiul de 50.000 de forinți. Partida, la care au asistat 15.000 de spectatori, a fost arbitrată de Sandor Puhl.

Din runda a 3-a s-au disputat doar 6 meciuri. Întâlnirea *Vasas Vidago - Györ* a avut loc luni, după închiderea ediției, iar meciul *Kispest - Stadler* a fost amânat pentru luna septembrie, datorită faptului că militarii au participat la un turneu în Spania, organizat de sponsorul lor din Belgia.

Oaspeții s-au impus în două rânduri: *HALADAS - CSEPEL 1-2: Majoros (78) - Vaczi (14 - penalty), Nagy (33)*. Și din nou promovata a rămas fără nici un punct. În treacăt fie spus, gazdelor le-a fost refuzată o lovitură de la 11 m în min. 82. *BEKESCSABA - FERENCVAROS 1-3: Szarvas (50) - Kuntici (22), Lisztes (46), Kopunovici (65)*. Victorie ușoară a budapestanilor, apărarea alb-violeților fiind ca și inexistentă. Au asistat 7.000 de spectatori.

Gazdele au învins de 3 ori la limită.

UJPEST - ZALAEGERSZEG 3-2: Balogh (7 - autogol), Jenei (71), Egressy (85) - Szabo II (56 - penalty), Preisinger (64). Prima victorie a budapestanilor în acest sezon.

PARMALAT - VAC SAMSUNG 2-1: Palfi (65); Horvath (74) - Austin (70). Ambele combatante au rămas în NB1 grație succeselor obținute în meciurile de baraj. Finalista din Cupa Ungariei din ediția trecută a pierdut primul joc în acest campionat.

MTK - PECS 2-1: Hamar (16), Szekeres (44) - Schneider (12). Toate golurile au fost marcate în urma unor faze fixe. MTK este singura echipă care a cumulat punctajul maxim (3 victorii). Jocul a fost televizat, Szekeres de la gazde primind premiul de 50.000 forinți, fiind cel mai bun de pe teren.

Singura remiză s-a înregistrat în derby-ul feroviar: *DEBRECEN - BVSC DREHER 1-1: Farkas (21 - autogol) - Bükszegy (33)*. "Berarii" au obținut un punct în pofida faptului că oaspeții au jucat în ultimele 22 minute în 10, Szalma fiind eliminat. Gazdele și-au trecut în cont și două bare: Sandor și Domby.

■ **ȘTEFAN MARTON**

O SINGURĂ ECHIPĂ CU PUNCTAJ MAXIM

N.B.1

MTK BUDAPEST	3	3	0	0	7-1 9
CSEPEL	3	2	1	0	6-4 7
DEBRECEN	3	2	1	0	6-4 7
VAC SAMS.	3	2	0	1	9-6 6
FERENCV.	3	2	0	1	6-3 6
PARMALAT	3	2	0	1	5-4 6
GYOR	2	1	1	0	3-0 4
STADLER	2	1	1	0	4-2 4
BVSC	3	1	1	1	3-3 4
UJPEST	3	1	1	1	4-5 4
VASAS	2	1	0	1	4-3 3
KISPEST	2	0	1	1	1-2 1
BEKESCS.	3	0	1	2	4-8 1
ZALAEG.	3	0	0	3	4-9 0
PECS	3	0	0	3	2-7 0
HALADAȘ	3	0	0	3	3-10 0

MISTERELE GLORIEI

Se făcea că tocmai îmi pregăteam ideile... ordonarea lor este absolut necesară, mai ales într-o cauză care vrea să demonteze "restructurarea" sistemului competitional de la anul... Deși formularea pare destul de prețioasă, în ce privește divizia A este mai degrabă o decapitare... Voinicii de la Federație își suflecă mânecile, scuipă în palme și se întrec în a reteza? Nu mai bine de nouă capete ale balaurului fiecărei serii!

Dar iată că Sandu Marcă acordă un interviu incendiar în "Ziua"... Marcă, pe care-l credeam un... "cumintel", bun la toate, dacă e nevoie la POLI, fie la Poli, dacă CSM-ul este în suferință ... hop la CSM! Numai că, istoria cutitului ajuns la os s-a dovedit și de această dată, iar declarațiile lui vin să explice multe din necunoscutele sincope anterioare ale Gloriei, o echipă de care, hai să recunosc, devenisem ceva mai apropiat...

Dar nu mi-as fi imaginat niciodată că acolo s-au încheiat pseudocontracte de genul legării de glie, că s-ar fi practicat semnături false, că jucătorii au fost trimiși în străinătate în mod voit spre a-i "curăța", în fine, că sponsorul acestei echipe a dovedit atâta decrepitudine... totul la limita suportabilului... N-as vrea să fiu greșit înțeles, eu nu acuz pe nimeni, mi-ar fi și greu, așa că nu fac decât să analizez interviul cu pricina... Vreau să spun doar că acest caz îngroașa aria, și-așa ajunsă la limite

CÂINII LATRĂ, CARAVANA TRECE...

de Miki Junea

alarmante. Semnăturile în fals, pe contracte, au devenit o modă, iar dacă asta se tolerează atunci n-are rost să mai dezbatem celelalte puncte. Concluzia se impune aproape firesc : în aceste condiții nu văd de ce am mai sustine vechiul sistem, din moment ce o serie întregă de cluburi rezistă prin metode cât se poate de... gangsteresti! Partea proastă este că nu prea există nici o ieșire... la nivel economic, jocurile s-au cam făcut iar sponsorii nu se mai înghesuie, atâta timp cât însăși legea care ar trebui să-i stimuleze, îi lovește exact în moalele capului! Iar cu contracte în valoare de ... 30.000 lei pe an nu mergi de multe ori la... teren.

Sincer, regret enorm situatia actuală de la Gloria Resita, unde blestemul care apăsa doar asupra lui Pătru? Iulian si-a extins aria de activitate.. Sandu Marcă... si chiar Victor Rosca, niste jucători și un antrenor care meritau mai mult. Mă gândesc la Ion Moldovan... Dinamo, UTA... sau Remus Vlad, care nici el nu se lipește deloc în Stefan cel mare, dar destinul lui era lesne de prefigurat.. oricum au fost încercări, de care Victor Rosca n-a avut parte... Si ne întorcem din nou la temelie, constatând că acolo unde ea este subredă, constructia de nivele superioare va avea soarta unui castel de cărti. Unde lucrurile se petrec altfel... a se vedea cazul Unirea Dej! Poate că n-ar strica un dialog Manea - Rosca, aceeași generație, dar, totusi, alte destine...

Iată de ce nici n-ar mai fi necesară vehementa în ton, spre a combate ceva si a încuraja altceva. Lucrurile par simple, iar Campionatul care urmează va avea un rol, sper de filtru total în calea unor asemenea practici. În caz contrar, conducătorii se vor îmbogăți în continuare pe seama "sclavilor" care ocupă, în schemă, treptele imediat următoare. Iar competitia va deveni, așa cum amenință de mai mult timp, inutilă.

COPPA ITALIA BRESCIA - FUORI!

Rezultate înregistrate în primul tur: *Avellino* - Andria 1-0; Varese - *Cremonese* 0-1; Pistoiese - *Perugia* 0-1; *Lucchese* - Ancona 4-0; Trapani - *Reggiana* 6-7 după penalty-uri; *Bologna* - Verona 2-0; *Forli* - Foggia 1-0; Como - *Pescara* 0-1; Reggina - *Chievo* 1-2; Gualdo - *Genoa* 0-4; Cosenza - *Venezia* 5-6 după penalty-uri; Fiorenzuola - *Brescia* 2-1, după prelungiri; *Ascoli* - Salernitana 3-1; *Lecce* - Cesena 2-1; Monza - *Padova* 0-2; Acireale - *Palermo* 0-2.

Turul II, care se va disputa la 30 august (un singur joc) programează meciurile: *Avellino - Juventus; Cremonese - Atalanta; Perugia - Sampdoria; Lucchese - Cagliari; Reggiana - Bari; Bologna - Roma; Forli - Piacenza; Pescara - Milan; Chievo - Lazio; Genoa - Udinese; Venezia - Inter; Fiorenzuola - Torino; Ascoli - Fiorentina; Lecce - Napoli; Padova - Vicenza; Palermo - Parma.*

Turul III va avea loc la 25 septembrie (tot un singur joc), după care din sferturi, care se vor disputa le 29 noiembrie și 13 decembrie, se va juca tur - retur. Semifinalele sunt programate la 28 februarie și 27 martie, iar finala la 10 și 24 aprilie.

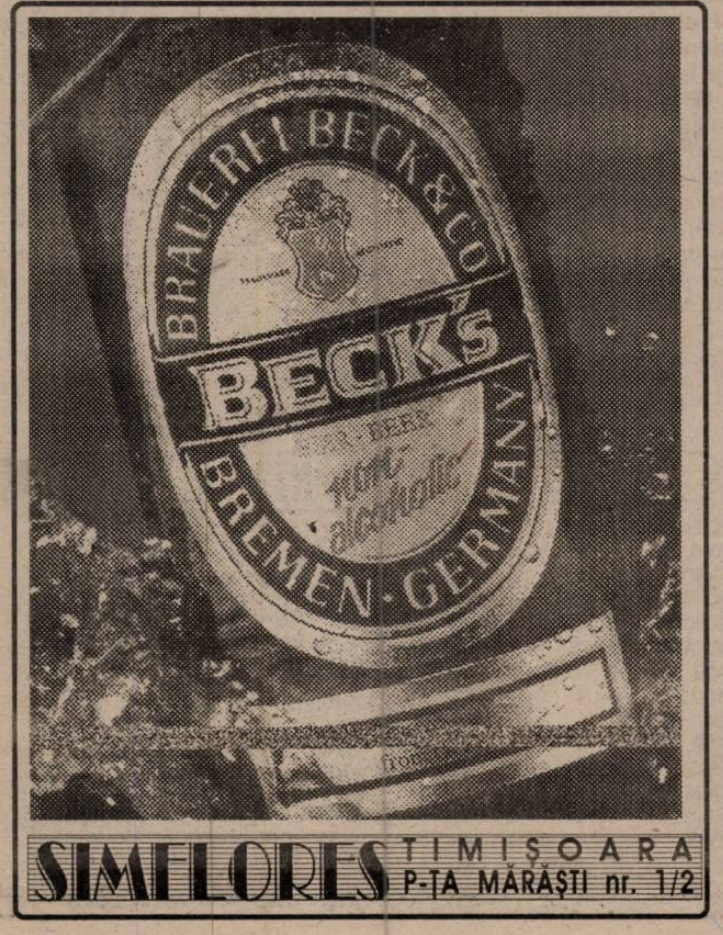

SIMFLORES TIMIȘOARA P-ȚA MĂRĂȘTI nr. 1/2

ECHIPA	Calificare în C.L.	Premii pentru punctele câșt. în gr.	Drepturi de televiziune	Calificare în sferturi	Calificare în semifinale	Calificare în finală	TOTAL
AC Milan	2.400.000	3.780.000	3.020.000	3.350.000	3.350.000	4.150.000	20.050.000
Ajax Amsterdam	2.400.000	5.380.000	640.000	3.350.000	3.350.000	4.150.000	19.270.000
Paris St. Germain	2.400.000	6.450.000	3.020.000	3.350.000	3.350.000	---	18.570.000
Bayern München	2.400.000	3.230.000	5.180.000	3.350.000	3.350.000	---	17.510.000
FC Barcelona	2.400.000	3.230.000	3.020.000	3.350.000	---	---	12.000.000
IFK Göteborg	2.400.000	4.850.000	330.000	3.350.000	---	---	10.930.000
Benfica Lisabona	2.400.000	4.850.000	330.000	3.350.000	---	---	10.930.000
Hajduk Split	2.400.000	3.230.000	330.000	3.350.000	---	---	9.310.000
Manchester Utd.	2.400.000	3.230.000	3.020.000	---	---	---	8.650.000
Steaua Buc.	2.400.000	2.700.000	330.000	---	---	---	5.430.000
Casino Salzburg	2.400.000	2.700.000	330.000	---	---	---	5.430.000
Spartak Moscova	2.400.000	2.150.000	330.000	---	---	---	4.880.000
Anderlecht	2.400.000	2.150.000	330.000	---	---	---	4.880.000
Galatasaray	2.400.000	1.620.000	640.000	---	---	---	4.660.000
AEK Atena	2.400.000	1.080.000	330.000	---	---	---	3.810.000
Dinamo Kiev	2.400.000	1.080.000	330.000	---	---	---	3.810.000

BURSA LIGII CAMPIONILOR

Se știe că de la înființarea "Ligii Campionilor", UEFA pompează sume tot mai mari în conturile echipelor participante. Nu ne-am propus pentru astăzi să analizăm modul discriminatoriu în care sunt "alese" participantele, ci doar să facem lumină în domeniul rețetelor încasate de cele 16 cluburi clasificate în competiția de elită a campioanelor bătrânului continent în ediția 1994-95, mai ales că atât în presă, cât și la colțul străzii s-au vehiculat o groază de cifre neconforme cu realitatea.

Iată în tabelul alăturat cifrele EXACTE cu care s-au pricopsit combatantele (în DM).

ÎNCEPE SPECTACOLUL ȘI ÎN PENINSULĂ!

Așadar, duminică, 27 august, se va da startul în cea de-a 92-a ediție a campionatului italian. Pe parcursul a 258 de zile (ultima etapă se va disputa la 12 mai) întrecerea va fi urmărită cu un deosebit interes de milioanele de tifosi și de acei oameni din România care iubesc fotbalul și pe care pasiunea i-a făcut jucători de pronosport.

Programul primei runde este următorul: *Atalanta - Parma; Bari - Napoli; Fiorentina - Torino; Inter - Vicenza; Juventus - Cremonese; Lazio - Piacenza; Padova - Milan; Sampdoria - Roma* (ora 21,30, ora României, transmis în direct de Tele+2 și înregistrat de DSF); *Udinese - Cagliari.*

Tot la 27 august va începe și Serie B. Iată meciurile primei etape: *Cesena - Pistoiese; Andria - Bologna; Lucchese - Chievo; Perugia - Foggia* (se va disputa sâmbătă, 26 august, la ora 21,30, fiind transmis de Tele+2); *Pescara - Brescia; Reggiana - Palermo; Reggina - Ancona; Salernitana - Cosenza; Venezia - Avellino; Verona - Genoa.*

Cu excepția jocurilor Sampdoria - Roma și Perugia - Foggia, toate partidele vor începe la ora 17, ora României.

În continuare vă prezentăm câteva date referitoare la formațiile, jucătorii și antrenorii celor 18 divizionare A.

10 ECHIPE - 66 DE TITLURI

Dintre cele 18 formații care vor lua startul în acest sezon, 10 au reușit să cucerească cel puțin o dată "scudetto". Iată-le, în ordinea numărului de succese obținute : *Juventus - 23; Milan - 14; Inter - 13; Torino - 7; Roma, Napoli și Fiorentina - câte 2; Cagliari, Sampdoria și Lazio - câte 1.*

DOAR 2 ANTRENORI NOI

Doar 2 din cele 18 echipe care vor activa în primul eșalon și-au schimbat antrenorii în această vară. Astfel, la Cagliari, *Giovanni Trapattoni* (fost la Bayern Munchen) i-a luat locul lui *Oscar Tabarez,* în timp ce la Udinese, *Alberto Zaccheroni* (ex-Cosenza) l-a înlocuit pe *Giovanni Galeone.*

Iată-i însă pe cei 18 antrenori din Serie A, în paranteză fiind trecute, vârsta, numărul de sezoane de când se află la timona respectivei echipe, precum și sistemul de joc care va fi adoptat : Atalanta - Emiliano MONDONICO (48 de ani, la al 2-lea sezon,1-5-3-2); Bari - Giuseppe MATERAZZI (49 de ani, la al 3-lea sezon, 1-4-4-2); Cagliari - Giovani TRAPATTONI (56 de ani, nou, 1-5-2-3 sau1-3-4-3); Cremonese - Luigi SIMONI (56 de ani, la al 4-lea sezon, 1-3-5-2); Fiorentina - Claudio RANIERI (44 de ani, la al 3-lea sezon, 1-4-3-3); Inter - Ottavio BIANCHI (52 de ani, la al 2-lea sezon, 1-5-3-2); Juventus - Marcello LIPPI (47 de ani, la al 2-lea sezon, 1-4-3-3- sau 1-4-4-2); Lazio - Zdenek ZEMAN (48 de ani, la al 2-lea sezon, 1-4-3-3); Milan - Fabio CAPELLO (49 de ani, la al 5-lea sezon, 1-4-4-2 sau 1-4-3-3); Napoli - Vujadin BOȘKOV 64 de ani, la al 2-lea sezon,1-4-4-2); Padova - Mauro SANDREANI (41 de ani, la al 3-lea sezon, 1-4-4-2): Parma - Nevio SCALA (49 de ani, la al 7-lea sezon, 1-5-3-2); Piacenza - Luigi CAGNI (45 de ani, la al 4-lea sezon, 1-4-3-3); Roma - Carlo MAZZONE (58 de ani, la al 3-lea sezon,1-3-5-2); Sampdoria - Sven Goran ERIKSSON (47 de ani, la al 4-lea sezon, 1-4-3-3); Torino - Nedo SONETTI (54 de ani, la al 2-lea sezon, 1-3-5-2); Udinese - Aiberto ZACCHERONI (42 de ani, nou, 1-4-3-3); Vicenza - Francesco GUIDOLIN (40 de ani, la al 2-lea sezon, 1-5-3-2).

55 DE STRANIERI LA START, 20 NOI VENIȚI

Și în această ediție un rol important în "Il Calcio" îl vor juca "stranierii". În cele ce urmează îi vom enumera pe cei 55 care se vor alinia la start, cu majuscule fiind trecuți noii veniți, în paranteză fiind consemnată vârsta, naționalitatea și clubul de unde provine fiecare.

Atalanta - Montero, ALEXANDRE (20 de ani, brazilian, Atletico Bangu)
Bari - Gerson, Guerrero, ANDERSSON (28 de ani,suedez, Caen), XAVIER (23 de ani, portughez, Benfica)
Cagliari - Herrera, Oliveira, DARIO SILVA (23 de ani, uruguayan, Penarol)
Cremonese - Florijancici, PEROVICI (23 de ani,sârb,Steaua Roșie)
Fiorentina - R. Costa, Batistuta, SCHWARZ (26 de ani, suedez, Arsenal)
Inter - ZANETTI (22 de ani,argentinian, Banfield), RAMBERT (21 de ani, argentinian, Independiente),INCE (28 de ani, englez, Manchester Utd), R. CARLOS (22 de ani, brazilian, Palmerias)
Juventus - P. Sousa, Jugovici, Deschamps, SORIN (19 ani, argentinian, Argentinos Juniors)
Lazio - Winter, Chámot, Boksici
Milan - Boban, Savicevici, Desailly, Futre, WEAH (29 de ani, liberian, Paris SG)
Napoli - Boghossian, Cruz, AYALA (22 de ani, argentinian, River Plate)
Padova - Lalas, Vlaovici, Kreek
Parma - Couto, Asprilla, Brolin, STOICHKOV (29 de ani, bulgar,FC Barcelona). Sensini este considerat italian.
Piacenza - nu are străini.
Roma - Thern, Fonseca, Aldair, Mihajlovici.Balbo este considerat italian.
Sampdoria - KAREMBEU (25 de ani, francez, FC Nantes), SEEDORF (19 ani, olandez, Ajax)
Udinese - Helveg, Kozminski, Bierhoff
Vicenza - BJORKLUND (24 de ani, suedez, IFK Goteborg), OTERO (22 de ani, uruguayan, Penarol); MENDEZ (23 de ani,uruguayan, Nacional)

GOLGETERII SERIEI A, AFLAȚI ÎN ACTIVITATE

1. Roberto Baggio (Milan) 116 goluri - 235 prez.
2. Roberto Mancini (Sampdoria). 115 g. - 395 p.
3. Gianluca Vialli (Juventus) ..... 111 g. - 295 p.
4. Giuseppe Signori (Lazio) ..... 77 g.-115 p.
5. Gianfranco Zola (Parma) ..... 68 g.- 170 p.
6. Abel Balbo (Roma) ..... 66 g.-122 p.
7. Daniel Fonseca (Roma) ..... 56 g. -134 p.
8. Gabriel Batistuta (Fiorentina) ..... 55 g.-91 p.
9. Massimo Agostini (Napoli) ..... 55 g. -149p.
10. Ruggiero Rizzitelli (Torino) ..... 53 g. -216 p.
11. Marco Branca (Roma) ..... 51 g.-180 p.
12. Giuseppe Giannini (Roma) ..... 49 g.-298p.
13. Michele Padovano (Juventus) ..... 43 g.-135 p.
14. Marco Simone (Milan) ..... 43 g.-154 p.

GIOVANNI GALLI, LA UN PAS DE "500"!

Portarul de rezervă al lui Parma, Giovanni Galli este jucătorul din Serie A, aflat încă în activitate, care a colecționat cele mai multe prezențe în campionat. Dar iată cum se prezintă clasamentul jucătorilor care au evoluat de peste 300 de ori pe prima scenă:

1. Giovanni Galli (Parma, 37 de ani) ..... - 496 jocuri
2. Franco Baresi (Milan, 35 de ani) ..... - 475 j.
3. Pietro Vierchowod (Juventus, 36 de ani) - 446 j.
4. Giuseppe Bergomi (Inter, 32 de ani) ..... - 422 j.
5. Roberto Mancini (Sampdoria, 31 de ani) - 395 j.
6. Mauro Tassotti (Milan, 35 de ani) ..... - 379 j.
7. Walter Zenga (Sampdoria, 35 de ani) ..... - 362 j.
8. Fausto Pari (Napoli, 33 de ani) ..... - 323 j.
9. Alberigo Evani (Sampdoria, 32 de ani) ..... - 314 j.
10. Luca Fusi (Juventus, 32 de ani) ..... - 311 j.
11. Riccardo Ferri (Sampdoria, 32 de ani) ..... - 310 j.

ULTIMELE VERIFICĂRI

Inter - Venezia 1-0 (Ganz) *Alessandria - Sampdoria 2-2* (golurile genovezilor le-au marcat Chiesa și Seedorf); *Vicenza - Udinese 1-0* (Otero) ; *Varese - Torino 1-3* (Milanese-2goluri și Bernardini au punctat pentru "Toro"); *Lazio - San Lorenzo 3-0* ; *Atalanta - FC Sao Paulo 2-2;* Memorialul Cecchi Gori: *Vicenza - Fiorentina 1-0* ; *Fiorentina - FC Barcelona 2-0* ; *FC Barcelona - Vicenza 2-1.*

Echipa lui Claudio Ranieri a câștigat trofeul.

Trofeul Luigi Berlusconi

A 5-a ediție a trofeului Luigi Berlusconi (organizat în memoria tatălui lui Silvio Berlusconi) a revenit formației Juventus Torino, care a dispus cu 6-5, după penalty-uri (0-0 după 90 de minute) de A.C.Milan. Juventus a câștigat și prima ediție, din 1991 (scor 2-1), următoarele trei revenind Milanului (2-1 cu Inter, 3-2 cu Real Madrid și 1-0 cu Bayern)

Cu ocazia acestui meci, cei 63434 spectatori l-au aplaudat pentru ultima dată pe Marco Van Basten, care la vârsta de 31 de ani, după 124 de jocuri disputate în tricoul roșu-negru, a fost obligat să abandoneze activitatea competițională.

■ SANDU USUSAN

DURERI DE CAP DEJA DUPĂ PRIMA ETAPĂ...

DAN FIRIȚEANU LA CFR

FOTBAL vest

Anul V Nr. 33 (187) ● 29 Aug.-4 Sep.
Apare marți ● 12 pagini ● 500 lei

■ MAGNET ■ MAGNET ■ MAGNET ■ MAGNET ■

FLORIN LĂZUREANU

"Pretențiile lui Pătrașcu nu concordă cu ceea ce reprezintă el ca antrenor"

PAG. 4

POLI A ÎNVINS ȘI MUNTENIA ȘI OLTENIA

PAG. 3

SCANDAL

PAG. 9

"Cazul Mierea" din nou pe tapet

PETRE LUCIAN "FURAT" DE LA ȘOIMII TEXTILA?

Noul Overath se numește

Der neue Overath heißt Munteanu

DORINEL MUNTEANU

PAG. 11

VOCEA PORUMBELULUI VIOLET

(nu iese fum fără zvon, nizi cu oaspeții-n albastru)

● În finalul meciului Steaua - Casino, Emil Grădinescu exulta, considerând calificarea militarilor ca benefică pentru fotbalul românesc... Hopa!Mie mi se pare aprecierea cam largă...Păi Poli, de exemplu, nu face parte din fotbalul românesc? Și ce avantaj are Poli că Steaua, ca și anu' trecut, va găbji vreo 5 milioane D.M.? "Avantaju'" că la un singur semn al lui Țiți, orice jucător timișorean va fi înregimentat la roș-albastrii! O să întrebați, de ce nu ajunge și Poli acolo unde este Steaua? Păi cum să te măsori tu, club care nu știi dacă-ți vor ajunge banii până la sfârșitul campionatului, cu monștrii departamentali renăscuți după ops'nouă pe sudoarea celor mici, care a curs 'pas'cinci de ani! Unde mai pui că departamentalii au masa (popota) și transportu' gratuit? Și ferefeul vrea să introducă legi euro-fotbalistice! Pentru cine? Pentru ăi mari! Ca-n junglă. Ba-i grilă, ba nu-i grilă. Ba-s două A-uri, ba-i unu'. Sedințele trec din una-n alta, deciziile se schimbă, vremea trece, Walkerasu' curge, delegațiile "afară" rămân! Nu m-ar mira ca până-n mai să se mai schimbe de vreo spe ori sistemu' de disputare. Asta dacă ferefiștii nu vor fi prea ocupați cu planificarea excursiei spre Inglaterra. Locuri îs destule. Cine a fost cuminte și a votat (pentru ziariști a se citi a lăudat) cum trebe, merge. *God save the Queen!!* Mai bine s-ar ocupă puțin băieții veseli din Poligrafiei de cine-n ce culori joacă. Am ajuns la capătu' răbdării. Până și Sportul, cunoscut pentru culorile sale ... alba-neagra, a venit să joace la Timișoara în albastru!! Cică le aduce noroc. Le-o aduce noroc la Târgu-Jiu. Târg în care, zice-se, s-au mutat ca să fie departe de ochii lumii. De parcă ar mai avea cineva ochi să-i vadă?!● Și dacă la sediu' central (ce urât sună) al fotbalului e *dolce far niente*, mare vânzoleală la sediul Chefereului de la Bulevard! Bătrânii fani plângeau sâmbătă seara în fața Operei. Pe bune! Mai ales după ce un "ultras" le-a aruncat: *"Ați râs de noi că am luat cinci, da' voi ați luat juma' de duzină!"* Plângeau și după Ghiță al lor care a devenit al altora. Așa că, forțat de hunedoreni, Doctoru a înscăunat al treilea antrenor, în două săptămâni. Dan Firiteanu! Care, ieri, a și condus primul antrenament al cheferistilor. Culmea e că debutul și-l va face sâmbătă, la Gara Mare, tocmai împotriva fostilor săi elevi din Valea Domanului. O fi bine, o fi rău? Oricum, drum bun Firică! Până una alta în partea cheferistă a Bulevardului s-a așternut calmul. De ce, partea cheferistă? Simplu. Pentru că și Poli, mai precis dl. Sencu, a inaugurat o lojă pentru poliști la Bulevard. Scrie violet pe alb, pe un abțibild lipit pe oglindă din spate....

ION GOLUMBU

NUMAI ÎN vest FOTBAL PUTEȚI CITI:

- VA REVENI VARGA LA TIMIȘOARA?
- LINGURAR PLEACĂ LA CRAIOVA
- GUȘATU PIERDE PARIUL CU ANGHEL

GLASUL CIŞMIGIULUI

● Sub "platani" va fi bătălie mare. Lupta se dă pentru banca tehnică a "progresiștilor". Directorul sportiv, Giho Iorgulescu, l-ar vrea pe Piturcă. Vlad Soare - patronul - merge însă în continuare pe mâna lui Bondrea. În această luptă de "guerillă", orice este posibil. Chiar și sabotarea echipei. Astfel, fosta speranță, Radu Niculescu, a refuzat sâmbătă să intre pe gazon, când Naționalul era în corzi și Farul amenința cu egalarea. Cică Niculescu ar fi omul lui Piturcă, care este omul lui Gino și așa mai departe. De aici până la a juca în matineu, nu mai e decât un pas. Păcat de stadionul aflat în construcție, care va deveni unul din primele 10 din țară.

● Tot cu matineu sunt amenințate și "sepcile roșii". Se pare că mai marii clujenilor i-au supărat pe cei de la Dinamo anul trecut și în consecință vor plăti cu retrogradarea. Unde să mai pui că și lotul este mai subțire. La mijloc, adică între Dinamo și Universitatea ar mai fi și stricarea relațiilor cu Banca "Dacia Felix", care a închis robinetul pentru Dinamo. Deci, o retrogradată este ca și cunoscută...

● Încă din prima etapă, un antrenor fără angajament este numai urechi la tranzistor, când în emisie se află "sepcile roșii".Dacă nu ați ghicit despre cine este vorba, vă lămurim noi: Ion Moldovan. Acesta vrea să intre în Cartea Recordurilor, cu două retrogradări consecutive. Sâmbătă, pe BNR, prietenii îl și felicitau la 2-0 pentru Oțelul, deoarece îl vedeau instalat pe Someș.

● Mai mult ca sigur că Andone va face cale-ntoarsă de unde a plecat, adică la Corvinul. Cum nu mai există stress-ul clasării în primele 7, tocmai bine pentru o relansare. Și cum hunedorenii au pornit ca din pușcă, nu ar fi exclusă și o încercare de dregere a blazonului.

● Farul se află în stare de faliment. Pentru deplasarea la meciul cu "bancarii", constănțenii s-ar fi împrumutat de la GRIVCO, singura firmă care îi mai sprijină. Joi, în vechiul Tomis, are loc o ședință la nivel înalt, unde se va hotărî soarta echipei. Cică se va împăca prefectura cu primăria și.. implicarea va dura doar pe perioada campaniei electorale. După...

● In aceste zile, FRF a promis clarificarea situației unor jucători aflați în litigiu. Este vorba despre Lupu, Vlădoiu și Varga. Viitorul lui Lupu este relativ incert. Rapidul nu-l mai vrea înapoi, Dinamo n-ar mai vrea să-l țină, iar în Turcia nu s-au găsit amatori să-l cumpere. Nici măcar golul marcat la Sofia nu i-a crescut cota. Se pare că Cipru rămâne singura soluție.

● Albanezul Massati se antrenează în Copou. Nu este singura noutate. A (re)apărut în peisajul românesc și Caciureac, care nu a rupt inima târgului în Liban.

● Se pare că în "Poligrafiei" toată lumea stă prost cu istoria. Altfel nu se explică numirea - oficial, acest lucru se va întâmpla în această săptămână - ca antrenor al lotului "B" a lui Gigi Staicu. Dacă știau ceva istorie, federalii ar fi aflat că după dezastrul de la Turtucaia, cel mai mare prăpăd s-a înregistrat în Danemarca, unde olimpicii antrenați de același Staicu au luat 8-0 în meci oficial cu amatorii danezi. Noroc că "B"-ul nu joacă decât amicale. Dar mai poți ști ce le trece prin cap celor de la UEFA sau FIFA?

COCO CHANEL

VALENTIN VELCEA

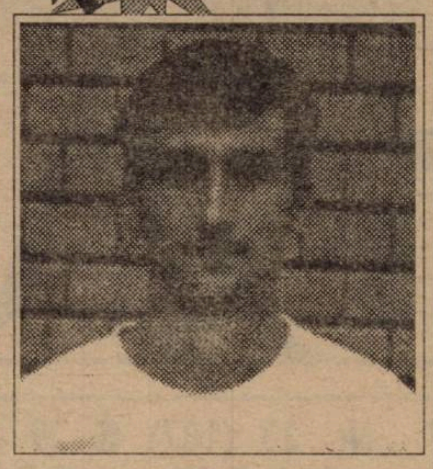

Rep: Vali, acum vreo trei ani, pe când jucai la CFR, după un retur destul de bun, spuneai că vrei să ajungi titular la Poli.Iată ca după o perioadă în care ai stat pe banca de rezerve sau ai încercat o lansare și la UTA, acum ai ajuns titular la Poli, iar după părerea noastră, ai făcut trei meciurti foarte bune în acest început de campionat.

V.V.: Așa este, mă bucură mult revenirea mea în formația lui Poli. Eu am declarat întotdeauna că vreau să joc la Poli și nu în altă parte, pentru că Poli este clubul care m-a crescut încă de pe vremea junioratului, care m-a propulsat chiar în echipa națională de juniori UEFA 92.

Rep: Poate că nu ți-a convenit postul în echipă... Ai jucat și vîrf, apoi în toată linia de mijloc

V.V.: Adevărul este că postul de mijlocaș la închidere îmi convine cel mai bine și cred că aici randamentul meu este cel mai bun.

Rep: Practic ai ocupat locul lui Călin, care la rîndul lui a trecut în locul lui Vlaicu.

V.V.:Eu sper să joc și atunci cînd toți coechipierii mei sunt valizi.

Rep: De ce crezi că la Poli poți să joci în D.N. iar la UTA n-ai fost dorit?

V.V.:Eu știu? Am plecat de aici într-o conjunctură când aici nici nu eram în primii 16 iar acolo am dat de alt colectiv, de alt antrenor.Până la urmă n-am jucat nici un meci titular pe postul care mi l-am dorit.

Rep: Cum vezi parcursul lui Poli până în iarnă?

V.V.: Vom avea meciuri din ce în ce mai grele acasă.Pentru mine toate echipele sunt dificile de înfruntat, iar în deplasare este și mai greu.

Rep: Până vine Craiova, primul adversar de marcă, unde ar trebui să fie Poli pentru a fi liniștită?

V.V.:Eu cred că până atunci trebuie să fim la +6 în clasamentul adevărului!

Rep: După trei etape ești, alături de Kovacs, golgeterul echipei!

V.V.:Da, însă să nu uităm că și anul trecut am marcat trei goluri în prima etapă, după care n-am mai prins echipa. Sigur că mă bucur că am marcat două goluri, pentru că oricărui jucător, fie el chiar mijlocaș la închidere, îi place să înscrie. Important este să-mi aduc contribuția la reușitele echipei, dacă nu prin înscrierea golurilor, măcar prin oprirea adversarului de a înscrie. La un gol, fiecare jucător al echipei are cîte un procent al reușitei.

A consemnat
DUKI POPOVICI

"AM PUTEA FI LINIȘTIȚI DOAR LA +6 LA ADEVĂR"

TIFOSERIA

Veșnica noastră poliție

Răbdarea suporterilor din "Curva de Sud" a ajuns la capăt! Promitem domnului Boit că vom sancționa promt echipa și pe domnia sa dacă poliția nu va fi retrasă din sectorul galeriei. Sâmbătă, pe o vreme câinoasă, circa 250 de fanatici alb-violeți, uzi până la piele, și înconjurați de un număr dublu de polițiști față de meciul precedent, au încurarat frenetic echipa, cu marele regret de a nu mai sări pe gard la marcarea golurilor de către Poli. Mai mult, după încetarea ploii, 10 minute de negocieri cu polițistul cel mustăcios și cu grad înalt au fost necesare pentru a ne putea instala steagurile pe gard. Ordinele erau împotriva instalării lor! Așa că liderii tifosilor au luat decizia organizării unei acțiuni de protest, la meciul următor. Noi ne vom ține promisiunea domnule Boit, veți vedea!

Suporteri pe bani

Oaspeții bucureșteni exilați la Târgu Jiu, într-un loc uitat de Dumnezeu, au fost însoțiți la Timișoara de un grup de așa ziși suporteri, adevărați țărani, cu fețele arse de soare, care au lăsat sapa, oare pentru ce preț?, și au venit cale lungă cu două autobuze, pentru a cânta, nu știm ce, pentru Sportul. O asemenea imagine, pentru un suporter ultras, este cu adevărat șocantă. Echipa ce a furat pe față în campionatul trecut a fost "adoptată" fără remușcări de oameni cu adevărat orbi, fără conștiință. Se pare că suporterii plătiți sunt cam numeroși în fotbalul nostru, criza de spectatori fiind rezolvată astfel într-un mod original de conducerile diferitelor cluburi. Exemplele sunt numeroase, noi, oprindu-ne doar la Steaua, Dinamo și Farul.

Planuri de viitor

Tifosii bianco-violа își pun mari speranțe în constituirea unei adevărate galerii și întărirea arsenalului din dotare cu încă 6 steaguri 4x4, 7 tobe.Totodată, vor fi pregătite adevărate show-uri pentru apropiatele derby-uri, cu Craiova și Rapid.

STEAUA-n groapa cu lei

....Zero puncte, zero lei. Acum vom vedea "valoarea" campionilor! Tifosii au simțit o mare bucurie la aflarea adversarilor Stelei.

Topul suporterilor "ultras"

1. FLORIN MACAVEI;
2. MARCEL BĂBAN;
3. ADRIAN STOICOV.

Ultimul loc al topului: -

COMANDO VIOLA
ULTRA CURVA SUD

PRIVIND ÎNAPOI ȘI ÎN PERSPECTIVĂ

POLI - doar 2 goluri marcate pe Cibin!

Astăzi, la Sibiu, va avea loc a sasea confruntare între FC Inter și Poli. Istoria întâlnirilor dintre cele două combatante este foarte scurtă, sibienii disputând primul campionat în Divizia Națională în sezonul 1988-'89.

Primul joc disputat pe stadionul "Inter" a coincis și cu singura victorie a timișorenilor (scor 1-0). Ultimul punct cucerit de Poli datează de la 4 aprilie 1993, scor 0-0. Iată și formațiile care au evoluat în fata a 8.000 de spectatori, la fluierul arbitrului Gheorghe Constantin (Vâlcea):

INTER: Blid - Cotora - Glăvan, Cioroianu (46, Chioar), Tâlvan - Zotincă, C. Lazăr, Trăistaru (72, Mărgărit) - Majearu, Văsâi, Maier.
POLI: Almășan - Andreaș - Varga, Crăciun, Macavei, Stoicov - Solomon, Bărbosu, Vlaicu - Băban (40, Rosenblum, 69, O. Lazăr), O. Popescu.

Un merit deosebit pentru punctul obținut i-a revenit lui Ion Almășan, cel mai bun jucător de pe teren.

Iată însă rezultatele jocurilor disputate la Sibiu: 1989-'90: 0-1; 1990-91: 3-0; 1991-92: 1-0; 1992-93: 0-0; 1993-94: 2-1.

Bilanț: 5 3 1 1 6-2.

ROENTGEN D.N. ROENTGEN D.N. ROENTGEN D.N. ROENTGEN D.N.

Calmă această a treia rundă a primei divizii.Singura care a spart monotonia (adică seria de victorii pe linie ale gazdelor) a fost campioana, care s-a impus și la Bacău. Și uite așa,Steaua a terminat cu noile promovate.

*UNIV.CRAIOVA-GLORIA BISTRIȚA 1-0:G.Popescu (36).*Punctul înscris de tînărul mijlocaș este cel de-al 1600-lea reușit de studenții olteni de cînd aceștia activează în prima divizie.Totuși,Gloria Bistrița este echipa căreia craiovenii n-au reușit pînă acum să-i smulgă nici un punct..:pe terenul acesteia.

DINAMO-FC BRAȘOV 3-1: Mateuț (27 și 47-penalty), Dănciulescu (74) - Vasc (44). În cele 32 de meciuri jucate pînă acum în Capitală, brașovenii nu se pot lăuda cu prea multe succese (ultimul, la 25 septembrie 1966,1-0 pentru oaspeți). Să ne amintim una dintre casetele primelor meciuri, mai precis cea de la partida disputată la 25 martie 1956: Dinamo București-Dinamo Orașul Stalin 2-1. Marcatori Nițulescu (66), Neagu (74), respectiv Mihai (82). A arbitrat C.Popescu, la meci asistînd 10.000 spectatori. Dinamo: Birtașu-Anghel,Băcuț II,Szökö-Călinoiu, Băcuț I- Nițulescu, Nicușor, Ene, Neagu, Suru. Dinamo Orașul Stalin: Stamate- Moarcăș, Lazăr, Sereș- Nemeș,Florescu-Szakacs, RĂDULESCU, Ristin, Csegezi, Mihai. Ați ghicit, acel Rădulescu din formația brașoveană nu este altul decît ...nea Costică!

*RAPID-CEAHLĂUL 2-1:Chebac (27), Motroc (86) - M.Ionescu (62).*Emoții mari pentru giulești în fața unei echipe care i-a învins chiar lîngă sine la 22 august 1993 cu 1-0. Golul lui Motroc este cel de-al 100-lea primit de moldoveni în prima divizie.

*POLI IAȘI - INTER SIBIU 2-1: Ambrozie(26),Pancu(76)-Pogăcean (56).*Gazdele au alergat mult dupa primele puncte din campionat, în timp ce sibienii au fost destul de aproape de a realiza al doilea egal consecutiv departe de Dumbravă.

FC NATIONAL-FARUL 2-1: Dună (1-penalty), Matincă(11) - B.Oprea (68). A fost nevoie de întoarcerea "fiului risipitor"Marian Dună pentru ca național-progresiștii să iasă din pasa neagră care i-a cuprins în primele două etape.

OȚELUL GALAȚI-"U" CLUJ 2-0:I. Gigi (51), Tănase (86-penalty). Resimțindu-se după campania Intertoto, clujenii se anunță a fi unii dintre principalii candidați la matineele sezonului următor.

SELENA BACĂU-STEAUA 1-2: Ciocoiu(60)-Pîrvu (11), Vlădoiu (37). Eliminat Pîrvu(83).In min.57 Jean Vlădoiu a ratat primul penalty din acest campionat.Steaua a obținut un rezultat normal , avînd în vedere antecedentele sale la Bacău, ultima victorie a gazdelor fiind înregistrată la 18 martie 1984. La 10 octombrie 1976, cînd forțele erau la fel de disproporționate, băcăuanii au învins cu 2-1, goluri Munteanu (7-penalty, 59),respectiv Troi (34). Arbitrul Otto Anderco a condus echipele: SC Bacău: Constantinescu-Pruteanu, Catargiu, Volmer, Lunca-Șoșu, Duțan (66, Sinăuceanu) - Pană, Botez (75, Băluță), Zamfir, Munteanu. Steaua: Iordache-Nițu, Fl.Marin, Sameș, Vigu - Agiu, Stoica, Ion Ion- Troi, Iordănescu (80, Aelenei), Răducanu (53, V.Năstase).

PETROLUL - FC ARGEȘ 1-0: Zafiris (68). Încet, dar sigur, gazarii își văd de drum. Și în campionat, și în Cupa Cupelor.

ETAPA VIITOARE

Et. 4 - marți, 29 august: *FC Inter - Poli;* miercuri, 30 august: *Ceahlăul - Oțelul; "U" Cluj - Poli Iași; Sportul St. - FC Selena; FC Farul - Petrolul; Steaua - FC Național; FC Argeș - Univ. Craiova ; Gloria - Dinamo; FC Brașov - Rapid.*

ETAPA PE COMPUTER

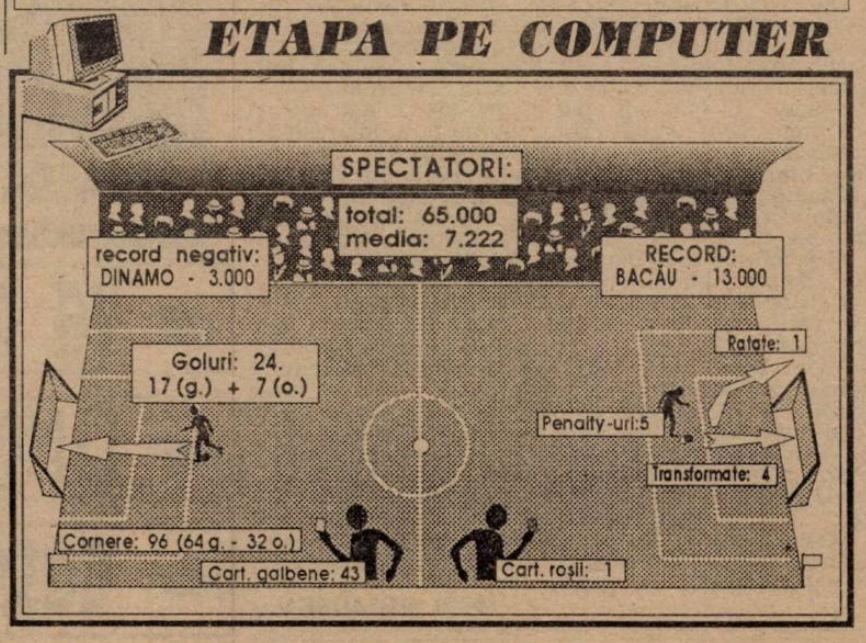

■ MAGNET ■
General manager
RICHARD ANDRESS
FOTBAL vest
Str.Paris nr 2A Timișoara tel. 056/190656
Director onorific:
MARCEL TOLCEA
Director
DUKI POPOVICI
Redactor-Șef
SANDU USUSAN
Colectivul redacțional:
MARIUS BREAZU (șef dep. interne), OVIDIU PĂCURARIU (șef subredacție Arad), PETRU FUCHS (șef subredacție Caraș), MIHAI COMȘULEA (șef dep. externe), CORNEL BOCIORT (secretar gen. de redacție), RADU SUCIU (ideolog).
Redactori editorialiști:
JACKIE IONESCU, MIKI JUNEA,
Șef departament difuzare:
LASZLO MOLNAR
Colaboratori permanenți:
ȘTEFAN MARTON, GHIȚĂ OCHIȘOR, HORST SZEIBERT, HORAȚIU OLARIU, BRANKO VUIN, PAUL BOCȘANU, FLORIN NEMEȘ, MIHAI CERCEL, CĂLIN PĂLTINEAN, SILVIU FLORESCU, RAUL SPILLER., CIPRIAN URICAN
Reporteri speciali:
NELU SERE, HORIA CIULEA, LUCIAN GHEORGHIU
Tipar off-set:
MEDIAGRAF S.A.

BANATUL A ÎNVINS MUNTENIA ȘI OLTENIA

● Diferența de doar 2 goluri cu care a învins Poli poate induce în eroare pe cei care n-au fost prezenți la meci, dar victoria timișorenilor a fost cât se poate de meritată și clară, consecința unui joc mult mai bun decât al Sportului ● Băieții lui nea Costică au atacat poarta lui Lucescu încă din primele minute, cu Mugur Gușatu în prim plan, dar fie goalkeeper-ul oaspeților, fie bara au amânat golul. Alb-violeții au avut nevoie doar de o repriză pentru a încheia conturile. Din păcate, la reluare, după ce tabela de marcaj indica un scor de forfait, gazdele (ca și în meciul cu Farul) și-au crutat adversarii (la un pas de grogy), permițându-le să iasă la joc. În aceste condiții, bucureștenii (sau mai bine zis, gorjenii), care au expediat primul șut pe poarta lui Turcuș în minutul 47 (!), autor Sumudică, au obținut o serie de cornere și în final golul de onoare, nesperat la un moment dat. La scăderea ritmului de joc al poliștilor a contribuit și terenul greu, provocat de ploaia mocănească, un handicap pentru formația care încearcă să construiască

POLI - SPORTUL STUDENTESC 3-1 (2-0)

și poate gândul la etapa viitoare, care va avea loc astăzi. Poli și Inter Sibiu având cea mai scurtă perioadă de odihnă dintre echipele care au evoluat sâmbătă. ● Revenind la jocul timișorenilor, se impun cîteva precizări: cu toate că Ivan n-a jucat rău, s-a văzut lipsa lui Contra, în special în faza ofensivă; îmbucurătoarea evoluție și travaliul căpitanului Stoicov; marea risipă de energie a vârfurilor Băban și Gușatu, veniți deseori și în sprijinul apărării; constanța lui Velcea; prestația ceva mai discretă a lui Călin și Kovacs, în comparație cu meciul cu Farul. ● Dacă în Divizia A, Poli și-a obișnuit spectatorii cu norma de 5 goluri pe teren propriu, se pare că în DN s-a specializat pe înscrierea a 3 puncte adversarilor, cel puțin până acum. ● Și un cuvânt despre brigada de arbitri (centralul Crăciun a început în forță, arătând 3 galbene în primele 11 minute): dacă Poli ar avea parte de astfel de arbitraje competente pe tot parcursul campionatului, ar fi bine. ● În concluzie, se poate spune că Banatul a întrecut gruparea bucureșteană cu domiciliul în Gorj, deci a învins Muntenia și Oltenia!

SANDU USUSAN

Stadion "Dan Păltinișanu", teren alunecos, timp ploios și răcoros, spectatori 5.000.
Arbitri: D. Crăciun (Cluj) - I.Olah (Sf. Gheorghe), I. Corocan (Reșița).
Observator: Mircea Nești (Oradea)
Cartonașe galbene: Pelici, B. Andone, Kirilov, R. Lucescu, Velcea.

6.5	TURCAȘ	1	R. LUCESCU (cpt) 6
6.5	IVAN	2	ZAMFIRESCU 6
8	MACAVEI	3	BIVOLARU 5.5
8.5	(cpt) STOICOV	4	ROMAN 6.5
7	CĂLIN	5	CRISTEA 5.5
7	PELICI	6	VOCHIN 5.5
7.5	GUȘATU	7	(18) STĂNICI 6.5
7.5	VELCEA	8	B. ANDONE 6
7.5	BĂBAN	9	(17) ȘUMUDICĂ 6.5
6.5	CONTESCU	10	(20) DOBRE 5
7	KOVACS	11	KIRILOV 5.5

Au mai jucat: **15** MEZEI (6), din min. 45 în locul lui Dobre; **14** PETRE CRISTIAN (5,5) din min. 58, în locul lui Cristea; **10** A. POPA din min. 69 în locul lui Kirilov; **14** SĂVOIU din min. 77, în locul lui Gușatu; **15** R. SANDU din min. 88 în locul lui Contescu.
Pe bancă: Almășan, Barna, Trandu - E. Preda, Pitu
Antrenori: Costică Rădulescu - Mircea Rădulescu.

GOLURILE: *MIN. 28: BĂBAN*, reluare cu capul jos la colț, după o pasă peste întreaga apărare a lui Stoicov, profitând și de ezitarea goalkeeper-ului oaspeților; *MIN. 44: VELCEA*, cu un șut de a 17-18 metri, deviat și de Roman, care l-a păcălit pe Lucescu; *MIN. 53: GUȘATU*, din penalty, transformat cu oarecare emoții , acordat pentru un fault al portarului Lucescu asupra lui Călin, excelent lansat de Pelici; *MIN. 84: B. ANDONE*, care a reluat din apropiere centrarea lui Roman, Pelici ratând intervenția balonului.

OCAZII MARI: MIN 5: GUȘATU a reluat de la 16 metri de puțin pe lângă poartă; MIN 8: centrarea lui Contescu l-a găsit pe BĂBAN, care de la 7-8 metri a trimis afară; MIN 9: centrarea lui Kovacs, urmată de "așezarea" lui Gușatu, i-a prilejuit lui CONTESCU să-l încerce pe Lucescu; MIN 20: GUȘATU, cu un șut din întoarcere, de la 12 metri, nu-l poate surprinde pe Lucescu; MIN 26: același GUȘATU, cu o lovitură de cap, l-a bătut pe portarul bucureștean, dar s-a opus bara; MIN 73: CĂLIN a șutat frumos, dar mingea a trecut puțin peste bară.

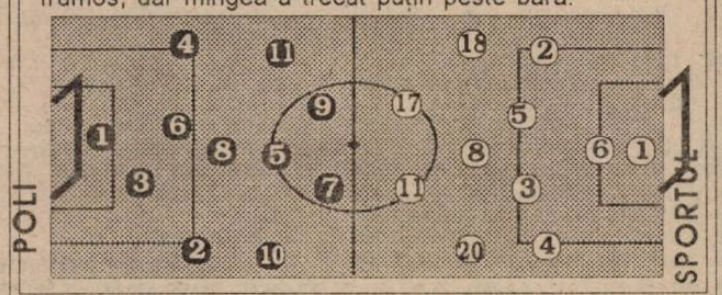

Gușatu și-a spart ghinioanele abia din 11 m

Jucătorul meciului

ADRIAN STOICOV

"A fost un meci tipic de campionat. Am avut unele emoții după eșecul de la Steaua, meci pe care vrem să-l uităm cât mai repede.S-a văzut că ne-am revenit din punct de vedere psihic și am abordat meciul cu Sportul foarte bine.Păcat că am luat din nou gol în ultimele minute ale meciului.Cred că echipa a jucat bine, doar în final, datorită și terenului greu am mai scăzut ritmul. Echipa este în creștere de formă și mergem marți la Sibiu să nu pierdem

ETAPA a 3-a - PISICA NEAGRĂ!

În ultimii 22 de ani, mai precis din ediția 1973-74, evoluția lui Poli în prima ligă a fost marcată de un destin aproape identic: în etapa a 3-a nu se câștiga. Succesul din meciul cu Sportul a fost al 6-lea obținut în această perioadă, în runda a 3-a, al 5-ea pe teren propiu, singura izbândă în deplasare, în etapa a-3-a, bineînțeles, înregistrându-se în 1977, la Oradea.(scor 3-1). În această etapă a-3-a devenită o adevărată pisică neagră, alb-violeții au suferit 9 eșecuri (3 pe teren propriu) și au remizat de 4 ori (de 3 ori la Timișoara).Evident și golaverajul în cele 19 jocuri disputate în prima divizie, din 1973 și până în prezent, în runda a-3-a, este negativ:17-25

Pentru amatorii de statistici, iată rezultatele înregistrate de Poli în cele 19 jocuri cu pricina: 0-2 (acasă) cu Univ. Craiova în 1973; 1-0 (a) cu Poli Iași în 1974; 0-2 (d) cu Poli Iași în 1975; 1-0 (a) cu Univ. Craiova în 1976; 3-1 (d) cu F.C Bihor în 1977; 0-2 (d) cu Steaua în 1978; 0-2 (a) cu Univ.Craiova în 1979; 0-1 (a) cu F.C Olt în 1980; 3-0 (a) cu C.S Târgoviște în 1981; 0-2 (d) cu Petrolul în 1982l; 2-2 (a) cu FC Vâlcea în 1984; 0-1 (d) cu Petrolul în 1985; 1-1 (a) cu ASA Tg. Mureș în 1987; 0-0 (a) cu Flacăra Moreni în 1989; 0-0 (d) cu Dinamo în 1990; 0-2 (d) cu Electroputere în 1991; 2-1 (a) cu Univ. Craiova în 1992; 1-5 (d) cu "U" Cluj în 1993; 3-1 (a) cu Sportul în 1995.

POLI - PULS ● POLI - PULS ● POLI - PULS

STADIONUL " DAN PĂLTINIȘANU" ÎMBRACĂ O HAINĂ NOUĂ

La 2 săptămâni de la debutul în D.N., clubul Politehnica se poate lăuda, în fine, cu un stadion cel puțin curat, dacă nu utilat la standardele fotbalului actual. Pista de atletism este curată, tribunele măturate, clădirea ce găzduiește vestiarele vopsită alb-violet, iar fostul birou al lui Tavi Rosca transformat într-o elegantă cameră de protocol, cu lambriuri și mobilier nou. Aceasta ar fi explicația apariției pe pista din jurul gazonului a panoului publicitar PLAPAF - Deta, adică fosta fabrică de mobilă.

PELICI ARE NEVOIE DE O DOZĂ DE TUPEU

Pe marginea meciului de la Steaua, nea Costică a reflectat vizavi de diferența de tărie de caracter a jucătorior săi, subliinind că în fotbal o doză bună de tupeu în joc este benefică. Exemplul dumnealui în acest sens a fost Contra, care *"joacă cu tupeu împotriva oricărui adversar"*, la polul opus aflându-se Pelici, care, din dorința de a evolua fără greșeală, a clacat în plan emotiv la prima greșeală săvârșită, pierzându-se mai apoi.

NEA COSTICA ÎL MENAJEAZĂ PE VLAICU

Vești bune despre Sorin Vlaicu! Mijlocasul lui Poli se mișcă bine deja, aleargă lejer, revenindu-și după accidentarea avută, dar nea Costică preferă să-l mai menajeze și în continuare, până la refacerea sa completă.

O decizie înteleaptă, ținînd cont de durata îndelungată a acestui sezon de toamnă, un adevărat tur de forță, pe care Sorin îl va petrece cu Poli, din moment ce dinspre Beckescsaba nu mai vine nici un semn de viață.

DINAMO EVITĂ TRANSFERUL DEFINITIV?

Deși cluburile Poli și Dinamo s-au înțeles, în sfârșit, pentru transferul definitiv al fundașului Titi Varga, contra sumei de 140 milioane lei, totuși, bucureștenii, care nu și l-ar dori definitiv, și-au lăsat o portiță de scăpare. Anume: o parte din suma totală, mai exact 65 milioane lei, este plătibilă în curând. Aceasta ar putea fi, în viziunea dinamo-vistă, suma plătită pentru serviciile din actualul sezon ale timișoreanului. Iar dacă la vară Dinamo nu-l mai va dori, restul zecilor de milioane ar rămâne în capitală, prin întoarcerea "Piticului" acasă.

ÎNCASĂRI PE JUMĂTATE

La finele meciurilor lui Poli, unul dintre cei mai asaltati oameni este Tavi Rosca. De către oamenii de ordine de la porțile stadionului al cărui director este. Acestia dau năvală în curtea vestiarelor, pentru a-și primi recompensa financiară pentru serviciile depuse. Sâmbătă, un agent de-al nostru deghizat în cerșetor, aflat prin preajmă, l-a surprins pe unul din oamenii de ordine jeluindu-se: *"Nici de juma'de rom nu ne-a dat Rosca astăzi"*. Dar cum la Poli aproape jumătate din spectatori fac blatul, salariul de juma' de rom al oamenilor de ordine e justificat.

DIN TEREN, PE BĂNCILE FACULTĂȚILOR

Poli nu este un club studentesc doar cu numele. Ieri, 6 jucători au trecut prin emotiile examenului de admitere. Contra, Băban, Bota și Contescu la Facultatea de Educație Fizică din cadrul Universității de Vest, iar Barna și Brehui la Mecanica Agricolă. Contescu se află din nou în fața unei admiteri la facultate pentru că Facultatea de Sport din cadrul Universității Tibiscus, particulară, al cărei student era, în anul II, s-a desființat. Așa că Poli a plecat decimată la Sibiu din alt motiv decât cel de sănătate, altfel familiar fotbaliștilor. Cei 6 vor călători la Sibiu în ziua meciului.

...la cald... la cald... la cald... la cald... la cald... la cald...

MIRCEA RĂDULESCU

Felicit echipa Poli care, cu nume mai puțin sonore a reușit a doua victorie pe teren propriu. În jocul echipei se simte amprenta tehnicianului Costică Rădulescu, care a imprimat un stil de joc atractiv și eficace. Pentru mine Sportul mai are cîteva necunoscute, pe care sperăm să le rezolvăm într-un timp cît mai scurt.Poli a meritat victoria, dominînd cea mai mare a timpului de joc. Noi vom avea un campionat foarte greu.

COSTICĂ RĂDULESCU

"Meciul acesta parcă a fost tras la indigo cu partida împotriva Farului: evoluția scorului, chiar și evoluția echipei. De data asta însă am început ceva mai reținut și am construit mai lent.Nici Călin nu a mai fost cel din meciulu cu Farul, evoluînd ceva mai sters.Trebuie să remarc faptul că adversarul a jucat curat. Ambele sunt echipe tinere, cu un joc avântat. La noi se simte încă absența lui Vlaicu, jucător experimentat, care simte cînd adversarul are slăbiciuni. În ciuda aparențelor, starea ternului ne-a convenit, noi reușind să ne facem jocul cu pase scurte. Apoi , prin pressing, am obligat adversarul să joace cu mingi lungi, care , în cea mai mare parte, reveneau jucătorilor noștri. Am arătat și astăzi că suntem pe un drum bun, pe care sperăm să mergem în continuare"

CLASAMENT D.N.

	TOTAL						PENALTY-uri în favoare		PENALTY-uri împotriva		ACASĂ					AFARĂ					Ade-văr	Galbene	Roșii	Media spect.
							Total	Marc	Total	Marc														
RAPID	3	3	0	0	10-1	9	0	0	0	0	2	2	0	0	7-1	1	1	0	0	3-0	+3	13	0	11000
STEAUA	3	3	0	0	9-3	9	1	0	0	0	1	1	0	0	5-1	2	2	0	0	4-2	+6	6	1	12000
UNIV. CRAIOVA	3	2	1	0	6-1	7	0	0	0	0	2	2	0	0	5-0	1	0	1	0	1-1	+1	7	1	5000
DINAMO	3	2	0	1	5-3	6	1	1	0	0	2	2	0	0	5-1	1	0	0	1	0-2	0	4	1	2750
PETROLUL	3	2	0	1	5-3	6	0	0	1	1	2	2	0	0	5-2	1	0	0	1	0-1	0	3	0	7000
GLORIA B-ȚA	3	2	0	1	4-2	6	0	0	0	0	1	1	0	0	1-0	2	1	0	1	3-2	+3	6	0	4000
POLI	3	2	0	1	7-7	6	1	1	0	0	2	2	0	0	6-2	1	0	0	1	1-5	0	4	1	9500
INTER SIBIU	3	1	1	1	4-3	4	0	0	1	1	1	1	0	0	2-0	2	0	1	1	2-3	+1	9	0	4000
FC ARGEȘ	3	1	0	2	5-4	3	1	1	1	1	1	1	0	0	4-0	2	0	0	2	1-4	0	9	0	7000
SELENA	3	1	0	2	4-4	3	1	1	2	1	2	1	0	1	4-3	1	0	0	1	0-1	-3	9	0	10000
POLI IAȘI	3	1	0	2	4-6	3	0	0	0	0	2	1	0	1	3-3	1	0	0	1	1-3	-3	7	1	15000
SPORTUL STUD.	3	1	0	2	4-6	3	0	0	1	1	1	1	0	0	3-1	2	0	0	2	1-5	0	6	0	15000
FARUL	3	1	0	2	3-5	3	0	0	1	1	1	1	0	0	1-0	2	0	0	2	2-5	0	11	0	4000
CEAHLĂUL	3	1	0	2	3-6	3	0	0	0	0	1	1	0	0	2-0	2	0	0	2	1-6	0	8	0	8000
OȚELUL	3	1	0	2	2-5	3	1	1	0	0	2	1	0	1	2-3	1	0	0	1	0-2	-3	4	1	6000
NAȚIONAL	3	1	0	2	3-8	3	1	1	0	0	2	1	0	1	3-4	1	0	0	1	0-4	-3	7	1	7000
FC BRAȘOV	3	0	1	2	4-8	1	1	1	1	1	1	0	1	0	1-1	2	0	0	2	3-7	-2	10	0	8000
U CLUJ	3	0	1	2	1-8	1	1	1	1	1	1	0	1	0	1-1	2	0	0	2	0-7	-2	7	0	3000

PRIMA ETAPĂ, UN RĂU NECESAR

FC BIHOR ORADEA - UTA 2-1 (1-0)

Stadion: F.C. Bihor, timp frumos, gazon excelent, spectatori cca. 2.000
Arbitri: Ad. Stoica (Buc.)-St. Dabi, M. Diaconu (ambii din Ploiesti)
Observator: Ion Bonini (Buc.)
Cartonase galbene: N. Mitu, G. Radu, Toderaș, Gongolea, Ulici
F.C. Bihor: Petre 6- Bodea 6,5- P. Dumitru 6,5, Gongolea 6,5, Gomoi 6- Ulici 7, Veres 6, Sălăjan 6, Usvat 6-Ov. Lazăr (cpt.) 7, Farcău 6,5 (65, Bărcăuan 6)
Antrenor: Viorel Abrudan. Pe bancă: Labos, Ciorbă
U.T.A.: Papp 5 (46, Sinescu 6)-G. Radu (cpt.)6-Lingurar 7, Lucaci 6,5, Toderaș 6,5, Ganea 7,5-Mănăilă 6,5, Erdei 6,5, Plisca 7 (65, Târlea 6) Maris 5,5 (46, Mitu D. 6), Mitu N. 6
Antrenor: Ion Ionescu. Pe bancă: Dronca, Szell.
Au marcat: min. 22: FARCĂU împingând în poartă mingea scăpată copilăreste de portarul Papp, la sutul lui Ov. Lazăr; min. 56: LUCACI reluînd cu capul sub bară centrarea primită de la Mitu N.; min. 63: BODEA care venit lansat la o centrare de pe partea dreaptă trimițând cu capul în vinclul porții apărate de Sinescu

Meciul a fost asteptat cu deosebit interes și totodată cu teamă reală de cei de la F.C. Bihor, lucru ilustrat și în presa locală, din ziua jocului. Motivele erau, pe de o parte, subțierea lotului prin plecarea a trei jucători de bază: Toderaș, Erdei și Ciocan, dintre care primii doi intrau în echipa de bază a textilistilor, al treilea jucând în Ungaria, iar pe de altă parte atîrna cartea de vizită a "Bătrînei Doamne", plus venirea la cîrmă a lui Jackie Ionescu, *"un antrenor pe care-l cunoaște toată lumea"*, cum ne spunea principalul Viorel Abrudan. Si U.T.A. a demonstrat că este o echipă de care trebuie să ți fie frică (cel puțin la nivelul diviziei A) afișând superioritate atât în gândirea jucătorilor față de adversari, cât și în jocul propriu zis. Mai concret, arădenii au arătat un joc modern, purtându-și acțiunile colective atât pe benzile laterale, cât și pe centru, iar când acestea erau previzibile recurgeau la acțiuni individuale, care, provocau panică în special prin Plisca și Mitu. Distanțele dintre compartimente au fost mici (cel puțin până către final când UTA alerga după egalare) ceea ce a îngreunat construcția orădenilor, care, erau nevoiți să recurgă la driblinguri, în general fără sorți de izbândă. De altfel primul gol al gazdelor a căzut contrar cursului jocului, când arădenii dețineau inițiativa și Plisca trimisese mingea în bara transversală la o centrare a lui Ganea. F.C. Bihor, o echipă mică dar bine motivată, și-a dorit foarte mult victoria, pe care în final a obținut-o și datorită jocului bun al celor două piese de bază Ovidiu Lazăr și Ulici. UTA a pierdut tocmai datorită acelei superiorități afișate față de adversari, din această decurgând tratarea superficială a fazelor în partea lor finală, adică tocmai atunci când era nevoie de explozie.

CIPRIAN URICAN

la cald... la cald...

VASILE ABRUDAN: *"Părerea mea este că a fost un joc bun, situat la nivelul asteptărilor. Rezultatul putea fi și invers, dar, din fericire pentru noi, a fost așa. Sunt foarte mulțumit de echipă pentru că am avut numai 12 oameni pentru acest joc. Mai avem de legitimat încă 7 jucători. Sperăm săptămâna viitoare să-i finalizăm. UTA este o echipă bună, matură, se vede că a revenit din Divizia Națională. Mi-a fost frică și pentru că a venit la ei dl. Jackie Ionescu, un antrenor pe care îl cunoastem, îl cunoaste toată lumea. Sigur, ne-am pregătit pentru joc deși lucrez cu acești copii, care majoritatea provin din Divizia C și le mulțumesc că și-au dat sufletul pe teren".*

JUCĂTORUL MECIULUI

REMUS GANEA

Ce pot să spun, părerea mea este că am întâlnit o echipă care și-a dorit victoria mult mai mult decât noi, iar noi mai avem încă de învățat jocul. Trebuie să privim înainte, un meci nu este totul, campionatul de-abia a început. Deși am pierdut primul meci, consider că avem încă șanse mari de promovare.

OCHI ÎN OCHI cu FLORIN LĂZUREANU

REP: D-le Lăzureanu, presa "de toate culorile" de săptămâna trecută consemna demisia dvs. din funcția de presedinte al Consiliului de Administrație al FC UTA. Ce s-a întâmplat de fapt?

F.L.: Au fost o serie de probleme nerezolvate, conform angajamentelor luate. In speță, concesionarea stadionului și a bazei nautice "Helas" și baza materială care trebuia asigurată de IMAR.

REP: Deci este vorba în primul rând de uzină?

F.L.: Bineînțeles. Deci UTA, care propusese concesionare, si IMAR, care promisese soluția materială.

REP: La cât se angajase IMAR în rezolvarea problemei financiare?

F.L.: Ei s-au angajat la crearea unei relații care să asigure baza financiară a bunului mers al echipei...

REP: Nu m-ați înțeles. Cât la sută?

F.L. Cunoscându-le bine posibilitățile, puteau asigura o acoperire a cheltuielilor în proportie de 70-80 la sută.

REP: Să revenim asupra poziției uzinei în legătură cu concesionarea stadionului...

F.L. Se povestește că sunt foarte multe demersuri de făcut și se zice că se fac în continuare.

REP: Deci, totul a rămas la stadiul de promisiuni...

F.L. Bineînțeles.

REP: Dacă ați fi primit stadionul, de aici ar fi decurs niște avantaje materiale pentru echipă...

F.L.: La început ar fi nevoie de investiții formidabile, ca abia apoi să te poți gândi la ce decurge de aici!

REP: Soluții există pentru aceste investiții potențiale?

F.L.: Sunt soluții. Numai să primească Fotbal Club stadionul si baza nautică.

REP: Ne întoarcem la demisie. Am înțeles că sunteți acum vicepreședinte...

F.L.: Da. Vicepreședinte, dar le fac pe toate!

"Pretențiile lui Pătrașcu nu concordă cu ceea ce reprezintă el ca antrenor"

REP: Președinte, din câte am înțeles, e directorul complexului "Astoria"...

F.L.: E o mișcare pe care am acceptat-o eu ca să nu se creeze o atmosferă negativă în acest moment.

REP: Să înțeleg că demisia dvs. a rămas, până la urmă, la nivel de avertisment?

F.L.: Corect! Deocamdată...

REP: Acest deocamdată sună și ca ultimatum...

F.L.: Poate fi numit și așa...

REP: Să atingem și subiectul strict fotbal. Este evident că UTA, în calitate de cea mai proaspătă fostă componentă a diviziei naționale, are ca singur obiectiv promovare. Nu?

F.L.: In acest moment, acesta este obiectivul...

REP: S-a pornit totuși cu stângul cu FC Bihor...

F.L.: Intr-un meci pe care l-am controlat timp de 60 de minute, dar am pierdut din două faze fixe, pe două greșeli de portar și pe incapacitatea noastră de a fructifica ocaziile. Sumedenia de ocazii pe care le-am avut.

REP: Cum colaborați cu profesorul Ionescu?

F.L.: Bine. Deocamdată, la acest nivel, nu sunt probleme.

REP: De ce ați spus "deocamdată"? Aveți rezerve?

F.L.: A, nu!

REP: S-a produs o ruptură în pregătirile UTA-ei. S-a început cu Pătrașcu, care a condus echipa în cantonament, apoi, după plecarea surprinzătoare a acestuia, s-a ales, în extremis, soluția Jackie. Influențează aceasta exprimarea UTA-ei în teren?

F.L.: Logic. Eu astept adevărata exprimare după etapa a 4-a.

REP: Nu va fi târziu?

F.L.: Nu!

REP: Gurile rele spun că Pătrașcu a plecat din cauza lui Lăzureanu...

F.L.: A fost la mijloc o lipsă de bun simț a dânsului. Noi n-am fost capabili să înțelegem o pretenție exagerată a individului. Căci, nici vorbă, nu concorda cu ceea ce este el ca antrenor și nici cu puterile noastre materiale.

REP: De ce a acceptat, totuși, cantonamentul? Ați tergiversat o discuție clară de la început?

F.L.: Nu. Nici vorbă. Dar, pentru el, am impresia, soluția UTA a fost una de moment, prin care i-a ținut în șah pe cei din Ungaria, cu care era deja în discuții. Ne-a ținut, din păcate, în șah și pe noi.

A consemnat

DUKI POPOVICI

FOOTBALL NEWS

Unde joacă Gheorghe Popa?

Portarul resitean Gh. Popa, "corvinist" în sezonul trecut, nu găseste nici o "poartă", întrucât tratativele Corinul - Popa si CSMR - Corvinul nu au dus la rezulatele scontate de părtile implicate. La un moment dat, Popică se uita în curtea CFR-ului. Dar cum feroviarii nu s-au prezentat la tratative, Popa, la fel ca Gligorovici, nu evoluează momentan la nici o echipă. De fapt, Zoran Gligorovici este jucător liber, întrucât până la 20 august CSMR-ul trebuia să prezinte la FRF un act prin care să dovedească că jucătorul a semnat pentru ros-negri. Si cum acest lucru nu s-a întâmplat, Gligorovici e, cum am mai spus, jucător liber. Insă, deși a făcut deplasarea la Hunedoara, el nu a fost nici măcar rezervă, întrucât nu are nici un fel de contract nici cu CFR-ul.

Lingurar la Univ. Craiova

Dacă mai toată lumea stie că Remus Ganea a fost transferat de la Craiova la UTA, mai putini cunosc situatia lui Flavius Lingurar: începând de la 1 iulie 1996, el se va alătura grupării studenților craioveni, conform înțelegerii dintre cele două cluburi.

Galerii readuse la viată

In Valea Domanului, galeria n-a mai cântat demult. A făcut-o sâmbătă, când, la 4-0, ajunsese deja la "Multi ani trăiască". Si UTA a avut la Oradea un puternic grup de susținători, care s-au încălzit în drum spre Oradea, într-un adevărat tren muzical. Suporterii arădeni nu s-au demoralizat nici la finele partidei, când, în ciuda înfrângerii, au fost salutați de idolii lor. Iar în drum spre casă, din nou într-un "tren muzical".

Fotbalul și cele străinătături

Din echipa CSMR a lipsit Cr. Alexandru, un jucător care avea aspirații îndreptătite la titularizare. Motivul: nerezolvarea transferului de la Gloria Bistrita la BSV Brandemburg, echipa germană neeliberând cartea verde pentru niste motive de care CSMR nu are habar, pentru că resitenii nu au participat la respectivul transfer. Asemănătoare este si situatia lui Soren Johnson. FRF nu recunoaste actul prin care echipa Universității Harvard, ultimul club la care a evoluat Johnson, afirmă că renunță la jucătorul său, întrucât ultima evolutie datează de mai bine de doi ani. CSMR-ul a cerut ca FRF să-i facă o legitimație nouă, însă forul nostru cere cartea verde din SUA!

Gloria și problemele ei

Întrucât managerul Recons-ului a închis "robinetele", asociația sportivă a găsit cu greu banii pentru înscrierea echipei în campionat, cu atât mai mult cu cât directorii de filiale, care promiseseră 11 milioane lunar, n-au mai dat nimic! Rămași fără telefon, fără energie electrică și fără apă caldă, cei de la Gloria au convocat Consiliul de administrație, care, până la urmă, a reusit să trimită echipa la Satu Mare. Cei nou numiti sunt: Gherghe Pavel Bălan (presedintele Consiliului Județean) și Ioan Străin (comandantul Inspectoratului de Politie), care au devenit presedinti de onoare ai AS Gloria, în timp ce la sectia de fotbal presedinte onorific a fost numit dl. Gheorghe Aghescu (presedinte BRD Caras-Severin). Dl. Mircea Secosan, conducătorul centrului de copii și juniori a fost schimbat din functia de vicepresedinte al sectiei de fotbal, în locul său fiind numit arbitrul de fotbal Ilie Vegheriuc.

PRIMUL PAS A FOST UȘOR, DAR...

● Nu mai puțin de 9 dintre jucătorii vîlceni înscriși pe foaie nu împliniseră vârsta de 20 de ani, astfel încât misiunea resitenilor a fost mult ușurată. ● Deși au "căzut" doar patru goluri, diferența de valoare netă era de cel puțin 7-8 puncte. ● Victoria categorică trebuie cântărită cu grijă, echilibrul celor trei compartimente nefuncționând încă la parametrii doriți, probabil, de Mircea Chivu. ● Dacă Ibric a debutat cu brio, nu același lucru se poate spune despre Balea, iar Moise, în cele 15 minute în care a jucat, nu ne-a convins deloc. ● De aplaudat travaliul lui Doană, destul de grav accidentat cu o săptămână în urmă! ● Benefic este și faptul că CSM-ul are în acest an un lot numeros, concurența pe posturi fiind un element de progres. Relevant în acest sens e că Petrescu n-a fost nici măcar rezervă... ● Soren Johnson și Cristi Alexandru așteaptă cărțile verzi, iar "după colț" pândește Gh. Popa, așa că Mircea Chivu are "ingrata" sarcină de a alege "spuma"! Spumă (a se citi lupta pentru promovare) pe care sponsorii, Metalrec - a lui Ilie Pătruică - și CSR, o așteaptă cu nerăbdare. ● Rămâne de văzut prestația resitenilor în continuare, mai ales acasă, în următoarele două partide cu Maramureșul și Deta...

PETRU FUCHS

Doană reușind primul gol al acestei ediții a Diviziei A

CSM REȘIȚA - FC VÂLCEA 4-0 (3-0)

Stadionul "Valea Domanului", teren bun, timp ploios, spectatori 2000.
Arbitri: S. Vădana (Cluj) - M. Rus (Dej), A. Mărginean (Câmpia Turzii).
Obseervator: Victor Cicu (Bucuresti)
Cartonase galbene: Marinescu, Niculescu, Bălan
CSM: Bosca (cpt.) 7 - E. Serban 6,5 - Căprariu 6 (75, Moise 5), Ibric 7, Ciocoi 6,5 - Doană 8, Balea 6 (59, Cepoi 7), Ciucur 6,5, Marinescu 7,5 - Sziji 6,5, Cr. Puscas 7 (85, Poienaru).
Antrenor: Mircea Chivu.
F.C.VILCEA: Mihalache 6,5 - Pistrutu 5 - D. Ene 6, Meghes 5,5, Pufu 5 (46, C. Mihai 6) - M. Niculescu 5 (46, Georgescu 5), Ciornei 6, Catargiu 5, Nica 6 - Nitoiu 5 (66, Ursu 5), Bălan 5.
Antrenor: Mircea Savu.
Au marcat: DOANA (min. 2) cu un sut plasat din interiorul careului după o pasă a lui Ciocoi; MARINESCU (min. 32) din pasa lui Doana; MARINESCU (37), lovitură liberă de la 18 m, după o schemă vizibil exersată; CR. PUSCAS (75) reluare cu capul, din careul mic, a centrării lui Cepoi

JUCĂTORUL MECIULUI

LEONTIN DOANĂ

"Mi-a fost foarte frică, după accidentarea de la Severin, că nu voi putea juca astăzi. Dar maseurul Gigi Rouă m-a pus pe picioare iar dl. Chivu mi-a acordat încredere. M-am bucurat că am marcat încă din minutul 2 și, mai mult, sunt încântat că Puscaș, un jucător mare, evoluează alături de noi. Privindu-l cum colaborează cu noi, nu pot decât să-mi doresc să joc tot mai bine!"

la cald... la cald... la cald...

MIRCEA CHIVU: *"Este prea timpuriu să fac o apreciere asupra jocului echipei, întrucât adversarul de astăzi a fost surprinzător de slab. Mă bucur că tracul debutanților - și aici îl evidențiez pe Ibric - a fost depășit. Să nu uităm că până mai ieri jucau la echipe de județ. De aceea nu-i înțeleg pe acei din tribună care, în loc să-i încurajeze, i-au apostrofat! In repriza a doua s-a cam jucat după ureche..."*

MIRCEA SAVU: *"Lipsa de experiență a jucătorilor mei ne-a privat de un rezultat poate mai strâns. Resita are o echipă într-adevăr bună, care, chiar din startul campionatului și-a depus candidatura la promovare. Cu timpul, sper că, echipa mea să confirme talentul unei generații tinere, cred eu, promițătoare. Succes, în continuare, resitenilor!"*

Cafeneaua fotbalistică la Reșița

Joi, 31 august, la orele 19, debutează și la Resita "Cafeneaua fotbalistică", această agreabilă suetă săptămânală în care se discută un singur subiect: fotbalul. Nasul primei întâlniri va fi dl. Ion Uzoni, patronul cafenelei-bar de lângă Primărie. Pentru prima manifestare de acest gen în Resita, au fost invitati doi dintre fondatorii "cafenelei" timisorene; Nicolae Secosan și Duki Popovici.

FEROVIARII DEPARTE DE OBIECTIVUL DECLARAT

CORVINUL HUNEDOARA - CFR TIMIȘ. 6-2 (1-0)

Stadion "Corvinul", teren înmuiat de ploaie, dar practicabil, timp înnourat, spectatori: 2500.
Arbitri: V.Anghelinei (Galați), G.Ștefanovici (Suceava), T.Morariu (Gura Humorului).
Observator: Remus Câmpeanu (Cluj-Napoca).
Cartonașe galbene: Ciorea, Bardac, Gabor - P.Narcis
Cartonașe roșii: Rotariu II.
CORVINUL: Petrei 6 - Bordean 7, Sterean 7, Heidiner 7, Bardac 6 (77, Dăscălescu 7) - Gabor 9, Costăchescu 8, Tetilean 7, Ciorea 7 (72, Chezan 6) - Păcurar 7, N.Mitrică 7.
Pe bancă: Opric, Crăciun, Em.Mitrică.
Antrenori: Ioan Petcu și Virgil Stoica.
CFR TIMIȘOARA: Chimiuc 4 - Diaconescu 5, Pavlov 4, Artimon 4, Florescu 6 - Kovacs 6 (46, Vlătănescu 5) - Stoican 6 (65, Perdei 6), Rotariu I 6, Rotariu II 4, Simcelescu 5, P.Narcis 5 (72, Foale 6).
Pe bancă: Bota, Otiman.
Antrenor: Iosif Rotariu.
Au marcat: N.MITRICĂ (min.29), cu un șut de la 30 metri, la firul ierbii, pe sub Chimiuc; GABOR (min. 52), cu un șut plasat din 14 metri, în stânga lui Chimiuc, în urma unei greșeli a lui Simcelescu, la mijlocul terenului; GABOR (min. 57), cu un lat plasat, la colțul scurt, din unghi închis, după driblinguri consecutive la Vlătănescu, Florescu și Artimon; N.MITRICĂ (min. 60), lat plasat din careu, la centrarea lui Gabor de pe extrema dreaptă; ROTARIU I (min. 62), șut la firul ierbii de la 20 metri, pe sub portarul Petrei; TETILEANU (min. 67), copie la indigo a golului 4 al Corvinului; SIMCELESCU (min. 78), lat plasat, din 6 metri, mingea fiind respinsă în față de portarul Petrei, la șutul lui Perdei, din apropiere; DĂSCĂLESCU (min. 87), șut în stânga lui Chimiuc, de la 14 metri, în urma unei angajări în adâncime realizată de Gabor.

La un asemenea scor, suntem tentați să ne-ntrebăm: a jucat Corvinul foarte bine, sau a jucat CFR-ul foarte slab? ● Echipa hunedoreană și-a făcut obișnuitul joc pe teren propiu, cu capul limpede, numit Gabor, de-a dreptul strălucitor, având în juru-i o neobosită moriscă formată din Costăchescu, Ciorea, N.Mitrică, absolut sufocanți. ● CFR-ul n-a părut deloc motivat de obiectivul formulat la început de drum. ● Feroviarii acuză arbitrajul, într-un moment cheie: eliminarea lui Rotariu II, pentru că, din acest moment, totul s-a năruit. ● Este o opinie, dar să nu uităm că scorul era deja 1-0, iar ofensiva gazdelor începuse să curgă în cascadă către poarta lui Chimiuc. ● Paradoxal, jocul nu s-a desfășurat doar la o singură poartă, fazele alternând într-un tempo plăcut, numai că timișorenii au sesizat greu labilitatea portarului Petrei, o soluție adoptată în extremis de Corvinul, după ce Popa, nemulțumit de suma noului angajament, părăsise echipa. ● Absența lui Mănăilă și a lui Gligorovici se simte în angrenajul feroviar, iar în atac, desele schimbări de flanc între Simcelescu și P.Narcis au scos la iveală o lipsă îngrijorătoare de imaginație. ● Iată de ce, pentru a răspunde la întrebarea din preambul, vom spune că feroviarii timișoreni au jucat în așa fel încât să le permită hunedorenilor să conducă de a capo al fine ostilitățile. ● În ceea ce privește arbitrajul lui V. Anghelinei, acestuia i se poate reproșa proasta colaborare cu tușierii și o fază în care a greșit clar, min. 77, când Bardac a făcut un hent intenționat și nu a fost sancționat cu galbenul corespunzător. Ar fi fost al doilea, și ar fi atras roșul eliminator. Dar asta se petrecea deja la scorul 5-1... ● Una peste alta, ceva nu este în regulă la CFR, asta se simte în aer și sperăm ca zilele următoare să ofere soluții de aducere a lucrurilor la normal...

MIKI JUNEA

DIALOGURI INERENTE

IOSIF ROTARIU

Cred, în continuare, în băieți!

REP: Roti, ți-ai făcut și debutul de antrenor la Hunedoara. A fost un debut ratat?

I.R.: Ce-as putea să spun? Și POLI, când a jucat la Oradea, în etapa a doua, anul trecut, a pierdut cu 6-0. Debutul lor a fost tot ratat? Consider că a fost abia începutul de campionat, băieții vor învăța din greșelile pe care le-au făcut până acum, și sper ca în celelalte jocuri din deplasare să nu mai avem un astfel de arbitraj!

REP: Cum ți se pare echipa, văzută din teren cu ochiul antrenorului?

I.R.: Eu zic că echipa este destul de pregătită la ora actuală, avem două-trei posturi deficitare, pe care sper să le acoperim prin transferul unor jucători. Ne-au promis cei de la Steaua un jucător de la lotul național de juniori, nu-i știm încă numele. Îl vom legitima și pe Mihai Majearu și sper ca echipa să-și revină.

REP: Cum apreciezi compartimentele de mijloc și defensiv în jocul de la Hunedoara?

I.R.: În prima repriză s-a jucat destul de bine. În partea a doua, când s-a rupt echilibrul jocului, băieții au fost puțin derutați, Gabor a rămas liber pe teren și jucătorii cu mai puțină experiență au început să se piardă, să facă greșeli personale. Faza defensivă a lăsat foarte mult de dorit în repriza a doua...

REP: Vei face schimbări?

I.R.: După un singur meci pierdut, nu e cazul. Dacă se vor repeta aceste greșeli, încă două-trei etape, atunci voi face. Eu mizez pe aceiași echipă și am încredere, în continuare, în băieți!

REP: Calificarea ta de antrenor se datorează performanței de excepție din 1990, sau și altor cursuri?

I.R.: Pentru prima categorie, calificarea mea de antrenor se datorează unor cursuri făcute la IEFS, în București, și apoi, până la categoria a doua, s-a datorat unor merite sportive deosebite: calificarea cu Steaua în finala CCE și apoi calificării la CM cu echipa națională.

MIKI JUNEA

la cald... la cald... la cald...

IOAN PETCU: "*Înainte de meci am avut temeri, care sunt normale la început de campionat. Am contat pe o victorie dar, sincer să fiu, nu mă așteptam la diferența asta de goluri, însă pentru cine a văzut meciul, scorul este normal, putând lua proporții mai mari. În plus, am luat și două goluri norocoase. Trebuie să-l remarc pe Romică Gabor, care iarăși a fost sufletul echipei, a dat două goluri, și a mai creat încă multe ocazii de gol. Mai remarc jocul lui Costăchescu, Ciorea, Tetileanu și așa aș putea enumera toată echipa. Apreciez arbitrajul ca fiind foarte bun, perfect, și dealtfel caseta filmată este o dovadă clară că arbitrajul a fost corect și imparțial!*"

IOSIF ROTARIU: "*Părerea mea e că echilibrul jocului s-a rupt atunci când arbitrul l-a eliminat pe Ilie Rotariu, și sunt total nemulțumit de arbitrajul care a fost astăzi (n.r. sâmbătă). La o fază asemănătoare, Stoican a trecut pe lângă Bardac, iar acesta, a venit din spate, l-a lovit în față cu cotul și a luat doar cartonaș galben. La noi, primul fault a fost sancționat cu roșu. Părerea mea este că Ciorea a plecat din ofsaid. În zece oameni, normal că s-a rupt echilibrul jocului. În prima repriză s-a jucat bine. În a doua, ce pot să zic, l-am lăsat pe Gabor liber, a fost o mare derută în apărare și cu nesiguranța pe care a avut-o portarul nostru, alături de greșelile noastre personale, am pierdut această partidă*"

ELEGANȚĂ ÎN AFARA GAZONULUI

De câteva zile, echipa CFR are în garderobă un costum de prezentare, asemenea marilor formații: sacou visiniu, pantalon negru, cămașă albă și cravată asortată, cu inscripție "Basel" pe buzunarul sacoului. Din păcate, pe teren ceferiștii au jucat în tricouri alb-galbene-cyclam fosforescent. După ce au evoluat în echipamentul naționalelor Franței și Braziliei, poate că ar fi timpul ca feroviarii să revină la tradiționalele culori alb-vișinii...

OLIMPIA SATU MARE - GLORIA REȘIȚA 3-0 (0-0)

MINICRONICĂ SUBIECTIVĂ

Pentru a afla unele amănunte de la acest joc, am luat legătura cu un corespondent al ziarului local "Informația zilei', care ne-a relatat următoarele: "*Prima repriză a fost echilibrată, resitenii fiind la un pas de deschiderea scorului, ratând prin Furdui și Marcu, ultimul cu poarta goală (min. 40), La reluare, în urma unei greșeli a apărării oaspeților, OROSZ a marcat primul gol (in. 43). Gazdele au prins curaj și au urmat 3 bare și un penalty ratat de Mucenica, în minutul 75. Peste alte 8 minute, Bălean a faultat în postură de ultim apărător și arbitrul Florin Verigeanu din Vâlcea i-a acordat cartonașul roșu. A urmat un al doilea penalty în favoarea Olimpiei, de această dată același MUCENICA nemaigresind ținta (min. 83). Ultimul gol l-a marcat FABIAN în minutul 89. Antrenorii Victor Roșca și Adrian Coca au folosit formația: Fekete 7 - Kapornyai 5 - Bălean 5, R. David 5, Tuluc 5.5 - Decuseară 5, Beloia 5 (50, Dincă 6), Laczko 5,5 (51, Copăcean 5), Chiș 5 - Marcu 6,5, Furdui 5 (50, Ciornei 5).*

JUCĂTORUL MECIULUI

ROMULUS GABOR

"Sunt fericit pentru victorie. As vrea să felicit toată echipa pentru dăruirea cu care a luptat. Probabil astăzi am avut niște combinații de excepție, pe care, poate, în altă zi nu le am. Astăzi a ieșit jocul bine și sunt multumit de întreaga echipă. CFR-ul este o echipă solidă, și cred că dacă nu intervenea acea eliminare, aveam un meci puțin mai greu. Am auzit că ei abordează promovarea, dar e foarte greu. Depinde de sansă, de echipă, de posibilitățile materiale. Eu le doresc succes. Pentru noi, toate meciurile sunt grele, dar adversarii principali sunt Jiul Petroșani, UTA, CSM Reșița, poate Baia Mare, putând să apară și alții.

ECHIPA FOTBAL vest

Din această săptămână, cei mai merituoși 11 jucători provenind de la careul echipelor alături de care vom suferi, CFR Timișoara, CSM Reșița, Gloria Reșița și UTA vor intra în compoziția unei selecționate ideale denumită "Echipa Fotbal Vest".

În sezonul trecut, după fiecare etapă de All, în paginile săptămânalului nostru figura "Echipa Banatului". De astăzi, după fiecare etapă, stacheta va fi preluată de "Echipa Fotbal Vest", construită pe baza notelor acordate de redactorii noștri prezenți la meciurile celor 4, acordându-se totodată gir si celor care cu amabilitate ne furnizează minicronicile subiective. Această selecționată de etapă, "Echipa Fotbal Vest", va fi poate prada unui usor subiectivism, dar ideea rămâne aceeași: oglindirea celui mai valoros 11 al fiecărei etape. La finele sezonului de toamnă va fi alcătuită o echipă ideală Fotbal Vest, fiecare component al acesteia fiind recompensat onorific de redacția noastră cu un tricou cu inscripția Fotbal Vest '95. Sperăm totodată că echipa ideală de toamnă ne va oferi satisfacția să se reunească și pe dreptunghiul verde, într-o reprezentație a celor mai buni...

CELELALTE REZULTATE

MINERUL MOTRU - GAZ METAN MEDIAȘ 1-2: Axinte (72 - penalty) - Albu (62),Szakacs (70)

MINAUR ZLATNA - FC MARAMUREȘ 2-0: S. Mărginean (27 și 48).

FORESTA FĂLTICENI - UNIREA DEJ 2-0: Bălean (40), Lichtenstein (88).

FC BUCOVINA - ASA TÂRGU MUREȘ 2-4: Guriță (13), Mihăilă (62) - Stanciu (2), Cioloboc II (41, 88), L. Rus (86).

JIUL PETROȘANI - UNIREA ALBA IULIA 1-0: Știrbulescu (39).

ETAPA VIITOARE

Et. 2 - Sâmbătă, 2 septembrie: *Dej - Bucovina; ASA - Jiul; Alba Iulia - Min. Motru; Gaz Metan - FC Bihor; Gloria R-ța - Min. Zlatna; UTA - Satu Mare; FC Maram. - Corvinul; CFR - CSM Reșița; FC Vâlcea - Fălticeni.*

REZULTATE A1

Poiana Câmpina - FC Constant Galați 1-0; FC Onești - Steaua Mizil 1-0; Electroputere - Dacia Pitești 1-0; Dunărea Călărași - FC IEELIF 4-2; Metrom Brașov - Cetatea Tg. Neamț 2-1; Oțelul Univ. Târgoviște - Rocar București 5-1; Portul Constanța - Metalul Plopeni 5-0; Gloria Buzău - Dacia Brăila 2-1; ARO Câmpulung

TRADIȚIA BAT-O VINA!

Bilanțul echipelor din partea de vest a țării, mai bine zis, a celor din zona "Fotbal Vest", a fost destul de discret în această primă etapă. O victorie pe teren propriu și 3 esecuri, ce-i drept toate în deplasare,dar două la scoruri categorice. Rezultatele, cel puțin din punct de vedere al tradiției, sunt însă normale. Și pentru a înțelege mai bine această afirmație, să facem o incursiune în trecut, rezumându-ne la confruntările dintre adversarele de sâmbătă în ultimii 20 de ani. Deci să o luăm pe rând. F.C. BIHOR- UTA. A fost a 11-a întâlnire din 1975 încoace, orădenii obținând a 8-a victorie pe teren propriu. Alb-roșii se pot lăuda doar cu 3 remize, toate albe, în edițiile 1978-79 (în DN), 1980-81 și 1991-92 (ambele în Divizia A).. Scorul de 2-1 s-a mai înregistrat și în sezonul 1977-78, în prima ligă. Golaverajul este net favorabil bihorenilor; 21-5.

CORVINUL - CFR TIMIȘOARA. A 6-a apariție a feroviarilor la Hunedoara din 1974 încoace a coincis cu al 6-lea esec. Dar iată rezultatele celor 5 jocuri anterioare: 2-0 în 1974-75 ; 4-0 în 1975-76; 1-0 în 1992-93; 4-1 în 1993-94 și 3-0 în 1994-95. Așadar 6 6 0 0 20-3 în favoarea Corvinului.Mai mult, CFR-ul a încasat ultima dată 6 goluri în deplasare în aprilie '91 când a pierdut cu 6-0 la Arad!

CSM REȘIȚA - F.C. VÂLCEA. A fost a 2-a întâlnire între cele două combatante în Valea Domanului. Prima a avut loc duminică, 21 iunie 1992, resitenii impunându-se atunci cu 4-3, prin golurile marcate de *Szijj, Petrescu, Stroia și Cepoi*. Dar iată formația aliniată de ros-negrii: *Bosca - Utiu - Cepoi, Lupu, Călofir (56, Szijj) - Boltasiu, R Sandu, Potocianu, Puscaș - Petrescu (75, Mărgineantu), Stroia.*

OLIMPIA SATU MARE - GLORIA REȘIȚA: Cu excepția sezonului 1992-93, mai precis la 20 martie '93, când Gloria a învins cu 2-1 (an în care Olimpia a retrogradat), toate deplasările băieților din Govândari la Satu Mare s-au soldat cu esecuri: 2-0 în 1982-83; 2-1 în 1983-84; 4-0 în 1984-85; 4-0 în 1987-88; 5-1 în 1988-89; 1-0 în 1989-90; 2-1 în 1990-91.

VULTURII NU MAI AU ARIPI

VULTURI LUGOJ - UM TIMIŞOARA 0-2 (0-0)

Stadionul "Tineretului", teren bun, spectatori 400
Arbitri: Ghirghiu D. - E. Damaşa (ambii din Aiud), D. Tărămuş (Al. Iulia). Observator: M. Axente (Arad)
Cartonaşe galbene: Podean, Petrescu, Ploscariu, Niţu, Utfineanţ, Miculescu, Vasco.
VULTURII: ARDELEAN - PODEAN (cpt) - Miron, Galu, Cical - Petrescu (71, Oprescu), Todorescu, Bădău, Mitrache (75, Negrilă) - Ploscariu, Niţu. Antrenor: D. Danciu
U.M.T.: Urai (cpt)- Andreaş - BRICIU, UTFINEANŢ, Miclea - Radu, SIMEDRU (69 Dima), E. MARIAN - VASCKO, Sasu. Antrenor: O. Popescu
Au marcat: VASCKO(min. 60), care a reluat din 6 m mingea respinsă de Ardelean la şutul lui Briciu; MICULESCU (min. 85), cu o lovitură de cap la o lovitură de colţ executată de E. Marian.
Jucătorul meciului: ARDELEAN

Victorie fără dubii a timişorenilor care dacă nu aveau în faţă un portar extrem de inspirat, care a greşit totuşi la al doilea gol, puteau câştiga la o diferenţă de cinci sau şase goluri. ● Lugojenii care nu au reuşit mai nimic, nereuşind să pună în pericol poarta oaspeţilor decât de două-trei ori. Oare nu este nimeni vinovat de situaţia în care se află "Vulturii"? Ce ziceţi domnilor?

D. DANCIU (antrenor Vulturii): *" Avem un lot slab atât valoric cât şi numeric, echipa mea a jucat cu trac şi emoţie. UMT-ul are câteva individualităţi şi asta s-a văzut."*

O. POPESCU (antrenor UMT): *Am venit la Lugoj ca să câştigăm. Am înce-put mai slab dar ne-am re-venit şi am jucat ce tre-buia. Arbitrajul a fost co-rect. Remarc din echipa mea pe Urai, Miculescu, Briciu, Vascko şi Utfineanţ".*

RAUL SPILER

TELEFONIŞTII S-AU BĂTUT SINGURI

MOTORUL ARAD - FC ARAD TELECOM 1-0 (0-0)

Stadionul "Motorul", gazon acceptabil, cer acoperit de nori, spectatori 500.
Arbitri: G. Olaru - D. Ciucă, D. Ghiţă (toţi din Rîm. Vîlcea).
Cartonaşe galbene: Drida, Hidiş, Arhilie, Nedelea, Iancu.
Cartonaş roşu: Drida
MOTORUL: ŢAPOŞ - HIRMLER - Drida, Porumboiu, Moghioroş, Bărbosu (67, Condrea)- Hidiş, Arhilie (cpt) (87, Neagu), Bulzan - Nedelea, Dolha.
Antrenor: L.Ghiţă. Pe bancă: Rusu, Buterilă.
TELECOM: Ivan - Pîrvu - Usvari, Cîmpan, Madoş - Barna, Abrudan, Iancu, Riviş - VOLOCARU, ŞTEFĂLIGĂ (81, Orosz)
Antrenor: I. Popa. Pe bancă: Moţ., Coraş II, Bugariu, Arsi.
A marcat: Nedelea (min 83), care a pătruns pe partea stângă şi a şutat sub bara transversală a porţii apărate de Ivan.
Jucătorul meciului:ŢAPOŞ

Titlul articolului reflectă opinia tribunei la finalul partidei. ● Deşi au dominat copios oaspeţii au părăsit terenul învinşi în primul rând datorită excelentului Talpoş care a scos goluri gata făcute. ● Cea mai mare ocazie s-a consemnat în min 79 când Volocaru a centrat pe jos, Ţapoş era bătut dar Ştefăligă singur cu poarta goală a trimis alături. ● Gazdele au echilibrat jocul din minutul 20 dar nu au avut decât o singură ocazie notabilă în afara golului, atunci când Riviş a şutat în plasa laterală. ● În repriza a doua tuşierul D. Niţă a ridicat fanionul greşit în 3-4 situaţii favorizând vizibil gazdele. ● Antrenorul Ionuţ Popa a afişat o stăpânire de sine de admirat neprotestând niciodată la deciziile arbitrilor. ● După eliminarea lui Drida au urmat 3-4 minute de parlamentări pe care centralul Olaru nu le-a cronometrat.

PAUL PALCU (preşedinte Motorul): *" Avem o echipă tânără. Am legat mai greu jocul ca la orice început de campionat. Ei au atacat mai mul dar noi am avut şansă. Pentru meciu cu UMT-ul o să avem echipa completă."*

CIPRIAN ARDELEAN

UN SIMPLU ANTRENAMENT

METALUL BOCŞA - MINERUL BAIA BORŞA 2-1 (1-1)

Stadion "Metalul", teren moale, timp înorat, spectatori 600.
Arbitri: S. Lungu - S. Petrică, F. Buzărnescu (toţi din Craiova)
Observator: V. Cicu (Bucureşti).
Cartonaşe galbene: Costescu, Videscu, Roman.
METALUL: Perian - COSTESCU - VIDESCU, Iavorski, Cocoş - Marişescu, Sabaiduc (87, Ciucur), Trifon, Caimac (28 Costachi) - Torma (65, Manea), ŢIGLA (cpt).
Antrenor: I. Moatăr. Pe bancă: Dolamă, Potra.
MINERUL: MOCEANU - Buda (cpt) - Frunză N, Trei, Pop - Frunză I., Cîrstnic, Danciu, ROMAN - Panciu, Selegean
Antrenor: Al. Covaci.
Au marcat: MARIŞESCU (min. 21), speculând o greşală a lui Buda; ROMAN (min. 24), reluând în poartă o centrare a lui Pop; TRIFON (min. 57), din penalty la un henţ în careu al lui Frunză N.
Jucătorul meciul;ui: COCOŞ

Meciul a fost dominat de gazde de la un capăt la altul, dovadă faptul că golul oaspeţilor a fost singurul şut pe poartă al acestora. ● Eroul reprizei a doua a fost Sabaiduc care a exasperat tribuna prin ratările sale. ● Deşi gazdelor le-a fost frică de acest joc, totul s-a terminat cu bine, oaspeţii nearătând nimic. ● Jucătorii bocşeni au dedicat această victorie coechipierului lor Manea căruia soţia i-a dăruit o fetiţă. La mulţi ani.

I. MOATĂR (antrenor Metalul): *Sunt mulţumit de joc dar am ratat prea mult. Trebuie lucrat la finalizare."*

AL. COVACI (antrenor Minerul): " *Gazdele au meritat victoria, noi necontând practic în atac".*

FLORIN NEMEŞ

subiecte care ard

UN NOU ÎNCEPUT PENTRU DETA?

Având un final de campionat miraculos - vezi meciul din deplasere cu Şoimii - Textila, Furnirul Deta promova, după un baraj spectaculos cu Telecom Arad, în divizia B! După scurta bucurie inerentă unui pas (divizii) înainte, oraşul bănăţean începea, însă, să privească îngrijorat spre viitorul echipei sale de suflet în cea mai dură categorie a fotbalului românesc. Am numit eşalonul trei ..... Cei doi oameni care au contribuit aproape în procent de 100 la sută la succesul "alb-verzilor", Rada Pantin şi Ştefan "Citro" Lörincz, erau şi ei cam sceptici în privinţa viitorului clubului.... Au urmat adunări, şedinţe şi întruniri, la nivel de primărie şi oraş. Nu fără rost. A apărut un sponsor cu potenţial puternic, Miodrag Kohn, patronul grupului de firme Kohntex - Belcar. Apele însă nu s-au liniştit. O scurtă privire asupra lotului fostei divizionare C, evidenţia faptul că peste 50 la sută dintre jucătorii folosiţi în campionatul trecut nu mai aparţineau Furnirului. S-a plecat în cantonament într-o incertitudine evidentă. Încet, încet, însă, lotul a fost " reconfirmat" şi chiar consolidat, după câteva diferende cu UMT-ul şi o "mână" salvatoare de la Poli... În cercurile intime ale (destul de complicate-i) conducerii Detei s-a ridicat şi problema antrenorului. "Bata" Feniaţ - noul director tehnic a "pledat" pe soluţia (atât de dragă lui, deh, vechile colaborări nu se uită) Ghiţă Chimiuc. Antrenorul - pe atunci- CFR-ului, însă a refuzat, pe moment, oferta, lăsând totuşi loc de ... bună ziua. Şi Deta n-a renunţat, reuşind să-l coopteze pe Ghiţă cu câteva zile înaintea campionatului. Această "precipitare" avea să o coste pe Deta un -3 la "adevăr" din chiar prima etapă.Mai mult, Remus Steop şi Dorin Hard, cuplul care a condus echipa spre promovare, a părăsit clubul *după* prima etapă. Sublinierea se datorează faptului că Steop a condus echipa la încălzire, iar Hard a completat foaia, pentru meciul cu Bocşa....

Evident, Deta pornea cu stângul ... Şi totuşi, la vârf, nimeni nu şi-a pierdut capul. Miercuri, la sediul firmelor Kohntex şi Belcar, a avut loc o şedinţă excepţională, la care au participat mai toţi factorii de decizie (şi execuţie) din cadrul clubului. Despre ce s-a discutat şi ce s-a hotărât am aflat de la "Bata" Feniaţ.....(dialogul a avut loc miercuri, 23 august)

ALEKSANDAR "BATA" FENIAŢ

"Nu l-am adus eu pe Ghiţă Chimiuc"

Rep: ***Bata, la Deta, se pare, se produc nişte "mutaţii" destul de serioase. Tocmai ai ieşit dintr-o şedinţă...***

B.F.: Au fost confirmaţi cei doi antrenori şi s-a confirmat că Bochiş, Siminiceanu, Mada şi Brindescu au fost transferaţi la Deta.

Rep: ***Să o luăm pe rând. Antrenor principal a fost confirmat Ghiţă Chiriuc, iar ei şi l-a ales antrenor pe.....***

B.F.: Viorel Vişan.

Rep: ***Ce s-a întâmplat cu foştii antrenori ai echipei?***

B.F.:Nu ştim nimic despre ei. Se pare că au părăsit echipa. Am venit cu ei până la Deta, iar ei au plecat fără să ...

Rep:***Când?***

B.F.:Marţi.

Rep: ***Dar la meciul de duminică, cu Bocşa?***

B.F.: Au fost amândoi acolo. Hard a completat foaia, iar Steop a condus încălzirea. La indicaţia ultimului s-a făcut şi schimbarea, Olariu în locul lui Moldovan.

Rep: ***A existat vreun conflict cu ei în timpul meciului?***

B.F.: Da' de unde! Nimic. Nimeni n-a spus nimic! Nici n-am ştiut că au plecat. Noi am aflat din presă. De la voi din ziar!

Rep: ***Şi de ce crezi că au plecat?***

B.F.: Cred că din cauză că a venit Ghiţă. Nu l-au acceptat ca antrenor.

Rep:***De ce?***

B.F.: Nu ştiu. La început s-au bucurat că a venit Ghiţă, dar, după primul meci s-au bucurat de înfrângere

Rep: ***S-au bucurat de înfrângere?!***

B.F.: Cred că da! Dar nu eu l-am adus pe Chimiuc

Rep:***Dar la sugestia ta a fost adus!***

B.F.: Asta cam aşa e...

Rep: ***Fosta conducere, Rada Pantin şi Ştefan Lörincz, a rămas?***

B.F.: Da! Rada e preşedinte, iar "Citro" vicepreşedinte.

Rep: ***Şi Sorin Capsali?***

B.F.: Şi el a rămas în conducere. Vorbesc de conducerea secţiei de fotbal.

Rep: ***Cine e preşedintele clubului, atunci?***

B.F.: Preşedinte e Miodrag Kohn.

Rep: ***Deci s-a trecut de la faza de sponzorizare la faza de proprietate?***

B.F.: Nu, nu, nu. S-a rămas la faza de sponsorizare.

Rep: ***Se vorbeşte de un nou nune al clubului. Se aude de F.C. Astral.***

B.F.: Numele clubului e Furnirul Deta! Deocamdată....

Rep: ***Ţie cum ţi-ar place să se numească clubul?***

B.F.; Crvena Zvezda!

Rep: ***Ce alţi sponsori, în afară de Miodrag Kohn, mai finanţează echipa?***

B.F.: Cristian Pop. Şi mai sunt mulţi. Peste 20.

DUKI POPOVICI

CELELALTE REZULTATE

LAMINORUL ZALĂU - STICLA TURDA 1-0: C. Pop (12);

PHOENIX BAIA MARE - ARMĂTURA ZALĂU 2-1: Govor (2), N. Pop (21) - Iepure (85);

CFR CLUJ - MINERUL ŞTEI 3-1: Coroianu (11, 28), Haitonic (16) - Hatag (13);

MINERUL ANINA - OLIMPIA SALONTA 6-0: Stănescu (25), Bülle (29, 68), Ghideu (50), Vuia (60), Ciurea (75);

AS SIGHET - INDUSTRIA SÂRMEI CÂMPIA TURZII 2-0: Tulba (33), Hecico (45).

CLASAMENT B4

UMT	2	2	0	0	5-0	6
BOCŞA	2	2	0	0	3-1	6
ANINA	2	1	1	0	9-3	4
BAIA BORŞA	2	1	0	1	6-2	3
ŞTEI	2	1	0	1	6-3	3
FC ARAD	2	1	0	1	5-2	3
SIGHET	2	1	0	1	4-3	3
CFR CLUJ	2	1	0	1	3-2	3
PHOENIX	2	1	0	1	3-3	3
TURDA	2	1	0	1	3-3	3
ARM. ZALĂU	2	1	0	1	2-2	3
CUGIR	2	1	0	1	3-4	3
CÂMP. TURZII	2	1	0	1	2-3	3
LAM. ZALĂU	2	1	0	1	1-5	3
MOTORUL	2	1	0	1	1-5	3
SALONTA	2	1	0	1	2-7	3
CAVNIC	2	0	1	1	1-2	1
DETA	2	0	1	1	0-1	1
VESTPETROM	2	0	1	1	4-6	1
LUGOJ	2	0	0	2	1-7	0

ETAPA VIITOARE

Duminică, 3 septembrie: *Phoenix - CFR Cluj; Arm. Zalău - Anina; Ol. Salonta - Cugir; Pecica - Lugoj; UMT - Motorul Ar.; FC Arad - Bocşa; Baia Borşa - Cavnic; Deta - Sighet; Câmp. Turzii - Lam. Zalău; Turda -Ştei.*

☺ miniCRONICI SUBIECTIVE ☹

MINERUL CAVNIC - FURNIRUL DETA 0-0

BATA FENIAŢ (director tehnic Deta): *"Puteam să câştigăm şi noi şi ei. Jocul a fost echilibrat. Am folosit formaţia;*

Guţă - Ghiţoaica - Petrov, Avram, Mada, Brândescu - C. Moldovan, Solomon, Mita - Cuvejdean (Tuică), Bochiş (P. Lucian).

Jucătorul meciului a fost Mita, care a ratat în final cea mai mare ocazie a meciului. Teren greu, spectatori 100. Arbitrajul a fost corect. "

METALURGISTUL CUGIR - VESTPETROM PECICA 3-1 (1-0)

MARIUS DRĂGUCEANU (antrenor Vestpetrom): *"M-am aşteptat ca echipa din Cugir să fie mai bună dar nu mai au forţa de anul trecut. La această oră nu putem prezenta o echipă competitivă cu care, să ne putem clasa în partea superioară a clasamentului. Dacă nu facem ceva achiziţii va fi foarte greu pentru noi. Rezultatul a fost decis de lipsa de valoare şi de decizie. Echipa folosită: Pătruţ - Sucigan - Gogea, Rădoi, Dudaş - Arman, Beserman, Corsenti, Zaharia, Alb - Burtea*

S.C. GRUP NAGORA S.R.L.
Str. Simion Bărnuţiu nr. 6 (Piaţa Badea Cârţan)
tel. 096-208594-208953 fax. 056-208992
MATERIALE DE CONSTRUCŢII
LA CELE MAI BUNE PREŢURI

Nu-i vestiaru' seif de bancă

■ GUŞATU ÎNSCRIE, DAR PIERDE PARIUL!

Înaintea meciului cu Sportul Studenţesc, vicele lui Poli, Stelian Anghel, a pus pariu cu atacanţii alb-violeţilor, Mugur Guşatu şi Marcel Băban. Rămăşagul cu primul era că nu înscrie cu piciorul stâng, iar cu al doilea, că nu marchează gol cu capul. La orice realizare de acest fel, Stelică era pierdut. Băban şi-a făcut datoria, înscriind tocmai cu capul şi a câştigat pariul. După joc, la vestiare, Mugurel era vesel, cerându-i vicepreşedintelui pariul, pentru golul realizat. Dar replica a venit prompt: ***"Ce, ai marcat gol cu piciorul stâng?" "Păi, dacă ştiam, executam penalty-ul cu stângul"*** a sărit imediat masivul atacant al lui Poli. Băban, foarte calm, zâmbind, a adăugat: ***"Eu ştiam, dar n-am vrut să-ţi spun".*** Şi astfel, Guşatu a pierdut pariul. Poate-l va câştiga chiar astăzi, la Sibiu!

■ DE CE N-A MARCAT CSMR-UL AL 5-LEA GOL?

Unul dintre arbitrii de tuşă delegaţi la meciul CSM Reşiţa - FC Vâlcea, Mircea Rus din Dej, s-a prezentat la joc cu o viroză însoţită de o febră de 40 de grade! Cu toate acestea, pe o ploaie mocănească, el şi-a îndeplinit cu brio misiunea. Un agent de-al nostru l-a auzit pe un mucalit spunând că dacă avea febră de 50°, bătea CSMR-ul cu 5-0!

■ TOT N-A AJUNS TĂNĂSESCU ÎN BUCUREŞTI

Antrenorul secund al Sportului Studenţesc, Nicolae Tănăsescu, fost jucător al acestei echipe, s-a perindat câţiva ani buni prin ţară: ba la ARO Câmpulung, ba la Minerul Motru. De o bună bucată de vreme, el dorea să se reîntoarcă în Capitală. Şi când omul nostru şi-a atins ţelul, fiind "uns" secund la alb-negrii, băieţii din Regie şi-au mutat cuibul la Târgu-Jiu. Aşa că tot Gorjul îl mănâncă pe bietul Tănăsescu!

■ STADIONUL DIN ORADEA CONFUNDAT CU VAMA!

Stupoare la intrarea pe stadionul din Oradea, la partida FC Bihor - UTA. Un tip mai energic decât celebrul Titi Teaşcă făcea ordine, mai bine zis crea panică, nepermiţând intrarea nici a presei, nici a televizunii locale, nici a vicepreşedintelui arădenilor, Florin Lăzureanu. Cine credeţi că era personajul dubios? Nimeni altul decât fostul şef al vămii Moraviţa, Bumbui! Electrizant, nu? Noroc cu intervenţia preşedintelui clubului organizator, Lucaci, care a pus lucrurile la punct. Oricum, agentul nostru s-a strecurat, cu toată opoziţia fiorosului Bumbui!

■ ŞI TOTUŞI, CIORNEI A RĂMAS LA GLORIA

Antrenorul echipei FC Vâlcea, Mircea Savu, care l-a înlocuit pe Catargiu (plecat la formaţia Carpatina Rm. Vâlcea), a fost coechipier la Chimia cu actualii antrenori ai celor din Govândari, Victor Roşca şi Adrian Coca. Probabil că această "apropiere" a creat confuzia cum că jucătorul Ciornei de la Gloria s-a transferat la Vâlcea. Eroarea a fost însă repede clarificată. Numele de Ciornei a apărut în prima etapă şi la Gloria şi la FC Vâlcea, fiind vorba de doi jucători cu acelaşi nume!

AGENTURA

ÎNTREBAREA CARE VINE MARŢI

A jucat, în sfârşit, Poli în roşu pentru ultima oară?

TOP ŞI ANTI TOP

1. ***POLI.*** Timişorenii şi-au revenit rapid din croşeul în barbă încasat pe Ghencea şi au spulberat la pas noul "copil de suflet" al Gorjului, mai apreciat decât Constantin Brâncuşi.

2. ***UMT.*** Se pare că munca lui Tavi Popescu începe să se vadă; 6 puncte în două meciuri şi un golaveraj excelent: 5-0. Să existe oare intenţii de promovare la Pădurea Verde? Deocamdată umetiştii visează frumos. Să nu le stricăm iluziile.

3. ***LEONTIN DOANA.*** Un gol marcat şi prestaţie excelentă pentru mijlocaşul reşiţean. Aşteptăm aceeaşi evoluţie şi în continuare. Talent există, numai voinţă să mai fie.

4. ***FURNIRUL DETA.*** După înfrângerea din prima etapă cu Metalul Bocşa, deţenii au obţinut un punct nesperat, pe un teren greu, la capătul pământului, numit Cavnic. Ghiţă Chimiuc & Co. s-au pus pe treabă. De urmărit prestaţiile alb-verzilor şi în continuare.

2065. ***VULTURII LUGOJ.*** Cu aripile frânte, cu ciocul belit şi cu penele zburlite, Vulturii îţi trag cu greu sufletul. Să fie ei pe cale de dispariţie, precum condorii?

7683. ***CFR TIMIŞOARA.*** Sigur că era dificil să obţii vreun punct la Hunedoara. Dar să încasezi 6 goluri, fie şi în inferioritate numerică, este prea de tot. Rezultatele din meciurile amicale, în care victoriile au fost foarte rare, nu au fost întâmplătoare. Ceva este putred la Gara Mare!

9863. ***FRF.*** Un loc neobişnuit de bun pentru acest for de specialitate, obişnuit probabil cu poziţia 10.002! Băieţii se joacă cu nervii preşedinţilor, antrenorilor, jucătorilor, suporterilor. Noul sistem competiţional rămâne în continuare o enigmă pentru toată lumea. Ceea ce se stabileşte azi, nu mai este valabil mâine. Hotărâţi-vă odată, tovarăşi! Dacă nu puteţi, lăsaţi-i pe alţii! Credem că ar fi soluţia cea mai eficientă! Până una-alta, se pare că lozinca "noi nu gândim, noi muncim!" (n.n. ne prefacem) se potriveşte ca o mănuşă pentru cei din Poligrafiei nr. 3

URECHEA CIULITĂ

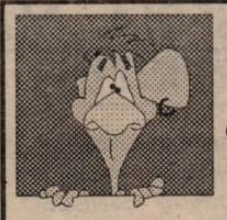

PETRU FUCHS (prezent la meciul Poli-Sportul), către Stelian Anghel: ***" Când vin la meciurile lui Poli acasă, echipa bate mereu cu 3-1".***

STELIAN ANGHEL, în replică: ***" Vino şi în deplasare cu noi!"***

GIGI ROUĂ (aflând că I. Vegheriuc a fost numit vicepreşedinte la Gloria Reşiţa): ***" Este şi normal! Ăştia născuţi la Strehaia (n.r. Cămătaru, Pătruică, Simcelescu) trag toţi la preşedinţii!!"***

CRISTI CONTESCU despre freza à la Tyson a lui Robi Ivan : ***" Robi s-a tuns aşa că a auzit că se scumpeşte tunsul!"***

PETRE MUŞAT, la conferinţa de presă de după meciul Corvinul-CFR : ***" Cred că la ora asta, dl. Simcelescu s-a şi gândit să aducă un alt antrenor."***

MIRCEA NEŞU (observator la meciul Poli-Sportul), în legătură cu meciurile trucate, de care au fost învinuiţi şi observatorii federali: ***" Dar jucătorii de ce nu recunosc când meciurile sunt trucate."***

MIRCEA RĂDULESCU:" , la conferinţa de presă de după partida Poli-Sportul, impresionat de numărul mare de ziarişti: ***" Ce de lume aici! Parcă ar fi fost meci internaţional!"***

TRAIAN SENCU, joia trecută, la conferinţa de presă la Poli: ***" Călin Păltinean bea apă !?!?!.Pe ăştia cu apa nu trebuie să-i primim la conferinţă."***

BUGS BUNNY

CAMERA ASCUNSĂ A LUI FOTOFUCHS

Jackie şi Coraş, în timpul meciului cu Bihorul, pregătind strategia întoarcerii de la Oradea

REPLAY

Dând dovadă de o inconsecvenţă care nu ne mai miră, federaţia a modificat din nou, după doar vreo două luni, sistemul competiţional care urmează să intre în vigoare din sezonul 1996-1997. Federalii au mai "îndulcit " oarecum viaţa echipelor, dând drumul câtorva găuri din cureaua cu care le strânsese în această vară. Pe scurt, iată la ce ne vom aştepta la finele campionatelor din vara viitoare: din Divizia naţională vor retrograda ocupantele locurilor 15, 16, 17 şi 18, în locul lor urmând să promoveze doar câştigătoarele celor două serii ale Diviziei A. Din Divizia A vor retrograda echipele clasate pe locurile 14, 15, 16, 17 şi 18 în cele două serii, urmând să promoveze în eşalonul secund doar cele patru câştigătoare ale seriilor Diviziei B. Începând din sezonul 1996-1997 când toate diviziile vor avea câte 16 echipe, din Divizia naţională vor retrograda echipele clasate pe locurile 15 şi 16, în timp ce echipele clasate pe poziţiile 13 şi 14 vor juca meciuri de baraj (tur-retur) cu ocupantele locurilor secunde din cele două serii ale Diviziei A, perechile fiind următoarele: 13 DN - 2 AI şi 14 DN - 2 AII. Din Divizia A vor retrograda automat ocupantele locurilor 15 şi 16 ale ambelor serii, urmând ca, după acelaşi model, divizionarele A clasate pe locurile 13 şi 14 să-şi dispute şansele de rămânere în liga secundă cu ocupantele locurilor 2 din cele patru serii ale Diviziei B, după cum urmează: 13AI - 2BI, 14AII - 2BII, 13AII - 2BIII, 14AII - 2BIV.Din Divizia B vor retrograda automat ocupantele locurilor 12, 13, 14, 15, 16, plus cea mai slab clasată echipă din cele 4 serii care va ocupa locul 11, în funcţie de puncte şi golaveraj. În Divizia B vor promova cele 21 de câştigătoare ale barajului (tur-retur) ale Diviziilor C.

Întrebarea care se pune este: când a greşit federaţia? Iniţial; când a vrut să "spargă" în două sistemul competiţional, sau acum, când încearcă să împace, după metoda caprovarzistică, pe toată lumea? Păi, dacă e să analizăm mai profund cazul, în ambele situaţii. Prima dată, pentru că a vrut să facă dintr-o trăsătură de condei ceea ce n-a făcut din 1990 încoace, dând dovadă de o lipsă de profesionalism de-a dreptul îngrijorătoare. Nici unde în lume nu s-a întâlnit, o asemenea decimare a echipelor doar pe parcursul unui singur sezon competiţional. Normal ar fi fost ca începând din 1990 această reducere să se facă treptat, iar acum am fi avut, cum e totuşi normal, o singură serie în liga a doua şi două serii în eşalonul al treilea, situaţii extrem de normale dacă ne gândim la numărul redus de fotbalişti din România şi la eventualul statut profesionist al primelor două divizii.

Federaţia a greşit şi acum când, sub presiunea cluburilor, a recunoscut-indirect-că a făcut o gafă dând cu barda o singură dată în echipe. Chiar dacă unii dintre cei care au avut năstrusnicele idei au cam dat înapoi (de roşit n-au roşit- pentru aşa ceva îţi trebuie obraz) nimeni nu îi amendează şi nici nu îi suspendă pe anumite perioade pe aceşti diletanţi care ocupă fotoliile cele mai înalte ale fotbalului românesc. Ei tot îi dau înainte că jucătorii, antrenorii şi conducerile cluburilor trebuie să se comporte ca nişte adevăraţi profesionişti, în timp ce ei continuă să-şi vadă de orice alte treburi dar mai puţin de fotbal, un sport pe care ar trebui să-l slujească cu adevărat, fotbalul fiind cel care le-a asigurat o poziţie socială pe care nu o merită. Am mai spus-o, dar mă văd obligat să revin:PROFESIONISMUL ÎN FOTBALUL ROMÂNESC TREBUIE SĂ ÎNCEAPĂ DE PE CULOARELE FEDERAŢIEI! Atâta timp cât vom fi conduşi de oameni care acceptă compromisuri, un sistem de transferări "model Tanganika", amenzi şi suspendări după bunul plac şi o dictatură a arbitrilor, nu se anunţă nimic bun pentru fotbalul românesc, chiar dacă Naţionala şi Steaua mai încearcă să arate în ochii opiniei publice europene faptul că şi în România mai există o activitate fotbalistică. Şi apropo de suspenddări şi amenzi: Dumitru Sechelariu a fost amendat şi SUSPENDAT(!?) pentru cuvintele grele adresate minerului de frunte Ion Danciu. Cu amenda, mai treacă-meargă, dar ce ne facem cu suspendarea? Ce nu are voie să facă patronul băcăuan în perioada respectivă? Să nu stea pe banca de rezerve? N-a stat niciodată! Să nu ia loc în tribună? Poate să-şi cumpere bilet, ca orice cetăţean onest al Patriei! Nu are drept de semnătură? Să fim serioşi, asta nu e de competenţa federaţiei să stabilească! Şi atunci, cum rămâne cu suspendarea preşedinţilor? Ca să nu mai spunem că Sechelariu poate că are dreptate în ceea ce priveşte cuvintele adresate lui Danciu! Şi atunci? Adevărul este că federaţia dă drepturi mult prea mari arbitrilor, cum spuneam mai sus, care se pare că au instaurat o adevărată dictatură. Nimeni nu are voie să le reproşeze nimic, altfel este ... SUSPENDAT, chiar dacă are dreptate. Când ziariştii arată potlogăriile făcute de oamenii în negru (o culoare care, chiar dacă s-a renunţat la ea, li se potriveşte mult mai bine) cei în culpă se dezvinovăţesc cu o ardoare teribilă, dacă nu cumva încearcă să-i mituiască pe cei cu pix mai ascuţit! Aşa o fi, "maestre" Florin Chivulete?

Trecând la jucători, s-a spus până la saturaţie că aceştia trebuie să joace. În această vară s-a făcut tam-tam de-a dreptul grotesc pe seama băcăuanului Narcis Răducan, un imberb de care până atunci nu mai auzise nimeni. Selena s-a încăpăţânat să-l păstreze (conform contractului semnat până în mileniul următor) însă Steaua l-a dorit cu orice preţ. Şi dacă Steaua l-a vrut, până la urmă l-a şi avut, că aşa-i la noi. Prezentat ca un fel de salvator al fotbalului românesc sau, în cel mai rău caz, un al doilea Hagi, tânărul moldovean super-mediatizat, mai ceva decât prinţesele de Monaco. Numai imagini cu realizările sale de pe teren nu ne-a arătat nimeni (or fi existând ele?). Cum spuneam, Steaua a vrut şi a reuşit să-l legitimaze pe acest tânăr. Mărturisesc că am aşteptat cu nerăbdare apariţia sa pe gazon la noua echipă. Dar iată că au trecut trei etape (în care, nota bene, Steaua a jucat tocmai împotriva celor trei noi promovate) iar Răducan n-a evoluat nici un minut în roşu şi albastru! Nu ne-ar mira dacă peste vreo câteva etape, după ce în dreptul prezenţelor sale la Steaua să rămână cifra 0 (adică ZERO) să-l vedem "cu arme şi cu bagaje" pe la Steaua Mizil sau Rocar Bucureşti. Deşi nu mai are rost, întrebăm şi noi, într-o doară: de ce a fost luat respectivul de la clubul său, unde ar fi avut loc în echipa de bază, pentru a nu fi nici măcar rezervă la Steaua? Asta apropo de faptul că jucătorii (cu atât mai mult cei tineri şi de perspectivă) trebuie să joace. Oare chiar are cineva grijă de fotbalul românesc?

■ **FAX**

WALKER

Colţul microbistului... comod

Marţi, 29 august

13.00 şi 19.30 - Eurogoluri, Eurosport

14.00 - Campionatul brazilian - eurosport, înregistrare

14.30 Campionatul italian - DSF, înregistrare

17.00 Inter Sibiu - Poli Timişoara (DN) - TVR 2, direct

23.15 Bundesliga - SAT 1

Miercuri, 30 august

19.00 Bekescsaba - BVSC Dreher (camp. maghiar) - TV Bp. 2

23.15 Bundesliga - SAT 1

Joi, 31 august

12.30 - Fotbal mondial - DSF

Asociaţia sportivă Şoimii Textila Timişoara anunţă pierderea ştampilei şi a unor documente. Le declarăm nule.

C TIMIŞ

CONTINUĂ SERIA MARILOR SURPRIZE

Etapa a doua a adus două mari surprize reuşite de noile promovate, Jimbolia şi Recaş, învingătoare în fief-ul experimentatelor echipe din Freidorf şi Giarmata! În plus, Modernul - echipă omogenă, întărită în vară cu Tănăsoglu şi Rosenblum - reuşeşte al treilea "2" al etapei, depunându-şi serios candidatura la câştigarea seriei.(!)

TEHNOLEMN - F.C. JIMBOLIA 1-3 (0-)

Au marcat Corcoveanu (86) - Matei (7-autogol), Boghean(36), Damian(90) GHIOCEL BĂTINAŞ (antrenor şi preşedinte Jimbolia): ***"Am jucat foarte bine. În prima repriză, în care practic am zburdat pe teren, pe lângă cele două goluri, am avut şi două bare! În partea a doua gazdele au dominat iar noi am jucat pe contre. Aşa am marcat al treilea gol după ce ei reduseseră din handicap şi alergau după egalare."***

Arbitri: M.Petcu - C. Costea, M.Simianschi

LAMINORUL NĂDRAG - F.C. BANCOM COMLOŞUL MARE 2-1 (0-1)

Au marcat Berciu (10), Copaci (33) - Tărnăuceanu (7)

Arbitri: C. Făniţă - V. Igna, C. Dobrişan

AUTO FZB - MODERN 0-1 (0-0)

A marcat Gomboş (56)

VALENTIN EPURAN (preşedinte Modern):" ***Cei din Freidof au echipă bunicică şi, ce-i mai important, foarte corectă. Ne-au lăsat să jucăm fotbal. E prematur să spun că vizăm locul 1. Oricum, Rosenblum e un mare câştig pentru echipă. Numai că oricum, după ce noi l-am adus de la Braşov, umblă alţii mai mari să ni-l ia!!"***

Eliminat Gomboş (66)

Arbitri: G.Stănescu - G. Nicola, P.Pecarov

UNIREA SÎNNICOLAUL MARE - UNIREA TOMNATIC 2-1 (0-1)

Au marcat Constantinescu (57-11m), Căprărescu (71) - Butaş (12)

Eliminaţi Bărbătaş (43), Hiticaş (70) - ambii de la Tomnatic

Arbitri: S. Altmayer - M. Boboc, C. Bălănescu.

TIMPURI NOI GIARMATA - A.C. RECAŞ 0-1 (0-1)

A marcat Mândruţ(9)

Arbitri: I. Lazăr - I. Ciorogar, V. Popovici

ELBA - UNIREA GHILAD 3-0 (1-0)

Au marcat Holcz (42,62), Duţu (69)

Arbitri: G. Stoicovici - S. Brindescu, R. Urechiatu

OBILICI SÎNMARTINUL SÎRBESC - AZUR 3-2 (2-0)

Au marcat:Durigon (30), Corban (33), Boia (65) - Romitan (67, 80)

ROMEO MALAC (antrenor Obilici):" ***Joc dominat de noi în proporţie de 80 la sută. La 3-0 se punea problema unui scor fluviu. Din păcate, la acest rezultat, jucătorii mei s-au relaxat promiţând oaspeţilor un rezultat strâns. Este o veche meteahnă a jucătorilor români de a o lălăi când conduc confortabil pe tabela de marcaj. Aşa a fost şi la Poli sâmbătă după masă. Oricum, mergem miercuri optimişti la Şag, unde sperăm să nu pierdem."***

Arbitri: I. Râmniceanu - N. Istrat, G. Todorescu.

DUKI POPOVICI

ETAPELE VIITOARE

Miercuri, 30 august: ***Modern - ELBA; Recaş - Auto FZB; Comloş - Giarmata; Azur - Nădrag; Şag - Sînmartin; Jimbolia - Şoimii Text.; Tomnatic - Tehnolemn; Peciu Nou - Sînnicolau; Ghilad - Electrica.***

Sâmbătă, 2 septembrie: ***ELBA - Electrica; Sînnicolau - Ghilad; Tehnolemn - Peciu Nou; Şoimii Text. - Tomnatic; Sînmartin - Jimbolia; Nădrag - Şag; Giarmata - Azur; Auto FZB - Comloş; Modern - Recaş.***

CLASAMENT

MODERN	2	2	0	0	5-1	6
JIMBOLIA	2	2	0	0	5-2	6
NĂDRAG	2	1	1	0	2-1	4
RECAŞ	2	1	1	0	1-0	4
PECIU	2	1	0	1	6-3	3
AZUR	2	1	0	1	6-4	3
AUTO FZB	2	1	0	1	4-2	3
ELECTRICA	2	1	0	1	7-6	3
COMLOŞ	2	1	0	1	3-2	3
TOMNATIC	2	1	0	1	6-6	3
ELBA	2	1	0	1	4-4	3
SÂNNICOLAU	2	1	0	1	3-3	3
ŞAG	2	1	0	1	3-3	3
ŞOIMII TEXT.	2	1	0	1	4-5	3
SÂNMARTIN	2	1	0	1	3-4	3
GIARMATA	2	0	0	2	1-5	0
TEHNOLEMN	2	0	0	2	1-5	0
GHILAD	2	0	0	2	0-8	0

ÎNTRE NOSTALGIE ŞI REALITATE

GHEORGHE MUREŞAN

"Mai pot să joc încă vreo doi ani în Divizia C"

Rep: Muri, toată lumea fotbalului timişorean te cunoaşte. Cu toate acestea, hai să vedem totuşi care a fost drumul tău în fotbal.

G.M.: Intre 1977 şi 1984 am jucat la Olimpia Satu Mare, după care am venit la Poli, unde am evoluat pînă în 1986.Apoi am trecut la Progresul, unde era antrenor Ghiţă Chimiuc, cu care am avut câteva discuţii, care m-au determinat să plec la Diniaş.De acolo am trecut la UTA, doar pentru un tur de campionat. Apoi la Sînnicolau, pînă în 1989, moment în care am vrut să mă las de fotbal, ceea ce am şi făcut, de fapt.Nu mă mai antrenam, jucam duminica la o echipă din Iugoslavia , în liga a 6-a sau a 7-a, nu mai ştiu exact.Fraţii Rotariu m-au adus înapoi la Progrersul în 1993.

Rep: Ce părere ai despre actuala echipă Electrica şi care sunt intenţiile voastre în acest campionat?

G.M.: Cred că noi şi Şoimii avem loturi apropiate valoric, ambele candidînd la titlu. Câştigătoarea va depinde de acei mulţi factori care decid victoria într-un meci, dar şi într-un campionat întreg.

Rep: Se pare că la Şoimii sunt nişte probleme extrasportive care ar putea dăuna rezultatelor echipei...

G.M.:Da, am auzit şi eu. Ar fi păcat dacă s-ar întâmpla aşa, pentru că învingătorul ar trebui să se stabilească numai pe teren. Oricum, eu susţin că Electrica este un club serios, cu o bogată tradiţie în fotbalul timişorean, care an de an a fost printre protagonistele campionatului.Apoi, să nu uităm că în fiecare an de la noi au plecat jucători la echipe din categorii superioare. Atu-ul Şoimilor este că pot legitima jucători luîndu-i la armată, un lucru deloc de neglijat.

Rep: Cum se compensează aceste pierderi de jucători?

G.M.: Important este faptul că cei din conducerea clubului nostru nu s-au opus nici unui transfer cînd a fost vorba ca jucătorii să plece la echipe din diviziile superioare.S-au legitimat în locul lor jucători tineri-exemplele ar fi foarte multe-care vor într-adevăr să joace fotbal şi care vor să ajungă în diviziile superioare, pentru că nu poţi trăi din fotbal la acest nivel.Sigur că pe lângă aceşti tineri e necesar să fie câţiva jucători experimentaţi.Cred că pentru nivelul Diviziei C la Electrica există condiţii bune din toate punctele de vedere.

Rep:La o eventuală promovare s-ar face faţă din punct de vedere organizatoric şi financiar?

G.M.:Cred că în acea situaţie conducerea clubului nostru ar analiza în mod realist situaţia şi ar lua cele mai bune măsuri pentru ca echipa să nu sufere. Pînă acolo însă, mai e de lucru.

Rep: Avînd în vedere că eşti şi antrenor secund, care este părerea ta despre această situaţie antrenor-jucător, destul de des întîlnită la noi?

G.M.:Este foarte dificil.Mulţi au vrut să-l imite pe Lucescu dar şi-au dat seama că nu prea merge.Eu de fapt sunt antrenor secund, ceea ce este puţin altfel.Fiind antrenor-jucător, toată lumea aşteaptă de la tine să joci perfect, iar jucătorii abia aşteaptă să faci cîte o greşeală pentru a se disculpa.

Rep: Ce planuri de viitor ai? Te gîndeşti să preiei vreo echipă într-un viitor mai apropiat sau mai îndepărtat?

G.M.: În fotbal nu poţi să ştii ce-ţi rezervă viitorul.Nu ştiu dacă voi face carieră ca antrenor.Deocamdată mai pot să joc vreo doi-trei ani în Divizia C.Îmi doresc să câştigăm campionatul şi să promovăm.Apoi, vom mai vedea.

A consemnat
MOLNAR LASZLO

UN MECI PENTRU RODAREA MOTOARELOR

ELECTRICA - UNIREA PECIU NOU 3-1 (2-0)

Stadion "Electrica", teren excelent, timp foarte bun, spectatori 200.
Arbitri: M. Haneş - C. Popescu, G. Hegeduş
Cartonaşe galbene:Ritter, Vraja
ELECTRICA: Muraru - Sorescu - Bulimar, Nistor, Bugar (45 SAMARGI) - TĂTARU (cpt.), Bogdan, PAVEL - Gheban (65, Gh. Mureşan), RITTER, VOLOSCIUC.
PECIU: Bargan - DEAC - Vraja (68, Tomesc), Fărcălău (cpt), Oancea, Pozsar - Mandreş, Ilici, Ianoş (54,Tescu) - Bălăuţă, Preda.
Au marcat: VOLOSCIUC (min. 31) după o pătrundere pe dreapta şi un şut în colţul lung, care l-a surprins pe Bargan; BOGDAN (min. 40) cu un şut din alergare de la 17 metri la vinclu, după două driblinguri reuşite: VOLOSCIUC (min. 84) din plonjon cu capul, după o centrare bună de pe stânga a lui Samargi: TESCU (min. 89) cu un şut de la 10 metri.
Jucătorul meciului: VOLOSCIUC.

● Prima evoluţie pe teren propriu a Electricii în acest campionat a coincis şi cu primul succes, obţinut destul de uşor, în faţa unui adversar sosit la Timişoara fără prea mari pretenţii. ● Începutul a fost ceva mai echilibrat, după care gazdele au preluat total iniţiativa şi pe lângă cele două goluri izbutite în prima repriză, au mai ratat şi alte situaţii favorabile: Pavel (min. 11), Ritter (min.35) ● Şi în partea a doua Electrica a avut iniţiativa, Mureşan (min. 78) ratând cea mai mare ocazie a meciului, reluând peste poartă de la 7 metri, în situaţia de singur cu portarul. ● Într-o partidă corectă, fără duritäţi, centralul Haneş şi-a creat singur probleme, acordând un penalty gratuit oaspeţilor, la o contră la minge a lui Sorescu (min. 63). Lovitura de pedeapsă a fost însă ratată de Ilici, care a şutat în bara transversală. De asemenea golul celor din Peciu Nou a fost precedat de o flagrantă poziţie de ofsaid, nesemnalizată de tuşierul Popescu.

MOLNAR LASZLO

ŞOIMII AU DOUĂ FEŢE?

ŞOIMII TEXTILA - TIMIŞUL ŞAG 3-1 (1-0)

Stadionul "Textila", teren bun, timp frumos, spectatori 200.
Arbitri: Gh. Cutean, C. Avram, I. Manole.
Cartonaşe galbene: Puiu M., Frunză, Moisă.
ŞOIMII TEXTILA: Sziklay - Draghici - Parlea, M. Mita, Brucă - RĂDOI, BEZERCU(58, Tuş), Puiu M., Cibi - DAMIANOVICI (85 Stoian), Brîndueşa (46, Vlad).
ŞAG: Frunză - Ionescu - Jurcă (85, Chiu), Modi, Hurja, Pogan - Moisă, SIMIONAŞ, Belea - TRIŢOIU, Damaschin (75, Ciocîrlan).
Au marcat: BRUCĂ (MIN. 2) din 6 m după o centrare a lui Puiu; RĂDOI (min. 61) din cădere, după o pătrundere precedată de o acţiune prelungită; DAMIANOVICI (min. 67), care i-a "luat faţa" lui Frunză la o centrare bună a lui Brucă; BELEA (min. 90) cu capul din 3 m, transformând centarea lui Chiu.
Jucătorul meciului: DAMIANOVICI

Meci plăcut între două echipe care ştiu "joaca". ● Deşii Şoimii au fost mai mult avut destule momente de echilibru. ● Mingea galben-verzuie a dat mai multă cu-48 Puiu a ratat cu nonşalanţă un penalty (Ionescu l-a împins pe Damianovici în careu). ● După golul al doilea echilibru s-a rupt. ● Victorie meritată a militarilor textilişti care rămân, în ciuda rezultatului slab din prima etapă, unii dintre principalii favoriţi ai acestui campionat. ● Două nume de urmărit: Damianovici (18 ani) şi Triţoiu (23 ani). ● DORU VUŞCAN (antrenor Şoimii): ***"Am întâlnit un adversar bun. Echipa noastră se apropie de valoarea ei, care nu este cea arătată în meciul cu Azur"***

RICĂ SCOROBETE (antrenor .... interimar, Şag): ***Meci cu multe faze de poartă mai ales în prima repriză, când puteam înscrie şi noi. S-a jucat sportiv, iar pregătirea fizică şi-a spus cuvântul. Finalizarea echipei noastre lasă de dorit."***

C News ● C News ● C News

MODERNUL - UN LIDER... MODERN

Lideră după două etape în C-Timş,echipa fabricii de pantofi poartă un superb echipament alb-albastru.Spre deosebire de alte "case" mai mari, care renunţă prea uşor la culorile proprii. Pe tricouri se pot citi două inscripţii: RTL şi "Celuloză şi oţel SRL" noul sponsor al echipei, firmă condusă de dl. Gal. A început să se vadă că băieţii de la Modern joacă pe bani...

DE CE E SUPĂRAT ROMICĂ MALAC?

În meciul Obilici-Azur, în minutul 80 scorul era 3-0 pentru gazde. Antrenorul jucator Romeo Malac se plîngea după meci că în ultimele 10 minute ale meciului elevii săi s-au relaxat şi au primit două goluri. Dacă însă vom consulta foaia de arbitraj, vom avea o surpriză.Cine credeţi că a intrat în joc în minutul 86? Aţi ghicit: tocmai ... Romeo Malac! Un agent de-al nostru,aflat ca de obicei prin preajmă, l-a auzit pe Romică suspinînd:*"Dacă ştiam ce se va întîmpla nu intram pe teren. M-am făcut de ruşine"*

OAMENII... GREI, ÎNTRE EI

Miercurea trecută, la amicalul Poli-Şoimii Textila, un microfon de-al nostru bine plasat, a surprins următorul dialog între conducătorul Şoimilor, Dan "Tupolev" Crişan şi omologul său de la Deta, Bata Feniaţ.

B.F.:Am auzit că eşti supărat pe mine!
D.C.: Cum să nu fiu supărat, din moment ce mi i-ai luat pe Petre Lucian şi Mada. Nici o grijă, i-am dus şi lui Kanyo carnetul la Poli. Puteţi să-l luaţi la Deta!
B.F.:Nici n-am auzit de ăsta!
D.C.:Voi nu auziţi de nici unul , dar îi luaţi!

DAN GLIGOROVICI CA McNEELEY

Este binecunoscut incidentul petrecut la meciul Checea-Diniaş, cînd au fost agresaţi fraţii Dan şi Zoran Gligorovici, doi dintre arbitrii partidei. De fapt Dan, arbitru de oficia la tuşă. După "intervenţia" spectatorilor, Dan poartă pe nas un plasture cît toate zilele, ceea ce l-a făcut pe Zoran să afirme: ***"Dacă erai în locul lui McNeeley şi boxai cu Tyson nu arătai aşa rău.În plus, te alegeai şi cu cîteva zeci de mii de dolari, nu cu amărîtul ăsta de barem de la judeţ".***

COLONIE SÎRBEASCĂ ÎN CALEA ARADULUI?

După cum se ştie, săptămîna trecută a avut loc un schimb de jucători între CFR şi Şoimii. La Gara Mare a sosit Mihai Kovacs, în locul lui trecînd la gruparea din Calea Aradului Dragan Ianoşev şi Omer Damianovici. Acum, căpitanul de echipă al Şoimilor, Nova Draghici, va putea conversa cu noii săi coechipieri fără să-i înţeleagă adversarii. Apropo de Ianoşev. La meciul contra Şagului, antrenorii şi conducătorii aviatorilor l-au aşteptat pe Dragan pînă cu 10 minute înaintea primului fluier, dar în zadar.

CE FACE NEA TAVI FOALE?

Momentan fără angajament, nea Tavi Foale a fost contactat de Timişul Şag, avînd în vedere că Viorel Vişan a trecut la Deta, ca secund al lui Ghiţă Chimiuc. Din cîte a sesizat agentul nostru, parcă pe nea Tavi l-ar trage aţa mai mult spre Azur, unde evoluează unul dintre fiii săi. Deci, nu-i exclus ca nea Tavi să fie "uns" director tehnic la echipa fabricanţilor de lacuri şi vopsele.

PARALELĂ IONUŢ - KEMPES

"Eroul de pe Vicente Calderon", Vasile Ionuţ (38 de ani), a semnat un contract pe doi ani cu echipa din Cenad. Dacă Mario Kempes , la 41 de ani şi-a prelungit şi el contractul, Ionuţ are toate motivele să se simtă încă tînăr. De acum,Vasile va fi numit "Kempes al Timişoarei".

SÎNGELE APĂ NU SE FACE

Cunoscut ca un suporter înflăcărat al Stelei Roşii din Beograd, Bata Feniaţ a pierdut 100.000 lei pe mîna favoriţilor săi, pariind cu Ştefan Lörincz-Citro că zvezdaşii se vor califica în primul tur al Cupei UEFA. Rezultatul se ştie.

SCANDAL

"Cazul Mierea" din nou pe tapet

PETRE LUCIAN "FURAT" DE LA ŞOIMII TEXTILA

Miercuri după-masă, la amicalul Poli - Şoimii-Textila, i-am întâlnit - firesc - pe cei doi preşedinţi ai grupării din Divizia C-Timiş, Horia Vidoni şi Dan Crişan. Amândoi cam necăjiţi... La interpelarea... "Fotbal Vest", a rezultat materialul incendiar de mai jos:

(răspunsurile conducătorilor - la care ambii au subscris - le-am "identificat" cu Ş.T. de la Şoimii Textila)

REP: Am impresia că doriţi să ne declaraţi ceva. Mai ales după înfrângerea neaşteptată din etapa 1, când Şoimii, candidată la promovare anul trecut, a pierdut în faţa out-siderului Azur...

Ş.T.: S-a tratat meciul uşor. Băieţii cred că au considerat partida dinainte câştigată şi nu s-au pregătit în consecinţă. Nu s-au mobilizat. Au uitat că în campionatul trecut n-am jucat în dorul lelii...

REP: Această prestaţie modestă are vreo legătură cu fricţiunile din această vară, din sânul clubului, cu demiterea antrenorului Mierea?

Ş.T.: Da. Şi încă o legătură evidentă. În ultimul timp, la club s-au întâmplat nişte lucruri care, efectiv, ne-au bulversat pe toţi. Să încep cu cazul Petre Lucian, jucător de-al nostru, despre care am aflat din "Fotbal Vest" că e la Deta!! A ajuns acolo inexplicabil! De fapt, aţi scris că despre acest transfer conducerea noastră nu ştia nimic. Este perfect adevărat. Dar, să vă spun cum a ajuns acest jucător la Deta. În zilele bune ale echipei Şoimii Textila, pe când relaţia cu antrenorul Florin Mierea era normală, au dispărut nişte dezlegări semnate în alb, pe care le aveam pregătite pentru orice eventualitate. Erau la mine în birou şi atunci n-am dat importanţă acestui fapt. Inclusiv dezlegarea lui Mihai Kovacs, de fapt o înţelegere făcută cu Electrica, pentru sezonul '95-'96.

REP: Pentru dezlegarea lui Murar?

Ş.T.: Da.

REP: Aceste dezlegări în alb au dispărut pe vremea când Mierea funcţiona ca antrenor, sau după?

Ş.T.: Pe vremea când era antrenor!

REP: Şi voi afirmaţi că Mierea a folosit aceste dezlegări acum. De exemplu, pentru transferul lui Petru Lucian la Deta?

Ş.T.: Sută la sută!

REP: Cum de sunteţi aşa convinşi?

Ş.T.: Am fost la AJF şi am văzut că nici măcar nu a avut bunul simţ de a pune să completeze pe altcineva acea dezlegare. Este scrisul lui. Dezlegarea a fost dată pentru echipa din Banloc, iar Banlocul l-a transferat la Deta. Şi preşedintele Laţa a văzut că e scrisul lui Mierea...

REP: Era normal ca Laţa să valideze transferul, din moment ce pe transfer erau ambele semnături ale preşedintelui şi ştampila clubului!

Ş.T.: AJF-ul şi dl. Laţa n-au nici o vină. Din punctul lor de vedere, transferul e legal.

REP: De ce credeţi că Mierea a făcut aşa ceva?

Ş.T.: În primul rând datorită caracterului slab pe care-l are! M-a uimit. Nu numai pe mine, ci şi pe toţi din anturajul clubului. Vă spun cinstit, această faptă este a unui om cu caracter ordinar, fără scrupule! Pe lângă mârşăvia cu Petre Lucian, a încercat să folosească şi celelate dezlegări în alb pe care le avea, invitând anumiţi conducători la el acasă, tratându-i cu un pahar de vin şi oferindu-le jucători de la Şoimii-Textila: "Pe care-i vreţi, pe ăia-i luaţi!". Norocul nostru, şi asta rugăm să se menţioneze în ziar, a dat de nişte oameni corecţi. Pe care, culmea, anul trecut i-am judecat greşit tocmai din cauza lui Mierea!

REP: În speţă, de cine e vorba?

Ş.T.: Despre staff-ul Electricii: Goia, Paşca, Leu şi Suciu! Am stat de vorbă cu ei şi mi-am dat seama că i-am judecat greşit. Mai ales pe Radu Suciu, despre care mi-am dat seama că este un om deosebit de corect şi cinstit. Din păcate, până acum l-am judecat prin prisma celor spuse de acest dobitoc, Mierea! Revin. Cei de la Electrica ne-au chemat, plini de corectitudine, şi astfel am aflat de matrapazlâcurile lui Mierea. În plus, tot Mierea declară că abia îi aşteaptă pe jucătorii noştri la Comisia de disciplină a AJF-ului să le arate el cine e!

REP: Ce funcţie are Mierea la AJF?

Ş.T.: Este membru în Comisia de disciplină. Nu ştiu sigur ce funcţie are, dar e zilnic pe acolo şi, cu tupeul lui... Culmea e că Mierea antrenează echipa de copii "Frola" pe baza noastră sportivă. Nu ştiu cât timp o va mai face...

REP: Cum adică?

Ş.T.: Nu credem că putem convieţui în aceeaşi curte, din moment ce ia bâta şi dă cu ea pe la spate!

REP: Deci, dă pe la spate?

Ş.T.: Păi, n-am spus destul? Bine. Mai ne ameninţă că se va ocupa să ne suspende terenul, că va aranja cu arbitrii să ajungem acolo unde a declarat el, prin presă, că vom ajunge.

REP: Ce a declarat?

Ş.T.: Că vom retrograda!

REP: Sunteţi siguri pe tot ce ne-aţi declarat?

Ş.T. Absolut. Am mers pe urmele ştirii apărute în "Fotbal Vest", în legătură cu transferul lui Petre Lucian. Am mers pe firul invers al evenimentelor şi am descoperit totul. Aşa ne-am dat seama că jucătorii au fost cei ce au avut dreptate în momentul conflictului cu Mierea.

REP: Mai e ceva de adăugat?

Ş.T.: Sperăm că alţi conducători vor învăţa din greşeala noastră. De aceea le transmitem: "Dacă aveţi mulţi bani, daţi-i pe mâna lui Mierea şi vă rezolvă el toate problemele!"

A consemnat
DUKI POPOVICI

C ARAD

PUNCT PENTRU ICRTI!

Rezultatele etapei a treia:

TR. ROŞU - FC INEU 3-0: Ciumedean (10), Revnic (20), M. Roşca (62). Arbitri: C. Tripa, D. Herţeg, V. Ciurescu.

VICTORIA NĂDLAC - CRIŞUL CH. CRIŞ 1-1: Stoiu (64) - Gomoi (29). Arbitri: V. Toderici, A. Păcurariu, Gh. Petruş.

ICRTI - VULTURII SOCODOR 1-1: Rad (34) - Burulană (36). Arbitri: N. Dehelean, C. Maghiar, N. Bele.

CRIŞANA SEBIŞ - MUREŞUL ZĂDĂRENI 2-0: Cimdrea (49), Urs (89). Arbitri: I. Vass, F. Csecsi, V. Havasi.

GLORIA ARAD - ŞOIMII LIPOVA 2-1: Iftimie (48), Coroban (53) - Sabou (31). Arbitri: M. Bondar, C. Berlo, L. Ţandără.

TELECOM - CFR 2-1: Dronca (17), Sănduleanu (25) - Pantiş (63). Arbitri: M. Toderici, P. Bândea, E. Roşu.

ŞOFRONEA - AGRO CURTICI 1-2: Balaj (32) - Suciu (13), Buruianu (70). Arbitri: P. Bândea, V. Havaşi, Gh. Petrişor.

DACIA BELIU - INDAGRARA 1-0. Arbitri: V. Ciurescu, Fr. Csecsi, P. Maghiar.

ŞOIMII PÂNCOTA - CPL 1-1: Balita (2) - Vizitiu (30). Arbitri: C. Tiulea, M. Gornic, C. Vida.

În meci restanţă, Tricoul Roşu - C.P.L. 3-0. Jocurile C.F.R. - Nădlac şi Chişineu Criş - Şofronea se vor disputa la 6, respectiv 13 septembrie.

ETAPA VIITOARE

Miercuri, 30 august: ***Lipova - Tr. Roşu; Socodor - Gloria; Indagrara - ICRTI; CFR - Beliu; Chişineu Cr. - Telecom; Curtici - Nădlac; Zădăreni - Şofronea; Pîncota - Sebiş; CPL - Ineu.***

Sâmbătă, 2 septembrie: ***Şofronea - Pîncota; Nădlac - Zădăreni; Telecom - Curtici; ICRTI - CFR; Gloria - Indagrara; Tric. Roşu - Socodor;*** Duminică, 3 septembrie: ***Beliu - Chişineu Cr.; Ineu - Lipova; Sebiş - CPL.***

CLASAMENT

GLORIA AR.	3	3	0	0	7-3	9
CURTICI	3	2	1	0	5-3	7
LIPOVA	3	2	0	1	12-4	6
CR. SEBIŞ	3	2	0	1	5-2	6
TELECOM	3	2	0	1	4-5	6
CPL	2	1	1	0	6-2	4
NĂDLAC	2	1	1	0	2-1	4
BELIU	3	1	1	1	3-3	4
TRIC. ROŞU	2	1	0	1	5-3	3
INDAGRARA	3	1	0	2	3-2	3
ZĂDĂRENI	3	1	0	2	6-9	3
INEU	3	1	0	2	2-6	3
SOCODOR	3	0	2	1	3-4	2
PÂNCOTA	3	0	2	1	4-7	2
CHIŞINEU CR.	2	0	1	1	1-3	1
ICRTI	3	0	1	2	3-12	1
CFR ARAD	1	0	0	1	1-2	0
ŞOFRONEA	1	0	0	1	1-2	0

C CARAŞ

FAVORITELE ÎN FRUNTE

Etapa a doua a consemnat, în general, rezultate scontate. În rîndul acestora se pot include şi victoriile obţinute în deplasare de Metalul Oţelu Roşu şi Minerul Moldova Nouă, două dintre protagonistele campionatului trecut şi, cu siguranţă, şi ale celui actual. De remarcat şi scorurile cu care s-au încheiat partidele în care au jucat cele două echipe de mai sus. Surpriza a venit din partea Minerului Cozla, învingătoare neaşteptată la Glimboca. Rămînînd la capitolul goluri, să remarcăm faptul că deşi au reuşit 6 victorii faţă de cele 3 ale oaspeţilor, gazdele au marcat doar cu un gol mai mult (17) decît echipele vizitatoare(16). D-ale fotbalului... Rezultatele tehnice ale etapei a 2-a: Dunărea Moldova Nouă-CFR Caransebeş 3-1, Foresta Zăvoi-Olimpia Caransebeş 1-0, Voinţa UCMR-Metalul Oţelu Roşu 1-6, Hercules Băile Herculane-Minerul Moldova Nouă 0-5, Mundus Caransebeş-Cantara Ciclova 2-0, Caromet Caransebeş-CS Oraviţa 4-1, Bistra Glimboca-Minerul Cozla 1-2, Nera Bozovici-Muncitorul Reşiţa 3-0

ETAPELE VIITOARE

Miercuri, 30 august: ***Muncitorul - Arsenal; CFR C-sebeş - Nera Bozovici; Ol. Caransebeş - Dunărea; Oraviţa - Hercules; Minerul M. Nouă - Metalul O.R.; Ciclova - Caromet; Cozla - Mundus; Topler.***

Sâmbătă, 2 septembrie: ***Metalul O.R. - Oraviţa; Dunărea - Zăvoi; Voinţa O.R. - Minerul M. Nouă; Hercules - Ciclova; Mundus - Topleţ; Caromet - Cozla; Glimboca - Muncitorul; Arsenal - CFR C-sebeş; Nera Bozovici - Ol. Caransebeş.***

CLASAMENT

METALUL O.R.	2	2	0	0	15-1	6
MINERUL M.N.	2	2	0	0	7-1	6
ARSENAL	2	2	0	0	6-3	6
MUNDUS	2	2	0	0	6-3	6
BOZOVICI	2	1	1	0	3-0	4
CAROMET	2	1	0	1	5-3	3
CFR C SEBEŞ	2	1	0	1	5-3	3
MUNCITORUL	2	1	0	1	4-4	3
COZLA	2	1	0	1	4-5	3
DUNAREA MN	2	1	0	1	4-5	3
ZĂVOI	2	1	0	1	1-4	3
TOPLEŢ	2	0	1	1	1-2	1
CICLOVA	2	1	0	1	7-2	0
OL. CARANSEB.	2	1	0	1	1-1	0
ORAVIŢA	2	0	0	2	4-8	0
VOINŢA UCMR	2	0	0	2	1-7	0
GLIMBOCA	2	0	0	2	1-9	0
HERCULANE	2	0	0	2	0-14	0

TUNARII AU ŢINTIT DIN NOU

ARSENAL REŞIŢA - METALUL TOPLEŢ 2-1 (2-0)

Stadion "IMR", timp ploios, gazon moale, spectatori 100.
Arbitri: I. Secula (Caransebeş) - M. Jurcovici, M. Gorcov (ambii din Bocşa).
Cartonaşe galbene: Păunescu, Croitoru, Cherescu
ARSENAL: Benga - Vlădia - Minea (73, Danciu), CIOCAN (cpt), Păunescu - STOICA, ŞOLA, Preda, Sobache - Vasiu, Balaci
Antrenor: I. Florea.
METALUL: Cherescu - Cunicel (cpt) - Ursariu, Balaure, RĂDUCEANU - Vasilescu, CORNEIANU, CROITORU, Gropseanu - Truschici (72, Corneanu), Popescu.
Antrenor: I. Vior.
Au marcat: STOICA (min. 7), la un corner executat de Şola; BALACI (min. 28), care a slalomat printre fundaşii adverşi şi a şutat pe sub Cherescu; RĂDUCEANU (min. 61), cu un şut de la 16 m.
Jucătorul meciului: CIOCAN.

● Gazdele după victoria din etapa trecută, şi-au subestimat adversarii şi de aceea şi-au făcut meciul greu. ● Reşiţenii suportând absenţa a doi titulari Micu şi Chitrecea au avut viaţă grea mai ales în repriza a 2-a, când rezultatul a fost pe muchie de cuţit. ● În ceea ce îi priveşte pe oaspeţi, aceştia au lăsat o bună impresie prin curajul şi dăruirea cu care au abordat partida. ● A fost un joc curat, fără duritâţi care a beneficiat de un arbitraj competent.

I. FLOREA (antrenor Arsenal): ***"Ne-am făcut meciul greu în special în repriza a II-a, dar totul e bine când se termină cu bine."***

I. VIOR (antrenor Metalul): ***"Sunt mulţumit de jocul din a 2-a repriză prestat de elevii mei. Mă aşteptam să primim mai multe goluri dar a fost doar o părere."***

FLORIN NEMEŞ

DANSIL TOURS

Organizează ✦ săptămânal (cu plecare în fiecare luni) **excursii în Turcia**, la Istanbul; ✦ de trei ori pe săptămână (marţi, joi şi sâmbătă) **excursii în Iugoslavia**, la Novi Sad, Sabac, Subotica, Belgrad, în funcţie de solicitări. **Înscrieri** zilnic, între orele 8-18, în **Timişoara**, Clubul Constructorul, str. Daliei nr. 13, tel. 056/194.590 şi în **Arad**, str. Grigore Alexandrescu nr. 36, tel. 057/212.919. Transportul se efectuează cu autocare Romtur.

CONCURS
FOTBAL VEST pentru... ORIENT
Cu 2.000 de lei puteti vizita Istanbulul!

Am ajuns în a 5-a şi ultima etapă a concursului din luna august, prilej cu care vom încheia concursurile de genul "Recunoaşteţi personajul", desfăşurate în ultimele două luni. Trimiteţi toate cele 5 taloane într-un plic, până cel târziu ***vineri, 1 septembrie (ştampila poştei).*** Numele şi adresa participanţilor vor fi trecute în spaţiul adecvat, sub talonul nr. 5. Pe plic se va trece doar adresa redacţiei: ***Str. Paris nr. 2A, 1900 Timişoara.***
Numele câştigătorului va fi comunicat în ziarul de marţi, 12 septembrie.

NU UITAŢI: ORICARE CITITOR POATE PARTICIPA CU UN NUMĂR NELIMITAT DE TALOANE

CÂŞTIGĂTORII CONCURSULUI POT OPTA ORI LA O EXCURSIE LA ISTANBUL, ORI LA PREMIUL DE 150.000 LEI.

TALON 5 - august

Cine este golgeterul din imagine?

1. Emeric Vascko
X. Mihai Târlea
2. Jean-Pierre Papin

•NUMELE .....
•PRENUMELE .....
•ADRESA .....
.....
• B.I. seria ____ nr. .....

MAGNET
ELECTRONIC MUSIC SHOP
Timişoara, Str. Alba Iulia Nr. 5

Vă oferă aparatură audio-video
GRUNDIG, PHILIPS, SHARP, SAMSUNG
Televizoare de diferite dimensiuni, cu şi fără teletext
- Ofertă specială -
Televizoare THOMPSON cu plata în rate!
diagonala 51 cm - cu teletext
Ratele se contactează la sediul firmei: Timişoara, Str. Paris nr. 2A, tel./fax 056 - 190.656

ITALIA

UNA GIORNATA TRANQUILLA

A 92-a ediţie a campionatului, a 64-a în formulă cu serie unică, a debutat cu rezultate normale, cu succese ale favoritelor, exceptând poate remiza de la Bergamo. Se anunţă un campionat echilibrat, Milan şi Parma întărindu-se prin achiziţionarea ultimelor două "Baloane de aur", Hristo Stoichkov şi Roberto Baggio.

Singura victorie externă a fost obţinută de superechipa lui Capello (cel puţin pe hârtie): ***PADOVA - MILAN 1-2: Amoruso (35) - Weah (6), Baresi (44).*** Fără accidentaţii Eranio şi Maldini, înlocuiţi de Lentini şi Francesco Coco (18 ani, sicilian de origine, din pepiniera rosso-neriilor, debutant în Serie A), dar cu atacul "mitralieră" R. Baggio - Savicevici - Weah, oaspeţii s-au impus pe un stadio "Euganeo" aproape plin. Scorul final a fost stabilit încă din primul mitan, toate golurile fiind foarte spectaculoase, cel al lui Baresi meritând un premiu de frumuseţe (preluare pe piept, după o pasă a lui Weah, urmată de o execuţie de mare fineţe, demnă de un vârf autentic, strecurând mingea printre picioarele lui Bonaiuti). Weah a sărbătorit cu... gol ziua de naştere a fiului său. În repriza secundă, Savicevici a fost înlocuit cu Simone (min. 60), care s-a "remarcat" prin câteva mari ratări, iar R. Baggio cu Donadoni (min. 74). De remarcat faptul că Milan a triumfat ultima dată la Padova în anul 1959 (!!), scor 1-0.

Cele mai categorice succese le-au repurtat campioana en-titre şi biancazzurri din Cetatea eternă.

JUVENTUS - CREMONESE 4-1: Jugovici (17), Ravanelli (65 şi 70, ultimul din penalty), Deschamps (88) - Maspero (50). Începând meciul în formula *Peruzzi - Ferrara, Tacchinardi, Vierchowod, Carrrera - Di Livio, Deschamps, Jugovici, P. Sousa - Vialli, Ravanelli,* torinezii au dominat în mare parte jocul, trecând prin câteva clipe de dificultate după reuşita ex-genovezului Maspero, din lovitură liberă. Dar odată cu introducerea lui Padovano, Del Piero şi Conte, în repriza secundă şi cu "deşteptarea" golgeterului Ravanelli, s-a adus liniştea pe Delle Alpi (42.750 spectatori, încasări 1.086.206.515 lire). Nici nu se putea altfel, Cremonese pierzând de fiecare dată la Torino şi mai mult, fiecare meci din debutul de campionat în Serie A (0-1 cu Sampdoria în '84-'85; 1-2 cu Inter în '89-'90; 0-2 cu Genoa în '91-'92; 0-1 cu Juve în '93-'94; 0-2 cu Parma în '94-'95). De remarcat posibila schimbare a concepţiei de joc a lui Juve, cu infiltrări mai hotărâte ale mijlocaşilor în atac şi chiar la finalizare (în tot sezonul trecut, compartimentul median al bianconerilor a punctat de 6 ori, în timp ce în acest meci, iată, a avut două reuşite).

LAZIO - PIACENZA 4-1: Signori (32), Esposito (47 şi 73), Casiraghi (80 - penalty) - Caccia (82 - penalty). Mult mai uşoară această victorie a lazialilor, faţă de succesul realizat la 17 octombrie '93 (singura confruntare între cele două echipe în prima divizie), când romanii s-au impus la limită, graţie unui penalty transformat de Signori în ultimul minut de joc. Zeman a început jocul cu Winter, Casiraghi şi Rambaudi pe banca rezervelor, dar cu Massimilano Esposito titular, cel care a realizat prima dublă în Serie A, jucător transferat de la Reggiana, el fiind şi autorul golului cu care formaţia din Reggio Emilia a învins-o pe Milan în ultima etapă din ediţia 1993-94!

Fără prea mari emoţii s-au impus şi "violeţii" lui Ranieri. ***FIORENTINA - TORINO 2-0: Banchelli (60 şi 73).*** Foarte inspirat antrenorul celor din Firenze, care l-a trimis în teren în repriza secundă pe Giacomo Banchelli (revenit de la Udinese), în locul lui Robbiati, noul intrat marcând primele goluri în Serie A. Torino a câştigat ultima dată pe stadio "Artemio Franchi" în ediţia 1976-77, scor 1-0.

3 puncte au obţinut, graţie succeselor la limită, Inter şi Udinese. ***INTER - VICENZA 1-0: Roberto Carlos (53).*** A fost a 23-a întâlnire pe San Siro între cele două echipe, după război. Bilanţul fiind următorul: 23 18 4 1 39-10. Unicul succes al celor din Vicenza fiind consemnat în stagiunea '72-'73 (1-2). Înaintea meciului, noul căpitan al nerazzurrilor, Nicola Berti a spus: ***"Cu Vicenza vom câştiga cu siguranţă".*** De fapt, victoria era singura alternativă pentru antrenorul Bianchi, al cărui scaun se clatină serios, vehiculându-se şi numele înlocuitorului: Oscar Tabarez, fostul antrenor al lui Cagliari. Cele 3 puncte au fost cucerite însă cu mare dificultate, graţie golului noii achiziţii, Roberto Carlos, dintr-o lovitură liberă. În ultimele minute, tifosii gazdelor au îngheţat la imensa ratare a lui Rossi.

UDINESE - CAGLIARI 1-0: Bierhoff (56). Tot o nouă achiziţie şi tot un stranier a semnat golul victoriei şi pentru friulani. Ultimul succes al alb-negrilor în faţa insularilor s-a înregistrat la 13 decembrie '92, scor 2-1.

Remize pe "San Nicola" şi "Luigi Ferraris": BARI - NAPOLI 1-1: ***Protti (3) - Cruz (87 - penalty).*** Faţă de sezonul trecut, cele două formaţii au pierdut câteva piese de bază: Amoruso, Bigica şi Tovalieri, respectiv Benito Carbone şi Cannavaro. Pugliezii au fost la un pas de o victorie în faţa napoletanilor, aşteptată din ediţia 1960-61 (a fost atunci 1-0).

SAMPDORIA - ROMA 1-1: Karembeu (22) - Branca (24). Rezultat ce a mulţumit ambele formaţii, cu toate că giallo-rossi au ratat ocaziile mai clare, cea a lui Carboni putând fi numită chiar rarisimă (reluare pe lângă poartă într-o fază de contraatac, în situaţia 3 contra 1). Bilanţul meciurilor directe de la Genova este acum următorul: 43 18 18 7.

Duminica viitoare este pauză în Serie A, deoarece naţionala Italiei va întâlni pe cea a Sloveniei, în preliminariile Euro'94, miercuri, 6 septembrie. Duminică, 10 septembrie, vor avea loc meciurile: ***Cagliari - Lazio; Cremonese - Sampdoria; Milan - Udinese; Napoli - Padova; Parma - Inter (televizat de Tele +2); Piacenza - Juventus; Roma - Atalanta; Torino - Bari; Vicenza - Fiorentina.***

Pagină realizată de SANDU IUSUAN şi HORIA CIULEA

NOUTĂŢI DIN CIZMĂ

■ ***WALTER ZENGA GRAV ACCIDENTAT.*** Suferind un banal, dar grav accident la genunchi în timpul unui antrenament, în săptămâna premergătoare începerii campionatului, portarul Sampdoriei, Walter Zenga (35 de ani, 362 de prezenţe în Serie A), va fi nevoit să privească o bună perioadă de timp partidele din tribună. După unii, acest accident ar putea pune chiar capăt carierei bravului portar. Tocmai într-un moment în care acesta traversa o bună perioadă, comportându-se bine în amicalele susţinute cu Samp. Interpelat de un ziarist italian cu puţin timp înaintea nefericitului eveniment, Walter a declarat: ***"Obiectivul meu în acest sezon va fi să ne clasăm înaintea Inter-ului!"*** După cum se ştie, Zenga a apărat timp de 10 sezoane poarta nerazzurrilor din Milano.

■ ***MODESTIA EXAGERATĂ A LUI SCALA.*** În turul I al Cupei Cupelor, AC Parma va întâlni modesta formaţie albaneză FC Teuta. Un club care n-a avut nici un diriguitor care să participe la tragerea la sorţi de vineri de la Geneva, fiind reprezentat doar de câţiva ziarişti! Întrebat de şansele de calificare ale echipei sale, Nevio Scala a dat un răspuns care a surprins întreaga suflare fotbalistică din peninsulă: ***"Trebuie să considerăm adversara noastră la fel ca pe Ajax sau FC Barcelona. A câştigat Cupa Albaniei şi asta spune deja ceva.".***

O replică interesantă, în urma tragerilor la sorţi a eurocupelor, a venit şi din partea căpitanului echipei Lazio, Giuseppe Signori, care, după ce a aflat că va juca cu Omonia Nicosia din Cipru, a declarat: *"Mai bine jucam cu FC Barcelona".*

Iată şi celelalte adversare ale formaţiilor italiene: Milan - Zaglebie Lublin (Polonia) - echipă ce a fost eliminată în urmă cu câţiva ani de Bologna printr-o dublă victorie cu scorul de 1-0; Neuchatel Xamax - AS Roma şi Inter - FC Lugano (Elveţia) - formaţie la care activează fostul coechipier al nerazzurrilor, Igor Shalimov.

Iată şi cum au estimat ziariştii italieni şansele de calificare ale echipelor din "Il Calcio": Lazio, Milan şi Parma - 100%; Inter - 95%; Roma - 80%. Referitor la configuraţia finală a grupei C din Champions League, presa italiană o vede astfel: 1. Juventus; 2. Bor. Dortmund; 3. Steaua; 4. Rangers.

■ ***DE CE N-A FOST TRANSFERAT BOKSICI LA INTER.*** După cum se ştie, boss-ul Inteului, Massimo Moratti, a dorit foarte mult achiziţionarea croatului Alen Boksici, de la Lazio Roma. Antrenorul romanilor, Zdenek Zeman, ar fi fost de acord cu transferul lui Boksici, dar l-a cerut în schimb pe fundaşul milanezilor, Massimo Paganin (25 de ani, 74 de prezenţe în prima divizie). Cum diriguitorii Inter-ului n-au fost de acord cu cedarea lui Paganin, şi Boksici a rămas la Roma!

■ ***ROBERTO CARLOS CU 10 MILIARDE MAI SCUMP!*** Tratativele între Inter şi Palmeiras, pentru aducerea fundaşului Roberto Carlos în Italia au început cu un an în urmă. În vremea aceea, preţul brazilianului era de 2 miliarde de lire. Pe antrenorul Ottavio Bianchi nu l-a interesat însă acest transfer. Odată cu venirea preşedintelui Moratti, interesul pentru Roberto Carlos a crescut. În fine, tranzacţia a fost făcută, dar, între timp, preţul lui Roberto a crescut cu 10 miliarde!!

CEI MAI BINE PLĂTIŢI ANTRENORI DIN SERIE A

Dintre cei 18 antrenori din prima divizie, 4 sunt plătiţi "regeşte". Aceştia sunt: ***Nevio Scala*** (Parma), ***Fabio Capello*** (Milan), ***Zdenek Zeman*** (Lazio) şi ***Ottavio Bianchi*** (Inter).

Scala (născut la 22 noiembrie 1947 la Lozzo Atestino), care a antrenat pe Vicenza (juniori), Reggina şi Parma, totalizând 170 de prezenţe pe banca antrenorilor în Serie A, are un venit de 1,2 miliarde de lire pe sezon. Capello (născut la 18 iunie 1946 la Pieris), care a antrenat-o doar pe Milan, având 141 de prezenţe în prima ligă, este plătit cu 1,2 miliarde de lire pe an. Zeman (născut la 12 mai 1947, la Praga), care a antrenat pe Palermo (juniori), Licata, Foggia, Parma, Messina, din nou Foggia şi Lazio, colecţionând 136 de prezenţe în Serie A, este plătit cu 1 miliard de lire pe sezon. În fine, Bianchi (născut la 6 octombrie 1943), care a condus formaţiile Avellino, Como, Napoli, Roma, din nou Napoli şi Inter, adunând 302 prezenţe pe prima scenă, are un venit de 1 miliard de lire pe an.

NEVIO SCALA

FABIO CAPELLO

ZDENEK ZEMAN

OTTAVIO BIANCHI

SEMISURPRIZA ETAPEI

ATALANTA - PARMA 1-1

Stadio Comunale, teren bun, timp frumos, spectatori 21.601, încasări 634.227.000 lire.
Arbitru: Stefano Braschi (Prato), 38 de ani, agent comercial, 26 de meciuri arbitrate în Serie A, 12 victorii ale gazdelor, 7 remize, 7 succese ale oaspeţilor, 8 penalty-uri dictate, 12 jucători eliminaţi.
Cartonaşe galbene: Zanchi, Luppi, Minotti.
ATALANTA: Ferron - A. Paganin (64, Rotella, 78, Pisani), D. Fortunato, Valentini, Luppi - Zanchi, Minaudo (57, Bosselli), Bonacina, Sgro - C. Vieri, Tovalieri.
PARMA: Bucci - Benarrivo, Minotti (66 Couto), Apolloni, Mussi - Sensini, D. Baggio (90, Crippa), Brambilla - Inzaghi (64, Melli), Stoichkov, Zola.
Au marcat: STOICHKOV (min. 76), dintr-o lovitură liberă de la 20 de metri, catapultând balonul peste zid în stânga lui Ferron; VIERI (min. 90), cu capul de la 2 metri, reluând mingea respinsă defectuos de Bucci, după un şut al lui Pisani.

● După meci, antrenorul gazdelor, Emiliano Mondonico, a declarat: ***"Am jucat la victorie".*** Şi într-adevăr, cu toate că a izbutit egalarea în ultimele secunde, profitând şi de o eroare a lui Bucci, Atalanta a avut ocazii mai multe şi mai clare decât "celebra" trupă a lui Nevio Scala. Apropro de antrenorul oaspeţilor, acesta a încercat noul sistem de joc, în formula 4-3-3. ● Foarte bună a fost prestaţia lui Stoichkov (a avut şi o bară în prima repriză) şi a lui Brambilla (achiziţionat de la Reggiana). ● A fost a 5-a întâlnire între cele două echipe la Bergamo. Atalanta a triumfat la 6 septembrie 1992 (scor 2-1, tot în prima etapă), Parma la 1 decembrie '91 (1-0) şi la 21 noiembrie '93 (2-0). În ediţia 1990-91 am consemnat tot un rezultat de egalitate (0-0). ● Încurajator acest draw pentru lombarzi, care au pierdut 3 jucători de bază în această vară: Ganz, Saurini şi Locatelli.

SERIE B

În cele 10 partide s-au înregistrat 3 victorii ale formaţiilor vizitatoare, 2 dintre ele fiind reuşite de nou-promovatele Bologna şi Avellino. A 3-a a aparţinut Bresciei, care s-a impus pe stadionul "Adriatico" din Pescara.

CESENA - PISTOIESE 1-0: Piangerelli (78); ***ANDRIA - BOLOGNA 0-2:*** G. Bresciani (39), Scapolo (88). ***LUCCHESE - CHIEVO 1-1:*** Manzo (1) - Cossato (25); ***PERUGIA - FOGGIA 1-1:*** Baldieri (26) - Di Bari (48). Oaspeţii au evoluat din min. 60 în 10, tânărul de 19 ani de origine nigeriană, Oshadogan, fiind eliminat; ***PESCARA - BRESCIA 2-4:*** Nobile (45), Gelsi (83) - Neri (21), Giunta (32), Ambrosetti (74), Saurini (90). Succesul "rândunelelor" este cu atât mai valoros cu cât ultima victorie la Pescara a fost realizată acum 10 ani (scor 2-1); ***REGGIANA - PALERMO 0-0; REGGINA - ANCONA 2-2:*** Aglietti (38), Veronese (42) - Artistico (37 şi 74); ***SALERNITANA - COSENZA 1-0:*** De Silvestro (46); ***VENEZIA - AVELLINO 0-2:*** Luiso (28 şi 41); ***VERONA - GENOA 2-0:*** Zanini(12), Ficcadenti (78). În etapa viitoare vor avea loc meciurile *Ancona - Lucchese; Avellino - Verona; Bologna - Peruggia; Brescia - Andria; Chievo - Salernitana; Cosenza - Pescara; Foggia - Venezia; Genoa - Reggina; Palermo - Cesena; Pistoiese - Reggiana.*

L'UOMO DELLA GIORNATA

FABRIZIO RAVANELLI

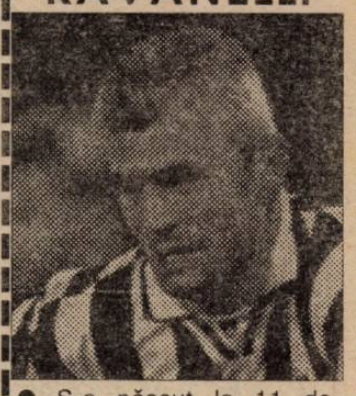

● S-a născut la 11 decembrie 1968
● dispută a 4-a ediţie cu Juventus, după transferul de la Reggiana.
● are la activ până acum 86 de partide în Serie A, înscriind 31 de goluri.
● la 25 martie 1995 a debutat în naţională cu ocazia jocului Italia - Estonia (scor 4-1), înscriind şi un gol.
● a adunat până acum 2 selecţii în echipa naţională.

FINALMENTE BARESI!

Golul victoriei milanezilor la Padova a fost opera căpitanului Franco Baresi. Nimic neobişnuit până aici. Numai că Franco a izbutit ultimul gol în campionat la 23 martie 1990, pe stadionul "Via del Mare", din Lecce meci câştigat de Milan cu 2-1! Baresi a jucat duminică al 476-lea meci în Serie A, înscriind al 16-lea gol pe prima scenă.

PROTTI ŞI-A ASIGURAT BĂUTURA PE UN AN!

Marcând primul gol în această ediţie de campionat, în minutul 3 al meciului Bari - Napoli, Igor Protti a intrat în posesia celor 1.000 de sticle de vin oferite anual autorul primului gol al sezonului. Protti s-a născut la 24 septembrie 1967 şi joacă la Bari din 1992, fiind transferat de la Messina, unde în ediţia 1991-92 a disputat 35 de meciuri, înscriind 46 de goluri, iar în prima ligă a disputat 29 de jocuri, punctând de 8 ori.

Iată-i pe cei care au reuşit performanţa să marcheze primul gol al campionatului, în ultimii 5 ani:

1990 - Piovanelli (Pisa), în min. 17 al meciului Bologna - Pisa 0-1;
1991 - Silas (Sampdoria), în min. 12 al meciului Cagliari - Sampdoria 3-2;
1992 - Signori (Lazio), în min. 18 al jocului Sampdoria - Lazio 3-3;
1993 - Möller (Juventus), în min. 5 al meciului Juventus - Cremonese 1-0;
1994 - Mancini (Sampdoria), în min. 12 al meciului Sampdoria - Padova 5-0.

UN CHINTAL DE MIERE PENTRU BIERHOFF!

Un apicultor friulan a oferit câte un chintal de miere lui Protti (autorul primului gol al campionatului) şi Bierhoff, cel care a reuşit să marcheze primul punct pentru Udinese în acest sezon. Oliver Bierhoff, transferat de la Ascoli, a înscris al 3-lea gol în Serie A, disputând a 18-a partidă.

ANGLIA

Cele 10 echipe oaspete din etapa inaugurală au avut statutul de gazde în rundele 2 și 3, disputate în cursul săptămânii trecute, respectiv în weekend-ul recent încheiat. Deci...

... la Burnden Park, nou-promovata învinge campioana: *BOLTON WANDERERS - NEWCASTLE 1-3 (marti, în etapa a 2-a): Bergsson (50)-Ferdinand (17,83), R. Lee (76) si BOLTON W. - BLACKBURN ROVERS 2-1 (sâmbătă, în etapa a 3-a): De Freitas (20), Stubbs (81)-Holmes (60).* Cele două rezultate indică și diferența actuală dintre favorita acestei ediții, Newcastle, și campioana la zi, Blackburn, care n-a jucat mai nimic în cenușiul derby al nord-vestului, suferind astfel a doua înfrângere în deplasare în nici patru zile, după un alt 1-2, la Sheffield. Matty Holmes, unica achiziție a bogatei campioane, în această vară, de la West Ham, a fost însă sclipitor la mijloc, fiind singurul jucător al lui Dalglish care dă deocamdată satisfacție.

... la Highfield Road nu se câștigă: *COVENTRY - MAN.CITY 2-1 (miercuri): Telfer (13), Dublin (88)-Rosler (84) și COVENTRY - ARSENAL 0-0 (sâmbătă).* Doar excelentul David Seaman i-a salvat pe "tunari" de la eșec, cu 3 parade senzaționale, ceea ce n-a izbutit însă și Eike Immel, în poarta lui Man.City. La gazde, Dublin, Isaias (vârfuri), Salako și Ndlovu (aripi) sunt diamantele veșnicului manager Ron Atkinson.

... Andrei Kanchelskis, în fine, la Goodison Park : *EVERTON - ARSENAL 0-2 : Platt (73), I. Wright (86) și EVERTON - SOUTHAMPTON 2-0 : Limpar (34), Amokachi (42).* Rusul a debutat sâmbătă, în tricoul albastru cu numărul 17 cu inscripția DANKA în piept, spre deliciul celor 33668 spectatori. A contribuit la primul gol, al suedezului Limpar, și rezultatul s-a văzut, asta grație însă și galezului Southall, care a realizat câteva parade incredibile. Spre deosebire de meciul anterior, de miercuri, când "tunarii" de la Arsenal i-au ochit cu lejeritate plasa. Și apropo de Arsenal : vârfurile Wright (123 goluri în 182 meciuri pentru Arsenal) și Bergkamp (103/185 pentru Ajax) încep să se "simtă". În fine, în ziua când Denis a semnat pentru "tunari", la magazinul clubului s-au vândut tricouri cu numărul 10, cu numele său pe spate, în valoare de 2700 dolari!

... "Păunii" au punctaj maxim. La Elland Road : *LEEDS - LIVERPOOL 1-0 : Yeboah (51)-luni, și LEEDS - ASTON VILLA 2-0 : Speed (3), White (88)-sâmbătă.* Dacă victoria nu este adusă de Tony Yeboah, așa cum a fost în primele două etape, e adusă în schimb de aripile Gary Speed (galez) și David White, confirmându-se astfel vorbele căpitanului echipei, scoțianul Gary McAllister, care avertiza că "nu e voie să ne bazăm doar pe geniul lui Tony". Care a marcat cu Liverpool un gol cum vedeți de cel mult 10 ori pe an: vole ucigător de la 22m, boltit, cu dreptul, sub transversală, mingea căzând puțin după linia porții. Și uite-așa, "Păunii" lui Howard Wilkinson își arată deja ... penele.

... Roy Keane, noua stea de la Old Trafford: *MAN. UTD. - WEST HAM 2-1 (miercuri): Scholes(50), Keane (67)-Bruce (55)-autogol; eliminat: Boogers (WH)-87, și MAN.UTD. - WIMBLEDON 3-1 :Keane (28,81), Cole (61) -Earle (64)-sâmbătă.* În vară, Alex Ferguson a vândut în valoare de 20 milioane dolari, neachiziționând în schimb... nimic! Iar în planurile sale de viitor, așa cum a tot repetat, irlandezul Roy Keane va fi înlocuitorul lui Ince. Echipa e foarte tânără, nu e legată deocamdată mai deloc, și în plus evoluează și într-un peisaj auster, tribuna a doua -North Stand- fiind rasă din temelii, pentru ca la Euro'96 să vedem un Old Trafford de 55000 locuri pe scaune, adică mai încăpător cu 12000 locuri. În fine, sâmbătă Andy Cole a început în sfârșit titular, fiind înlocuit în minutul 70 cu Ryan Giggs, care astfel revine, la rându-i. Reintră maeștrii rămași...

... Inaugurare fericită a stadionului CellNet Riverside : *MIDDLESBROUGH - CHELSEA 2-0 : Hignett (38), Fjortoft (78)-sâmbătă.* Meciul Middlesbrough - Southampton, de miercuri, din etapa a 2-a, a fost amânat, consiliul local neacordând licența de funcționare noii arene Cell Net Riverside. Dar sâmbătă, 28286 spectatori au jubilat în tribunele noii bijuterii de 30000 locuri pe scaune, amplasată pe malul golfului prin care fluviul Tees se varsă în Marea Nordului, și care a costat clubul 25 milioane dolari! Unii nostalgici susțin că acești bani ar fi fost mai folositori la întărirea echipei Boro, care să fi jucat și în continuare pe vechea arenă Ayresome Park, acolo unde Italia a fost umilită în '66 de Coreea lui Kim Ir Sen. Dar antrenorul Brian Robson (38 ani) i-a liniștit, anunțându-i că patronul Steve Gibson (37 ani!) mai are bani și pentru achiziții. Dovada? Miercuri a semnat pentru Boro și vârful croat Igor Cvitanovici, 24 ani, golgeterul Zagrebului, pe listă mai fiind și internaționalii John Collins (Celtic & Scoția) și Juninho (Sao Paulo& Brazilia).

... Brian Roy uimește City Ground-ul: *NOTTM FOREST - CHELSEA 0-0 (miercuri) și NOTTM FOREST - WEST HAM 1-1 (sâmbătă) : Pearce (34) -penalty - M Allen (14).* În vreme ce vreo 5 milioane dolari, adică Bart-Williams& Silenzi, se ofilesc prin tribună, un alt "pădurar", Brian Roy, e totodată erou și impostor. Mai întâi, a "scos" un penalty. Mai târziu, a văzut galben. Iar spre final, antrenorul Frank Clark și-a "permis" să-l înlocuiască. Fapt care l-a supărat în așa hal pe olandez, încât s-a dezbrăcat de tricou, i l-a aruncat lui Mr. Clark la picioare și a dispărut singur la vestiare.

... la Loftus Road, oaspeții văd roșu: *QPR - WIMBLEDON 0-3 (miercuri) : Leonhardsen (30), Holdsworth (56), Goodman (84), eliminat: Holdsworth (W)-60, și QPR - MAN. CITY 1-0 (sâmbătă): Barker (33); eliminat: Brown (MC)-87.*

... la White Hart Lane, oaspeții vin la victorie: *TOTTENHAM - ASTON VILLA 0-1 (miercuri) : Ehiogu (68) și TOTTENHAM - LIVERPOOL 1-3 (sâmbătă) : Calderwood (88) - Barnes(7,40), Fowler (55).* Klinsmann, Popescu și Barmby au plecat. Anderton, Campbell, și nu numai, sunt accidentați. Vârful Armstrong, nou venit, încă nu se încadrează. Iar Ilie Dumitrescu, titular, e jucat pe banda dreaptă, acolo unde Anderton nu e ... Degeaba Ilie a executat cornerul din care Calderwood a reluat la colțul scurt, în gol. Era după aproape 180 minute în care nici Ilie, nici Spurs, n-au fost în formă defel. Ilie a muncit mult cu Liverpool, dar a greșit și mai mult: la golul doi al lui Barnes a pierdut posesia, două cornere complet anapoda, centrări aidoma... Iar Liverpool, fără Collymore, Bjornebye și Scales, dar cu Barnes mult slăbit, și cu Fowler cu părul vopsit alb a la Gascoigne, s-a distrat. Barnes a făcut din golul său numărul 100 pentru Liverpool un eurogol : vinclu, de la 25 metri. Iar Fowler la fel, din golul său no. 50 pentru "roșii" : vole senzațional lângă bară, marcat fiind, la centrarea lui McManaman.

... în fine, la Hillsborough, "Bufnițele" renasc sub mâna lui David Pleat : *SHEFFIELD WEDN - BLACKBURN ROVERS 2-1 : Waddle (19), Pembridge (85)-Shearer (60): eliminat: Atkins (BR) - 90.* Miercuri, Dan Petrescu a jucat excelent ca mijlocaș central, ratând două mari ocazii, iar colegul său Julian Watts (fundaș!) a ochit bara porții campioanei! Iar duminică seara, în ultimul meci al etapei a 3-a, *SHEFFIELD - NEWCASTLE 0-2 : Ginola (62), Beardsley (75).* Meci foarte bun, cu "Cotofenele" de la Newcastle vioara întâi. Dan Petrescu a evoluat din nou foarte bine, de data aceasta ca fundaș dreapta, având și o mare ocazie, la 0-1. Cu specificația că înaintea numelui fiecărui jucător este indicat numărul său permanent de pe tricou, iată formațiile. Sheffield (antrenor David Pleat): 13 K. Pressman - 5 D. Petrescu, 2 P. Atherton, 17 D. Walker, 24 J. Watts, 3 I. Nolan - 14 M. Degryse, 4 M. Pembridge, 11 J. Sheridan - 9 D. Hirst, 10 M. Bright; au mai jucat : 18 K. Ingesson (86, în locul lui Petrescu), 15 A. Sinton și 16 G. Hyde; Newcastle (antrnor Kevin Keegan) : 15 S. Hislop - 2 W Barton, 4 D. Peacock, 6 S. Howey, 3 J. Beresford - 18 K. Gillespie, 7 R. Lee, 10 L. Clark, 14 D. Ginola - 8 P. Beardsley, 9 L. Ferdinand.

Aseară, odată cu derby-ul Blackburn - Man. Utd., a început etapa a 4-a, în care, miercuri, Tottenham va juca la West Ham, iar Sheffield la Wimbledon. Sâmbătă va fi pauză, Anglia evoluând miercuri 6 septembrie într-un amical, pe Wembley, contra Columbiei.

CLASAMENT după 3 etape: 1. Newcastle 9p. (8-1); 2. Leeds 9p. (5-1); 3. Wimbledon 6p. (7-5); 4. Liverpool 6p. (4-2); 5. Man. Utd. 6p. (6-5); 6. Aston Villa 6p. (4-3); 7. Arsenal 5p. (3-1); 8. Nottm Forest 5p. (5-4); 9. Middlesboro 4p. -2j. (3-1); 10. Everton 4p. (2-2); 11. Coventry 4p. (2-4); 12. Blackburn 3p. (3-4); 13. Bolton 3p. (5-7); 14. Sheffield 3p. (2-4); 15. QPR 3p. (1-4); 16. Chelsea 2p. (0-2); 17. West Ham 1p. (3-5); 18. ManCity 1p. (2-4); 19. Tottenham 1p. (2-5) ; 20. Southampton 0p.-2j. (3-6).

MIHAI COMŞULEA

"COTOFENELE" și "PĂUNII" "PAPĂ" TOTUL ȘI ZBOARĂ ÎNALT

GERMANIA

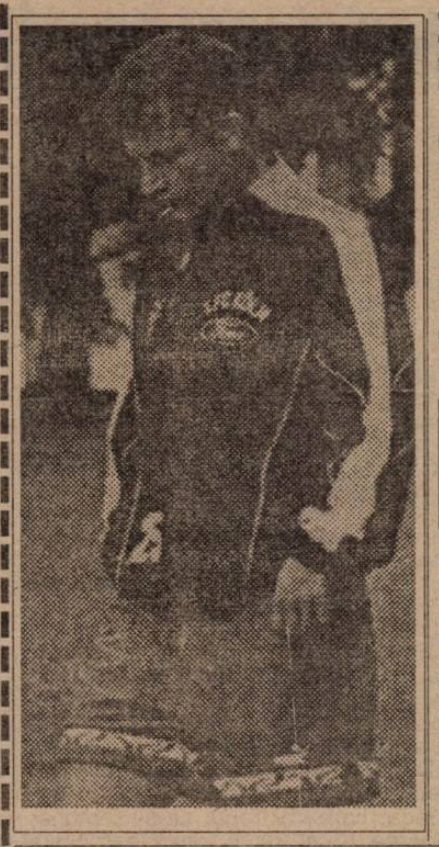

OVERATH, LITTBARSKI, MUNTEANU

Der kleine Rumäne mit der großen Schußkraft

urmăresc de când juca la Dinamo și mi l-am dorit în echipa mea. Deși a fost curtat de Monaco, mi-a spus că dorește să joace în Germania. Știe exact când trebuie să strălucească și când să-și pună în valoare colegii. Are o inimă caldă și un cap limpede. Este un tip de conducător de joc modern, în slujba echipei, pentru el nimic nu e prea mult și nici un drum nu e prea lung. Merită cele 2,2 mil DM pentru transferul său".

Ce spune Dorinel? *"Bundesliga este una dintre cele mai bune trei divizii din Europa. Cred că pot să mă impun aici după ce mă acomodez."* Deocamdată, vorbind doar engleza, fiecare moment liber și-l petrece cu dicționarul în mână. E bucuros că ține legătura cu Ionuț Lupescu. (*"Vorbim des la telefon. Deși nu prea avem timp să ne întâlnim, el poate să mă ajute să mă acomodez mai repede în Germania"*).

Din păcate, startul în noul campionat nu a fost prea fericit pentru FC Köln, care a înregistrat o înfrângere acasă în prima etapă contra lui Schalke (0-1) pentru ca apoi să remizeze (1-1) la Düsseldorf, cu nou-promovata Fortuna. În ambele meciuri internaționalul nostru a evoluat în nota echipei, adică mai slab decât ar fi fost normal.

Astăzi, în cadrul etapei a treia, FC Köln primește vizita celor de la Hamburg SV, un adversar incomod. De altfel, chiar dacă are contract cu clubul până în 30 iunie 1997, lui Morten Olsen i s-a pus în vedere (mai voalat, ce-i drept) că în cazul unui rezultat defavorabil contra lui HSV și-ar putea pierde scaunul de antrenor.

În acest sens, managerul Bernd Cullmann (fost internațional, campion mondial în 1974) a și luat legătura cu un fost antrenor la Köln, Christoph Daum, aflat în conflict cu actualul său club, Beșiktaș, campioana Turciei. Chiar dacă se va face această schimbare, credem că locul în echipa de bază pe care îl ocupă Munteanu nu este periclitat, așa cum a fost cazul prietenului său Lupescu. Când spunem acestea ne bazăm tocmai pe cele arătate mai înainte. (Cele două titluri înseamnă: *"Noul Overath se numește Munteanu"* și *"Micutul român cu mare putere de șut"*.)

Iată programul complet al etapei a 3-a: astăzi, 29 august: Rostock - Dortmund, Köln - Hamburg, Bremen - Karlshure, St. Pauli - Kaiserslautern, Gladbach - Leverkusen. Miercuri, 30 august: Bayern - Uerdingen, Frankfurt - 1860 München, Stuttgart - Freiburg, Schalke - Düsseldorf.

MARIUS BREAZU

P.S. Până una alta, sâmbătă FC Köln a fost eliminată din cupă de amatorii de la Sp Vgg Beckum (3-4 după penalty-uri). Morten Olsen a scăpat de mânia fanilor doar cu ajutorul poliției!!

Der neue Overath heißt Munteanu

Acum două luni (mai precis în nr. 24/ 27 iunie) într-un interviu în exclusivitate pentru Fotbal Vest, Dorinel Munteanu se destăinuia cu privire la transferul său de la Cercle Bruges la FC Köln. Iată că, după 8 săptămâni în orașul celebrului Dom (aflat, de altfel, și pe insigna clubului) deși nu vorbește germana, Dorinel a devenit unul dintre cei mai îndrăgiți jucători ai echipei în alb și roșu. Acest lucru este dovedit cel mai clar de faptul că tricoul cu nr. 10, purtat de Dorinel, este cel mai bine vândut în rândul fanilor, alături de cele cu nr. 9 (Toni Polster) și 11 (Bruno Labbadia). În plus, el se bucură și de o presă excelentă, aproape entuziasmată de evoluțiile sale, mai ales în meciurile de pregătire și cele din Cupa UEFA - Intertoto.

"Kicker", cea mai competentă publicație germană, scrie despre Munteanu că *"are o privire extrem de clară asupra jocului, un stâng puternic, idei neprevăzute și dă pase decisive foarte folositoare"*. Ca singur defect i se pune în cârcă faptul că este *"prea liniștit"*. Sosirea sa la Köln se datorează în primul rând antrenorului danez Morten Olsen. *"Îl*

UNGARIA

CINE O MAI OPREȘTE PE MTK?

Ultimul joc al etapei a 3-a, disputat lunea trecută, după închiderea ediției, VASAS VIGADO - GYÖR a luat sfârșit cu scorul de 0-0, fiecare echipă dominând o repriză: oaspeții în prima, gazdele în cea de-a doua.

Etapa a 4-a a debutat vineri cu meciul *ZALAEGERSZEG - BEKESCSABA 3-0: Szabo (20 - penalty), Stipanovici (30, cu un șut de la 35 de metri peste portarul Bai), Nemeth (68).* A fost prima victorie a gazdelor în acest sezon, alb-violeții rămânând doar cu un singur punct. În minutul 83 Mracsko, de la oaspeți, a ratat un penalty. De remarcat că arbitrul Marton l-a eliminat pe Szenti (Bekescsaba) la hențul comis în minutul 20, când a dictat și penalty-ul în favoarea celor de la "Zala", dar a omis să arate cartonașul roșu în minutul 83, la aceeași infracțiune comisă de Kocsardi, acordând doar penalty pentru fosta echipă a lui Vlaicu.

Nou promovata budapestană, M.T.K. pare de neoprit, fiind singura formație cu punctaj maxim și cu 12 goluri marcate, deci o medie de 3 pe meci! *M.T.K. - PARMALAT 5-2: Beko (5 - autogol), Farkashazi (20 și 64), Illes (57 și 74) - Monye (7), Szekeres (18 - autogol).* Deși "brânzarii" au condus cu 2-1, gazdele au revenit, câștigând detașat, în special grație prestației celui mai bine plătit jucător din formație, Illes (10 milioane de forinți pe an), achiziționat de la Kispest.

Singura victorie în deplasare și totodată primul insucces al gazdelor în acest campionat: *GYÖR - VAC SAMSUNG 2-4: Miriuță (7), Iagodici (18 - din pasa lui Miriuță) - T. Nagy (12), Vig (23), Schwarz (57), Lantai (78 - autogol).*

Nou promovata Haladas a rămas singura echipă fără nici un punct *F.C.STADLER - HALADAS 2-1: Niicenko (6), Santa (26 - autogol) - Varga (38).* La oaspeți a jucat și Negrău, care a ratat 2-3 ocazii mari.

Au avut loc și două derby-uri budapestane: *CSEPEL - VASAS 4-1: Zombory (53), Puscas (55), Vancsa (75), Bubcso (81 - primul gol în NB1) - Z. Vaczi (7).* Conduse la pauză cu 1-0, gazdele s-au dezlănțuit în repriza secundă. Meciul fiind televizat, premiul de 50000 de forinți, pentru cel mai bun jucător al partidei, i-a fost atribuit lui Zombory.

B.V.S.C.DREHER - UJPEST 1-0: Bondarenko (49). Joc slab, cu mult sub valoarea celor două combatante. Excelent portarul "berarilor", Koszta, care a avut 4-5 intervenții deosebite.

Surpriză: *PECS - DEBRECEN 1-0:Tököli(65).* După evoluțiile de până acum puțini se așteptau ca feroviarii să piardă în fața unei echipe care a avut un start ezitant. În minutul 68 portarul gazdelor, Kovacevici, a apărut un penalty executat de T. Sandor.

Ultimul joc al etapei, Ferencvaros - Kispest a fost amânat pentru o dată încă necunoscută, oaspeții revenind în ultimul moment din turneul din Spania. Și pentru că am pomenit de Frady, să subliniem performanța alb-verzilor, socotită ca cea mai bună a unei echipe de club din Ungaria, din ultimii 10 ani, care s-au calificat în turneul final al Champions League, eliminând pe Anderlecht.

Etapa viitoare va avea loc miercuri, 30 august, după care campionatul se va întrerupe în vederea meciului din preliminariile Euro '96, Turcia - Ungaria.

ȘTEFAN MARTON

N.B.1

MTK BUDAPEST	4	4	0	0	12-3	12
CSEPEL	4	3	1	0	10-5	10
VAC SAMSUNG	4	3	0	1	13-8	9
STADLER	3	2	1	0	6-3	7
DEBRECEN	4	2	1	1	6-5	7
BVSC DREHER	4	2	1	1	4-3	7
FERENCVAROS	3	2	0	1	6-3	6
PARMALAT	4	2	0	2	7-9	6
GYOR	4	1	2	1	5-4	5
VASAS	4	1	1	2	5-7	4
UJPEST	4	1	1	2	4-6	4
ZALAEG.	4	1	0	3	7-9	3
PECS	4	1	0	3	3-7	3
KISPEST	2	0	1	1	1-2	1
BEKESCSABA	4	0	1	3	4-11	1
HALADAȘ	4	0	0	4	4-12	0

RANGERS, prima în Ghencea

Campioana Scoției pentru al 7-lea an consecutiv, Glasgow Rangers va fi prima oponentă a militarilor din Ghencea în grupa C a Champions League, în seara de 13 septembrie. Pe cât de greu va fi meciul pentru campioana României, cel puțin tot pe-atât de greu va fi și pentru Gascoigne&Co. Pentru că "albaștrii' din Glasgow poartă pe umeri o istorie impresionantă...

"The Gers" a fost fondat în 1873. De atunci, echipa protestanților din Glasgow a cucerit, extraordinar, 90 de trofee interne: 45 de titluri de campioană, 26 de cupe ale Scoției și 19 cupe ale Ligii. și de fiecare dată într-o mare rivalitate cu concitadinii catolici albi-verzi de la Celtic. Care au cucerit "doar" 74 de trofee. Dar altceva alimentează fenomenala foame de trofee a "Gers"-ilor: faptul că Celtic este unicul club scoțian câștigător al Cupei Campionilor Europeni. Adică tocmai marii lor rivali! În vreme ce Celtic se poate lăuda cu două finale de CCE, Rangers are în palmares doar trei finale de Cupa Cupelor, dintre care una triumfătoare, în 1972, la Barcelona, 3-2 (Johnston-2, Stein-Yestrekov, Makovikov) cu Dinamo Moscova. De aici deci extraordinara ambiție a celor de la Ibrox Park de a progresa în Champions League. Un singur gol, cel marcat de Gordon Durie la Glasgow, i-a calificat în dauna cipriotilor de la Anorthosis Famagusta, după o dublă manșă infernală. Memoria eliminărilor din ultimii doi ani înaintea grupelor Champions League, cu Levski Spartak și AEK Atena, era încă vie..

Dar acum, odată calificată, Rangers a primit cu euforie și entuziasm vestea tragerii la sorți, conform spuselor "vulpoiului" Ally McCoist, crezând cu ardoare în șansa sa. Managerul Walter Smith, venit la cârma echipei în aprilie '91, are în subordine un lot valoros și extrem de experimentat, mulți dintre actualii componenți ai echipei participând la campania triumfătoare din 1992-'93, când Rangers a cucerit tripla în Scoția (campionat-Cupă-Cupa Ligii) și a fost la un pas de finala Champions League.

"The Gers": Goram (internațional scoțian), Thomson-portari: Wright, Cleland, Nisbet, Moore (australian), McLaren (int. scoțian), Gough (int. scoțian), Brown, Petric (sârb), Murray, Robertson (int. scoțian)-fundași: Durie (int. scoțian), Durrant (int. scoțian), I.Ferguson (int. scoțian), Steven (int.englez), McCall (int. scoțian), Miller,

Managerul Walter Smith și cele trei trofee cucerite în '93.

Gascoigne (int. englez), Mikhailichenko (int. rus)-mijlocași; B. Laudrup (int. danez), Hateley (int. englez), Salenko (int. rus)-***fără drept de joc în Champions League,*** și McCoist (int. scoțian)-atacanți.

Președintele clubului este multimilionarul David Murray, iar stadionul se numește Ibrox Park (45000 locuri pe scaune).

Și pentru că Rangers este în grupa Stelei, vă promitem că de acum vom mai arunca un ochi și în campionatul Scoției, începând chiar de astăzi.

Sâmbătă s-a disputat prima etapă: Falkirk - Aberdeen 2-3, Hearts - Motherwell 1-1, Partick Thistle - Hibernian 1-1, Raith - Celtic 0-1 (van Hooydonck-78) și ... Rangers - Kilmarnock 1-0 (McCall-79). Rangers, fără Laudrup, Gascoigne și Ferguson, și cu Salenko și Durrant intrați în joc în repriza secundă, a jucat neconvingător, fără imaginație la construcție. Abia spre final "Gers"-ii l-au învins pe bravul goal-keeper al oaspeților, Lekovici.

MIHAI COMȘULEA

DUPĂ TURUL PRELIMINAR...

DOAR 3 GOLURI, ÎN 780 DE MINUTE!

Nici n-a început turul I al ediției 1995-96 al cupelor europene și formațiile noastre, Dinamo și Universitatea Craiova se gândesc deja la sezonul 1996-97!!. Asta pentru că, în pofida unor achiziții de marcă (piraterie este cuvântul potrivit pentru gruparea bucureșteană) și a declarațiilor super optimiste, totul s-a sfârșit încă din turul preliminar, în urma unor prestații mai mult decât modeste, în special în partidele de pe teren propriu.

Steaua și Petrolul au obținut calificarea, dar bilanțul echipelor românești în 8 jocuri (2 cu prelungiri), sau dacă vreți în 780 de minute, este foarte aproape de penibil: **doar 3 goluri marcate!** De cele mai bune 4 team-uri din țară. O "performanță" demnă de formațiile din Azerbaidjan, Georgia, Albania, Moldova sau Liechtenstein. Ce-i drept, adversarii n-au fost chiar de neglijat (pentru această fază a competiției), dar putea fi și mai rău. Ce părere aveți de exemplu de Glasgow Rangers sau Dinamo Kiev (în C1), Inter Bratislava (în C2) sau Sparta Praga și Fenerbahce (în C3)? Sigur că ar fi fost frumos să jucăm doar în compania celor din Feroe sau Albania, să-i umilim și apoi să ne lăudăm cât suntem de valoriși. Până una alta, asta a fost și trebuie să punem degetul pe rană. Din păcate, la ora actuală, avem o singură echipă competitivă pe plan european: Steaua, care va trebui să-și demonstreze valoarea în grupa C din Champions League. Înainte de-a aborda acest subiect să mai zăbovim puțin la turul preliminar și să spunem că s-au jucat 116 partide, scorul record fiind stabilit de cehii de la Hradec Kralove (5-0 și 9-1 cu Vaduz din Liechtenstein). Surprizele s-au numit Fererevaros (1-1 și 1-0 cu Anderlecht), Rosenborg (3-0 și 1-3 cu Beșiktaș) - ambele în C1 - Neuchatel Xamax (0-0 și 1-0 cu Steaua Roșie Belgrad), în C3.

Vineri, sorții au stabilit cele 4 grupe din Champions League și jocurile turului I în Cupa Cupelor și UEFA.

Liga Campionilor va avea următoarea configurație:

GRUPA A : Panathinaikos, FC Nantes, FC Porto, Dinamo Kiev; GRUPA B : Spartak Moscova, Legia Varșovia, Rosenborg Trondheim, Blackburn Rovers; GRUPA C: Glasgow Rangers, Borussia Dortmund, Juventus, Steaua; GRUPA D: Ferencvaros, Ajax, Real, Grasshoppers.

Este foarte clar că grupa C este cea mai puternică, aici urmând să evolueze doar echipe care au câștigat cel puțin un trofeu european, de-a lungul anilor.

Pentru Steaua va fi o probă de foc, pe lângă valoarea ridicată a adversarilor, roș-albaștri, având de luptat și cu tradiția.

Dar iată palmaresul echipelor românești cu cele din Scoția, Germania și Italia, în istoria eurocupelor

- România - Scoția 16 6 4 6 15-19, 4-4 la calificări
- România - Germania 29 6 5 18 29-68, 2-12 la calificări
- România Italia 37 8 9 20 25-55,4-15 la calificări

În ceea ce privește confruntările Stelei cu reprezentantele celor 3 țări, situația este următoarea:

- în '69-'70 Steaua - Rangers 0-0 și 0-2 în C.C.
- în '87-'88 Steaua - Rangers 2-0 și 1-2 în C.C.E.
- în '57-'58 Steaua - Bor. Dortmund 3-1; 2-4 și 1-3 (rejucare) în C.C.E.
- în '71-'72 Steaua - Bayern 1-1 și 0-0 în C.C.
- în '84-'85 Steaua - Roma 0-0 și 0-1 în C.C.
- în '88-'89 Steaua - Milan 0-4 în finala C.C.E.
- în '91-'92 Steaua - Genoa 0-1 și 0-1 în UEFA

Se poate remarca faptul că doar o singură dată "militarii" au ieșit în avantaj : cu Rangers, în '87-'88.

Programul primei etape în cele 4 grupe arată astfel:

Gr. A: FC Nantes - FC Porto și Dinamo Kiev - Panathinaikos; Gr. B : Legia Varșovia - Rosenborg și Blackburn - Spartak; Gr. C: Bor. Dortmund - Juventus și Steaua-Rangers; Gr. D : Ajax - Real și Grasshoppers - Ferencvaros.

În Cupa Cupelor, ***Petrolul*** o va întîlni pe ***Rapid Viena***, primul meci în deplsare, formația austriacă izbutind să dispute finala în C2, în 1985, fiind întrecută cu 3-1 de Everton. Palmaresul româno-austriac este net favorabil primilor: 20 9 7 4 26-15,7-3 la calificări. Ploieștenii au mai jucat cu o reprezentantă a Austriei în ediția 1959-60 a Cupei Campionilor, fiind eliminați de Wiener Sport Club: 0-0 și 1-2 (eșec suferit pe teren propriu). Și Rapid Viena a cedat în sezonul 1972-73 (scor 1-1 și 1-3) în confruntarea cu Rapid București (Cupa Cupelor).

Dintre partidele primului tur reținatenția doar jocurile: Inter Bratislava - Real Zaragoza și Dinamo Moscova - Ararat Erevan.

În Cupa UEFA, cum întrecerea s-a încheiat pentru echipele noastre încă înainte de a începe, suntem nevoiți să ne uităm doar în curtea vecinilor. Se desprind întâlnirile:***Strasbourg - Ujpest; Guimaraes - Standard Liege; Fenerbahce - Betis Sevilla; Malmö - Nottingham; AS Monaco - Leeds; Slavia Praga - Freiburg;***

În Cupa Cupelor meciurile se vor juca la 14 și 28 septembrie iar în UEFA la 12 și 26 septembrie. Alte comentarii și curiozități după disputarea partidelor tur.

SANDU USUSAN

SUPERCUPA SPANIEI

REAL MADRID UMILITĂ!

În deschiderea sezonului competițional s-a disputat Supercupa, între Real Madrid (campioana) și Deportivo La Coruna (câștigătoarea Copei del Rey). Joi, pe "Riazor', alb-albaștrii noului antrenor John Toshack, au învins cu 3-0 prin golurile marcate de Donato (53 - penalty), Fran (61), Bebeto (65). Duminică, pe Bernabeu, madrilenii n-au izbutit nici măcar o victorie de consolare,fiind din nou întrecuți de cei din Galicia. Scor 1-2, goluri realizate de ***Hierro (30),*** respectiv ***Manjarin (81), Beguiristan (88).***

Astfel, "Depo" a câștigat pentru prima dată trofeul, Realul rămânând cu 4 succese, la fel ca și eterna rivală, FC Barcelona.

GHIȚĂ OCHIȘOR

FRANTA

Etapa a 6-a:Lens-Lyon 2-2 (restanță din etapa a 5-a), Lille-Nantes 0-0,St.Etienne-Guingamp 4-0,Rennes-Lyon 1-0, Metz-Strasbourg 3-2, Auxerre-Cannes 5-1, Martigues-Montpellier 0-1,Nice-Lens 1-1,Paris SG-Le Havre 2-0, Bordeaux-Monaco 2-4, Bastia - Gueugnon 1-2.

CLASAMENT

PARIS S.G.	6	4	2	0	14-5	14
METZ	6	4	2	0	8-3	14
GUINGAMP	6	3	2	1	7-5	11
NANTES	5	3	1	1	7-2	10
MONACO	6	3	1	2	12-9	10
MONTPELLIER	6	3	1	2	11-8	10
BASTIA	6	3	1	2	9-8	10
LENS	6	2	3	1	6-5	9
RENNES	6	3	0	3	8-11	9
STRASBOURG	5	2	2	1	10-6	8
ST. ETIENNE	6	2	2	2	9-8	8
AUXERRE	6	2	1	3	12-8	7
MARTIGUES	6	2	1	3	3-8	7
NICE	6	1	3	2	6-6	6
BORDEAUX	5	2	0	3	5-7	6
CANNES	6	2	0	4	10-13	6
GUEUGNON	6	1	2	3	4-11	5
LYON	5	1	1	3	6-10	4
LE HAVRE	6	1	1	4	2-9	4
LILLE	6	0	2	4	2-9	2

BELGIA

Etapa a 5-a:St.Trond-Beveren 0-2,Seraing-Anderlecht 2-1,Lierse-Standard Liege 0-0, Molenbeek-La Gantoise 1-0, Charleroi-Anvers 2-0,FC Bruges-Malines 6-0,Ekeren-Harelbeke 1-1,Alost-Lommel 4-1,Waregem-Cercle Bruges 1-1.

CLASAMENT

ALOST	5	5	0	0	12-2	10
FC BRUGES	5	4	1	0	14-3	9
STD LIEGE	5	4	1	0	13-2	9
CHARLEROI	5	4	0	1	11-7	8
HARELBEKE	5	3	1	1	10-5	7
MOLENBEEK	5	3	1	1	5-4	7
CERCLE BR.	5	2	2	1	5-7	6
LIERSE	5	2	1	2	6-5	5
SERAING	5	2	1	2	8-9	5
BEVEREN	5	2	0	3	6-8	4
WAREGEM	5	1	2	2	6-10	4
ANVERS	5	1	1	3	5-7	3
ST. TROND	5	1	1	3	6-11	3
ANDERLECHT	4	1	0	3	6-7	2
EKEREN	4	0	2	2	5-7	2
LA GANTOISE	5	0	2	3	4-9	2
MALINES	5	0	2	3	6-17	2
LOMMEL	5	0	0	5	2-10	0

OLANDA

Etapa a 2-a: Groningen-Sittard 2-0 ,Nijmegen-Ajax 0-6, Heerenven-Waalwijk 2-1, Deventer-Tilburg 0-2,Twente-Feyenoord 2-2,Arnhem-Kerkrade 0-0,Sparta Rotterdam-De Graafschap 4-1, Breda-Eindhoven 3-0, Utrecht-Volendam 2-2.

CLASAMENT

AJAX	2	2	0	0	10-0	4
TILBURG	2	2	0	0	8-0	4
FEYENOORD	2	1	1	0	7-4	3
BREDA	2	1	1	0	5-2	3
TW.ENSCHEDE	2	1	1	0	5-3	3
GRONINGEN	2	1	1	0	4-2	3
HEERENVEN	2	1	1	0	4-3	3
KERKRADE	2	0	2	0	2-2	2
EINDHOVEN	2	1	0	1	3-4	2
SPARTA ROTT.	2	1	0	1	4-7	2
NIJMEGEN	2	1	0	1	3-8	2
WAALWIJK	2	0	1	1	3-4	1
VOLENDAM	2	0	1	1	3-5	1
DEVENTER	2	0	1	1	2-4	1
ARNHEIM	2	0	1	1	2-5	1
UTRECHT	2	0	1	1	2-6	1
DOETINCHEN	2	0	0	2	3-7	0
SITTARD	2	0	0	2	1-5	0

PORTUGALIA

Etapa a 2-a: Maritimo-Felgueiras 0-2,Salgueiros-Leiria 4-0,Tirsense-Benfica 0-1, Guimaraes-Farense 1-0, Amadora-Campomaiorense 2-0, Belenenses-Braga 1-1.

CLASAMENT

GUIMARAES	2	2	0	0	2-0	4
FELGUEIRAS	2	1	1	0	4-2	3
BRAGA	2	1	1	0	3-2	3
SALGUEIROS	1	1	0	0	4-0	2
MARITIMO	2	1	0	1	4-2	2
GIL VICENTE	1	1	0	0	2-0	2
AMADORA	2	1	0	1	3-2	2
FC PORTO	1	1	0	0	2-1	2
BENFICA	1	1	0	0	1-0	2
BOAVISTA	1	1	0	0	1-0	2
FARENSE	2	1	0	1	2-2	2
CHAVES	1	0	1	0	2-2	1
BELENENSES	2	0	1	1	1-2	1
SPORTING LIS.	1	0	0	1	1-2	0
TIRSENSE	2	0	0	2	1-3	0
LECA	1	0	0	1	0-2	0
CAMPOM.	2	0	0	2	0-3	0
LEIRIA	2	0	0	2	0-8	0

NUME NOTE NOUTĂȚI NUME NOTE NOUTĂȚI

Internațional la 14 ani

Federația Internațională pentru Istoria Fotbalului a "descoperit" un nou record mondial. Studiind arhiva federației belgiene, cu ocazia sărbătoririi celor 100 de ani de la înființare, s-a lămurit că un belgian a stabilit un nou record mondial (cât de nou este , vă veți convinge): la 26 octombrie 1908, Belgia a întrecut Suedia cu 2-1.În echipa Dracilor roșii (oare așa s-or fi numit și atunci?) a evoluat și Paul Joux, care avea la acea dată exact 14 ani și 16 zile. Cei care se ocupă de istoria fotbalului sunt convinși că acest record va dura ... cât fotbalul.

Inter călcată de hoți

Aflată, acum două săptămâni, în cantonamentul de la Carvalese, Inter Milano a căzut victima unor hoți obraznici. Aceștia au furat instalații de antrenament și aparate medicale în valoare de aproximativ 70.000 DM. Obiectele furtului se aflau în 3 cabane de lângă hotelul unde era cazată echipa, iar omul însărcinat cu paza celor trei cabane adormise într-o a patra cabană.

Loko este agresiv ... dar nu pe teren

Internaționalul francez Patrice Loko (Paris Saint Germain) a fost internat într-o clinică pariziană, ca urmare a unei bătăi dintr-un local de noapte, în care a fost unul dintre actorii principali. Numai că, din spital a ajuns în arestul poliției, pentru că, nemulțumit de domiciliul său "forțat", s-a apucat de partide de box contra celor în halat alb.

Nici un loc liber la St. James Park

Newcastle, echipa condusă de pe banca tehnică de celebrul Kevin Keegan a stabilit un interesant record: pentru meciurile de pe teren propriu pe care le va disputa în United, toate locurile stadionului St. James Park (37.000) au fost vândute deja. Se pare că de această situație nu este străin internaționalul francez David Gi-nola, noua achiziție a clubului din nordul An-gliei. Apropo de David, el are la noul său club un salariu de aproximativ 2.392.000 DM anual, o vilă și două mașini la dispoziție. El nu este un caz singular în Anglia, a căror echipe au început de curând să plătească mai bine chiar decât italienii. Așteptăm și rezultate sportive pe măsură.

Fotbalul și laptele

La recent încheiata Copa America a surprins numărul extrem de mic de spectatori, chiar la meciurile echipei gazdă, Uruguay. Având în vedere marea pasiune pentru fotbal a locuitorilor continentului sud-american, toată lumea s-a întrebat care a fost motivul acestei"secete", cu atât mai mult cu cât s-a stabilit să fie televizate (în Uruguay, bineînțeles), doar meciurile pentru care se vânduseră mai mult de 75 la sută din totalul biletelor. Răspunsul este, pe cât de simplu, pe atât de îngrijorător: cu prețul plătit pe un bilet de valoare medie, un uruguayan putea să-și cumpere nu mai puțin de 500 l de lapte! Sau în traducerea "liberă", asta ar însemna ca în România un bilet de aceeași natură să coste, în august 1995, exact 215.000 lei (dacă luați sticla de lapte cu 430 de lei). Stimați iubitori ai fotbalului, stadioanele vă așteaptă!

Trăiască prietenia între popoare

Un slogan pe care l-am auzit foarte des înainte de anii '90 și care venea cu predilecție dinspre Marele Frate de la Răsărit. Tot de acolo ne parvine o știre cel puțin interesantă: echipa Lokomotiv Novgorod, din prima ligă a Rusiei, a legitimat recent doi jucători brazilieni, Luis Silva și Mario Santos Junior (nume frumoase nu-i așa?) cu ajutorul cărora speră să se poată salva de la retrogradare. Dacă nu merge Mahomed la munte ...

George Best se însoară din nou

Controversatul nord-irlandez George Best (49 ani), component al celebrului club Manchester United pe vremea când acesta câștiga singura Cupă a Campionilor Europeni din istoria sa (1968) s-a căsătorit pentru a doua oară. Aleasa se numește Alexandra Pursey, are 23 de ani și este stewardesă la compania British Airways. Despre viitorul acestei căsnicii George a ținut să precizeze: "Poate că într-o zi ea va întâlni unul mai tânăr ca mine. Îmi este indiferent dacă mă va părăsi sau nu."

EVADAT DE LA FC NAȚIONAL

BĂTRÂNU REVINE LA POLI

FOTBAL vest

Anul V Nr. 34 (188) ● 5-11 Septembrie
Apare marți ● 12 pagini ● 500 lei

■ MAGNET ■ MAGNET ■ MAGNET ■ MAGNET ■

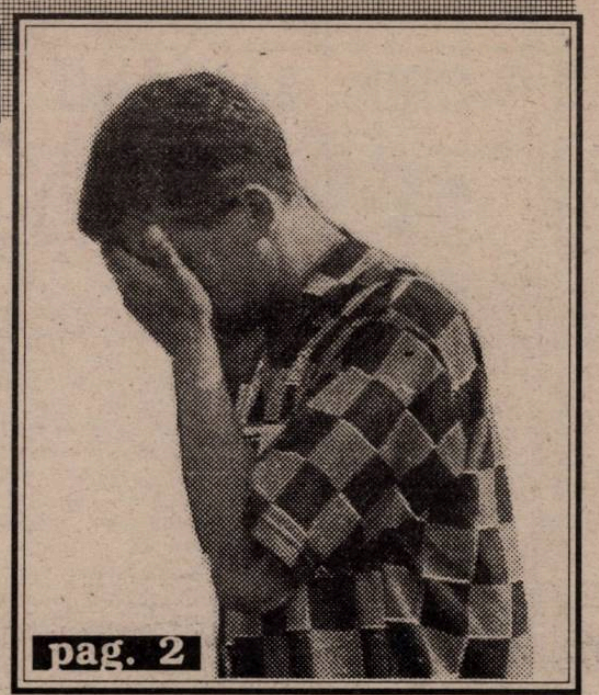

pag. 2

REPLICA PE CARE O AȘTEPTAM

FLORIN MIEREA

"Ce rău v-am făcut?" PAG.9

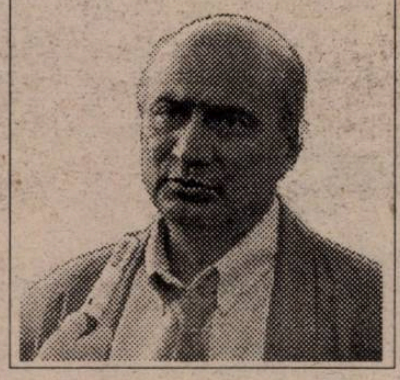

OMUL DE PRESĂ

JACKIE

EVITĂ PRESA?

STELIAN ANGHEL

"SPECTATORII TREBUIE SĂ NE SUSȚINĂ..." PAG.3

IOSIF RITEȘ

PAG. 4 "GLORIA VA SUPRAVIEȚUI"

ION ALMĂȘAN

"MARELE MEU REGRET E CĂ N-AM CÂȘTIGAT CUPA" PAG.2

ÎN DERBY-UL BANATULUI

BOȘCA L-A GHICIT PE ROTARIU

Două dintre loviturile libere executate de Rotariu și parate de Boșca PAG.5

VOCEA PORUMBELULUI DE VEST

(nu iese fum fără zvon, da' iese oare promovare?)

Sâmbătă, pe Chefereu, un bun amic care a lustruit gradenele de la "1 Mai" încă din șaptes'trei, cu ochii derby și urechea ciulită la transmisiile radio,mi-a șuierat: *" Bă' Ionică, ar fi bine să promoveze anu' ăsta o echipă de prinprejur. Dacă n-o fi CFR-ul; măcar să fie U.T.A., sau Reșița. Rivali, rivali, da-s de-ai noștri. Prinde și Poli o deplasare mai scurtă că s-or fi săturat și ei să tot treacă munții pentru fotbal!"* Mie-mi spune? Păi pentru "foaie" n-ar fi bine? Numa' că de trei ani, în loc să ne-nmulțim acolo sus, tot retrogradăm. În șir indian: '93 - Reșița, '94 - Poli, '95 - UTA... Dacă e să cred în legea compensației, ar trebui să urmeze șirul (tot indian) al promovărilor. După '95 - Poli, să urmeze '96 - ... Asta-i! Cine vine în '96? Pentru că nu-s book-maker, să dau cote de pariuri, o să încerc să-i fur pita lu'Fax și să fac o analiză. Și o iau de la sud. Gloria. Zidarii din Govândari au pornit-o al mai rău. Era și de așteptat din moment ce au pierdut trei sferturi din echipă, iar cu o săptămână înaintea campionatului, Mândru le-a tăiat apa și curentu' de la stadion! Jucătorii au plecat, da' lovelele n-au venit. Iar Carometu' cere pentru Dacica 50 de milioane! Tot milioane cer și ... milionarii de la Moldova pentru Folea și Bâcleșan. Numa-n pielea lui Țeavă Riteș să nu fi! N-aș avea însă nimic împotrivă să fiu în pielea lui nea Ilie Pătruică! Care-i la plus! Chiar dacă sâmbătă, după meci, sufla din greu. A suflat și astă vară în palme și a readus în Valea Domanului pe aproape toți fiii rătăcitori. Să tragă CSM-ul la promovare? Greu de ciripit. Da' istoria spune că Reșița a promovat de fiecare dată după ce cu un sezon înainte se salva de la retrogradare. Și-n primăvară cam așa a fost! Că nea Ilie o ia în serios o dovedește și faptul că, deși a smuls un punct de la Gara Mare, acum contestă dreptul de joc al lui Gligorovici la CFR! Un CFR care n-a plecat din block-starturi așa cum se promitea. Mă gândesc la nea Buggy, care, la televizor, acum o lună, era foarte tranșant: *"Noi nu tragem la locul 1! Noi promovăm! CE-FE-RE-UL PRO-MO-VEA-ZĂ!!"* Așa să fie? Vom vedea. Deocamdată-i la -2. Adevăru-i că și anu' trecut era la -2 după două etape și a terminat pe podium .. În sfârșit, UTA! UTA cu Jackie! Jackie care știe cel mai bine să creeze o presiune de performanță. Cu declarații literare la conferințele de presă, pe care le-a exportat acum și la Arad. Pentru că, nu-i așa dle. profesor, un club serios trebuie să fie transparent față de mass-media. Doar ați declarat-o și, live, la Radio Timișoara! Și atunci nu-nțeleg de ce evitați declarațiile ("la cald") după meciuri? Chit că sunt solicitate de gazetari de la *"cotidianul săptămânal <<Pe ei, pe mama lor>>, sau de la ziarul <<Invers>>"*. Atât! O scurtă (și, evident, competentă) declarație! Nimic mai mult. Nu e nevoie de: *"Adă Moache Balantainu'!"*

ION GOLUMBU

LA CEREREA TIFOSILOR PAG.10

PROGRAMUL COMPLET AL CAMPIONATULUI ITALIAN Serie A

FLORIN BĂTRÂNU LA POLI?

Vineri, FC Național a plecat în cantonament la Snagov. Probabil că rezultatele după patru etape și ultimul loc în clasamentul Diviziei naționale au impus această pregătire suplimentară... Ce este însă interesant, pentru lumea fotbalistică timișoreană: Florin Bătrânu nu s-a alăturat echipei cu care, nu de mult, a semnat un nou contract pe un an. Florin era joi prezent la antrenamentul de dimineața al Politehnicii, iar sâmbătă - prezent în tribunele stadionului CFR, unde a stat alături de... Stelian Anghel. Nu întâmplător am evidențiat această "asociere". Suntem în măsură să vă informăm că Bătrânu dorește să părăsească gruparea din Parcul cu Platani și să revină la Poli! Surprinzător, nu-i așa?

Surprinzător, fiindcă, astă vară, după ce-i expirase primul contract (de un an) cu FC Național, când nea Costică îl dorea în lotul lui Poli, Bătrânu, după ce a cerut conducerii timișorenilor 10.000 dolari pentru un contract de un an, s-a grăbit să încaseze câteva milioane de lei (prima tranșă), semnând pentru bucureșteni, pe încă un an. Sigur că-l dorim pe Florin la Poli, așa cum o dorește și nea Costică, dar el este cel puțin până în vară, proprietatea clubului bucureștean! Și, o știu cu certitudine, FC Național îi va da drumul doar la schimb cu Macavei sau Kovacs!!

Așa cum am spus, îl dorim pe Bătrânu la Poli, dar îi dorim și pe Macavei și Kovacs! Așteptăm poziția dlor Boiț și Anghel...

DAN POTOCIANU LA DINAMO?

Clubul din Șoseaua Ștefan cel Mare e hotărât să-l achiziționeze pe Dan Potocianu. Este dispus să-i cedeze, în schimb, pe Grozavu și Sburlea! Menționăm că lui Dănuț îi expiră în vară contractul cu FC Național, redevenind, practic, jucătorul CSMR-ului! Club care se află în serioase tratative - de transfer al lui Potocianu - cu TSV München 1860. Suntem convinși că și Dinamo știe foarte bine toate acestea!

PRIMUL IAȘI ȘI IN PERSPECTIVĂ

MOLDOVENII - DOAR DOUĂ PUNCTE LA TIMIȘOARA!

Duminică, 20 noiembrie 1960. Pe un teren desfundat, în prezența a 6000 de spectatori, pe stadionul "23 August" a avut loc primul meci între cele două formații studențești, la Timișoara. Au învins gazdele cu 3-2 (2-1), prin golurile marcate de ***Manolache (25), Lereter (30), Feodot (35) - Matei (36), Unguroiu (56)***. La fluierul arbitrului Romulus Sabău (Cluj) s-au aliniat formațiile: ***ȘTIINȚA: Pain - Țurcan, Hălmăgeanu, Codreanu - Igna, Tănase - Gîrleanu, Feodot, Manolache, Lereter, R. Lazăr. CSMS IAȘI: Florea - Scarlat, Moțoc, Dragomirescu - Alexandrescu, Don - Demian, Matei, Unguroiu, Avasilichioaie, Milea.***

De atunci au mai avut loc încă 14 jocuri la Timișoara, ieșenii izbutind doar două remize, ambele 1-1, în sezoanele 1966-67 și 1982-83. Iată însă istoria completă a meciurilor Poli Timișoara - Politehnica Iași, în prima ligă: 3-2 în 1960-61; 4-1 în 1962-63; 2-0 în 1963-64; 3-1 în 1965-66; 1-1 în 1966-67; 2-1 în 1973-74; 1-0 în 1974-75; 1-0 în 1975-76; 2-1 în 1976-77; 1-0 1977-78; 2-0 în 1978-79; 1-0 în 1979-80; 2-1 în 1980-81; 1-1 în 1982-83; 2-1 în 1984-85. Bilanț: ***15 13 2 0 28-10.***

Se poate observa că 9 din cele 13 victorii ale alb-violeților au fost obținute la limită! Cea mai mare diferență de scor s-a înregistrat în sezonul 1962-63: 4-1.

FLASH

IOAN ALMĂȘAN

``Marele meu regret este că n-am câștigat Cupa României``

Rep: Ioane, ai început al 9-lea sezon la Poli și alături de Stoicov ești cel mai vechi din formație. Și totuși la 33 de ani te simți încă tânăr...

I.A.: Față de alți jucători, eu am început fotbalul mult mai târziu. În anii de liceu am jucat handbal, ajungând chiar într-o finală pe țară, dar din cauza unei viroze n-am putut participa. Apoi, o perioadă am fost la dansuri populare și din 1979 am început fotbalul la juniorii Unirii Tomnatic, evoluând apoi și la Lovrin. La un nivel mai înalt, ca să zic așa, joc de vreo 10 ani. Am avut și două sezoane mai nefericite, cu Poli în liga a II-a.

Rep: Acest al 9-lea sezon la Poli a început într-o postură mai puțin fericită pentru tine, cea de rezervă a lui Țurcaș. Cum te-ai simțit în primele 3 etape, când ai luat loc pe bancă?

I.A.: Mă așteptam pe undeva la aceasta. După accidentarea suferită tocmai în preajma sărbătorilor de Paști, am absentat o perioadă destul de lungă, din formație. A venit apoi și examenul de absolvire al Facultății de Educație Fizică și Sport și ...

Rep: Bun, dar asta nu te-a împiedicat să te pregătești cu conștiinciozitate și cea mai bună dovadă în acest sens a fost prestația ta de la Sibiu. Referitor la duelul cu Țurcaș, cum vă înțelegeți la antrenamente și în afara terenului?

I.A.: La antrenamente ne înțelegem bine, dar suntem două firi diferite și în plus este și o diferență de vârstă destul de mare între noi. Țurcaș este un băiat fantastic, dar ar trebui să fie mult mai serios. La vârsta lui are șansa să joace în prima ligă, în timp ce eu la 19 ani nici nu visam așa ceva.

Rep: Să revenim puțin la zilele foarte bune ale lui Poli. În acesată perioadă petrecută de tine la gruparea alb-voletă, ai prins de două ori și participări în cupele europene. Prins este un fel de spune însă, deoarece de fiecare dată ai fost nevoit să te împaci cu postura de rezervă, titularii numindu-se Jipa sau Toma. Nu regreți că n-ai avut ocazia să aperi pe Vicente Calderon, la Lisabona sau pe Bernabeu?

I.A.: Important este că am reușit s-o eliminăm pe Atletico Madrid. Poate că la Lisabona, când scorul a luat proporții, se putea apela și la serviciile mele. Marele meu regret rămâne însă faptul că n-am câștigat Cupa României, în acea finală pierdută în fața Stelei la penalty-uri.

Rep: Să înțeleg că este cel mai trist moment trăit de tine la Poli?

I.A.: Ar fi unul din cele mai triste. Celălalt a fost golul primit de la Rapid, de la centrul terenului, prin 1989, în urma unei neînțelegeri cu fundașul Crăciun.

Rep: Care a fost însă cea mai plăcută amintire?

I.A.: Au fost mai multe. Când obții o victorie bucuria este întotdeauna mare. Totuși, meciul cu Dinamo din 1987 a fost unul de neuitat. Am apărat acel penalty, în fața unui stadion arhiplin, care până la urmă a decis soarta partidei, câștigată de noi cu 2-1. O mare satisfacție am avut și într-un joc cu Steaua, pe Ghencea, încheiat cu scorul de 0-0, eu fiind desemnat cel mai bun jucător de pe teren.

Rep: După 1989, mulți jucători au alergat după un contract în străinătate. Cum de nu te-ai gândit niciodată la această variantă? Sau ai încercat și n-ai reușit?

I.A.: Postul pe care-l am eu, cel de portar, este mai puțin căutat de cluburile din străinătate din primele eșaloane. Iar în cele inferioare, mă refer la liga a II-a, acest post este de obicei ocupat de cei care nu fac față în prima ligă. Deci, nu se prea apelează la străini. Am avut totuși o șansă, în 1992, la Bekescsaba. În acea perioadă portarul lor titular a plecat la Kispest. Am fost câteva zile la pregătiri și când urma să fac deplasarea împreună cu familia, antrenorul lor de atunci, Gigi Domide, mi-a spus că cele două cluburi, Bekescsaba și Poli, nu s-au înțeles. Adevărul e că și Poli avea nevoie atunci de mine. Jipa plecase, Arcanu n-a fost rezolvat. Dacă plecam și eu, rămânea doar Boldor. Am rămas deci fidel clubului și acum nici nu-mi mai doresc să plec.

Rep: Când am prezentat toți componenții lotului lui Poli, la începutul sezoanelor jucate în D.N., de câte ori te-am întrbat cine este idolul tău fotbalistic ne-ai spus că nu ai așa ceva. Totuși, pe care portar l-ai apreciat cel mai mult de când urmărești și mai ales de când joci fotbal?

I.A.: Nu mi-a plăcut niciodată să copiez pe cineva, așa cum fac alții. Mai nou, și Dăniloaia s-a ras pe cap, încercând să-l imite pe Stelea. Când am avut 7-8 ani mi-a plăcut de Răducanu, prezența lui la Rapid m-a și determinat să țin cu acest club. Atunci eram însă un copil...

Rep: Așa după cum ai spus, ești absolventul Facultății de Educație Fizică. Să înțelegem că după abandonarea activității competiționale, vei rămâne totuși în fotbal?

I.A.: Este prematur să dau un răspuns. Eu îmi doresc să mai joc cel puțin 5 ani, bineînțeles nu neapărat la nivelul primului eșalon. Ce voi face însă după aceea, voi vedea.

Rep: Ai un băiat și o fată. Majoritatea jucătorilor care au un băiat doresc ca și el să ajungă fotbalist. Ce părere ai în acest sens?

I.A.: Băiețelul meu are doar 6 ani, dar îi place fotbalul. Se joacă tot timpul cu mingea, mi-a mai spart și câte un geam. Să vedem însă ce va mai fi.

Rep: Și în fine, întrebarea inevitabilă. Sunteți pe locul 6 după 4 etape. Cum vezi evoluția în viitor a echipei?

I.A.: Ar fi bine dacă am mai aduna câteva puncte de afară, deoarece vor veni apoi echipele grele, și la propriu și la figurat, care ne vor pune mari probleme. Deviza noastră va trebui să fie însă să marcăm un gol mai mult decât adversarul.

A consemnat

SANDU USUSAN

Bucuriile unei deplasări...

Suntem bucuroși că Poli nu a dezamăgit la Sibiu, luptând eroic pentru un punct de aur. Deși am fost puțini suporteri la acest meci și nu prea ne-am auzit, promitem o adevărată "Torcida" la Cluj, unde suntem hotărâți să impresionăm!

La Sibiu am remarcat că și suporterii gazdelor au poarta lor, pe unde, doar ei, intră gratuit. Culmea e că, pentru prima oară, și Comando Poli a intrat gratuit, cu ajutorul sibienilor, în schimbul promisiunii că și ei vor intra gratuit la Timișoara. Probleme la dus n-am avut, descurcându-ne cu doar 30.000 lei/30 persoane.

Poliția a lipsit de pe stadion, deci am fost în largul nostru!

... dar și necazurile ei

Nu am fost terorizați de poliție - având libertatea de a sări pe gard! - ci de ploaia mocănească care ne-a udat până la piele și de o relicvă de "galerie" sibiană care făcea zgomot adăpostită de acoperișul tribunei I. Efectul creat de trompetele acesteia era acela al unui cor de gâște!

Bucuria punctului smuls sibienilor a fost umbrită da atitudinea celor de la Poli. După ce inițial ne promiseră că ne vor lua în autocar (eram 25 de persoane), când să urcăm, maseurul Preda s-a opus spunând: ***"Unde să-i mai pun și pe ăștia?!"*** Și, deși jucătorii sibieni și câțiva oficiali ai gazdelor au insistat pentru îmbarcarea noastră: ***"Pe ploaia asta ați putea să-i luați și pe ei!"***, autocarul a plecat! Menționăm că, la întoarcere, în autocar erau doar vreo 15 persoane, mulți dintre fotbaliși plecând cu mașinile lui Contra și Băban!

Necazurile au continuat și pe drum, deoarece am fost dați jos, la prima stație, din rapidul Sibiu-Timișoara, neavând suficienți bani de bilet. Nașul nu avea microb! Așa că am schimbat 3 trenuri și am ajuns la Timișoara abia miercuri la ora 13... După 14 ore de drum...

Echipa n-are nevoie de noi?

Asta să înțelegem noi din cele petrecute la plecarea de la stadion? După ce am stat 6 ore în ploaie? Jucătorii, după meci, nici nu s-au sinchisit de noi, nevenind la gard să împărțim bucuria egalului! Au venit să ne salute doar ***Contra, Pelici și Kovacs.*** Au urcat chiar pe gard, cântând împreună cu noi! ***Le mulțumim, ei sunt idolii noștri!***

Topul suporterilor ultras

1. Cosmin CONTRA; 2. Florin MACAVEI; 3. Marcel BĂBAN.

Cota cea mai scăzută: Adrian Săvoiu

COMANDO VIOLA ULTRA CURVA SUD

TIFOSERIA

CELELALTE REZULTATE ALE ETAPEI

FC ARGEȘ - UNIV. CAIOVA 2-0: M.Pană (24 penalty), Barbu (86-penlty). Eliminați G. Popescu (58), Ceaușu (67). **GLORIA BISTRIȚA - DINAMO 2-0**: Năstase (37), Miszti (58). **SPORTUL STUDENȚESC - SELENA 3-0**: Dobre (47), Andone (65), Șumudică (78). **FARUL - PETROLUL 3-3**: B. Oprea (53), Toma (68), Butoiu (69), respectiv Andreicuț (55, 66), Zmoleanu (62). Eliminați Carabaș (75), Leahu (72). **"U" CLUJ - "POLI" IAȘI 3-1**: Sălăgean (1, 24 - penalty), Grigoraș (59) - Kerezsi (90). **STEAUA - F.C. NAȚIONAL 5-1**: Lăcătuș (7), Vlădoiu (8), Csik I (55), Ad. Ilie (71), Gâlcă (79) - Dună (15). În min. 64 Răducan (Steaua) a ratat un penalty. **F.C. BRAȘOV - RAPID 1-0**: Ganea (63). Eliminat Vintilă 86 (Rapid). **CEAHLĂUL - OȚELUL 3-1**: M. Ionescu (32-penalty), Axinia II (59), Marc (90) - State (63).

ETAPA VIITOARE

Et. 5 - sâmbătă, 9 septembrie: ***Univ. Craiova - FC Farul; Dinamo - FC Argeș; Rapid - Gloria; Poli - Poli Iași; FC Selena - FC Inter; FC Național - Sportul St.; Petrolul - Steaua; Ceahlăul - "U" Cluj; Oțelul - FC Brașov.***

ETAPA PE COMPUTER

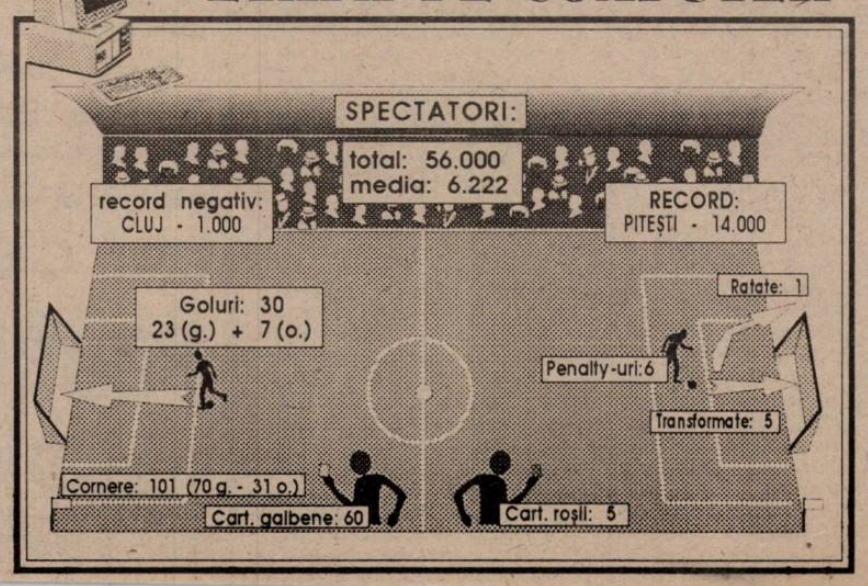

■ MAGNET ■
General manager
RICHARD ANDRESS
FOTBAL vest
Str.Paris nr 2A Timișoara tel. 056/190656
Director onorific:
MARCEL TOLCEA
Director
DUKI POPOVICI
Redactor-Șef
SANDU USUSAN
Colectivul redacțional:
MARIUS BREAZU (șef dep. interne), OVIDIU PĂCURARIU (șef subredacție Arad), PETRU FUCHS (șef subredacție Caraș), MIHAI COMȘULEA (șef dep. externe), CORNEL BOCIORT (secretar gen. de redacție), RADU SUCIU (ideolog).
Redactori editorialiști:
JACKIE IONESCU, MIKI JUNEA.
Șef departament difuzare:
LASZLO MOLNAR
Colaboratori permanenți:
ȘTEFAN MARTON, GHIȚĂ OCHIȘOR, HORST SZEIBERT, HORAȚIU OLARIU, BRANKO VUIN, PAUL BOCȘANU, FLORIN NEMEȘ, MIHAI CERCEL, CĂLIN PĂLTINEAN, SILVIU FLORESCU, RAUL SPILLER., CIPRIAN URICAN
Reporteri speciali:
NELU SERE, HORIA CIULEA, LUCIAN GHEORGHIU
Tipar off-set:
MEDIAGRAF S.A.

OCHII ÎN OCHII

STELIAN ANGHEL

"Spectatorii trebuie să ne susțină atât material cât și sentimental"

REP.: ***Au trecut primele 4 etape din acest campionat și profitând de această întrerupere să încercăm să facem un scurt bilanț. Te așteaptai la o asemenea prestație și clasare după primele 360 de minute?***

S.A.: Sincer să fiu, când am văzut programarea campionatului am fost destul de încrezător. Meciul cu Steaua, care s-a intercalat în aceste 4 etape, a făcut notă discordantă ca rezultat și prestație. Punctele obținute până acum sunt meritul echipei și au fost pe undeva scontate.

REP.: ***Acest program continuă, să-i spunem așa, mai lejer, din punct de vedere al valorii adversarului, până la meciul de acasă, cu Universitatea Craiova. Velcea spunea că Poli ar fi bine să fie la +6 în clasamentul adevărului până atunci, pentru a putea aborda în liniște acel joc...***

S.A.: Dacă am aduce 6 puncte din deplasare până la partida cu Universitatea Craiova, eu aș fi mai optimist și aș spune că ne-am bate pentru o prezență în cupele europene. Fiecare meci are însă istoria lui și întotdeauna primul joc este cel mai important. Politehnica Iași, care este primul adversar, este cotată ca o formație nouă și multă lume își pune chiar speranța unei victorii mai nete. Noi vom lua însă partida în serios, la fel și cele două deplasări care vor urma, cu Universitatea Cluj și F.C. Selena.

REP.: ***Ca fotbalist la Poli, ai fost obișnuit tot timpul cu stadionul aproape plin. Acum, deși echipa a promovat la pas și a pornit bine în Divizia Națională, înscriind câte 3 goluri acasă, lumea nu se prea înghesuie să vină la stadion...***

S.A.: Da, este o enigmă acest fapt.

REP.: ***Prețul biletului este efectiv simbolic...***

S.A.: Da. 3.000 de lei este prețul biletului cam peste tot, fiind totodată cel mai mic din țară. Oricum, această prezență redusă a spectatorilor rămâne, așa după cum am mai spus, o enigmă. Când am retrogradat, pe bună dreptate, oamenii au fost supărați. Dar odată cu promovarea, sezonul în care am pierdut doar 4 meciuri, câștigând toate jocurile de acasă, publicul a cam ocolit stadionul. În acest campionat, la meciul cu Farul am avut peste 5.000 de plătitori, un fapt mulțumitor de altfel. Cu Sportul, probabil că ploaia i-a determinat pe mulți să nu vină la stadion. Îi așteptăm însă pe spectatori, avem nevoie de ei să ne susțină atât sentimental cât și material.

REP.: ***Ați acordat niște facilități galeriei "Comando Poli" în ceea ce privește abonamentele. Continuă să fie înconjurați acești băieți la fiecare partidă de polițiști, care îi mai și lovesc cu bastoanele. Asta în timp ce pe alte stadioane suporterii se pot manifesta în voie. De ce?***

S.A.: Este o treabă care nu ne aparține. Prezența poliției în sectorul galeriei este una preventivă, pentru a nu ieși scandal.

REP.: ***Bine, dar băieții sunt pașnici...***

S.A.: Eu îi felicit pentru comportamentul pe care l-au avut până acum. Am văzut însă că și în străinătate grupul suporterilor este înconjurat de forțe de ordine.

REP.: ***Se spune că nu ești suporter adevărat dacă nu iei un bulan peste spate. Dar de aici și până la a-i lovi pe acești băieți nevinovați este un drum lung. Cred că și conducerea clubului ar trebui să discute cu poliția în acest sens...***

S.A.: Este prima oară când aud că a fost lovit un membru din galerie. Până la meciul cu Iașul vom discuta cu comandantul poliției și vom încerca să punem lucrurile la punct.

REP.: ***Nu vreau să mă fac avocat al galeriei, dar mai este o problemă. La Sibiu au fost vreo 30 de suporteri, care au înfruntat ploaia și care, datorită faptului că autocarul lui Poli la întoarcere era mai gol, mulți jucători venind acasă cu mașinile, au solicitat să fie primiți în autocar. Cineva n-a fost însă de acord și băieții au sosit a doua zi la prânz în Timișoara, fiind obligați să schimbe vreo 3 trenuri, neavând bani suficienți.***

S.A.: Șeful galeriei a discutat problema cu mine. Eu le-am promis că le vom asigura drumul spre casă în limita locurilor în autocar. Nu știu ce s-a întâmplat, deoarece eu în timp ce completam foaia de arbitraj, autocarul a plecat.

REP.: ***Poate că nici nu este normal ca grupul suporterilor să se întorcă cu jucătorii. Nu s-ar putea însă ca în viitor să se pună la dispoziție unul sau chiar două autocare pentru tifosi?***

S.A.: Nu văd nici o rezolvare în acest sens, deoarece un autocar ne-ar costa în jur de un milion de lei. Ce fac alții, noi nu ne putem permite. Nu ne putem pune nici cu Sportul cu miliardarii lor, nici cu Rapidul, nici cu alții. Am făcut pentru suporteri tot ceea ce a fost omenește posibil, la ora actuală.

REP.: ***Apropo de situația financiară a clubului. Cum întrevezi viitorul din acest punct de vedere?***

S.A.: Rău. Cheltuielile sunt foarte mari. Mai avem și regia stadionului și echipele de juniori. Un exemplu: cele două grupe de juniori care au plecat în Suedia și Finlanda ne-au costat destul, cu toate că și părinții copiilor au contribuit cu bani. Sursele noastre de venit sunt în continuare rețeta de bilete. Când vom ajunge să cumpărăm noi jucători de la Steaua și Dinamo și nu ei să vină să ia fotbaliști de la noi, atunci voi putea spune că Timișoara se implică în fotbal.

A consemnat:
DUKI POPOVICI

POLI TOP '95

COSMIN CONTRA

Meciul cu Polonia oferă echipelor din DN primul "răgaz" al sezonului, prilej pentru noi de a analiza comportarea violeților în cele patru etape scurse de la începutul campionatului. Iată primul top al ediției 1995-96, top în care au intrat doar jucătorii care au avut cel puțin trei meciuri în care redactorii noștri le-au acordat note. (cifra din paranteză)

1.	Cosmin Contra	7.33 (3)
2.-3.	Alexandru Kovacs	7.25 (4)
	Valentin Velcea	7.25 (4)
4.	Adrian Stoicov	7.12 (4)
5.	Florin Macavei	6.87 (4)
6.	Florin Călin	6.75 (4)
7.-8.	Alexandru Pelici	6.50 (4)
	Marcel Băban	6.50 (4)
9.-10.	Mugur Gușatu	6.33 (3)
	Petre Țurcaș	6.33 (3)
11.	Cristian Contescu	6.12 (4)

POLI PE PRIMUL LOC ÎN DIVIZIA NAȚIONALĂ!

Chiar dacă violeții ocupă, momentan, (doar) locul 6 în clasament, timișorenii sunt lideri într-un top al distanțelor parcurse de cele 18 prim-divizionare. Astfel, Poli va parcurge, de-a lungul celor 17 deplasări, nu mai puțin de 18.126 km (vezi și graficul alăturat), ceva mai mult decât dublul "kilometrajului" bucureștenelor. Să mai spunem că în sezonul trecut, în Divizia A, Poli a parcurs numai 9,458 km. În graficul de mai jos, Sportului Studențesc nu i s-au adăugat cele 17 deplasări la Tg. Jiu, pentru meciurile de acasă, cazul fiind cel puțin aiurea.

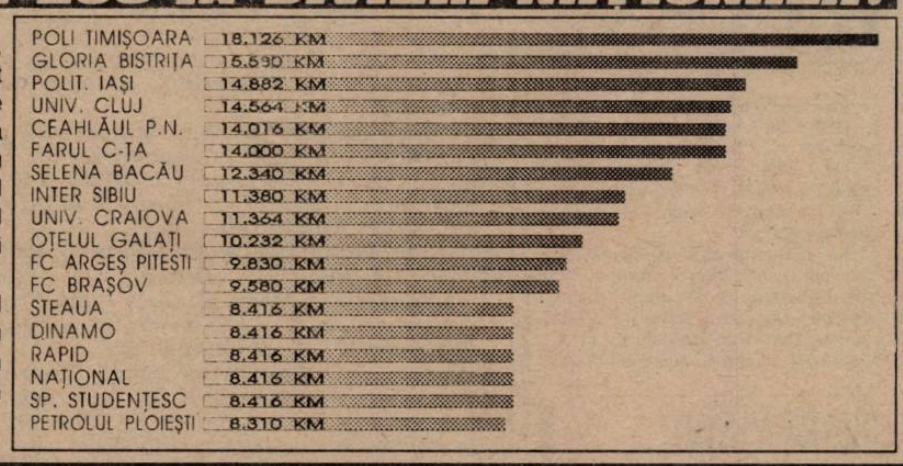

POLI - PULS ● POLI - PULS ● POLI - PULS

DOAR DOI "VIOLEȚI' ÎN LOTUL DE TINERET

Contrar unor informații apărute în presă, pentru meciul de marți, 5 septembrie, cu reprezentativa Poloniei, în formația de tineret a României vor evolua doar doi timișoreni: Petre Țurcaș și Florin Macavei. Cu siguranță că ar fi fost selecționat și Cosmin Contra, dar fundașul lui Poli a fost învoit, el urmând să susțină examenul de admitere la Facultatea de Educație Fizică din cadrul Universității de Vest.

MARCEL BĂBAN "THE BEST"

Apropo de examene, iată și rezultatele obținute de jucătorii lui Poli la probele fizice. Marcel Băban a fost cel mai bun, fiind notat cu 10, 10 și 9,80, față de Contra și Contescu, care au obținut 10, 10 și 9,50. La suta de metri, Marcel l-a depășit și pe Contra, evoluând în stilul lui Carl Lewis, izbutind un excelent 11,4, față de cele 12 secunde înregistrate de Cosmin. Cristi Contescu a trebuit să se mulțumească doar cu un 12,5. La examene a participat și Călin Bota, cu rezultate mai puțin bune. Să rămânem tot la examene și să spunem că noile achiziții, Barna și Brehui, n-au fost nici măcar rezerve la meciul de la Sibiu, pentru a avea posibilitatea să se pregătească pentru admiterea la Facultatea de Mecanică Agricolă.

VEȘTI BUNE DIN GERMANIA

Așadar, la Sibiu, Poli a jucat pentru prima dată în violet în acest campionat. Au ajus la club și tricourile albe cu inscripția TEFAL, cu care probabil se va juca în meciul cu Politehnica Iași. Între timp, general-managerul de la "Fotbal Vest", Richard Andress, prin intermediul dlui Wolfgang Sedlacek, a trimis alte 3 rânduri de echipament (numai ALB și VIOLET) și sacoșele de deplasare, care vor intra în cursul acestei săptămâni în posesia jucătorilor. Tot prin interemdiul dlui Sedlacek, "Fotbal Vest" va încerca o mediere între un agent de jucători FIFA din Frankfurt și Poli, pentru realizarea unui contract de coproprietate înte acesta și clubul timișorean, astfel încât jucătorilor tineri, Macavei, Contra, Kovacs, Țurcaș și alții să li se poată oferi contracte avantajoase, în urma cărora aceștia să mai joace cel puțin doi ani la Poli.

CASĂ DE PIATRĂ, CRISTI CONTESCU

Duminică, la restaurantul "Bulevard", a avut loc nunta lui Cristian Contescu cu frumoasa domnișoară Brigitte. Tinerilor căsătoriți le dorim "Casă de piatră".

CLASAMENT D.N.

	TOTAL						PENALTY-uri în favoare		PENALTY-uri împotriva		ACASĂ					AFARĂ					Adevăr	Galbene	Roșii	Media spect.
							Total	Marc	Total	Marc														
STEAUA	4	4	0	0	14-4	12	2	0	0	0	2	2	0	0	10-2	2	2	0	0	4-2	+6	9	1	10000
RAPID	4	3	0	1	10-2	9	0	0	0	0	2	2	0	0	7-1	2	1	0	1	3-1	+3	14	1	11000
GLORIA B-ȚA	4	3	0	1	6-2	9	0	0	0	0	2	2	0	0	3-0	2	1	0	1	3-2	+3	9	0	4000
UNIV. CRAIOVA	4	2	1	1	6-3	7	0	0	2	2	2	2	0	0	5-0	2	0	1	1	1-3	+1	13	2	5000
PETROLUL	4	2	1	1	8-6	7	0	0	1	1	2	2	0	0	5-2	2	0	1	1	3-4	+1	6	1	7000
POLI	4	2	1	1	8-8	7	1	1	1	1	2	2	0	0	6-2	2	0	1	1	2-6	+1	6	1	9500
FC ARGEȘ	4	2	0	2	7-4	6	3	3	1	1	2	2	0	0	6-0	2	0	0	2	1-4	0	16	1	10500
SPORTUL STUD.	4	2	0	2	7-6	6	0	0	1	1	2	2	0	0	6-1	2	0	0	2	1-5	0	10	0	13500
DINAMO	4	2	0	2	5-5	6	1	1	0	0	2	2	0	0	5-1	2	0	0	2	0-4	0	8	1	2750
CEAHLĂUL	4	2	0	2	6-7	6	1	1	0	0	2	2	0	0	5-1	2	0	0	2	1-6	0	11	0	7000
INTER SIBIU	4	1	2	1	5-4	5	1	1	1	1	2	1	1	0	3-1	2	0	1	1	2-3	-1	10	0	3000
FARUL	4	1	1	2	6-8	4	0	0	1	1	2	1	1	0	4-3	2	0	0	2	2-5	-2	13	1	4500
FC BRAȘOV	4	1	1	2	5-8	4	1	1	1	1	2	1	1	0	2-1	2	0	0	2	3-7	-2	14	0	6000
U CLUJ	4	1	1	2	4-9	4	2	2	1	1	2	1	1	0	4-2	2	0	0	2	0-7	-2	11	0	2000
SELENA	4	1	0	3	4-7	3	1	1	2	1	2	1	0	1	4-3	2	0	0	2	0-4	-3	15	0	10000
POLI IAȘI	4	1	0	3	5-9	3	0	0	1	1	2	1	0	1	3-3	2	0	0	2	2-6	-3	10	1	15000
OȚELUL	4	1	0	3	3-8	3	1	1	1	1	2	1	0	1	2-3	2	0	0	2	1-5	-3	5	1	6000
NAȚIONAL	4	1	0	3	4-13	3	1	1	1	0	2	1	0	1	3-4	2	0	0	2	1-9	-3	10	1	7000

pentru conformitate...

INTER SIBIU - POLI 1-1 (0-0)

Stadion Municipal, timp ploios, teren la limita practicabilului, spectatori 2.000
Arbitri: Ad. Stoica - C. Ștefan, N. Sterea (toți din București)
Cartonașe galbene: Stoicov, Contra, Demian.
FC INTER: Blid - Cotora (cpt.) - Glăvan, Baciu - Demian, Cr. Lazăr, Pogăceanu, C. Szeghedi (70, Toboșaru), Tâlvan - Văsâi (76, Cl. Moldovan), Cașoltan.
Pe bancă: F. Cotora - Terchilă, M. Szeghedi. Antrenor; Cornel Țălnar.
POLI: Almășan 8 - Macavei 7 - Contra 7, Pelici 7, Trandu 7,5, Stoicov (cpt) 6,5 - Călin 6 (80, Ivan), Săvoiu 6 (62, Contescu 6), Velcea 7,5, Kovacs 6 - Băban 6 (80, Gușatu).
Pe bancă; Țurcaș, R. Sandu. Antrenor: Costică Rădulescu.
Au marcat: L. COTORA (73 - penalty) - VELCEA (83).

Notele jucătorilor au fost acordate de

ÎNCĂ O DATĂ, TRADIȚIA NU SE DEZMINTE

UTA - OLIMPIA SATU MARE 3-1 (2-1)

Stadion UTA, terne foarte bun, timp înnourat, spectatori 3.000
Arbitri: Al.Dobrin (București) - I.Dumitrică (Craiova), T.Safta (Ploiești).
Observator: Petre Mehedințu (Timișoara)
Cartonașe galbene: Mănăilă, Mitu, Moldoveanu, S.Pop.
Cartonașe roșii: Mănăilă
UTA: Sinescu 6,5 - Radu George (cpt) 6 -Lingurar 5,5, Lucaci 6, Ganea 6,5 - Erdei 5,5 (46, Baciu 6,5), Toderaș 6, Mănăilă 6,5 , D.Mitu 6,5 (85, Târlea) - N.Mitu 7 (67, Stupar 6), Mariș 7,5.
Antrenor : Ion Ionescu. Pe bancă: Pap, Darha
OLIMPIA: Suciu 6 - Teger 6 - Moldoveanu 5, Oros 6 (67, Bolba), M.Paul 6,5 - Fabian 6, S.Pop 7, Iodi 6(84, Valdraf), Nastai 6- Bencze 7, Caraman 7.
Antrenor: Iosif Vigu. Pe bancă: Dudas, Chiorean.
Au marcat: BENCZE (min. 3), reluare cu capul după un corner executat de S.Pop; MARIȘ (min. 15) care a transformat cu o lovitură de cap un corner executat de Mănăilă; MARIȘ (min.45), tot cu capul, după o centrare a aceluiași Mănăilă; BACIU (min.52) cu un șut de la marginea careului mare, la o minge respinsă de Moldoveanu, în urma unui șut al lui N.Mitu.

Ori de câte ori s-au întâlnit acest echipe, au rezultat meciuri echilibrate, cu rezultate imprevizibile. Și de această dată tradiția nu s-a dezmințit ● Începutul partidei a fost nefavorabil gazdelor, sătmărenii deschizând scorul relativ repede, iar după cum se desfășurau ostilitățile se prevedea un joc greu pentru arădeni ● Dar a venit golul egalizator, care a adus o oarecare liniște în tabăra gazdelor. Treptat, jocul s-a mutat spre poarta noii promovate. Mănăilă și D. Mitu muncind mult la mijlocul terneului, iar cele două vârfuri, N.Mitu și Mariș au creat faze periculoase la poarta lui Suciu ● Oaspeții au lăsat o bună impresie, având o echipă omogenă, care nu a renunțat la luptă nici chiar la scorul de 1-3 ● După reluare, în primul minut, S.Pop este împins în careu, fără ca Al.Dobrin să ia vreo decizie ● Cinci minute mai târziu, la un atac al echipei lui Vigu, N. Mitu "scoate" mingea de pe linia porții ● Din nou UTA pune stăpânire pe joc, ratează ocazii mari de gol, dintre care cea a lui N.Mitu merită relatată: acesta a pornit în dribling din propriul teren, a driblat 6-7 jucători, a scăpat singur spre poartă, Suciu a ieșit în întâmpinare, însă șutul a fost ... pe lângă poartă ●Tânărul Baciu (17 ani), introdus la pauză, a fixat scorul final ● Când mai rămă seseră patru minute, la o fază confuză în careul arădenilor, Moldoveanu este faultat de Ganea și Caraman ratează lovitura de la 11 m, Sinescu reușind să respingă balonul ● În concluzie, un meci spectaculos, în care arădenii au dominat și au concretizat trei dintre marile ocazii de gol avute, sătmărenii având și ei momente bune de joc ● Arbitraj confuz al lui Alexandru Dobrin, el dezavantajând ambele echipe prin deciziile sale, iar cei doi tușieri nu s-au lăsat mai prejos, semnalizând de câteva ori anapoda, ceea ce a stârnit uneori ilaritate în rândurile spectatorilor.

■ **OVIDIU PĂCURARIU**

la cald... la cald...

IOSIF VIGU (antrenor Olimpia):" Joc spectaculos. Am avut în prima repriză cinci ocazii clare de gol. Ni s-au refuzat două penalty-uri. Primele două goluri le-am primit foarte ușor. În repriza a doua am ieșit la joc și ne-au prins pe contra-atac"

JUCĂTORUL MECIULUI

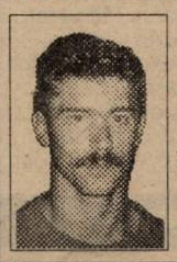

CĂLIN MARIȘ

CĂLIN MARIȘ:" M-am bucurat pentru cele două goluri reușite. Mi-am făcut singur un cadou de ziua mea (n.r.- la 1 septembrie a împlinit 20 de ani). Scorul putea fi mai mare și sper să facem un rezultat bun la Zlatna. Dumnezeu să-mi dea sănătate și putere de muncă"

Sănătate rockerului!

Din lotul înscris de UTA pe foaia de arbitraj a lipsit Decebal Codru Grădinaru. El a suferit o intervenție chirurgicală și este scutit de efort încă două săptămâni. De altfel, D.C. încă nu și-a reînnoit contractul cu UTA, urmând ca la reluarea pregătirilor să se discute acest aspect, chiar dacă, se pare, pretențiile jucătorului sunt destul de substanțiale.

Casă de piatră, Attila Pap !

Sâmbătă seara a avut loc un evenimet important în viața goal-keeper-ului Attila Pap: nunta acestuia cu domnișoara Beatrice. Nu puteau lipsi (și nici nu au lipsit) de la această sărbătorire colegii de echipă ai mirelui.

SUPORTER CLUB UTA - "RED FIGHTERS"

În sfârșit, victorie!

Sâmbătă, suporterii arădeni au băut din nou din cupa victoriei. Trebuie să recunoaștem că setea era foarte mare, dacă ne gândim că ultimul succes înregistrat de UTA purta data de 27 martie 1995, zi în care la Arad a îngenuncheat Rapidul. Deci, începutul a fost făcut...

Între dorință și speranță

"Red Fighters" s-au hotărât să însoțească echipa favorită la fiecare meci pe care aceasta îl va susține în deplasare. Cu cele două tobe mari din dotare, ei vor fi prezenți la Zlatna, unde îi va duce un autocar care va pleca spre ținutul Moților sâmbătă dimineața, la ora 6 , din fața sediului clubului UTA. Aceiași suporteri sugerează organizarea unui meci de retragere a lui Marius Țucudean și îi felicită pe Mihai Târlea și pe Călin Mariș cu ocazia zilelor de naștere.

Gesturi notabile

Conducerea clubului UTA a asigurat suporterilor din galerie intrare la meciuri pe bază de legitimație, iar celor 50 de fani ai Olimpiei, care și-au însoțit echipa la Arad li s-a permis accesul gratuit pe stadion!

Red Fighters Top

1. Nicolae Mitu
2. Remus Ganea
3. Dan Mănăilă

LA OMU' SĂRAC, NICI... ARBITRII NU TRAG!

dialoguri inerente

IOSIF RITEȘ

REP.: ***Este evident că Gloria trece printr-un moment de răscruce. Se vorbește chiar de incapacitatea clubului de a termina acest campionat. Cât e de adevărat zvonul că abia ați adunat bani pentru deplasarea la Satu Mare.***

I.R.: A fost întra-devăr un simplu zvon lansat în oraș de cineva răuvoitor. Suma de bani pentru deplasare o avem din timp în casa clubului. Este adevărat că am plecat puțin mai târziu, deoarece ambele noastre autobuze erau defecte. Așa că am comandat un alt autocar, care a întârziat puțin. Sigur că după "cutremurul Mândru" se găsesc tot felul de "binevoitori" care fac din țânțar, armasar...

REP.: ***Dar pe viitor, se pune problema ca Gloria, din lipsă de bani să nu se prezinte la vreun meci din deplasare?***

I.R.: Nici vorbă. Gloria se va organiza foarte bine și nu se va pune problema banilor, în nici un fel. Gloria va supraviețui și va avea bani destui și pentru deplasări, și să mulțumească antrenorii și jucătorii! Nu se va întâmpla ce s-a întâmplat până la "momentul Mândru", când se amânau nejustificat primele de joc. Din te miri ce motive...

REP.: ***Să ne lămurim. Recons-ul vă ajută în continuare, deoarece avem semnale că de acolo s-au închis niște cabinete?***

I.R.: S-au redeschis! Tot Recons-ul este sponsorul echipei. Gloria este echipa constructorilor și așa va rămâne indiferent cine va conduce.

REP.: ***Hai să o luăm altfel. Ați organizat un nou Consiliu de administrație în care i-ați ales pe...***

I.R.: Da. Pe Pavel Bălan, președintele Consiliului Județean l-am ales președinte de onoare al clubului, pe comandantul Poliției Județene, Ion Străin și pe Pavel Angheescu, directorul B.R.D. i-am ales în Consiliul de administrație a clubului.

REP.: ***Cu ce pot să vă ajute acești oameni?***

I.R.: Și direct și indirect. Prin sponsori...

REP.: ***Adică să dirijeze niște forțe financiare spre Gloria?***

I.R.: Da.

REP.: ***Și sunt suporteri ai Gloriei,***

I.R.: Nu doar așa. Sunt oameni care țin la Gloria, echipă la a cărei meciuri au asistat. Nu i-am ales pentru funcția pe care o au, ci pentru că sunt oameni care mereu au fost alături de noi. Dacă nu erau alături de Gloria, nu acceptau funcțiile în care au fost aleși.

REP.: ***Să trecem la partea strict fotbalistică. Gloria, în unele momente, a cochetat cu promovarea. Dar a fost oprită în această tentativă de conducerea situației create de dl. Mândru.***

REP.: ***Să-i luăm pe rând. Cine a plecat?***

I.R.: Întâi Iulică Pătru. Vândut pentru mai nimic la Electroputere.

REP.: ***Cum de n-ați luat nici un ban pe Marcă?***

I.R.: Este eronat să se spună că n-am luat nici un ban pe Marcă. Vom lua! Federația i-a dat drept de joc la Cluj cu rezerva negocierii transferului cu noi. Deci vom lua bani de la "U" Eu vă voi anunța la momentul oportun suma de transfer.

REP.: ***Ce se întâmplă cu Brici?***

I.R.: E cu noi, se pregătește, își va scoate mâna din ghips peste două săptămâni.

REP.: ***Transferul la Bistrița a căzut?***

I.R.: Până în iarnă. Momentan transferul nu intră în discuție, deoarece avem nevoie de Brici.

REP.: ***Veche?***

I.R.: Veche a plecat cu aprobarea clubului în Austria. A revenit cu oferta unei echipe de liga a patra care oferea 5-6.000 DM pentru el. N-am putut accepta așa ceva. El a amenințat că se va preleva de regulamentul FIFA, va sta un an ca apoi să poată juca acolo. Noi vom solicita la UEFA, prin F.R.F., o suspendare pe termen nelimitat.

REP.: ***Pe cine ați mai pierdut?***

I.R.: Pe Manole. Din motive obiective. Dar sunt convins că-l vom recupera. Mai este Vlădoi. Care a înțeles greșit că e fotbalist liber. Vîlcea n-a alocat banii pe transfer, deci a redevenit jucătorul Gloriei. Ultimul cu probleme e Dacica, pentru care sperăm să ne înțelegem cu Caransebeșul, echipă al cărui jucător a redevenit din această vară.

REP.: ***În concluzie, pentru Roșca și Coca nu e ușor...***

I.R.: Roșca e un băiat bătăios și va demonstra că situația echipei noastre nu e așa de critică precum se crede. Am pierdut ceva jucători, dar vor veni "copiii" Gloriei care sunt la fel de talentați. În timp, golurile se vor acoperi!

DUKI POPOVICI

"GLORIA VA SUPRAVIEȚUI"

Recons-ului, care evident n-avea ambiții de promovare. Corect?

I.R.: Da, se poate. S-a gândit că poate e o căciulă prea mare pentru o echipă așa de mică.

REP.: ***Să o luăm altfel. Eu pe Viki Roșca îl consider un foarte bun tehnician. Gloria este una dintre puținele divizionare A la care se vede clar o concepție de joc, niște trasee prestablite, o tactică clară. Meritul lui Roșca! Ori, pune-te în pielea lui. În postura de a fi conștient că poți face mai mult, dar ești stopat de conducere care-ți spune: "Oprește-te aici!"***

I.R.: Bineînțeles că fiecare antrenor tinde spre performanță. Roșca și Coca sunt doi antrenori tineri, cu ambiții, foarte inteligenți și foarte pregătiți. Sunt probabil printre cele mai bune cupluri de antrenori din divizia A. Să nu uităm că pretențiile sunt mari, dar lotul este subțiat. Am pierdut 8 foști titulari...

REP.: ***Aici am vrut să ajung. Directorul adjunct al Recons-ului, dl. Popescu, afirma acum câteva zile, la Cafeneaua fotbalistică rușițeană, că locul 3 pentru Gloria e o... glumă. Iar Roșca a spus că trebuie să fiți mulțumiți cu locul... 12!***

I.R.: Subscriu la părerea antrenorului care, în acest moment, mi se pare a fi realistă. La lotul care-l avem...

REP.: ***Ați pierdut mulți jucători din lot. De ce?***

I.R.: În primul rând, în finalul campionatului trecut, au apărut

GLORIA REȘIȚA - MINAUR ZLATNA 1-1 (1-1)

Stadion "Gloria", teren bun, timp închis, spectatori 800.
Arbitri: A. Crișan (București) - S. Ioan (Galați), V. Badea (Ploiești).
Cartonașe galbene: Beloia, Egressi, Jia.
GLORIA: Fekete (cpt) 7 - Kapornyai 6 - Tuluc 6, D. Radu 5, Chiș 6 - Decuseară 5, Dincă 5,5, Laczko 6 (29, Ciornei 5,5), Beloia 7 - Furdui 6 (59, Rus 6,5), Marcu 5,5 (68, P. Dumitru 6).
Antrenor: Victor Roșca. Pe bancă: Dinculeasa, Ababei.
MINAUR: I. Rusu 7,5 - Burnete 6,5 - Liebhardt 6, Comăniciu 6,5, Egressi 7, Duță (cpt) 6 - Ulești 7 (83, Tenghea), Jia 8 (84, Glăvan), L. Crăciun 6 - Miuță 7 (80, Burchel), S. Mărginean 6,5.
Antrenor: Jean Gavrilă. Pe bancă: Todoruț, Roja.
Au marcat: FURDUI (min. 6), cu capul, de la 6 m, reluând excelent centrarea lui Chiș; MIUȚĂ (min. 40), la deschdierea perfectă a lui Sorin Mărginean.

● Dezolantă imaginea echipei gazdă, rămasă fără nu mai puțin de 8 foști titulari, absenți la un meci considerat ușor, deoarece se juca împotriva unei nou promovate. ● Și în timp ce Gloria îi regreta pe Pătru, Marcu, Veche, Manole, Brici, Bălean, Dacica, Mitar - absenți din varii motive - echipa oaspete, cu mult "aur" prin chimire, i-a adus pe Ulești, Burchel și Sorin Mărginean. ● La toate necazurile celor din Govândari, trebuie să adaugăm monumentala gafă a "centralului" Al. Crișan, care a influențat decisiv rezultatul, anulând, în min. 20, un gol valabil înscris de Beloia, la semnalizarea eronată a tușierului V. Badea! La 2-0, poate altfel se scria istoria acestei partide. ● Și totuși, gazdele și-ar fi putut adjudeca cele 3 puncte, dacă în ultimul sfert de oră Beloia, Decuseară și V. Rus (un "come-back" promițător) n-ar fi ratat ocazii foarte mari, primii doi luptând la câțiva metri de poartă! ● Din păcate, Fekete (senzațională intervenție în min. 17, la șutul lui Miuță!) și Beloia sunt singurii jucători pe care-i putem remarca. Cam puțin pentru o echipă care în ultimii doi ani a "speriat Vestul"! ● Urmează ca Gloria, în următoarele etape - deși programul e infernal - să încerce să revină la jocul și rezultatele cu care ne-a obișnuit...

PETRU FUCHS

JUCĂTORUL MECIULUI

JIA

" Până acum n-am avut niciodată satisfacția să fiu declarat jucătorul meciului! În această partidă, tipică de campionat, am sperat la un moment dat mai mult decât un egal. Dacă ne-am fi concentrat puțin la finalizare, poate ne întorceam la Zlatna victorioși!"

la cald... la cald... la cald...

VICTOR ROȘCA: ***"Vrăjeală multă, treabă puțină. Ne-a lipsit la acest meci clarviziunea, am jucat dezordonat, dar la 2-0 poate altul ar fi fost deznodământul! Arbitrul ne-a anulat un gol reușit după o schemă la fază fixă, îndelung exersată la antrenamente. A devenit din ce în ce mai grea clasarea în primele 12 locuri, pentru care trebuie să muncim enorm."***

JEAN GAVRILĂ: ***"A fost o partidă de mare angajament. După o primă repriză echilibrată, în partea a doua ne-au cam înghesuit. Au abuzat, însă, de centrări înalte și ne-au ușurat sarcina. Cu puțină șansă am obținut un rezultat pe care-l consider bun. Remarc întreaga mea echipă, adusă în doi ani din județ în Divizia A! Din 4.000 de locuitori ai Zlatnei, 2.000 sunt prezenți la meciuri!"***

PUNCTE PIERDUTE ACASĂ DUPĂ 10 LUNI!

CFR TIMIȘOARA - CSM REȘIȚA 0-0

Stadion CFR, timp frumos, teren bun, spectatori 2.500.
Arbitri: V. Ioniță (București) - V. Drăgan și O. Neagoe (ambii din Craiova).
Observator: Mircea Axente (Arad).
Cartonașe galbene: Ciocoi, Marinescu, Șerban, Himcinschi.
CFR: Chimiuc 7 - Artimon 6 - Diaconescu 7,5, Himcinschi 6, Florescu 6 (46, N. Petre 5) - Gligorovici 6, Perdei 6 (65, Otiman 5), Stoican 7,5 (85, Pavlov), Rotariu I 6,5 - Simcelescu (cpt) 5, Foale 5.
Pe bancă: Bota, Kovacs. Antrenor: Dan Firițeanu.
CSM: Boșca (cpt) 9 - Șerban 7,5 - Căprariu 7, Ibric 7,5, Ciocoi 8 - Marinescu 7, Cepoi 6 (58, Bălea 6), Ciucur 6, Doană 7 (75, Petrescu), Pușcaș 6,5 (82, Panescu) - Szijj 6,5.
Pe bancă: Robotin, Poienaru. Antrenor: Mircea Chivu.

● Ce ți-e și cu fotbalul ăsta! După ce până acum în cariera de antrenor, Dan Firițeanu a pus umărul pentru bunul mers al fotbalului cărășan, soarta a făcut ca debutul lui la CFR Timișoara să aibă loc tocmai împotriva uneia din fostele sale iubiri, CSM Reșița, într-o partidă etichetată drept un derby al Banatului. ● Jocul a început printr-o fază care avea să fie emblematică pentru acest meci: cornerul executat de Rotariu a fost reluat de Himcinschi cu capul în transversală, de unde a ricoșat la Perdei, care, de la 2 metri, nu l-a putut învinge pe Bosca! Cum nu l-au putut păcăli nici șuturile lui Rotariu, Stoican, Florescu, Artimon sau N. Petre, goalkeeper-ul roșnegrilor fiind de departe cel mai bun jucător de pe teren. ● Dispunerea tactică a reșițenilor, cu 5 mijlocași și un singur vârf (Szijj), ne-a făcut să înțelegem că principala preocupare a oaspeților a fost obținerea unui puncct. Dacă în prima repriză cei din Valea Domanului au avut o singură ocazie de gol (deviere cu capul a lui Marinescu la cornerul executat de Ciucur), după pauză, odată cu ieșirea la rampă a play-maker-ului Doană, Marinescu (min. 63), după o minge inteligent lucrată de Szijj și, mai ales, ultimul, singur cu Chimiuc la 10-12 metri (min. 66), au irosit posibilitatea de a pleca la Reșița chiar cu 3 puncte! ● Deși au avut un început vivace, exercitând un forcing susținut în primele minute din repriza secundă (o mențiune în plus pentru neobosiții Diaconescu și Stoican), timișorenii au atacat deseori precipitat, abuzând de mingi înalte, la bătaie, vârfurile foarte puțin mobile nedescurcându-se în fața excelenților Șerban, Căprariu și Ibric. ● Deci un scor alb, în urma unui joc plăcut și... CFR-ul va trebui să facă apel la orgoliul ei pentru a trece peste acest moment delicat, în timp ce gruparea lui Mircea Chivu poate interpreta un rol important în acest campionat. Și încă un amănunt: de la meciul cu Poli, din turul ediției trecute, disputat la 13 noiembrie '94, feroviarii n-au mai pierdut puncte pe teren propriu!

■ **SANDU USUSAN**

la cald... la cald... la cald...

MIRCEA CHIVU: ***"Nu a fost un joc cu valențe tehnice deosebite, ci unul de luptă, la rezultat. Eram convins că odată cu venirea lui Dan Firițeanu, ca la orice schimbare de antrenor, CFR-ul se va mobiliza, și i-am atenționat pe băieții mei în acest sens. Nu l-am marcat strâns pe Iosif Rotariu în pofida numeroaselor sfaturi pe care le-am primit. În final, rezultatul a stat pe muchie de cuțit, puteam și noi să înscriem, prin Szijj și Marinescu. Mă bucură prezența micii și entuziastei galerii din Reșița, care, de altfel, a promis că va însoți echipa pe orice stadion în acest campionat".***

DAN FIRIȚEANU: ***"Mă așteptam la un joc greu, dificil, cu această echipă a Reșiței care este în plină formare. Din păcate, noi am dominat teritorial, dar nu am știut să ne creăm ocazii clare, aruncând majoritatea mingilor la bătaie. Trebuie să luăm totul de la zero, să construim o echipă. Am evoluat cu doi tineri la mijlocul terenului, Stoican și Perdei, și sper că pe ei ne vom baza în formarea unei noi formații".***

CELELALTE REZULTATE

FC MARAMUREȘ - CORVINUL 2-2, Oană (14), Iodi (75) - Gabor (36), Tetileanu (51). În min. 72 Sabău (Maramureș) un penalty.
FC VÎLCEA - FORESTA FĂLTICENI 1-1: Ene (85) - A. Gheorghe (30 - penalty).
GAZ METAN MEDIAȘ - FC BIHOR 2-0, Marcadonatu (17), Albu (58).
UNIREA ALBA IULIA - MINERUL MOTRU 1-1; C. Stoica (81) - Dumitru (13).
ASA TG. MUREȘ - JIUL PETROȘANI 1-0: Lup (61).
UNIREA DEJ - BUCOVINA SUCEAVA 3-1 Tămaș (5), Olariu (61), Pârvu (78) - Ghinea (31)

JUCĂTORUL MECIULUI

VALENTIN BOȘCA

"Am scos un rezultat bun, continuând astfel evoluția începută în prima etapă cu FC Vâlcea. Acum ne așteaptă 5 jocuri foarte dificile, printre care partidele cu FC Maramureș și Gloria Reșița. În funcție de prestația pe care o vom avea în aceste meciuri ne vom putea fixa obiectivul din acest sezon, care deocamdată este clasarea pe unul din locurile 1-7. Felicit întreaga echipă și în numele băieților și al conducerii vreau să mulțumesc acestor superbi suporteri care ne-au încurajat astăzi pe tot parcursul jocului."

CLASAMENT A II

	TOTAL						ACASĂ					AFARĂ					ADE -VĂR
ASA TG.M.	2	2	0	0	5-2	6	1	1	0	0	1-0	1	1	0	0	4-2	+3
GAZ METAN	2	2	0	0	4-1	6	1	1	0	0	2-0	1	1	0	0	2-1	+3
CORVINUL	2	1	1	0	8-4	4	1	1	0	0	6-2	1	0	1	0	2-2	+1
CSM REȘ.	2	1	1	0	4-0	4	1	1	0	0	4-0	1	0	1	0	0-0	+1
FĂLTICENI	2	1	1	0	3-1	4	1	1	0	0	2-0	1	0	1	0	1-1	+1
MIN. ZLATNA	2	1	1	0	3-1	4	1	1	0	0	2-0	1	0	1	0	1-1	+1
SATU MARE	2	1	0	1	4-3	3	1	1	0	0	3-0	1	0	0	1	1-3	0
UTA	2	1	0	1	4-3	3	1	1	0	0	3-1	1	0	0	1	1-2	0
UNIREA DEJ	2	1	0	1	3-3	3	1	1	0	0	3-1	1	0	0	1	0-2	0
JIUL PETR.	2	1	0	1	1-1	3	1	1	0	0	1-0	1	0	0	1	0-1	0
FC BIHOR	2	1	0	1	2-3	3	1	1	0	0	2-1	1	0	0	1	0-2	0
MIN. MOTRU	2	0	1	1	2-3	1	1	0	0	1	1-2	1	0	1	0	1-1	-2
UNIREA A.I.	2	0	1	1	1-2	1	1	0	1	0	1-1	1	0	0	1	0-1	-2
FC MARAM.	2	0	1	1	2-4	1	1	0	1	0	2-2	1	0	0	1	0-2	-2
GLORIA	2	0	1	1	1-4	1	1	0	1	0	1-1	1	0	0	1	0-3	-2
CFR TMȘ.	2	0	1	1	2-6	1	1	0	1	0	0-0	1	0	0	1	2-6	-2
FC VÂLCEA	2	0	1	1	1-5	1	1	0	1	0	1-1	1	0	0	1	0-4	-2
FC BUCOVINA	2	0	0	2	3-7	0	1	0	0	1	3-4	1	0	0	1	0-3	-2

ETAPA VIITOARE

Sâmbătă, 9 septembrie: ***Fălticeni - CFR Timișoara; Bucovina - FC Vâlcea; Jiul - Dej; Satu Mare - Gaz Metan; FC Bihor - Min. Motru; Min. Zlatna - UTA; Corvinul - Gloria R-ța; CSM Reșița - FC Maram.; ASA - Alba Iulia.***

REZULTATE A1

Constant Galați - FC Onești 0-0; Steaua Mizil - Electroputere 1-2; Dacia Pitești - Dunărea Călărași 2-0; FC IEELIF - Oțelul Târgoviște 1-0; Cetatea Tg. Neamț - Portul C-ța 2-1; Rocar Buc. - Metrom Brașov 2-1; Metalul Plopeni - Gloria Buzău 1-1; Dacia Brăila - ARO Câmpulung 2-0; Tractorul Brașov - Poiana Câmpina 0-0. În clasament: ***1. Electroputere 6 p (3-1); 2. Gloria Buzău 4p. (3-2); 3-4. FC Onești și Poiana Câmpina, ambele 3 p (1-0)... 16. ARO Câmpulung 1p (1-3); 17. Metalul Plopeni 1p. (1-6); 18. Steaua Mizil 0p (1-3)***

FLASH

CRISTI PUȘCAȘ

REP.: ***Cristi, la ultimul dialog pe care l-am purtat, astă iarnă, erai foarte încrezător în faptul că vei rămâne la Dinamo. Mai ales că turul îl încheiaseși ca titular la echipa din București. Dar... Ce s-a întâmplat de fapt?***

C.P.: Nu s-au înțeles Dinamo și CSMR. Contractul meu expira în această vară, iar Dinamo a vrut să mă cumpere definitiv...

REP.: ***Și Reșița a mărit potul?***

C.P.: Exact!

REP.: ***Am înțeles că la Reșița, ulterior, au apărut unele păreri de rău că nu s-a acceptat atunci, în iarnă, suma avansată de Dinamo...***

C.P.: Fotbalul este o afacere și trebuie tratat ca atare. Nu poți să ai o atitudine astăzi, ca mâine să te schimbi. Nu poți! De pe urma acestei afaceri ratate eu am avut de pierdut cel mai mult. N-am mai jucat, Reșița ținea de preț, Dinamo neputând pune baza pe mine știindu-se că din vară redevin bun de joc la Reșița.

REP.: ***Aceasta este explicația faptului că ai fost cedat în finalul returului la U.T.A.?***

C.P.: Nu. După ce am avut o discuție cu d-nii Cornel Dinu și Remus Vlad, care au refuzat să-mi dea drumul la F.C. Național, sau Rapid, care veniseră după mine, am plecat acasă la Reșița. Dar m-a sunat fostul meu antrenor de la Dinamo, Ion Moldovan, care între timp preluase U.T.A., și mi-a întins o mână de ajutor. Și eu zic că mi-a prins bine perioada de la Arad.

REP.: ***Cum de U.T.A., cu toate "întăririle" aduse de Ion Moldovan, a avut, în final, un parcurs catastrofal?***

C.P.: Nu știu. Probabil că era deja o echipă în cădere, cu moralul la pământ. Ce pot să vă spun acum, e că U.T.A. are un lot relativ tânăr, cu mari perspective care cred eu că va crește valoric tot mai mult.

REP.: ***Să revenim la CSMR. Gurile rele spun că ești cu gândul la plecare...***

C.P.: Bineînțeles. N-am de gând să rămân să joc în Divizia A. Doar dacă e să tragem la promovare... Ar fi extraordinar! Într-un fel sau altul, am de gând să mă întorc în Divizia națională.

"Acum 3 ani eram mai boemi"

REP.: ***Ce a fost cu tratativele cu Rapidul?***

C.P.: Nu s-au înțeles!

REP.: ***La CSM s-a regrupat aproape întreg lotul pe care l-a avut acum trei ani în Divizia națională. Ce diferență este totuși între cele două echipe?***

C.P.: Eu zic că dorința băieților e mult mai mare ca atunci. Și fiecare e conștient că trebuie să câștige cât mai mult pentru că viața de fotbalist e scurtă. Atunci eram mai tineri și mai boemi.

A consemnat

DUKI POPOVICI

CONTINUĂ MIȘCĂRILE FEROVIARE

Pe lângă "mișcările" de antrenori, la CFR, în ultima săptămână s-au cheltuit destui bani pe noi transferuri. Astfel au fost legitimați definitiv fundașul stânga Chira (ex-Corvinul) de la Dacia Orăștie și Aslău (ex-UTA) de la F.C.Arad. Transferul lui Majearu încă stă sub semnul întrebării, valoarea fostului stelist fiind pusă în balanță cu vârsta. Se pare că la CFR se va merge totuși pe "explozia tinereții" în dauna rutinei. Oricând, pot fi aduși în echipă Costea - prestații bune la Obilici - și Damianovici - noul golgeter al echipei Șoimii Textila. Mardale a fost cedat la Deta. Apropo de tineri, Andrei Militaru se pregătește cot la cot cu echipa și așteaptă botezul diviziei A, împreună cu colegul "de Freidorf", Panaitescu ...

AL 3-lea 0-0 în ultimii 17 ani!

A fost al 14-lea joc între cele două formații pe stadionul de lângă Gara Mare de la retrogradarea CSMR-ului din primul eșalon, în 1978. Timișorenii au învins de 10 ori, reșițenii izbutind 3 remize, toate la același scor (0-0), trecându-și în cont doar o victorie, în sezonul 1983-84, scor 2-1. Golaverajul este net favorabil CFR-ului, roș-negrii înscriind în acest interval doar 4 goluri la Timișoara. Bilanț în ultimii 17 ani pe terenul albvișiniilor: 14 10 3 1 24-4!

FRANȚA - IRLANDA?

Splendide echipamentele adversarelor de sâmbătă de la Gara Mare! Numai că CFR-ul a jucat în echipamentul Franței (inclusiv emblema cu cocoșul galic!) iar Reșița în alb-verde, ca Irlanda. Dacă tot se poartă echipamente "de împrumut", de ce nu joacă timișorenii în echipamentul lui Torino, iar reșițenii în cel al lui Milan? Măcar așa, ca să se păstreze ...culorile clubului....

ECHIPA FOTBAL vest

JOC SPECTACULOS ȘI ``LA MULȚI ANI!``

UMT - MOTORUL ARAD 4-0 (3-0)

Stadion "UMT", timp excelent, spectatori peste 1000.
Arbitri: L. Capră (Simeria) - S. Chirilă (Deva), V. Gherghei (Hunedoara)
Cartonaș galben: Porumboiu
Observator: A. Cuzmanovici (Reșița)
U.M.T.: Urai (cpt.) -ANDREAȘ - Briciu, UTFINEANȚU, Miclea - MICULESCU,Radu (66, Stoica), Simedru (66, Sasu), E. Marian - VAȘCKO, Dima (89, Majoran)
Antrenor: O. Popescu. Pe bancă: Popovici, Pîrlea
MOTORUL: Rusu - NEAGA - Hidiș (46, Condrea), Porumboiu - ADOLF (cpt.), Arhilie, Bulzan, Bărbosu - DOLHA, Sinescu (70, Zîză)
Antrenor: L. Ghiță. Pe bancă: Țapoș, Deheleanu, Cernetari.
Au marcat: VAȘCKO (min. 24), care a reluat din apropiere mingea respinsă defectuos de apărarea arădeană la centrarea lui Dima; SIMEDRU (min. 30), din penalty, la un fault asupra lui Vaścko; UTFINEANȚU (min. 44), cu capul în urma unei lovituri de colț; VAȘCKO (min. 65), care a finalizat de la 13-14 m o lansare a lui Simedru.
Jucătorul meciului: VAȘCKO
Sărbătoritul meciului: MICULESCU, care a împlinit 20 de ani.

Iată că și după cel de-al 3-lea meci umetiștii sunt liderii seriei a IV a, pentru că jocul pe care îl practică este superior celui de anul trecut. ● Scorul nu reflectă deajuns situația din teren, timișorenii ratând mai multe ocazii prin E. Marian, Miculescu, Simedru și Vascko, iar alte două mingi au fost scoase de pe linia porții de Porumboiu și Neaga, la șuturile lui Radu respectiv Vascko. ● Oaspeții au rămas aceeași ambițioasă formație pe care o cunoaștem, ei s-au zbătut mult dar nu au rezistat presiunii gazdelor. ● De remarcat că la ambele formații joacă foarte mulți tineri sub sau de 20 de ani, 8 la UMT., 9 la Motorul. După meci a apărut și lada cu bere în vestiarul gazdelor și s-a cântat "La mulți ani" pentru Vali Miculescu care a împlinit 20 de ani. ● Arbitraj foarte bun.

O. POPESCU: ***"Am reușit să jucăm din nou bine; am reușit un rezultat favorabil, mergem la Bocșa cu un moral ridicat și poate nu pierdem."***

M. CERNETARI (organizator Motorul): ***"UMT-ul are jucători valoroși și de perspectivă și îi felicit pentru această victorie fără dubii."***

■ **ȘTEFAN MARTON**

UN DERBY NEONORAT

FC ARAD TELECOM - METALUL BOCȘA 2-0 (1-0)

Stadion Telecom, teren foarte bun,timp înnourat, spectatori 500.
Arbitri: M. Mihaiu - I. Popescu (ambii din Slatina), I. Costache (Balș).
Observator:Petre Mehedințu (Timișoara)
Cartonașe galbene:Câmpian,Sabaiduc,Roiescu.
FC ARAD TELECOM: Sim - Barna -UJVARI, Pârvu, CÂMPIAN - Abrudean,Riviș (cpt)(74,Juncu),Madoș (85, G.Coraș),Iancu - Volocaru (62, Oros),ȘTEFĂLIGĂ.
Antrenor:I.Popa. Pe bancă:Fl.Moț.Arși.
METALUL:Perian- Costescu- Videscu (cpt), Iavorski, Cocoș - MARIȘESCU, Potra (46, Roiescu), Manea, Caimac - Sabaiduc (33,Țigla),TORMA (82,Ciucur).
Antrenor:I.Moatăr.Pe bancă:Dolamă,Sbenghea.
A marcat: ȘTEFĂLIGĂ (min. 5), aflat într-o suspectă poziție de ofsaid, a șutat în poarta goală; ȘTEFĂLIGĂ (min 46)- cu un șut dintr-un unghi pe care , de obicei, îl numim imposibil.
Jucătorul meciului: ȘTEFĂLIGĂ.

Joc încâlcit, cu multe faze confuze, în care au avut câștig de cauză gazdele, mai insistente și cu un joc ceva mai elaborat ● Bocșenii, cu o echipă greoaie, și-au revenit abia în repriza a doua, când au creat câteva faze periculoase, rămase fără rezultat ● La o pătrundere a lui Volocaru, acesta a șutat pe lângă Perian, dar Costescu a salvat de pe linia porții. ● În minutul 70, Videscu a centrat și Torma, a ratat , cu capul, singur în fața lui Sim ● Ezitant, cel puțin, arbitrajul lui M.Mihaiu, care nu a luat întotdeauna deciziile care se impuneau.

I.MOATĂR:*"Gazdele au meritat victoria. Nu-mi stă în obicei să comentez arbitrajul, dar din cauza unor asemenea arbitraje suferă fotbalul. Am jucat sub așteptări în prima repriză, gazdele jucând tare, cu îngăduința arbitrului. Repriza a doua am jucat mai bine. Remarc pe nr. 11 de la gazde."* (n.r. Ștefăligă).

IONUȚ POPA: *"A fost un joc mai slab, datorită faptului că mijlocașii au cărat mult mingea cu excepția primelor 20 de minute. Trebuie să fiu atent cu echipa, care s-a automulțumit de rezultatul jocului amical cu UTA (n.r., câștigat de Telecom cu 2-0 !), deoarece acest lucru ar putea să ne coste"*

■ **OVIDIU PĂCURARIU**

DETA - CA PĂSĂREA PHOENIX

FURNIRUL DETA - AS SIGHET 2-0 (1-0)

Stadion "Furnirul", teren bun, timp frumos, spectatori cca 700.
Arbitri: Ghe. Vidan (Curtea de Argeș) - I. Ionescu (Pitești) și M. Niculescu (Cîmpulung).
Observator: M. Axente (Arad).
Cartonașe galbene: Ghițoaica, Cuvejdean, Tuică.
DETA: Guță - GHIȚOAICA - Petrov, MADA, Avram, Brindescu - C. Moldovan, Solomon (85, Cîrpan), MITA - Bochiș (60, Tuică), Cuvejdean (88, P. Lucian).
Antrenor: G. Chimiuc. Pe bancă: Apostoaie, Răcelescu.
SIGHET: Cita - Strîmbei - Silaghi, Paul, Cristea - Hotico, Mureșan, Petrovan, Petran - Tulba, HECICO (85, Voievod).
Antrenor: I. Onciu. Pe bancă: Pricop, Fățul, Dinu, Ster.
Au marcat: MITA (min 3), care a reluat în plasă din 3m centrarea pe jos a lui Bochiș; SOLOMON (min 83), din penalty, la un fault al lui Mureșan asupra lui Tuică.
Jucătorul meciului: HECICO

Înaintea partidei s-a ținut un moment de reculegere în memoria fostului jucător al Detei, Gheorghe Cristea. ● Trecând repede peste eșecul din prima etapă, jucătorii din Deta au început să arate ce pot, rezultatele ce au urmat confirmând faptul că meciul cu Bocșa a fost un accident. ● Noua așezare implementată de Ghiță Chimiuc (1-5-3-2) se pare că a rezolvat problema propriei porți, în jocul de sâmbătă oaspeții neavând practic nici o situație clară de gol. ● Inerentul semn de întrebare rămâne însă evoluția compartimentului ofensiv, care se situează sub nivelul celui din sezonul trecut. ● Poate ultima achiziție Dorin Mardale (ex Brăila, ex CFR) va umple acest gol, deși credem că și pe banca de rezerve actuală a Detei există jucători care ar putea s-o facă. ● Revenind la meci, putem spune, că echipa din Sighet este una robustă, bine legată între compartimente, care practică un joc atletic și tocmai de aceea victoria lemnarilor este dătătoare de speranțe pentru evoluția din viitor. ● Deși se spune că majoritatea arbitrilor din divizia B se conduc după dictonul: ***"Cei mai buni, gazdele câștigă"***, Gheorghe Vidan n-a acordat penalty la două faze vizibile din avion: prima, când Petrov a centrat și Cristea a făcut stop pe brațe în propriul careu; a doua când Cuvejdean a fost tras de tricou în careu, infracțiunea fiind mutată la linia de 16 m. ● Ca o concluzie, lucrurile încep să se ***re-lege*** la Deta un lucru benefic pentru toți cei care sunt implicați sau care țin la destinul acestei echipe.

GHIȚĂ CHIMIUC (antrenor Deta): *"Echipa s-a mișcat mult mai bine, un real câștig fiind Mada și Avram. Jucătorii mei au vrut mai mult, au respectat indicațiile și au luptat foarte mult pentru a-și apropia victoria. Sighetul este o echipă bună, de aceea victoria este mai valoroasă și sper să jucăm din ce în ce mai bine"*.

IOAN ONCIU (antrenor Sighet): *"Un joc echilibrat, în care gazdele, mai mobilizate din cauza situației din clasament, au tranșat jocul în favoarea lor pentru care îi felicităm. Echipa mea a făcut un joc mai slab, existând motive obiective"*.

■ **CIPRIAN URICAN**

VESTPETROM PECICA - VULTURII LUGOJ 4-0 (1-0)

MARIUS DRĂGUCEANU (antrenor Vestpetrom): *"În fața noastră a fost o echipă care nu știu dacă va termina campionatul.De aceea rezultatul ne mulțumește doar parțial.Echipa noastră s-a mișcat mai bine și noile achiziții au acoperit golurile din lot. Dacă vom reuși să transferăm 2-3 jucători, vom au fost marcate de Beserman , din 11 m, Zaharia (de două ori) și Nedelea. Am folosit formația: Pătruț - Papp (Oros) -Alb, Rădoi (Mocanu), Dudaș - I.Arman, Sucigan, Burtea (Matiș), Beserman - Zaharia, Nedelea"*

MINICRONICĂ SUBIECTIVĂ

la cuvânt, sponsorii

DINU PUF

"Mai întâi trebuie să dai, și apoi să ceri"

Rep: Deși te știu un pasionat de sport, ești un nume relativ nou în fotbal...

D.P.: Iubesc în general sportul, iar apropierea mea de fotbal s-a produs datorită admirației pentru politica în fotbal dusă de C.S. Astra, continuată apoi la F.C. Arad, de a crește și de a forma jucători de valoare. În plus, legătura mea afectivă față de prietenul meu Călin Chișbora m-a determinat să fac acest pas.

Rep: Ești patronul firmei "Noul Stil" și vicepreședintele clubului F.C. Arad Telecom. Care este aportul tău efectiv în activitatea clubului ?

D.P.: Mi-au revenit sarcini organizatorice și m-am străduit să creez condiții bune pentru activitatea echipei, începând cu rezolvarea problemelor care țin de aspectul juridic, echipament și ghete, echipa jucând astăzi cu ghete "Reebok" și, nu în ultimul rând, o continuă sponsorizare.

Rep: Ești printre puținii patroni arădeni care fac acest lucru.De ce ?

D.P.:Legea sponsorizării oferă un spațiu îngust de implicare și neînțelegerea faptului că în orice activitate mai întâi trebuie să dai și după aceea să ceri. Există o concepție învechită la cei care așteaptă întâi rezultatele și apoi apare implicarea.

Rep: S-au disputat deja trei etape de campionat. Cum apreciezi comportarea echipei F.C. Arad Telecom?

D.P.: Eu văd echipa înscrisă pe o linie ascendentă chiar dacă, paradoxal,meciul cel mai bun al echipei a fost cel pierdut cu Motorul CFR Arad.Echipa este omogenă, unită sufletește, iar jocul ei permite ieșirea la rampă a unor jucători de valoare, exemplul cel mai elocvent fiind Ștefăligă.

Rep: V-ați propus un obiectiv ?

D.P.: Determinarea unui obiectiv propriu-zis a fost influențată de ezitarea FRF-ului în a stabili noul sistem competițional, astfel că în prima fază ne-am propus să ne clasăm pe un loc salvator, iar acum, după ce lucrurile s-au schimbat, ne propunem clasarea pe unul dintre primele trei locuri.

Rep: Cum apreciezi activitatea antrenorului Ionuț Popa ?

D.P.: O apreciez ca deosebit de eficientă, el dovedind un real profesionalism prin tot ce a făcut pentru pregătirea echipei, fiind stăpân pe el și pe mijloacele specifice muncii de antrenor.

A consemnat

■ **OVIDIU PACURARIU**

CELELALTE REZULTATE

PHOENIX - CFR CLUJ 0-2: Iepure (61), Truscă (63).
ARMĂTURA ZALĂU - MINERUL ANINA 0-0.
OLIMPIA SALONTA - METALURGISTUL CUGIR 0-0.
MINERUL BAIA BORȘA - MINERUL CAVNIC 2-0: Roman (20, 75)
INDUSTRIA SÂRMEI CÂMPIA TURZII - LAMINORUL ZALĂU 2-0: Roman (65), Mățu (85)
STICLA TURDA - MINERUL ȘTEI 5-1: Căpușan (9), - Hunyadi (12), Pașca (37),Vitan (55), Rațiu (73) - Luca (31).

CLASAMENT B4

UMT	3	3	0	0	9-0	9
BAIA BORȘA	3	2	0	1	8-2	6
FC ARAD	3	2	0	1	7-2	6
TURDA	3	2	0	1	8-4	6
CFR CLUJ	3	2	0	1	5-2	6
CÂMP. TURZII	3	2	0	1	4-3	6
BOCȘA	3	2	0	1	3-3	6
ANINA	3	1	2	0	9-3	5
VESTPETROM	3	1	1	1	8-6	4
DETA	3	1	1	1	2-1	4
ARM. ZALĂU	3	1	1	1	2-2	4
CUGIR	3	1	1	1	3-4	4
SALONTA	3	1	1	1	2-7	4
ȘTEI	3	1	0	2	7-8	3
SIGHET	3	1	0	2	4-5	3
PHOENIX	3	1	0	2	3-5	3
LAM. ZALĂU	3	1	0	2	1-7	3
MOTORUL	3	1	0	2	1-9	3
CAVNIC	3	0	1	2	1-4	1
LUGOJ	3	0	0	3	1-11	0

ETAPELE VIITOARE

Et. 4 - Miercuri, 6 septembrie: ***Anina - Phoenix; Cugir - Arm. Zalău; Lugoj - Ol. Salonta; Motorul Ar. - Pecica; Bocșa - UMT; Cavnic - FC Arad; Sighet - Baia Borșa; Lam. Zalău - Deta; Știei - Câmp. Turzii; CFR Cluj - Turda.***

Et. 5 - Duminică, 10 septembrie: ***Anina - CFR Cluj; Phoenix - Cugir; Arm. Zalău - Lugoj; Ol. Salonta - Motorul Ar.; Pecica - Bocșa; UMT - Cavnic; FC Arad - Sighet; Baia Borșa - Lam. Zalău; Deta - Știei; Câmp. Turzii - Turda.***

S.C. GRUP NAGORA S.R.L.
Str. Simion Bărnuțiu nr. 6 (Piața Badea Cârțan)
tel. 096-208594-208953 fax. 056-208992
MATERIALE DE CONSTRUCȚII
LA CELE MAI BUNE PREȚURI

DANSIL TOURS
Organizează ✦ săptămânal (cu plecare în fiecare luni) excursii în Turcia, la Istanbul; ✦ de trei ori pe săptămână (marți, joi și sâmbătă) excursii în Iugoslavia, la Novi Sad, Sabac, Subotica, Belgrad, în funcție de solicitări. Înscrieri zilnic, între orele 8-18, în Timișoara, Clubul Constructorul, str. Daliei nr. 13, tel. 056/194.590 și în Arad, str. Grigore Alexandrescu nr. 36, tel. 057/212.919. Transportul se efectuează cu autocare Romtur.

CONCURS FOTBAL VEST pentru... ORIENT

Cu 2.000 de lei puteti vizita Istanbulul!

Înainte de toate iată răspunsurile corecte la cele 5 taloane ale lunii august: TALON 1: Denis Bergkamp; TALON 2: Mircea Lucescu; TALON 3: Miodrag Belodedici; TALON 4: Silvio Berlusconi; TALON 5: Jean Pierre Papin.

Numele câștigătorului va fi publicat în ziarul de marți, 12 septembrie.

Începem un nou concurs, care se va întinde pe parcursul a 4 săptămâni, câte apariții va avea săptămânalul nostru în luna septembrie. Vom publica în fiecare număr două grupe a câte 3 afirmații, două din fiecare grupă nefiind corecte, urmând ca dvs. să le încercuiți **pe cele bune.**

TALON 1 - septembrie

GRUPA A
1. Belgia a câștigat Campionatul Mondial din 1966
2. Franța a câștigat Campionatul European din 1984
3. Costică Rădulescu a fost antrenor la Dinamo în sezonul 1989-90.

GRUPA B
1. UTA a devenit campioană a României în ediția 1975-76
2. Gloria Reșița a evoluat în prima ligă în sezonul 1969-70
3. Bayern München a câștigat de 3 ori consecutiv Cupa Campionilor.

NU UITAȚI: ORICARE CITITOR POATE PARTICIPA CU UN NUMĂR NELIMITAT DE TALOANE

CÂȘTIGĂTORII CONCURSULUI POT OPTA ORI LA O EXCURSIE LA ISTANBUL, ORI LA PREMIUL DE 150.000 LEI.

Nu-i vestiaru' seif de bancă

CIRCUITUL DE FORȚĂ AL LUI CONTESCU!

S-a mai întâmplat până acum ca un jucător să joace două meciuri în două zile. În special "stranienii" care evoluează la unele cluburi europene și au fost chemați să joace și în naționala țării lor. Sigur că în asftfel de cazuri jucătorii respectivi au fost priviți ca niște eroi. Ce să mai spunem însă de circuitul de forță al lui Cristian Cotescu. Mijlocașul lui Poli a susținut luni, 28 august, proba sportivă pentru admiterea la Facultatea de Educație Fizică din cadrul Universității de Vest. A doua zi de dimineață a făcut deplasarea la Sibiu, unde a jucat după-amiază în meciul cu Inter, pentru ca miercuri să fie din nou prezent pe gazon. De data aceasta ca tușier la partida de Divizia C, Unirea Ghilad - Electrica Timișoara!

BOLDOR ACCIDENTAT DE PROPRIA-I DACIE!!

Nu vă speriați, nu este voba de vreo cascadorie a portarului feroviarilor. Adi Boldor a suferit un accident stupid. Având o defecțiune la Dacia lui, a ridicat capota să vadă despre ce este vorba. În acel moment, apa fiartă din borcanul de expansiune i-a provocat o arsură destul de gravă la mână, care-l ține și acum departe de gazon. Vorba antrenorului Dan Firițeanu: ***"Dacă era jucător de câmp putea să-și ia locul în formație".*** Așa însă ... Culmea e că agentul nostru, care tocmai trecea pe acolo, era deghizat în mecanic auto!

BALCONUL CU GHINION

La meciul cu Minaur Zlatna noua conducere a Gloriei Reșița, Gheorghe Pavel Bălan (președintele Consiliului Județaen), Ioan Străin (comandantul Inspectoratului de Poliție) și Gheorghe Agheescu (președintele BRD Caraș-Severin), împreună cu alte VIP-uri, a luat loc pe balconul noii clădiri anexă a stadionului, care adăpostește o sală de protocol și camere de oaspeți. Se pare că acest locșor nu prea aduce noroc boss-ilor din Govândari. Să ne amintim doar de faptul că balonul cu pricina a fost inaugurat de fostul președinte, Octavian Mândru, cu ocazia altui meci cu cântec: Gloria - Phoenix Baia Mare, scor 1-2. Probabail că la următorul joc de acasă dirigutorii alb-albaștrilor vor lua loc în tribună!

DORIN MICȘA "SECUNDUL" LUI NEA COSTICĂ!

Nu vă gândiți la prostii. Să nu credeți că redactorul sportiv de la Europa Nova a luat locul lui Șunda și Dembo. Antrenorul Costică Rădulescu l-a folosit însă ca spion în meciul de la Sibiu. Înaintea jocului, nea Costică se gândea cum să alcătuiască formația, neștiind cum va juca Interul: cu două vârfuri sau cu unul singur. L-a trimis pe secundul Aurel Șunda în recunoaștere, dar coach-ul "Golumbilor" n-a reușit să afle mare lucru. Și atunci a intervenit Dorin Micșa, care a cerut de la secundul gazdelor, Petre Purima, fost jucător la UTA și Universitatea Craiova, formația sibienilor, înștiințându-l apoi, bineînțeles, de cele aflate și pe antrenorul lui Poli, care și-a putut astfel lua din timp măsurile de rigoare. Și așa, Dorin al nostru a trecut cu brio "examenul" de agent.

O HALBĂ CU BERE PENTRU SUPORTERI

Joi, 7 septembrie, se va inaugura la Reșița și "Berăria fotbalistică". Ce mai e și asta, vă veți întreba. Conducerea roș-negrilor s-a gândit să-i recompenseze pe suporterii prezenți la Timișoara, la meciul cu CFR-ul. Astfel, la parterul clădirii unde se desfășoară și "Cafeneaua fotbalistică" se vor reuni tifosii CSMR-ului pentru organizarea meciului cu F.C. Maramureș, prilej cu care li se vor oferi gratuit halbe cu bere (pe bază de tabel) tuturor celor care au însoțit echipa pe stadionul de lângă Gara Mare. Mai mult, accesul la partida cu băimărenii, pentru acești băieți, va fi gratuit.

AGENTURA

ÎNTREBAREA CARE VINE MARȚI

E necesar ca și Kovacs să semneze pentru Dinamo, pentru a fi selecționat în lotul de tineret?

TOP ȘI ANTI TOP

1. VALENTIN BOȘCA. Eroul de sâmbătă de pe arena de lângă Gara Mare, a confirmat alegerea sa în "Echipa Banatului", în sezonul trecut. Punctul obținut de reșițeni la Timișoara se datorează în mare parte acestui brav goalkeeper.

2. EMERIC VASCKO. Se pare că pregătirea efectuată astă-vară cu CFR-ul la Bușteni i-a prins bine vârfului alb-negrilor, care a contribuit din plin la categorica victorie a UMT-ului, lider autoritar în seria a IV-a a Diviziei B, fără nici un gol primit în 3 etape.

3. UTA. După mai bine de 5 luni, a răsărit soarele și pentru fotbalul arădean. Suporterii "Bătrânei Doamne" au și uitat probabil când au aplaudat ultima victorie a favoriților lor. Jackie pare pus pe fapte mari!

4. FURNIRUL DETA. Cu toate că nu a spart munții, învingând pe AS Sighet, să salutăm totuși prima victorie a Furnirului în liga a III-a. Venirea lui Ghiță Chimiuc este de bun augur.

2062. GLORIA REȘIȚA. Se anunță un campionat tare greu pentru Viki Roșca și băieții săi. Cine va deschide "robinetele"pe care le-a închis directorul Recons-ului?

6266 VULTURII LUGOJ. 3 0 0 3 1-11 0 puncte! Ce părere aveți de această catastrofală linie de clasament? Se pare că lugojenii sunt cei mai cuminți "vulturi" de pe suprafața pământului. Au și băieții norma lor: afară nu pot încheia un joc fără să piardă la 4 goluri diferență!

9443. PAULESCU, NEMEȘ, AMBRUȘ și ARDELEAN. Patru băieți care au vrut să iasă în evidență, toți componenți ai formației CFR Caransebeș. Supărați pe arbitrul Cornel Corocan, în meciul cu Nera Bozovici, aceștia au vrut să demonstreze că au și aptitudini de pugiliști. Păcat că nu s-a aflat în tribună vreun antrenor de box, deoarece ar fi avut o serioasă bază de selecție. Olimpiada din '96 se apropie!

URECHEA CIULITĂ

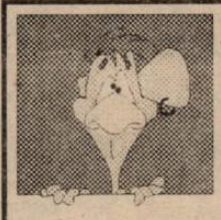

MIKI JUNEA, către Jacckie Ionescu, înaintea partidei UTA- Olimpia Satu Mare: ***"Dom' profesor, care este așezarea echipei dvs. în teren"?***
JACKIE IOMNESCU: "În ordinea numerelor de pe tricouri"!

ADRIAN STOICA (arbitrul meciului Inter Sibiu- Poli), la finele partidei către jucătorii timișoreni: ***"Mi-ați luat banii din buzunar".***

ADRIAN CHISELIȚĂ: "Dacă dl. Jackie s-a logodit de bună voie și nesilit de nimeni cu "Bătrâna doamnă", ar fi bine să o lase gravidă și să dea Dumnezeu să nască gemeni"!

AUREL RAȚIU (coordonatorul transmisiilor radio din Divizia A), apropo de debutul lui Nicolae Secoșan pe stadionul CFR: ***"Cel mai trist comentator e Secoșan. N-a văzut nici un gol".***

SAVA SIMCELESCU: "Cred că Ghiță Chimiuc n-a plecat de la CFR din lipsa banilor, ci de teamă că nu va putea îndeplini obiectivul de promovare".

COSTICĂ RĂDULESCU: "Am luat un punct din deplasare. Mai trebuie să luăm 8 ca să fim liniștiți".

ȘTEFAN BATHORI: "La un moment dat am fost golgeter la CFR, fiind un foarte bun executant al penalty-urilor. În toată cariera mea, din 125 de penalty-uri executate am marcat 124!!". Duckadam nici n-a mișcat când am bătut eu 11 metri".

BUGS BUNNY

CAMERA ASCUNSĂ A LUI FOTOFUCHS

ION PETRESCU, UN JUCĂTOR CARE A RĂMAS LA REȘIȚA ȘI DAN FIRIȚEANU, UN ANTRENOR CARE N-A RĂMAS NICIODATĂ LA REȘIȚA (PREA MULT)

REPLAY

"Nu avem bani, nu avem echipament"
"Nu știm cu ce fonduri vom încheia campionatul actual"
"Juniorii și copiii sunt dați uitării de cluburi și federație"

Iată câteva expresii adevărate, care deja sunt fredonate mai des decât cele mai celebre șlagăre ale muzicii ușoare. Cei care privesc dinafară fenomenul fotbalistic sunt însă șocați de alte știri, și ele adevărate, date publicității zilele trecute:

"Sportul studențesc joacă pe niște prime de 600 dolari la victorie"
"Jucătorii de la FC Brașov au primit 3 milioane de lei primă pentru victoria asupra Rapidului"
"În cazul victoriei asupra Stelei, jucătorii de la FC Național ar fi primit 1.000 dolari"
"Învingând Universitatea la Craiova, în Cupa României, fiecare jucător de la Rapid a primit o primă de 5.000 dolari"

Hotărât lucru, și fotbalul românesc este la fel de original precum alte activități care se desfășoară la noi. Dacă recitiți cele de mai sus, vă veți convinge că așa este. S-ar putea ca mulți să replice: ***"În mai toate țările fotbaliștii câștigă mult mai bine decât un cetățean de rând"***

Perfect adevărat, numai că marea majoritate a acelora îi și merită. La noi, aceste lucruri sunt artificiale. Ce dovadă mai bună se poate da decât rezultatele submediocre ale echipelor de club în cupele europene, sau numărul de spectatori de la meciurile primei divizii, câteodată de-a dreptul jenant de mic în comparație cu ceea ce ar trebui să fie?

E dreptul cluburilor să acorde premii tot mai mari pentru victorii. La fel cum este treaba respectivilor cum fac rost de banii (aproape) aruncați. Numai că aceste prețuri au fost create artificial de unele grupări sportive care nu vor da faliment niciodată (care să fie ele oare?) și care își permit să pornească această cursă a banilor, încercând în acest fel să scape de concurența cât mai multor cluburi, situație care să le niveleze drumul spre noi succese pe plan intern. De aceea, competițiile naționale și-au pierdut treptat-treptat din interes, fiind tot mai multe situațiile când partidele se desfășoară după scenarii stabilite cu multe zile, înainte în birourile cine știe cărui minister sau SRL. Cât despre prețurile care se vehiculează pe piața jucătorilor, să-i dăm cuvântul lui Aurica Beldeanu, un nume important în fotbalul nostru, atât ca jucător, cât și ca antrenor al tinerelor speranțe oltene. ***"În primul rând, vinovați sunt cei care scot banii din buzunar. Uite, pe mine m-a lăsat perplex situația creată de Ciobotariu și Tinel Petre care, după ce au luat caimacul din turneul din Olanda, cu FC National, au fugit la Jiul, pentru alte avantaje materiale.***

Alt exemplu ar fi acela cu valuta dată de Universitatea Craiova și Dinamo pentru transferul lui Curt și respectiv Radu Niculescu. De unde până unde au ei valoarea a sute de mii de dolari? Cine a stabilit-o, că și în campionatul nostru, care are o cotă scăzută, n-au arătat cine știe ce? E de neînțeles cum, în acest haos, nici federația, nici liga, nu se implică pentru a face ordinea necesară. Ăsta nu mai este profesionism, când se cheltuiesc sume uriașe pe niște presupuse valori în perspectivă, iar jucătorul face ce vrea."

Curat murdar, coane Fănică, ar spune Caragiale. Iar apropo de Niculescu, el refuza, chiar de două ori, să intre pe teren, fără ca cineva să ia vreo măsură.

Situația cluburilor românești va deveni normală doar în momentul în care acestea vor avea un statut clar, fiind proprietatea unor persoane sau fiind societăți pe acțiuni. Practic, în fotbalul românesc, există doar trei cluburi care au proprietari: Steaua, Dinamo și Selena Bacău. Că primele două trăiesc pe spatele întregiii societăți românești este binecunoscut, iar despre acest lucru s-a mai scris și se va mai scrie. La noi, din păcate se confundă, tot ca un rezultat al lipsei profesionalismului managerial, marfa cu ambalajul. Toți conducătorii cluburilor sau omologii lor o țin una și bună: ***"Nu avem sponsori"*** în loc să se arate că ***"Nu avem clubul organizat ca societate pe acțiuni"*** sau ***"Nu avem cine să***

sponsorul e una, iar patronul cu totul alta. Sponsorul principal al Milanului este celebra firmă de automobile Opel, care varsă anual clubului roș-negru aproximativ 4 milioane DM, prin acești bani încercând să-și facă o imagine cât mai populară în Peninsulă..

Ar putea trăi celebrul club din acești bani? Să fim serioși! Important este că există acel Silvio Berlusconi, care este de fapt "Tăticul" activității fotbalistice ale celebrului club italian. Bineînțeles exemplele ar putea continua.

Dar fotbalul oferă și momente comice. Ca de exemplu, o fotografie din S.r. de vineri cu o față din meciul Steua - FC National, față în care apar ... două mingi. Una chiar pe piciorul lui Florin Batrinu spre care se și uită jucătorul de la FC National și o alta, lipită pe poză, nu departe de piciorul lui Jean Vlădoiu, simbolizând șutul acestuia. O situație care îmi amintește de una asemănătoare, apărută cu mulți ani în urmă în Scânteia. Sosit la București, liderul comunist polonez Edward Gierek a fost întâmpinat la aeroport de Ceaușescu. Bineînțeles cu acest prilej s-au făcut o groază de fotografii. Una dintre ele, apărută chiar pe prima pagină, înfățișându-i pe cei doi are o poveste mai aparte: ambii purtau pălărie, numai că Ceaușescu avea și în mâna stângă o altă pălărie. Ce se întâmplase? În vânzoleala și nebunia din redacție, creată de obicei de un asemenea eveniment, cineva sus-pus o observat că fostul președinte al României nu avea pălărie pe cap în timp ce omologul său avea. Neobservând pălăria din mâna lui Ceaușescu, respectivul a dat ordin celor din redacție, pentru a nu apare tot felul de interpretări ("Adică ce, noi trebuie să stăm cu capul gol în fața polonezilor'?) ca Ceaușescu să apară în poza din ziarul de a doua zi cu pălărie pe cap. Și a apărut. Oare aceeași persoană o fi dat ordin ca la poza din meciul susamintit mingea trebuie să fie neapărat mai aproape de Vlădoiu decât de Bătrânu?

Dacă nu, e bine. Dacă da, e foarte grav.

■ **FAX**

Colțul microbistului... comod

Marți, 5 septembrie

12,30 - Eurogoluri - Eurosport
13,30 - Campionatul brailian - Eurosport, înregistrare
23,15 - Beckenbauer exclusiv - SAT 1, direct

Miercuri, 6 septembrie

17,00 - Polonia - România - TVR 1, direct
19,55 - Turcia - Ungaria - TVBp 1, direct
20,25 - Germania - Georgia - ZDF, direct
21,25 - Italia - Slovenia - RAIUNO, direct
23,00 - Preliminariile C.E. - Eurosport, înregistrări
0,05 - Miercurea sportivă - RAIUNO

Joi, 7 septembrie

12,30 și 14,30 - Fotbal mondial - DSF
14,00 și 14,30 - Preliminariile C.E. - Eurosport, înregistrări

Vineri, 8 septembrie

12,30 și 14,30 - Fotbal modial - DSF

Sâmbătă, 9 septembrie

19,00 - BVSC - Kispest, TVBp2, direct

Duminică, 10 septembrie

17,00 - FC National - Sportul Studențesc - TVR 2, direct

Luni, 11 septembrie

21,15 - Arminia Bielefeld - Fortuna Köln (2. Bundesliga) - DSF, direct
23,10 - Fotbal internațional - DSF

**** Redacția nu-și asumă răspunderea pentru eventualele modificări ale programelor.***

C TIMIȘ

SE REGRUPEAZĂ, DEJA, FAVORITELE?

ELBA - ELECTRICA 3-5 (1-3)

Au marcat: Holz (45), Bulimar (48-autogol), Iovan (73-11m) - Gheban (9,58), Ritter (18), Volosciuc (39-11m, 53)

GIGI LEU (organizator competiții Electrica): *"Mă bucur că am câștigat în numai patru zile cele două meciuri din deplasare de care ne temeam atât. Mai avem destule lucruri de pus la punct. Am luat 10 goluri în doar patru etape. E cam mult!"*

Arbitri: N.Grigorescu - C. Avram, V.Igna

SOIMII TEXTILA - UNIREA TOMNATIC 8-2 (1-1)

Au marcat: Brucă (25), Brîndusa (51, 59, 64), Rădoi (66), Vlad (68,82), Cîbi (73) - Olariu (28, 78-11m)

"PINTO" VUSCAN (antrenor Șoimii): *"După eșecul din prima etapă, echipa începe să-și revină și să joace aproape la valoarea lotului. Valoare care ne impune să tragem la titlu. Toate echipele care vin la noi trag cu dinții. Ca apoi să se ducă la ele acasă și să piardă cu te miri cine!"*

Arbitri: Z. Ciev - D. Ionescu, N. Plesa.

OBILICI SÎNMARTINU SÂRBESC - FC JIMBOLIA 4-1 (2-0).

Au marcat: Corban (3, 56), Cazacu (10), Mierea (72) - Coman (89).

ROMEO MALAC (antrenor Obilici): *"Ne-am impus de la început. Deși am fost lipsiți de Filimon, Iacobiciu și Kaluser, ne-am adunat rândurile și am jucat bine. Mi-as dori în orice deplasare așa o brigadă competentă!"*

GHIOCEL BĂTINAS (președinte Jimbolia): *"Ne-a dărâmat Șoimii Textila în etapa trecută. De la jocul ăla nu ne mai merge. Voi reface echipa. Dau afară câtiva jucători și iau alții..."*

Arbitri: G. Stănescu - C. Fănită, I. Korek.

LAMINORUL NĂDRAG - TIMIȘUL SAG 4-1 (3-0).

Au marcat: Copaci (6, 12, 41), Manea (60) - Tritoiu (85) - penalty.

Arbitri: I. Lazăr - D,. Andreescu, D. Polk.

UNIREA SÎNNICOLAU MARE - UNIREA GHILAD 3-2 (1-2).

Au marcat: Balaban (43), Căprărescu (73), Constantinescu (85 - penalty) - Galea (15), Marganovici (35 - penalty).

Arbitri: N. Istrat - C. Dobrisan, P. Pekarov.

TEHNOLEMN - UNIREA PECIU NOU 0-0.

MIHAI FIRU (organizator competiții Tehnolemn): *"Ne-a luat un punct o echipă mai bine pregătită. Viața merge înainte. Apreciez arbitrajul și sportivitatea celor două echipe".*

Arbitri: M. Râmniceanu - D. Popescu, C. Munteanu.

TIMPURI NOI GIARMATA - AZUR 2-1 (1-0).

Au marcat: Zamfirescu (30), Barc (48) - Dună (72).

TRAIAN BLOJU (organizator competiții Giarmata): *"Am dominat în primele 60 de minute. În final, oaspeții au ieșit la joc, dar n-au reușit decât golul de onoare"*

MARICEL MALAC (antrenor secund Azur): *"În repriza secundă nu am fost lăsați să jucăm. Ne-au omorât tusierii. La al doilea gol al gazdelor, mingea n-a trecut linia porții, dar C. Bălănescu a arătat spre centrul terenului. De partea cealaltă, G. Stoicovici nu ne-a lăsat să ne apropiem de poarta gazdelor".*

Arbitri: M. Petcu - G. Stoicovici, C. Bălănescu.

AUTO FZB - BANCOM COMLOȘU MARE 2-2 (2-1).

Au marcat: Mihai (16), Miclea (25) - Fâșie (18), Robu (90). Golul înscris de oaspeți în prelungirile partidei a creat nervozitate după fluierul final. Despre ce s-a întâmplat ne-a relatat "centralul" IULIAN SPĂTARU: *"Au fost niște îmbrânceli în final. Spectatorii au creat un fel de îmbulzeală la vestiare. M-am burzuluit și eu și totul s-a liniștit. Așa că, practic, nu s-a întâmplat nimic. Nici în foaie n-am consemnat vreun incident".*

Tușieri: I. Manole, M. Boboc.

■ **D.P.**

REZU[illegible]ATELE ETAPEI A 3-A (30 AUGUST)

MODERN - ELBA 4-1: Wucinger (15, 40), Rosenblum (20), Văsui (76) - Bota (7 - penalty). *RECAȘ - AUTO FZB 1-0:* Andrei (88). *AZUR - NĂDRAG 0-0. SAG - SÎNMARTIN 1-1:* Belea (50) - Iancu (57). *COMLOȘ - GIARMATA 2-1:* Chioibas (44), Rosu (71) - Zamfirescu (25). *JIMBOLIA - SOIMII TEXTILA 0-2.* Rădoi (1), M. Puiu (60 - penalty). *TOMNATIC - TEHNOLEMN 2-2:* Olaru (35, 57) - Bledea (14 - penalty, 60). *GHILAD - ELECTRICA 1-2:* Titi Nicolae (44) - Volosciuc (24, 75). *PECIU NOU - SÎNNICOLAU 4-1:* Pozsar (20), Tescu (23), Ianoș (43), Cociu (73) - Balaban (90).

Obilici - în mișcare, Jimbolia - pe loc

CLASAMENT

MODERN	4	4	0	0	10-2	12
ȘOIMII TEXT.	4	3	0	1	14-7	9
ELECTRICA	4	3	0	1	14-10	9
NĂDRAG	4	2	2	0	6-2	8
PECIU	4	2	1	1	10-4	7
SÂNMARTIN	4	2	1	1	8-6	7
COMLOȘ	4	2	1	1	7-5	7
RECAȘ	4	2	1	1	2-1	7
SÂNNICOLAU	4	2	0	2	7-9	6
JIMBOLIA	4	2	0	2	6-8	6
AZUR	4	1	1	2	7-6	4
AUTO FZB	4	1	1	2	6-5	4
ȘAG	4	1	1	2	5-8	4
TOMNATIC	4	1	1	2	10-16	4
GIARMATA	4	1	0	3	4-8	3
ELBA	4	1	0	3	8-13	3
TEHNOLEMN	4	0	2	2	3-7	2
GHILAD	4	0	0	4	3-13	0

ETAPA VIITOARE

Et. 5 - Sâmbătă, 9 septembrie: *Recas - ELBA; Comlos - Modern; Azur - Auto FZB; Sag - Giarmata; Jimbolia - Nădrag; Tomnatic - Sînmartin; Peciu Nou - Șoimii Text.; Ghilad - Tehnolemn; Electrica - Sînnicolau.*

VINUL ERA SĂ UDE PANTOFII

MODERN - AC RECAȘ 1-0 (0-0)

Stadion "Plopi", teren bun, timp frumos pentru fotbal, spectatori cca. 300 dintre care 200 din Recaș!
Arbitri: G. Cuteanu - C. Costea, M. Hanes.
MODERN : Popa - Onișa - Brașneni, HUMENIUC, Laszlo - Haba, ROSENBLUM, STAN (cpt.), Gomboș - Wucinger (83, Iacoboni), Văsui (67, Tanasoglu)
RECAȘ : Nistor - STĂNESCU - Suculiuc, Ilea, Uiheli - Neamțu, Banu, KOCSISAN, Mândrut - Faimoc, Andrei.
Cartonașe galbene: Mândruț, Stănescu, Kocsisan, Humeniuc, Popa
Cartonaș roșu: Mîndrut.
A marcat: WUCINGER (min. 52), dintr-un penalty îndelung contestat de oaspeți, la o fază în care Rosenblum bine blocat în prima fază de Ilea, a fost tinut tot de acesta în momentul când urma să se ridice pentru a urmări mingea.
Jucătorul meciului: HUMENIUC.

Pentru prima oară tribuna stadionului din "Plopi" a fost dominată (atât numeric cât și din punct de vedere al zgomotului) de "fanii" adversarilor echipei lui "Mendoza". ● Aceștia din minutul 30 când centralul Cuteanu i-a arătat cartonașul roșu lui Mîndruț (perfect regulamentar) nu au mai încetat cu apostrofările la adresa "omului negru". ● Totuși, recașenii nu trebuie să uite că singura lor fază clară de gol se datoează arbitrului Cuteanu, care a aplicat foarte bine legea avantajului atunci când la o acțiune pornită de pe partea stângă, a lăsat jocul să continue deși 2 jucători de la Recaș fuseseră faultați, mingea ajungând la Suculiuc, singur pe partea dreaptă, șutul acestuia fiind respins în bară, apoi în corner de portarul gazdelor, Popa. ● A.C. Recaș ne-a părut o echipă solidă, bine articulată între compartimente, care tratează foarte bine faza defensivă. Din păcate, cu doar o situație de a înscrie în 90 de minute, atacul a lăsat de dorit. ● Modernul și-a făcut jocul greu datorită faptului că a jucat altceva decât ceea ce joacă de obicei, adică a preferat pasele lungi, în luptă, fără sorți de izbândă în locul "miuței" mici care ar fi dislocat apărarea adversă. ● În concluzie, victorie meritată a gazdelor, dacă ar fi să ne luăm și numai după raportul barelor 2-1 (Wucinger, Tanasoglu - Suculiuc).

CARMIN MATULA (antrenor Modern): *"A fost un meci foarte greu, nu-mi pot explica tracul jucătorilor mei. Recașul este o echipă pragmatică, care merge pe distrugere, au fost foarte greu de depășit. Scopul nostru a fost să obținem cele 3 puncte puse în joc și l-am atins datorită faptului că am atacat mai mult."*

M. BECHERIU (antrenor Recaș): *"Felicit echipa mea pentru jocul prestat și pentru dăruirea din teren. Despre joc scrieți dumneavoastră!"*

■ **CIPRIAN URICAN**

Șuete neconvenționale

VALI EPURAN

"Mi-ar place să fiu Mendoza"

Rep.: Vali, poate pentru unuii surprinzător, poate pentru alții așteptat, Modern este lidera diviziei C după patru etape, cu maxim de puncte. Este ceva întâmplător, sau "planificat"?

V.E.: A fost și programul mai usor, dar este și rodul investițiilor și eforturilor noastre.

Rep.: Pregătești echipa Modern de mai mulți ani...

V.E.: Da, am o echipă omogenă, sunt 7-8 băieți care joacă de 3-4 ani împreună.

Rep.: Până anul trecut ati fost o echipă respectată, tare, dar mai mult arbitru al promovării, sau al retrogradării. Acum v-ati înscris prima oară în lupta pentru promovare. Aveți acest obiectiv, într-adevăr?

V.E.: Treaba e serioasă. Suntem o echipă care vrem să ne respectăm!

Rep.: Deci nici transferul lui Rosenblum nu e întâmplător!

V.E.: Nu. A fost efort material, constient! Chiar dacă unii vor acum să ni-l ia!

Rep.: Cine?

V.E.: Deta, în primul rând, și, în sfârsit, mai multi...

Rep.: Și Rosenblum ce zice?

V.E.: El? Părerea lui contează după! Prima oară contează părerea mea! Eu l-am luat, l-am rezolvat, când nimeni nu se gândea la el!

Rep.: Porecla de "Mendoza din Plopi" noi ți-am pus-o! Acum porecla s-a schimbat în renume și au început să o folosească și alte ziare din Timisoara. Te deranjează?

V.E.: Nu mă deranjează. Mi-ar plăcea să fiu ca ăla, ca să pot da!

Rep.: Cine sunt cei care dau la echipă?

V.E.: În primul rând fabrica FILTY! Și ți-am mai povestit de sponsorul acela nou. Dl Gal, patronul firmei "Celuloză și otel" S.R.L.

Rep.: De unde atâta pasiune pentru fotbal la tine?

V.E.: Am jucat și eu...

Rep.: Povestește puțin.

V.E.: Am jucat pe la Modern până în anii optzeci și... Am fost și arbitru, până prin '90, aproape. Și-mi place...

Rep.: Cum ai ajuns conducător? Bănuiesc că nu oricine poate fi conducător... Trebuie, probabil, un talent special...

V.E.: Eu nu sunt numai conducător la Modern! Sunt și femeie de serviciu, trasez terenul, am făcut și cuibul ală de tribună, și instalator... Îmi place să fac! Și în lumea asta în care nimeni nu face nimic, se găsesc nebuni ca mine care fac!

Rep.: Apropo de nebuni. Tu cu Ciresan și cu Matula sunteti cea mai gălăgioasă tripletă pe care o știu eu din Divizia C.

V.E.: Da, ei s-au luat după mine! Ei sunt băieți cuminți amândoi! Dacă le spun să tacă, ei tac!

Rep.: Dar tu de ce esti, la meciuri, așa de gălăgios?

V.E.: Trăiesc! Îmi place! Dracu' știe, o fi temperamentul ăsta al meu, oltenesc!

Rep.: Te mai iei de arbitri...

V.E.: Pentru că știu regulamentul la perfecție!

Rep.: Faptul că te iei de conducătorii și antrenorii echipelor adverse face parte din jocul psihologic?

V.E.: Nu, nu! Chiar mă simt jenat când văd antrenori, așa, de meserie, cum e Țică Gorduna, ridiculizati în Plopi! Nu, ieșirile mele nu sunt de natură psihologică, vin din interiorul meu, din suflet...

Rep.: Care crezi că sunt contracandidatele la promovare?

V.E.: Echipele de tradiție... Deși, eu, dacă aș fi conducător la Șoimii sau Electrica, aș termina campionatul cu 10 puncte avans! Nu vorbesc, și noi avem echipă, dar n-avem lot. Avem doar 11, nu 20. Adică doar calitate, nu și cantitate.

Rep.: Dușmani ai?

V.E.: Dușmani, nu cred. Doar invidiosi. Din fabrică, cei care nu fac nimic. Aia sunt invidiosi! Cum a fost și sâmbătă cu Recașul. Au fost peste 100 de spectatori, care ne apreciază munca, dar au fost și câtiva sobolani invidiosi.

Rep.: Te consideri un conducător incomod pentru AJF?

V.E.: Doar un conducător cunoscător! Cunosc toate punctele sensibile. Și pe cele bune, și pe cele rele. Nu cred că sunt incomod...

Rep.: Există posibilitatea ca voi, conducătorii de cluburi, să influențați delegarea anumitor arbitri la meciurile voastre?

V.E.: Asta-i ca și la nivelul Diviziei naționale!

Rep.: Tu ai puterea asta?

V.E.: Eu nu dar, la orice nivel, orice om are valoarea și prețul lui.

A consemnat

DUKI POPOVICI

C News ● C News ● C News

Triunghiul Bermudelor?

Deși campionatele au început, cluburile UMT și Electrica nu s-au înțeles în privința trecerii lui Sultana la divizionara B.Vecinii "de gard" ai metalurgiștilor i-ar dori la schimb pe Paleacu și Brucă, jucători ai UMT-ului, dar care evoluează momentan la aviatorii lui Dan "Tupolev"Crișan

Numai că tranzactia are puține sanse de reușită, întrucât s-ar părea că Șoimii "îi au la mână" pe umetisti. Cum ? Simplu: Miculescu, Sasu,Dima și Urai sunt susceptibili de încorporare...

Vorba lui Băban

Ori de câte ori timpul îi permite, Marcel Băban este prezent la meciurile echipei sale de suflet, FC Jimbolia, lângă care a fost și anul trecut cu vorba și fapta. Se pare că el este aducător de noroc fostei sale echipe, întrucât prezența în lotul băieților de lângă granită a lui Mara (care a făcut pregătirea cu Poli) este în exclusivitate "opera" lui Marcel, care a pus o vorbă bună pe lângă nea Costică. Și astfel, Mara se "rodează" la Jimbolia.

Se dezleagă "Misterul Checea"

Peripetiile fraților-arbitri Gligorovici la Checea au fost mediatizate cu lux de amănunte. Se pare că s-a descoperit cauza care i-a determinat pe spectatori să-i "atingă": frații Gligorovici sunt sârbi, după mamă, iar Checea este singurul sat din județ unde trăiește o destul de numeroasă comunitate... croată. Pe când trupe ONU la meciurile echipei de fotbal din Checea?

Revine Fane Bathory între buturi ?

Surse nu foarte demne de încredere neau sesizat că Fane Bathory este solicitat de Unirea Peciu Nou. Dar nu ca antrenor, ci ca... portar. Popularul Fane n-a părut surprins de zvon, spunând că mai poate apăra: *"Ce-i mei de făcut acolo? Trebe numa'să stau în fata portii si toti se sperie când îmi văd fizicul. Asta nu greu de ieșit la centrări !"*

Nelu Bungău și Tehnolemn - două ... paralele ?

După egalul pe teren propriu contra celor din Peciu Nou, Nelu Bungău a părăsit echipa Lemnului.Dorind să aflăm amănunte despre acest divort, am solicitat competenta părere a lui Mihai Firu. "Berlusconi din Fratelia" ne-a declarat: *"Nu s-a certat cu nimeni. S-a supărat pe echipă și a plecat.De fapt s-a supărat pe el. Spunea că suntem ultima echipa din Divizia C. El tot vrea jucători.N-avem de unde să-i aducem. Anul trecut a avut jucători, anul ăsta nu. Să-i crească! Sunt destui tineri care vor să joace,iar una dintre preocupările principale ale unui antrenor este creșterea jucătorilor !"*

Damianovici și scara valorilor

La ultima conferință de presă a CFR-ului, Sava Simcelescu spunea că dacă Omer Damianovici (acum la Șoimii Textila) va continua bunele prestații avute în acest început de campionat , îl va readuce în lotul feroviarilor. Iată ce ne-a declarat , în exclusivitate, actualul său antrenor de la Soimii, "Pinto" Vuscan: *"Damianovici joacă bine.Este un băiat foarte cuminte și receptiv în pregătiri.Totusi nu cred că are acum valoare pentru Divizia A. L-aș situa undeva între diviziile B și C. Oricum, la 18 ani este ceva.Vă garantez că dacă va continua tot așa, nu va fi de A , ci de Divizia națională!"*

RASPUȚIN

F.C. ELECTRICA

organizează SELECȚIE pentru copiii născuți între anii 1980-1982, la stadionul Electrica din strada Renașterii nr.28 (lângă stadionul UMT) miercuri, 6 septembrie de la orele 10 și 15 și vineri, 8 septembrie, de la orele 10 și 15.

C ARAD

LIDERUL ÎNVINS PE PROPRIUL TEREN! ICRTI LA PRIMA VICTORIE!

Etapa a 5-a: *TELECOM ARAD-AGRO CURTICI 1-1.* După înfrângerea de pe teren propriu, când spectatorii au bruscat si lovit arbitrii la finele partidei, de această dată curticenii au reusit un rezultat de egalitate.Au marcat Fericean, respectiv Suciu. Au arbitrat M.Bondar, V. Havasi, N.Dehelean.

TRICOUL ROSU - VULTURII SOCODOR 3-1. Au marcat Gallo, Livciuc, Ciumedean, respectiv Puie.Au arbitrat V. Ciurescu, C. Maghiar, C.Berlo.

GLORIA ARAD - INDAGRARA ARAD 0-1. Această imprevizibilă echipă care este Indagrara, a reusit de această dată o victorie în fata liderului, chiar pe terenul acestuia. Golul victoriei a fost marcat de I. Ardelean. Au arbitrat Cl. Tripa, N.Belle, M.Negru.

ICRTI ARAD-CFR ARAD 1-0. Gazdele obtin o victorie "istorică", prima în campionatul Diviziei C Arad. Au arbitrat Gh. Petrisor, T. Enoiu, V. Toderici.

VICTORIA NĂDLAC-MUREȘUL ZĂDĂRENI 2-1. Au marcat Motiu și Stoiu, respectiv Katona.Au arbitrat M.Toderici,C.Tiulea,M.Vida.

*CRIȘANA SEBIȘ-CPL ARAD 1-1.*De remarcat că fiecare echipă a ratat câte un penalty.Au marcat Sasu, respectiv Molnar. Au arbitrat P. Bândea, C.Tandără,I.Alb.

F.C. INEU - ȘOIMII LIPOVA 3-2. Gazdele au condus la pauză cu 2-0 dar au obtinut în cele din urmă o victorie la limită. Au marcat Fl. Bun, S.Matei, V.Tudor, respectiv D.Stoiu, de două ori. Au arbitrat D.Herteg, St. Mercea, M.Gornic.

UNIREA SOFRONEA-ȘOIMII PÂNCOTA 3-0. Având un nou antrenor, pe Mihai Jivan, și un atacant care înscie meci de meci, Cristian Sandu, gazdele nu iartă pe nimeni. A marcat Cr. Sandu, de trei ori.Au arbitrat Fr. Csecs, A. Ozdeanu, A. Păcurar.

DACIA BELIU-CRIȘUL CHIȘINEU CRIȘ 2-2. Gazdele au condus cu 2-0, oaspetii au redus din handicap printr-un penalty, iar apoi au reusit să egaleze.Au marcat A. Jurcă, Chiusa, repspectiv Bokor (11 m) și Novac. Au arbitrat M.Bondar, E.Roșu, I. Vass.

■ **OVIDIU PĂCURARIU**

CLASAMENT						
GLORIA AR.	5	4	0	1	10-4	12
NĂDLAC	4	3	1	0	6-3	10
LIPOVA	5	3	0	2	18-8	9
INDAGRARA	5	3	0	2	11-3	9
CPL	4	2	2	0	9-3	8
BELIU	5	2	2	1	7-6	8
CURTICI	5	2	2	1	7-6	8
CR. SEBIȘ	5	2	1	2	7-6	7
TELECOM	5	2	1	2	5-9	7
ȘOFRONEA	3	2	0	1	7-4	6
TRIC. ROȘU	4	2	0	2	9-8	6
INEU	5	2	0	3	5-10	6
CHIȘINEU CR.	4	1	2	1	6-5	5
PÂNCOTA	5	1	2	2	7-11	5
ICRTI	5	1	1	3	5-19	4
ZĂDĂRENI	5	1	0	4	9-14	3
SOCODOR	5	0	2	3	4-10	2
CFR ARAD	3	0	0	3	2-5	0

ETAPA VIITOARE

Et. 6 - Sâmbătă, 9 septembrie: *Socodor - Ineu; Indagrara - Tric. rosu; CFR - Gloria; Chisineu Cr. - ICRTI; Zădăreni - Telecom; Pincota - Nădlac; CPL - Lipova;* Duminică, 10 septembrie: *Curtici - Beliu; Sebiș - Șofronea.*

Rezultatele etapei a 4-a, disputată miercuri, 30 august.
Șoimii Lipova-Tricoul Rosu Arad 4-1,Vulturii Socodor-Gloria Arad 0-3,Indagrara Arad-ICRTI Arad 7-1,CFR Arad-Dacia Beliu 1-2,Crisul Chisineu Cris-Telecom Arad 3-0, Mureșul Zădăreni - ASA Unirea Șofronea 2-3, Șoimii Pâncota - Crișana Sebiș 3-1, CPL Arad-FC Ineu 2-0, Agro Curtici -Victoria Nădlac 1-2.

C CARAȘ

CFR CARANSEBEȘ ÎN CENTRUL ATENȚIEI

Dacă primele două etape au "curs" liniștit, miercuri, în cadrul etapei intermediare, campionii sezonului trecut, feroviarii din Caransebes au iesit în evidență.În meciul cu Nera Bozovici au avut loc unele incidente nedorite:în minutul 67 al meciului, la scorul de 2-0 pentru ceferisti, Paulescu (CFR) a faultat,iar arbitrul Corocan a decis să-i arate cartonasul roșu, jucătorul menționat mai având la activ un galben. Paulescu l-a ținut de mână și de gât pe arbitrul întâlnirii, intervenind apoi toată echipa, dar nu pentru a-și calma coechipeirul, ci din contră... Corocan a întrerupt meciul spunând că *"pentru mine meciul e gata, să arbitreze cine vrea"*. Ulterior s-a răzgândit și a reluat jocul. Analizând raporturile arbitrului Corocan și ale tusierilor Gherghinea și Iacob, au fost audiați de către Comisia de disciplină a AJF Caraș jucătorii Paulescu, Nemeș, Ambrus și Silvășanu. Forul fotbalistic cărășan a decis următoarele sancțiuni: Paulescu - 4 etape suspendare, Nemeș - o etapă suspendare, Ambrus și Ardeleanu - avertismente: jocul a fost omologat cu 3-0 în favoarea echipei din Bozovici: terenul CFR-ului a fost suspendat pe 2 etape, clubul fiind amendat cu 150.000 lei. Cu toate acestea, surprinde înfrângerea suferită de CFR în etapa de sâmbăta, 0-12 în fata Arsenalului...

Etapa a 4-a: *Metalul Otelu Roșu-CS Oravița 2-0, Dunărea Moldova Nouă-Foresta Zăvoi 4-0,Voința UCMR-Minerul Moldova Nouă 1-0,Hercules-Ciclova 3-1,Mundus-Toplet 2-1, Caromet - Cozla 7-0, Glimboca-Muncitorul 6-0, Arsenal -CFR Caransebeș 12-0,Bozovici-Olimpia Caransebeș 1-0*

CLASAMENT						
BOZOVICI	4	3	1	0	7-0	10
MUNDUS	4	3	1	0	8-4	10
METALUL O.R.	4	3	0	1	17-2	9
ARSENAL	4	3	0	1	18-5	9
CAROMET	4	3	0	1	15-4	9
MINERUL M.N.	4	3	0	1	8-2	9
DUNAREA MN	4	2	0	2	8-7	6
OL. CARANSEB.	4	2	0	2	3-2	6
VOINȚA UCMR	4	2	0	2	5-7	6
MUNCITORUL	4	2	0	2	6-10	6
TOPLEȚ	4	1	1	2	6-4	4
COZLA	4	1	1	2	4-12	4
CICLOVA	4	1	0	3	9-8	3
ORAVIȚA	4	1	0	3	11-11	3
GLIMBOCA	4	1	0	3	7-13	3
ZĂVOI	4	1	0	3	1-11	3
CFR C.SEBEȘ	4	1	0	3	5-18	3
HERCULANE	4	1	0	3	4-22	3

ETAPA VIITOARE

Sâmbătă, 9 septembrie: *Muncitorul - Mundus; CFR C-sebeș - Glimboca; Ol. Caransebeș - Arsenal; Oravița - Minerul M. Nouă; Ciclova - Metalul O.R.; Cozla - Hercules; Toplet - Caromet Dunărea - Voința U.C.M.R.; Zăvoi - Nera Bozovici.*

Rezultatele etapei a 3-a(miercuri, 30 august):
Muncitorul Resita-Arsenal Resita 2-0,CFR Caransebes-Nera Bozovici 0-3,Olimpia Caransebes-Dunărea Moldova Nouă 2-0,CS Oravita-Hercules Băile Herculane 7-1,Minerul Moldova Nouă-Metalul Otelu Rosu 1-0,Cantara Ciclova-Caromet Caransebes 1-3,Minerul Cozla-Mundus Caransebes 0-0. Metalul Toplet-Bistra Glimboca 4-0,Foresta Zăvoi-Voința UCMR Energia Poiana Mărului 0-3.

REPLICA PE CARE O AȘTEPTAM...

FLORIN MIEREA

Ce rău v-am făcut?

Duminică seara, așa cum ne-a promis, ex-antrenorul echipei Șoimii Textila, FLORIN MIEREA, ne-a vizitat la redacție solicitând să-i admitem propriile explicații vizavi de articolul "PETRE LUCIAN, FURAT DE LA ȘOIMII TEXTILA", apărut în numărul nostru trecut. Iată cum a decurs acest dialog:

F.M.: Ce rău v-am făcut eu domnilor conducători de la Șoimii Textila, de ați ajuns să mă calomniați și să mă denigrați în așa hal, încât și hârtia a suportat greu, darmi-te eu, cuvintele pe care le-ați folosit? Consider că după o activitate de aproape patru ani de zile, în care m-am implicat, încercând să formez o echipă, în care - știți bine - am avut greutăți, nu merit acest lucru. O activitate, de-a lungul căreia am adus o echipă la bariera promovării în divizia B, în care ați fost sau n-ați fost alături de mine! De ce veniți acum să mă calomniați? Ați venit cu acuzații considerate de mine nefondate. În speță....

Rep: Hai să le luăm pe rând. E vorba de transferul lui Petre Lucian la Deta. Cine i-a dat dezlegarea?

F.M.: Am fost acuzat că am furat acordul de transfer din biroul lui Dan Crișan! Cum poate opinia publică să creadă că într-un birou, în care Dan Crișan lucrează cu acte secrete, poate intra un oarecare civil să-i sustragă acordurile de trasfer?

Rep: Florine, tu nu ești un oarecare. Bănuiesc că, antrenor fiind, aveai acces în biroul lui Crișan....

F.M.: Am avut acces în birou, dar doar împreună cu el. N-am fost niciodată singur în acel birou, nici măcar un minut, pentru a exista o umbră de îndoială! În altă ordine de idei, cum poate să spună că avea pregătite foi de transfer în alb, când toți conducătorii de cluburi din țara asta le completează, la semnează și le ștampilează în momentul transferului?! În al treilea rând spune că am avut nesimțirea să completez eu transferul lui Petru Lucian!?! Păi expertiza grafologică este singura care poate decide în acest sens!

Rep: Și vei cere o expertiză grafologică pentru a te disculpa?

F.M.: Dacă este nevoie, o voi face!

Rep: Cine a dat totuși transferul lui Petre Lucian la Deta?

F.M.: Eu nu știu nimic despre transferul lui Petre Lucian și nici nu m-am interesat! Înainte de a pleca eu de la echipă, m-a interesat. În sensul că doream să-l readuc la echipă. Am avut o discuție cu el și mi-a spus că nu vrea să rămână sub nici o formă la Șoimii Textila pentru că nu sunt bani, el vrea să câștige, așa că s-a gândit la Deta. În momentul acela l-am trimis la conducere. Și după ce am plecat de la echipă, așa cum am spus, nu m-a mai interesat acest transfer.

Rep: Să înțeleg că tocmai conducerea i-a dat drumul lui Petre Lucian?

F.M.: Nu știu! Eu nu acuz pe nimeni, dar dacă dacă dezlegarea lui Petre Lucian poartă semnăturile conducătorilor de la Șoimii Textila, eu spun că asta e o neglijență a lor în serviciu! Și nu a mea. De ce să mă acuze pe mine? Timpul va rezolva această enigmă.... cât privește faptul că eu aș fi invitat pe unii sau pe alții...

Rep: Este vorba de conducătorii Electricii...

F.M.: Eu neg categoric că aș fi oferit transferuri în alb Electricii sau altcuiva. Nu le aveam! Dacă le-aș fi avut, puteam să o fac, dar nu le-am avut! Dacă le aveam , poate în momentul acela când m-am simțit rănit, aș fi făcut-o. O zi, două, sau trei, poate mă ducea gândul. Dar nu sunt un tip răzbunător. Oricum, nimeni nu mă poate acuza de treaba asta!

Rep: Cum de a "răsărit" această informație. A inventat-o conducerea lui Șoimii Textila, sau conducerea lui Electrica?

F.M.: În momentul când am văzut că a apărut în "Fotbal Vest" această afirmație, am pus mâna pe telefon și l-am sunat pe Leu acasă. L-am întrebat ce însemnă cele apărute? Mi-a spus că nu știe nimic! După ce i-am citit pasajul, a exclamat: *"Nu există! Vom da dezmințire!"* Am pus receptorul la urechea soției mele, mi-e martoră! Nu știu cine și până unde va merge cu răutățile?!

În continuare, am fost acuzat că am afirmat că le voi suspenda terenul, că le voi suspenda jucătorii, că nu știu ce am afirmat eu despre Radu Suciu! Să știe Radu Suciu că nu l-am vorbit nici de bine, dar nici de rău. N-am afirmat, și vă rog să căutați în toate ziarele, că Șoimii Textila va retrograda! Acest lucru m-a durut foarte mult! Într-o activitate de patru ani ca și antrenor, nu afirm că nu am greșit. Dar nici nu spun că ei, conducătorii, au făcut numai fapte bune! Au avut și greșeli, au făcut și ilegalități, dar, vă rog să menționați, nu am fugit imediat la presă să spun: *"Uite ce a făcut conducerea noastră!"* A fost, la un moment dat, o perioadă foarte grea pentru mine. Când am fost antrenor, conducător și de toate în echipă! Unde ați fost domnilor conducători? Cu piciorul în ghips? De ce n-ați venit atunci să mă calomniați și să mă denigrați? Acum, nu considerați că vă influențează cineva împotriva mea?

Rep: Cine?

F.M.: Nu știu, ei ar trebui să vadă de unde vin aceste informații, dacă sunt adevărate sau nu. Eu consider că era mult mai normal să stea de vorbă cu mine înainte de a veni la ziar. Oricât rău consideră ei că am făcut la echipă, atât cât am fost antrenor, în fotbal au fost despărțiri la nivel mai mare, după fapte mai grave, dar rufele s-au spălat în familie.

În ultimul aliniat al materialului din numărul trecut, Dan Crișan se adresează conducătorilor: *"Dați banii pe mâna lui Mierea că vă rezolvă el problemele!"* Să-mi spună și mie ce bani mi-au dat?! Oare eu nu am adus sponsori la echipă? Cum a fost Oscar Manto, prieten de familie cu mine, cu care din cauza lor m-am certat?! Nu l-am adus eu și pe patronul de la "Flora" care le-a dat bani?! Ce bani mi-ați dat domnilor de instigați toți conducătorii împotriva mea?

Eu vreau să cred că această râcă între mine dvs. și echipă se va termina aici! Nu are nimeni de câștigat! Nici eu, nici dvs.! Mă opresc cu orice informații, aici. Dar dacă dvs. continuați, voi continua și eu. Opinia publică mă va judeca și va trage concluzia în legătură cu cine e dobitoc, fără scrupule și.... n-am cuvinte.

Redactor de serviciu
DUKI POPOVICI

Reprezentanța IATSA Timișoara 2 (fostă Dacia Service)
cu sediul în CALEA ȘAGULUI 201
telefoane; 056 - 200.214 200.215 fax: 056 - 200.216
UNIC Dealer autorizat în jud. Timiș al
RODAE AUTOMOBILE Craiova
■ Vă oferă, DIN STOC sau LA COMANDĂ (cel mult 30 de zile),
automobilele viselor dvs., acum realizabile, la un preț fără rival
- TICO - și - CIELO -
IMPORTANT: Este necesară achitarea unui AVANS de 2 milioane pentru Cielo, respectiv 1 milion pentru TICO, iar automobilele trebuiesc ridicate până in 31.08.1995!
■ Vă oferă, DIN STOC camionete acoperite
OLTENA, motor 1.300 cmc, preț aprox. 6.750.000
■ MONTĂM MECANISME ELECTRO-MECANICE DE RIDICARE A GEAMULUI
PENTRU ORICE TIP DE AUTOVEHICULE

MAGNET
ELECTRONIC MUSIC SHOP
Timișoara, Str. Alba Iulia Nr. 5
Vă oferă aparatură audio-video
GRUNDIG, PHILIPS, SHARP, SAMSUNG
Televizoare de diferite dimensiuni, cu și fără teletext
- Ofertă specială -
Televizoare THOMPSON cu plata în rate!
diagonala 51 cm - cu teletext
Ratele se contractează la sediul firmei: Timișoara, Str. Paris nr. 2A; tel./fax 056 - 190.656

PROGRAMUL CAMPIONATULUI ITALIAN SERIE A 1995-'96

Profitând de întreruperea cauzată de pregătirile naționalei în vederea meciului cu Slovenia, vă prezentăm programul campionatului italian, Serie A 1995-96, dând astfel curs cererii mai multor cititori.

În stânga sunt trecute datele de disputare ale jocurilor tur, iar în partea dreaptă cele ale partidelor din retur. Orele de începere ale meciurilor (ora României) sunt următoarele: ora 17.00 - din 27 august; ora 16.00 - din 24 septembrie; ora 15.30 din 22 octombrie; ora 16.00 din 11 februarie și ora 17.00 din 31 martie.

T: 27.8.95 ET. 1 R: 21.1.96	
1-1	Atalanta - Parma
1-1	Bari - Napoli
2-0	Fiorentina - Torino
1-0	Inter - Vicenza
4-1	Juventus - Cremonese
4-1	Lazio - Piacenza
1-2	Padova - Milan
1-1	Sampdoria - Roma
1-0	Udinese - Cagliari

T: 10.9.95 ET. 2 R: 28.1.96
Cagliari - Lazio
Cremonese - Sampdoria
Milan - Udinese
Napoli - Padova
Parma - Inter
Piacenza - Juventus
Roma - Atalanta
Torino - Bari
Vicenza - Fiorentina

T: 17.9.95 ET. 3 R: 4.2.96
Atalanta - Napoli
Bari - Lazio
Fiorentina - Cagliari
Inter - Piacenza
Juventus - Vicenza
Padova - Torino
Roma - Milan
Sampdoria - Parma
Udinese - Cremonese

T: 24.9.95 ET. 4 R: 11.2.95
Cagliari - Juventus
Cremonese - Roma
Lazio - Udinese
Milan - Atalanta
Napoli - Inter
Parma - Fiorentina
Piacenza - Bari
Torino - Sampdoria
Vicenza - Padova

T: 1.10.95 ET. 5 R: 18.2.96
Atalanta - Piacenza
Bari - Milan
Fiorentina - Cremonese
Inter - Torino
Juventus - Napoli
Padova - Parma
Roma - Lazio
Sampdoria - Cagliari
Udinese - Vicenza

T: 15.10.95 ET. 6 R: 25.2.96
Atalanta - Inter
Cagliari - Cremonese
Lazio - Padova
Milan - Juventus
Napoli - Fiorentina
Parma - Udinese
Piacenza - Sampdoria
Torino - Roma
Vicenza - Bari

T: 22.10.95 ET. 7 R: 3.3.96
Bari - Cagliari
Cremonesè - Atalanta
Inter - Lazio
Juventus - Padova
Piacenza - Napoli
Roma - Parma
Sampdoria - Fiorentina
Udinese - Torino
Vicenza - Milan

T: 29.10.95 ET. 8 R: 10.3.96
Atalanta - Udinese
Cagliari - Roma
Fiorentina - Bari
Inter - Milan
Lazio - Juventus
Napoli - Cremonese
Padova - Sampdoria
Parma - Piacenza
Torino - Vicenza

T: 5.11.95 ET. 9 R: 17.3.96
Bari - Atalanta
Cremonese - Parma
Fiorentina - Lazio
Milan - Cagliari
Roma - Padova
Sampdoria - Inter
Torino - Napoli
Udinese - Juventus
Vicenza - Piacenza

T: 19.11.95 ET. 10 R: 24.3.96
Atalanta - Sampdoria
Cagliari - Torino
Inter - Udinese
Juventus - Fiorentina
Lazio - Cremonese
Napoli - Vicenza
Padova - Bari
Parma - Milan
Piacenza - Roma

T: 26.11.95 ET. 11 R: 31.3.96
Cagliari - Napoli
Cremonese - Padova
Fiorentina - Inter
Milan - Piacenza
Parma - Juventus
Roma - Bari
Sampdoria - Udinese
Torino - Atalanta
Vicenza - Lazio

T: 3.12.95 ET. 12 R: 6.4.96
Atalanta - Vicenza
Bari - Sampdoria
Inter - Cremonese
Juventus - Torino
Lazio - Milan
Napoli - Parma
Padova - Fiorentina
Piacenza - Cagliari
Udinese - Roma

T: 10.12.95 ET. 13 R: 14.4.96
Cagliari - Atalanta
Cremonese - Bari
Fiorentina - Udinese
Milan - Napoli
Padova - Inter
Parma - Lazio
Roma - Vicenza
Sampdoria - Juventus
Torino - Piacenza

T: 17.12.95 ET. 14 R: 21.4.96
Atalanta - Fiorentina
Bari - Parma
Juventus - Inter
Lazio - Sampdoria
Milan - Torino
Napoli - Roma
Piacenza - Cremonese
Udinese - Padova
Vicenza - Cagliari

T: 23.12.95 ET. 15 R: 28.4.96
Cremonese - Torino
Fiorentina - Milan
Inter - Cagliari
Juventus - Roma
Lazio - Atalanta
Padova - Piacenza
Parma - Vicenza
Sampdoria - Napoli
Udinese - Bari

T: 7.1.96 ET. 16 R: 5.5.96
Atalanta - Juventus
Bari - Inter
Cagliari - Padova
Milan - Sampdoria
Napoli - Lazio
Piacenza - Udinese
Roma - Fiorentina
Torino - Parma
Vicenza - Cremonese

T: 14.1.96 ET. 17 R: 12.5.96
Cremonese - Milan
Fiorentina - Piacenza
Inter - Roma
Juventus - Bari
Lazio - Torino
Padova - Atalanta
Parma - Cagliari
Sampdoria - Vicenza
Udinese - Napoli

COPPA ITALIA

8 ECHIPE DIN SERIE A AU PĂRĂSIT COMPETIȚIA!

"16"-imile Cupei au oferit destule surprize, noua formulă de disputare a primelor 3 tururi, cu un singur joc (eliminatoriu) dovedindu-se foarte inspirată, oferind o șansă mai mare formațiilor din categoriile inferioare. Iată însă rezultatele înregistrate în partidele jucate la mijlocul săptămânii trecute: *Perugia - Sampdoria 0-1* (președintele divizionarei B, Luciano Gaucci, l-a calificat pe arbitrul Treossi, din Forli, ca pe un "incapabil și corupt", reclamând golul marcat de Mancini ca fiind din ofsaid după opinia sa, și un penalty refuzat echipei sale); *Venezia - Inter 0-1* (milanezii s-au impus cu același scor și în ediția '58-'59, gol marcat de Corso, respectivul meci fiind singura întâlnire a celor două formații în această competiție. Acum a înscris Roberto Carlos); *Avellino - Juventus 1-4* (Juve a mai eliminat-o pe Avellino din Cupă și în edițiile '80-'81 și '87-'88, cu 3-1 și 3-2, respectiv 1-1 și 1-0. Au asistat 35.000 spectatori, dar echipa lui Boniek - ex-Juve - a primit 4 goluri semnate de Padovano, Ravanelli, Jugovici și Del Piero); *Bologna - Roma 1-0* (gazdele, care au câștigat trofeul în '70 și '74, au punctat prin Morello); *Vicenza - Padova 4-2* (derby al regiunii Veneto, americanul Lalas a evoluat vârf de atac în repriza secundă la Padova!); *Atalanta - Cremonese 2-2 și 6-4 după penalty-uri; Ascoli - Fiorentina 1-2; Palermo - Parma 3-0!* (finalista ultimei ediții, categoric zdrobită în Sicilia, cu Stoichkov, Zola și Brolin în teren!); *Fiorenzuola - Torino 2-1; Lucchese - Cagliari 3-4, după prelungiri; Pescara - Milan 1-4* (Lentini, Savicevici, Weah - toți din pasele lui Baggio - și Simone au punctat pentru milanezi); *Lazio - Chievo 1-1 și 5-4 după penalty-uri; Reggiana - Bari 2-0; Udinese - Genoa 3-0; Forli* (Serie C2) - *Piacenza 1-1 și 5-4 după penalty-uri; Lecce - Napoli 1-0.*

La 25 octombrie (tot un singur joc) sunt programate optimile, după cum urmează: *Juventus - Atalanta; Sampdoria - Cagliari; Reggiana - Bologna; Forli - Milan; Lazio - Udinese; Inter - Fiorenzuola; Fiorentina - Lecce; Vicenza - Palermo.*

Pagină realizată de SANDU USUSAN

Mâine, la Udine: ITALIA - SLOVENIA

PRIMA CONVOCARE PENTRU ROBERTO BAGGIO IN 1995!

Mâine, pe stadio "Friuli" din Udine (capacitate 42.976 de locuri), naționala Italiei va susține al 7-lea joc din cadrul grupei a 4-a în preliminariile Euro'96. Este al 527-lea meci din istoria "squadrei azzurra", bilanțul fiind următorul: *526 283 132 111 970-569.* Totodată, este prima partidă oficială care se dispută la Udine, oraș în care "gli azzurri" au mai evoluat de 3 ori în întâlniri amicale: la 17 noiembrie 1979, cu Elveția, scor 2-0 (goluri marcate de Graziani și Tardelli), la 19 aprilie 1981, cu RDG, scor 0-0 și la 26 martie 1986, cu Austria, scor 2-1 (punctele italienilor fiind opera lui Altobelli și Di Genaro).

În ceea ce privește lotul convocat, se observă unele absențe de marcă: *Pagliuca* (Peruzzi fiind considerat mai în formă), *Lombardo, Eranio, Casiraghi și Maldini,* cu toții accidentați. *Gianluca Vialli* (exclus din națională după meciul de la 19 decembrie 1992, 2-1 cu Malta, la La Valletta, el fiind autorul unui gol) ar fi fost convocat , dar este și el usor accidentat, fiindu-i necesară o săptămână de pauză.

Revine însă *Roberto Baggio,* aflat la prima convocare în acest an!

Iată-i însă pe preferații lui Arrigo Sacchi, aflat la al 41-lea meci la timona națională: *Peruzzi și Bucci* - portari; *Benarrivo, Apolloni, Minotti, Ferrara, Tacchinardi, Costacurta, Carboni și Petruzzi* - fundași; *Albertini, D. Baggio, Statuto, Di Livio și Di Matteo* - mijlocași; *Ravanelli, Zola, Signori, Del Piero și R. Baggio* - atacanți.

Se poate observa prezența a 6 jucători de la Juventus, Tacchinardi și Di Livio fiind chemați pentru prima dată!

ANCONA - LUCCHESE 0-2: Suppa (3), Grabbi (37, ex-Juvetus). Victorie a toscanilor la Ancona după aproape 20 de ani! Raportul de cornere a fost 10-2 pentru gazde!; *AVELLINO - VERONA 0-1:* Girardello (45); *FOGGIA - VENEZIA 1-0:* Bresciani (52 - penalty). Gazdele au jucat fără rusul Kolyvanov, convocat în naționala Rusiei, în vederea preliminariilor Euro'96; *BOLOGNA - PERUGIA 1-0:* Morello (57); *BRESCIA - ANDRIA 2-2:* Saurini (39), Ambrosetti (45) - Massara(33), Beghetto (73). La lombarzi a jucat și Sabău. La primul gol al gazdelor, 3 jucători se aflau în ofsaid!!!; *CHIEVO - SALERNITANA 0-0; COSENZA - PESCARA 0-0; GENOA - REGGINA 7-0:* Delli Carri (15), Montella (49 - penalty, 63, 73), Ruotolo (66), Nappi (82), Pagliarini (89). Eliminat: Simone Veronese (Reggina - min. 45); *PALERMO - CESENA 1-1:* Tedesco (90) - Pizzarri (32); *PISTOIESE - REGGIANA 2-0:* Montrone (47 și 83). Fostul secund al squadrei azzurra, Carlo Ancelotti, în prezent la conducerea celor din Reggio Emilia, mai are mult de lucru.

ETAPA VIITOARE: *Cesena - Venezia; Andria - Avellino; Foggia - Ancona; Genoa - Pistoiese; Lucchese - Brescia; Pescara - Palermo; Reggiana - Perugia* (se va disputa sâmbătă, la ora 21.30); *Reggina - Chievo; Salernitana - Bologna; Verona - Cosenza.*

CALCIO Serie B

BOLOGNA	2	2	0	0	3-0	6
VERONA	2	2	0	0	3-0	6
BRESCIA	2	1	1	0	6-4	4
LUCCHESE	2	1	1	0	3-1	4
CESENA	2	1	1	0	2-1	4
FOGGIA	2	1	1	0	2-1	4
GENOA	2	1	0	1	7-2	3
AVELLINO	2	1	0	1	2-1	3
PISTOIESE	2	1	0	1	2-1	3
CHIEVO	2	0	2	0	1-1	2
PALERMO	2	0	2	0	1-1	2
PERUGIA	2	0	1	1	1-2	1
COSENZA	2	0	1	1	0-1	1
ANCONA	2	0	1	1	2-4	1
ANDRIA	2	0	1	1	2-4	1
PESCARA	2	0	1	1	2-4	1
REGGIANA	2	0	1	1	0-2	1
REGGINA	2	0	1	1	2-9	1
SALERNIT.*	2	1	1	0	1-0	0
VENEZIA	2	0	0	2	0-3	0

*) echipă penalizată cu 4 puncte

PESTE 60 DE JOCURI ÎN MAI PUȚIN DE 8 LUNI!

Nu-i ușoară viața de fotbalist! Mai ales pentru un internațional italian, care evoluează la unul din cluburile angrenate în competițiile europene. Astfel, un jucător ca *Paolo Maldini, Alessandro Costacurta, Roberto Baggio* sau *Fabrizio Ravanelli* (exemplele ar putea continua), care evoluează la Milan sau Juventus, formații care aspiră la o finală în cupele europene și chiar la o prezență în ultimul act al Cupei Italiei, are toate șansele să dispute în mai puțin de 8 luni (27 august - 15 sau 22 mai) în jur de 59-64 de partide, în campionat, Coppa Italia, eurocupe și Squadra azzurra. Deci un joc la 4 zile și jumătate!! Și la ce nivel!

CELE 196 DE ZILE DE CHIN ALE BRESCIEI!

După 196 de zile, sau aproape 7 luni, a luat sfârșit seria neagră a Bresciei. În acest interval, "rândunelele" au suferit 16 eșecuri consecutive în Serie A (ultima victorie fiind consemnată la 12 februarie '95, 1-0 cu Foggia), cunoscând o umilitoare retrogradare, iar în acest sezon, o înfrângere și o eliminare din Coppa Italia (1-2 cu echipa din C1, Fiorenzuola). Duminică, 27 august, după victoria de la Pescara (4-2), jucătorii Bresciei au exultat de parcă ar fi câștigat Cupa Campionilor! De marți, 29 august, clubul a avut primii 300 de fani abonați pentru sezonul 1995-96! Un prim succes, care l-a determinat pe antrenorul Mircea Lucescu să declare: *"Mă astept ca la următoaree jocuri de acasă să vină mai multă lume pe stadion. Nu mă gândesc încă să jucăm cu tribunele pline, dar sper să avem 15-16 mii de susținători la fiecare meci!"*

ANGLIA

"BEBELUŞII" LUI ALEX FERGUSON ÎNCEP SĂ DEA SATISFACŢIE

Iată rezultatele şi marcatorii ultimei etape, a 4-a, disputată săptămâna trecută:

BLACKBURN ROVERS - MAN. UTD. 1-2: Shearer (58) - Sharpe (46), Beckham (66). Curaj, nu glumă pe Alex Ferguson, boss-ul vicecampioanei United. În vară s-a despărţit de 3 tituları, Ince, Hughes şi Kanchelskis, a încasat peste 20 milioane dolari, n-a achiziţionat nimic şi şi-a aruncat în focurile noului sezon "bebeluşii" Neville, Beckham, Butt, Scholes şi Davies, niciunul din ei mai "mare" de 20 ani. Dacă notăm că la această victorie în fief-ul campioanei au contribuit şi Keane (24 ani), Sharpe (24), Cole (23) şi Giggs (21), putem spune că celebra Manchester viitor de aur are...

"Bebeluşii" Neville, Beckham, Butt, Scholes, Davies, la 30 martie 1993

ARSENAL - NOTT'M FOREST 1-1: Platt (41) - Campbell (63).

ASTON VILLA - BOLTON WANDERERS 1-0: Yorke (78), aflat la capătul centrării cu stângul a lui Savo Milosevic.

CHELSEA - COVENTRY 2-2: Wise (5 - penalty), Hughes (10) - Isaias (45), Ndlovu (53). Gullit, de la gazde, în min. 90, şi Salako, de la Coventry, în 45, au sutat în bară.

LIVERPOOL - QPR 1-0: Ruddock (28). Foarte greu fără Collymore...

MAN. CITY - EVERTON 0-2: Parkinson (58), Amokachi (75).

NEWCASTLE - MIDDLESBROUGH 1-0: Ferdinand (70), cap la centrarea lui Ginola, spre deliciul celor 36.484 fani ai "Cotofanelor", care deţin punctajul maxim şi după acest al 89-lea derby cu "Boro", marii lor rivali din nord-estul Angliei, cărora le-a fost refuzat un penalty clar în ultimele secunde, la faultul lui Peacock asupra lui Pollock.

SOUTHAMPTON - LEEDS 1-1: Widdrington (82) - Dorigo (71). Gazdele obţin meritat primul punct, năruindu-le "Păunilor" speranţele de punctaj maxim.

WEST HAM - TOTTENHAM 1-1: Hutchison (24) - Rosenthal (56).

WIMBLEDON - SHEFF. WEDNESDAY 2-2: Goodman (17), Holdsworth (85 - penalty) - Degryse (10), Hirst (48).

■ ETAPA VIITOARE, a 5-a, va avea loc sâmbătă, cu Tottenham acasă cu Leeds, cu Sheffield la QPR şi cu capetele de afiş Everton - Man. Utd, Southampton - Newcastle şi Wimbledon - Liverpool.

■ TRANSFER MARKET *Jurgen Sommer* (american, portar) *la QPR*, de la Luton Town (L2), *Borislav Michailov* (bulgar, portar), *la Reading* (L2), pentru 500.000 dolari; *Mike Marsh, la Southend* (L2), de la Galatasaray

■ **MIHAI COMŞULEA**

CARLING PREMIERSHIP

NEWCASTLE	4	4	0	0	9-1	12
LEEDS	4	3	1	0	6-2	10
LIVERPOOL	4	3	0	1	5-2	9
MAN. UTD.	4	3	0	1	8-6	9
ASTON VILLA	4	3	0	1	5-3	9
WIMBLEDON	4	2	1	1	9-7	7
EVERTON	4	2	1	1	4-2	7
ARSENAL	4	1	3	0	4-2	6
NOTTM. FOR.	4	1	3	0	6-5	6
COVENTRY	4	1	2	1	4-6	5
MIDDLESBORO	3	1	1	1	3-2	4
SHEFFIELD	4	1	1	2	4-6	4
BLACKBURN	4	1	0	3	4-6	3
CHELSEA	4	0	3	1	2-4	3
BOLTON	4	1	0	3	5-8	3
QPR	4	1	0	3	1-5	3
WEST HAM	4	0	2	2	4-6	2
TOTTENHAM	4	0	2	2	3-6	2
SOUTHAMPT.	3	0	1	2	4-7	1
MAN. CITY	4	0	1	3	2-6	1

Savo Milosevic, 21 de ani, vârf, 79 de goluri marcate în ultimii 3 ani pentru Partizan Belgrad, dintre care 34 în sezonul 1994-'95, dublu golgeter al campionatului Iugoslaviei şi declarat jucătorul anului, a semnat în această vară, după cum probabil ştiti, un contract pe 3 ani cu Aston Villa Birmingham, în valoare de 3,5 milioane lire sterline, devenind astfel al 120-lea export al fotbalului din noua Iugoslavie (Serbia + Muntenegru).

Masivul atacant sârb-bosniac, sosit la Villa Park împreună cu logodnica sa, fotomodelul Vesna Bovan şi cu interpretul Igor Miklja, de la TV Beograd, a declarat că stacheta sa este ridicată la 25 de goluri pentru Villa în acest sezon, performanţă nemaiatinsă de vreun purtător al tricoului vişniu-albastru cu numărul 9 în ultimii 15 ani, adică de la Andy Gray încoace. Iar Sava speră ca baticul său vişiniu-albastru, în culorile clubului, pe care-l poartă meci de meci, să-i poarte noroc. În urma unei serioase răni suferită la cap, Sava a obişnuit să poarte un batic roşu, pe care l-a schimbat acum cu unul din magazinul de prezentare al clubului Villa.

GERMANIA

S-A ÎNCHEIAT CAMPIONATUL?

Săptămâna trecută a programat două etape în Bundesliga, meciuri care nu au făcut decât să confirme forma excelentă a celor de la Bayern. Probabil că acest campionat este deja jucat...

Rezultatele etapei a 3-a: *Köln - Hamburg 3-2:* Polster (33, 69), Labbadia (50) - Henchoz (52), Albertz (62). *Rostock - Dortmund 3-2:* Beinlich (47, 89), Chalaskiewicz (83) - Sosa (15, 27). Adversarii Stelei au evoluat în formula: *Klos - Cesar - Schmidt, Kohler - Wolters, Zorc, Möller, Freund, Reinhard - Ricken, Sosa,* au mai jucat *Tretschok şi Franck*). *Bremen - Karlsruhe 1-0:* Bode (57). *St. Pauli - K'Lautern 1-2:* Savicev (58) - Kuka (24, 37). *Gladbach - Leveskusen 0-0. Bayern - Uerdingen 2-0:* Papin (28), Helmer (69). *Frankfurt - 1860 München 4-2:* Binz (48), Okocha (51), Böhme 62), Bindewald (89) - Borimirov (54, penalty), Lesniak (61). *Stuttgart - Freiburg 3-1:* Elber (11, 74), Balakov (21) -Sundermann (29). *Schalke - Düsseldorf 1-1:* Max (82) - Mill (9). Etapa a 4-a a fost dominată de cel de-al 182-lea derby münchenez, la care au asistat 71.800 spectatori: *TSV 1860 - BAYERN 0-2: Ziege (74)* - al 100-lea gol al campionatului, *Nerlinger (86).* A 93-a victorie a Bayernului în derby-ul local. Doar în campionatul 1984-85 a mai început Bayern cu 4 victorii consecutive, câştigând ulterior titlul... Primul meci din BL pentru Borimirov fără gol înscris. 1860 a învins ultima dată la 12. 11. 1977 (3-1).

LEVERKUSEN - ST. PAULI 1-1: Kirsten (55) - Pröpper (54, penalty). Eliminat Hanke (St.P..). Un meci cu 9 cartonaşe galbene şi un rezultat cu care Leverkusen poate fi mulţumită. Din 27. 5. 1995 (2-0) cu Bayern), Bayer aşteaptă o victorie acasă.

FREIBURG -FRANKFURT 2-0 : Todt (9), Spies (89). Al 11-lea gol în BL pentru proaspătul internaţional Jens Todt, dintre care 8 cu capul, ca şi cel de sâmbătă, pe un stadion cu capacitate mărită (22.500 locuri, arhiplin), în vederea meciurilor din Cupa UEFA.

UERDINGEN - BREMEN 3-0: Meijer (25), Peschke (54), Wedau (74). Eliminat Hobsch (B). Scorul etapei. Se pare că verzii nu s-au adaptat sistemului de joc preconizat de noul antrenor Aad De Mos. Conducerea lui Werder a făcut plângere la federaţie vizavi de "rosul" primit de Bernd Hobsch.

HAMBURG - SCHALKE1-1: Ordenewitz (61) - Max (22). Scaunul antrenorului gazdelor, Benno Möhlmann se scutură tot mai puternic. Ambele echipe au dominat câte o repriză (oaspeţii - prima). Golul lui Ordenewitz a fost cel de-al 1500-lea primit de Schalke în cele 918 meciuri în prima divizie.

K'LAUTERN - STUTTGART 1-1. : Brehme (44, penalty) - Bobic (84). Mult mai buni oaspeţii. Andreas Brehme a executat al 20-lea penalty în BL (17 marcate), sutând în dreapta portarului, deşi ultimele 6 le trăsese în stânga. Un nou venit la Lautern, internaţionalul ceh Siegl (26 ani, 15 selecţii).

DÜSSELDORF - ROSTOCK 2-2: Winkhold (63), Pancev (68) - Baumgart (8), Lange (71). Esticii continuă startul fericit, ajungând pe podium.

DORTMUND - GLADBACH 2-1: Reuter (53, penalty), Ricken (81) - Dahlin (9). Reeditarea Supercupei din această vară (1-0 pentru Dortmund). Fluierati de propriul public, galben-negrii *(Klos - Cesar - Kohler, Kree-Reuter, Freund, Möller, Zorc, Reinhardt - Ricken Sosa + Tretschok, Mallam şi Schmidt)* deşi au învins, au rămas singura campioană care în sezonul următor cuceririi titlului n-a reuşit nici o victorie în primele 3 etape. De remarcat că ultima dată au fost conduşi acasă la 28. 5 1995 de... Gladbach!

KARLSRUHE - KÖLN 1-0: Hässlerr (83). Cu toate că a dominat, Kölnul a pierdut. Secundul - echipei lui Munteanu, Heinz Flohe, a suferit un atac de cord pe banca tehnică, cu câteva minute înaintea finalului meciului. Al doilea meci pentru antrenorul interimar, Stefan Engels, fost antrenor al echipei de amatori a clubului, de unde i-a promovat în prima echipă pe Chicon Gaissmayer şi Wolski).

Golgeteri: 4 goluri - Borimirov (1860), 3 goluri - Hobsch (Bremen), Baumgart (Rostock), Knup (Karlsruhe), Max (Schalke).

Etapa viitoare, 8 septembrie: Köln - Uerdingen, Bremen - 1860 München, Sâmbătă, 9 septembrie: Schalke - Karlsruhe, Bayern - Freiburg, Frankfurt - K' Lautern, Stuttgart - Leverkusen, St. Pauli - Dortmund, Düsseldorf - Hamburg, Rostock - Gladbach.

■ **MARIUS BREAZU**

Bundesliga

BAYERN	4	4	0	0	13-4	12
ST. PAULI	4	2	1	1	8-5	7
ROSTOCK	4	2	1	1	9-7	7
GLADBACH	4	2	1	1	5-3	7
STUTTGART	4	1	3	0	5-3	6
LEVERKUSEN	4	1	3	0	4-3	6
UERDINGEN	4	1	2	1	4-3	5
FRANKFURT	4	1	2	1	7-7	5
DORTMUND	4	1	2	1	6-6	5
K'LAUTERN	4	1	2	1	5-6	5
SCHALKE	4	1	2	1	4-5	5
BREMEN	4	1	2	1	5-7	5
DUSSELDORF	4	0	4	0	5-5	4
KOLN	4	1	1	2	4-5	4
KARLSRUHE	4	1	1	2	5-9	4
FREIBURG	4	1	0	3	3-6	3
HAMBURG	4	0	2	2	8-10	2
TSV 1860	4	0	1	3	5-11	1

SPANIA

ROMÂNII AU ÎNCEPUT ÎN FORŢĂ

Este inutil să mai spunem cu câtă nerăbdare a fost aşteptat startul în Primera Division, un campionat urmărit în sezonul trecut de 9 milioane de spectatori, mai ales că în această vară, cele 22 de cluburi (!!) au investit 150 milioane mărci în transferuri! Şi, într-adevăr, prima etapă a avut de toate: *32 de goluri (20 gazdele - 12 oaspeţii), 4 succese ale formaţiilor vizitatoare, 4 jucători eliminaţi, 2 penalty-uri, dintre care unul ratat.* Printre echipele care au reuşit să se impună în deplasare s-au numărat şi eternele favorite, Real şi Barcelona. *RAYO VALLECANO - REAL 1-5: Guilhermo -Amavisca, Sandro, Hierro (2 goluri), Quique Flores.* Prin acest succes campionii au mai spălat ceva din ruşinosul eşec din Supercupă, instalându-se încă după primele 90 de minute ale acestei ediţii în fruntea clasamentului. Gazdele au terminat partida în 9 oameni, Cortijo (primul eliminat în acest sezon) şi Cota (cu 5 minute înainte de final), văzând cartonaşul roşu. La scorul de 0-4, "albii" şi-au permis chiar luxul să rateze un penalty. Esnaider (ex-Zaragoza)!

VALLADOLID - BARCELONA 0-2: Gh. Popescu (68), Ivan De La Peña (90). "Barca este o echipă mare şi poate câştiga şi când joacă mediocru", a declarat după meci Mejo Kodro, unul din cei 2 stranieri care au evoluat în 11-le catalanilor. Cel de-al doilea, românul Gică Popescu, a jucat multumitor, marcând primul gol pentru gruparea "blau-grana", văzând însă şi un cartonaş galben. Gazdele, cu croaţii Paternak şi Halilovici (ambii ex-Croaţia Zagreb), au reclamat un penalty, la scorul 0-1, când Nadal (trebuia eliminat) l-a faultat pe Raul. Noua achiziţie a oaspeţilor, Angel Cuellar, fost la Betis, s-a accidentat şi nu va putea evolua în jocul naţionalei iberice, cu Cipru din preliminariile Euro'96. O notă bună pentru tânărul Ivan De La Peña, o mare speranţă.

Surpriză pe Sanchez Pizjuan: *SEVILLA - TENERIFE 0-1: Jimenez (89 - autogol).* Succes nemeritat după aspectul jocului, venit în ultimele secunde, căpitanul gazdelor, Manolo Jimenez, deviind şutul lui Conte, fost component tocmai al celor din Sevilla!

Celta a început campionatul aşa cum l-a încheiat pe cel precedent, adică slab: *CELTA - COMPOSTELA 0-1: Bellido (75).* Gazdele au jucat din min. 39 în 10 oameni, Merino fiind eliminat.

În alte 5 partide echipele care au jucat pe teren propriu s-au impus categoric: *ATH. BILBAO - SANTANDER 4-0; Ciganda (17 şi 59), Exeberria (34), Guerrero (61).* Pas cu dreptul pentru băieţii lui Dragoslav Stepanovici (ex. Bayer Leverkusen). După ce în cele 38 de etape ale ediţiei trecute, Ciganda a marcat doar 3 goluri, acum a reuşit o "dublă" chiar în primul meci. Ultimul gol izbutit de el a fost tot în poarta celor din Santander!

ATL. MADRID - SOCIEDAD 4-1: Pantici (33), Penev (64 şi 72 - penalty), Simone (74) - Karpin (23). Noul antrenor al madrilenilor (oare pentru câtă vreme?), Radomir Antici, poate fi mulţumit de prestaţia elevilor săi, în special în repriza secundă. Stranierii alb-roşilor şi-au făcut din plin datoria, marcând toate cele 4 goluri. Cei mai buni de pe teren au fost Caminero şi Milinko Pantici, transferat de la Panionios Atena.

CORUNA - VALENCIA 3-0: Manjarin (30), Bebeto (37 şi 59). După prestaţiile din ultimul timp, stadionul Riazor a devenit neîncăpător, astfel că a fost mărită capacitatea la 35.000 de locuri. Şi cei care au asistat la această partidă n-au avut ce regreta, Coruna dând un nou recital, cu un super-Bebeto în prim plan. De remarcat că în min. 57 a reintrat la gazde brazilianul Mauro Silva, după o accidentare care l-a ţinut departe de gazon un timp îndelungat.

GIJON - ALBACETE 3-0: Maqueda (15 - autogol), Julio Salinas (21), Tomas (43). Autogolul lui Maqueda a fost primul înscris în acest campionat. Lediakov, coautor la primele 2 goluri, a fost cel mai bun de pe teren. Noua achiziţie, Julio Salinas (ex-Coruna) s-a accidentat, neputând evolua nici el în meciul cu Cipru: Marcel Sabou a intrat în min. 72.

ESPANOL - SALAMANCA 3-1: Răducioiu (13 şi 17), Urzaiz (76)- Del Solar (25). Deşi oaspeţii au jucat bine, au părăsit terenul învinşi, Espanol fructificând aproape toate ocaziile avute. Răducioiu, foarte util, s-a accidentat, din păcate, cu 14 minute înainte de final.

ZARAGOZA - OVIEDO 1-0: Aguado (15). Final dramatic, deţinătorii Cupei Cupelor, menţinând rezultatul în inferioritate numerică, Caceres văzând cartonaşul roşu.

Singura remiză a etapei: *MERIDA - BETIS 1-1: Quique Martin (30) - Stosici (39).* Primul joc pentru Merida din istoria clubului în Primera Division a constituit o adevărată sărbătoare (11.000 de spectatori). Din păcate a lipsit ... victoria.

■ **GHIŢĂ OCHIŞOR**

UNGARIA

12 PUNCTE PENTRU ECHIPELE VIZITATOARE

Foarte benefică această a 5-a etapă pentru formaţiile vizitatoare, care au obţinut 12 puncte , deci jumătate din cele puse în joc. Meciurile s-au disputat miercurea trecută, duminică a fost pauză, datorită jocului din preliminariile Euro'96 dintre Turcia şi Ungaria.

Să începem deci cu cele 3 succese ale oaspeţilor: *HALADAS - FERENC - VAROS 0-3: Zavatki (14 şi 27), Kecskes (60).* Cu toate că antrenorul Fedor a fost înlocuit cu Mihai Nagy, gazdele au suferit o înfrângere categorică în faţa campionilor. Negrău a evoluat slab, în nota echipei. Au asistat 8000 de spectatori. Haladas este singura formaţie fără nici un punct după 450 de minute.

BEKESCSABA - BVSC DREHER 0-1: Vincze (71). Team-ul cu cea mai bună apărare în sezonul trecut a încasat deja 12 goluri în 5 etape şi scaunul antrenorului Pasztor se clatină. Acesta invocă însă participarea echipei în Intertoto precum şi faptul că 5 jucători au fost plecaţi în perioada de pregătire cu o selecţionată a sindicaliştilor, timp de 10 zile, în Indonezia. Revenind la joc să spunem că rezultatul a fost viciat de arbitrul Sandor Puhl, care la semnalizarea greşită a tusierului, a anulat un gol valabil marcat de gazde prin Szarvas (min. 48). Meciul fiind televizat, premiul de 50000 de forinţi, atribuit celui mai bun jucător, i-a revenit lui Vincze, de la oaspeţi.

PARMALAT - GYOR 0-2: Miriuţă (8), Azoitei (62). Formaţia celor doi cumnaţi, care şi-au înscris numele şi pe lista marcatorilor, joacă mai bine afară decât pe teren propriu. La acest succes a contribuit şi evoluţia excelentă a portarului oaspeţilor, Iacab, achiziţionat tocmai din divizia C!

Am consemnat şi 3 remize: *DEBRECEN - MTK 0-0.* Derby-ul etapei a fost un joc plăcut la care au asistat peste 5000 de spectatori. La gazde, care au ratat un penalty (şutul lui Sandor a fost apărat de Baboci), au evoluat şi românii Dombi şi Ilea Liderul, care a pierdut primul punct în acest campionat, a jucat din minutul 57 în 10 oameni, Tamasi fiind eliminat (2 galbene).

VAC SAMSUNG - CSEPEL 0-0. Scor alb, la care a contribuit în primul rând evoluţia de excepţie a celor doi portari: Hamory (Vac) şi Biro (Csepel).

VASAS VIGADO - FC STADLER 2-2 : Iovan (15), Claude (24)-Jeremeev (7), Ruman (58).

În fine, gazdele au izbutit şi ele 2 victorii: *KISPEST - ZALAEGERSZEG 3-0 : Kseke (22-din pasa lui Ghindă), Ghindă (36-după o combinaţie Kseke-Piroska), Warzisha (42-cu un şut de la 30 de metri).* Excelentă evoluţie a celor 3 români, Ghindă, Piroska şi Kseke, ultimul aflându-se de 4-5 ani în Ungaria. Şi un amănunt interesant: în formaţia oaspeţilor sunt 4 jucători cu numele Szabo, 3 dintre ei jucând în acest meci!

UJPEST - PECS 1-0 : Turi (80). Gazdele au mai ratat 4-5 ocazii mari, fiindule refuzată şi o lovitură de la 11 metri de către arbitrul Hanak. Şi cum un necaz nu vine niciodată singur, oaspeţii, care au adunat doar 3 puncte în 5 etape, au rămas şi fără acestea, fiind penalizaţi datorită faptului că în prima etapă, în meciul cu BVSC Dreher, pierdut de altfel (scor 0-2), au folosit un jucător (Dienes), aflat în stare de suspendare.

Revenind la jocul naţionalei, de miercuri, cu reprezentativa Turciei, să subliniem faptul că antrenorul Kalman Meszöly a convocat 3 debutanţi: *Simon (Ferencvaros), Norbert Nagy (FC Stadler)* şi *Arany (Debrecen).* Se va merge pe mâna jucătorilor care evoluează în campionatul intern, apelându-se doar la serviciile a 3-4 stranieri.

■ **ŞTEFAN MARŢON**

N.B.1

MTK BUDAPEST	5	4	1	0	12-3	13
CSEPEL	5	3	2	0	10-5	11
VAC SAMSUNG	5	3	1	1	13-8	10
BVSC DREHER	5	3	1	1	5-3	10
FERENCVAROS	4	3	0	1	9-3	9
STADLER	4	2	2	0	8-5	8
GYOR	5	2	2	1	7-4	8
DEBRECEN	5	2	2	1	6-5	8
UJPEST	5	2	1	2	5-6	7
PARMALAT	5	2	0	3	7-11	6
VASAS	5	1	2	2	7-9	5
KISPEST	3	1	1	1	4-2	4
ZALAEG.	5	1	0	4	7-12	3
BEKESCSABA	5	0	1	4	4-12	1
PECS*	5	1	0	4	3-8	0
HALADAS	5	0	0	5	4-15	0

*) echipă penalizată cu 3 puncte

LINIȘTEA LUI CHIMIUC

Duminică am fost la Deta...un popas într-un drum care-și avea punctul terminus mult mai departe...Uneori nu strică să mai vezi un meci fără nici o obligație, așezat, pur și simplu direct pe iarbă, acum, cât timp mai putem să o facem...toamna e pe aproape...

Sigur că n-am ratat întâlnirea cu Ghiță Chimiuc, căruia îi revenise zâmbetul pe buze după ce ai lui elevi transpiraseră serios pentru a realiza desprinderea. Intentionam un dialog care să pornească...știți dumneavoastră de unde, prea multe sincope lăsase Ghiță în urma lui, începuse cu una destul de mare și la...noul loc de muncă, dar Bata Feniat mi-a retezat-o scurt: *"Dacă vrei să faci un interviu cu Ghiță, fă-l, că merită...dar las-o pe aia cu CFR-ul, prea a fost întoarsă pe toate părțile, gata!"* Sigur că Bata n-a folosit un ton vehement, vocea suna mai mult a rugăminte, ceea ce m-a făcut să reactionez precum bătrânul meserias: adică, am măsurat de zece ori și am tăiat o singură dată

Am renuntat, multumindu-mă să-l ascult pe Ghiță și din două, trei fraze am înțeles că are oarecari planuri la Deta...a vorbit despre mentalitatea jucătorilor, care trebuie să se transforme din mers, rapid, la cea a unui esalon superior...despre soluții posibile în viitor în punctele slabe ale echipei...mă rog, cu vocea și judecata unui om care

CÂINII LATRĂ, CARAVANA TRECE...

de Miki Junea

se simte în elementul lui. De fapt, cheia plecării sale de la CFR nu-i usor de găsit; Ghiță a fost și rămâne omul capabil să "țină" fără probleme o echipă în B sau A, ferit de problemele retrogradării sau promovării. Asta este situația, ăsta este omul! Și asta, pentru că, de când îl știu eu, a fugit de reportofoane sau de camera de luat vederi, preferând sueta cu bătrânii chibiți de care nici o echipă nu duce lipsă. Tocmai de aceea, eu sunt convins că între blitz-urile de la Bulevard și o plimbare prin parcul de la Deta, după meci, el alege varianta a doua! Din fericire, asta a înțeles-o foarte bine și dl. Simcelescu, așa că, vorba lui Bata, hai s-o lăsăm pe aia cu CFR-ul!

Sigur că mentalitatea se judecă la toate nivelele. Chiar dacă echipa lui învinsese, Sorin Capsali părea mai preocupat ca altădată. Cum e, Sorine? Nu-i usor de loc, mi-a răspuns, cu aerul că abia astepta întrebarea...și mi-a vorbit tot despre mentalitate, de parcă s-ar fi înțeles cu Ghiță... am mare nevoie de-o conducere administrativă în ton cu performanța, trup și suflet la greu! Asta înseamnă...asta înseamnă, a continuat el, că dacă de-un meci depinde viitorul echipei, atunci poate să-ți moară și mama, dar nu ai voie să fii absent! Evident, comparația este destul de fortată, dar dacă respectăm proporțiile, nu e deloc greu să înțelegem încotro bate Sorin... Dac-ai intrat în horă, musai să joci, altfel pierzi ritmul, ce să mai vorbim de măsură, pierzi plutonul, ce mai, totul. Și e tare greu să-ți revii!

Ce mi-a plăcut la Deta este o anume stare de emulație, creată desigur de acest spectacol fotbalistic care aduce lumea la stadion. Dacă el și implicit starea creată se va mentine, asta depinde în mare măsură de o conducere administrativă care să răspundă la solicitările exprimate în ipotezele anterioare. De aici și până la staff-ul managerial nu mai e decât un pas...mic pentru om, dar mare pentru ...fotbal. Acest necăjit fotbal românesc, creator de contrarii... cu cât sunt mai multe Mercedesuri în parcarea clubului ...X, cu atât ne văităm mai mult de sărăcie!

Partea proastă este că vârful, sau mă rog, ceea ce ar trebui să constituie vârful, resimte imediat devierile bazei. Așa se face că Iordănescu n-a ezitat nici o secundă, servindu-le-o la moment patriotarzilor de circumstanță: *"dacă e vorba s-o luăm după ce ne oferă competiția internă, nu este obligatoriu să ne calificăm la Euro'96!"* Așa că, spuneți orice despre Iordănescu: că-i imposibil, că-i rece cu presa, că-i nebun în destinația cu care-și urmărește telul, çă...în fine, dar recunoasteți că-i omul care ne trebuie! În jurul lui, mafiotii fotbalului românesc se-nmoaie precum oamenii de zăpadă la apariția primilor ghiocei!

Asta e, și din păcate, vorba cântecului: *"Iar când noi nu vom mai fi/ Vă veți aminti/ Că a fost o echipă mare!"*.

■ *MÂINE, MIERCURI, 6 SEPTEMBRIE*, o zi plină în preliminariile CE Anglia '96, Islanda fiind singura țară care nu participă direct la luptă! Din totalul celor 21 de meciuri, vi le vom enumera pe cele cu implicații directe în lupta pentru calificare: Franța - Azerbaidjan, Polonia - România și Slovacia - Israel, în grupa 1; Belgia - Danemarca și Spania - Cipru, în gr. 2; Suedia - Elveția și Turcia - Ungaria, în gr. 3; Italia - Slovenia și Lituania - Ucraina, în gr. 4; Cehia - Norvegia și Olanda - Belarus, în gr. 5; Austria - Irlanda, în gr. 6; Germania - Georgia și Albania - Bulgaria, în gr. 7; Insulele Feroe - Rusia, San Marino - Grecia și Scoția - Finlanda, în gr. 8.

BELGIA

ETAPA a 6-a: Anderlecht - FC Bruges 2-1, Lommel - Charleroi 1-1; Cercle Bruges - Lierse 2-3, Anvers - Ekeren - amânat, Harelbeke - St. Trond 3-0; Beveren - Seraing 1-0; Standard Liege - Molenbeek 1-1; Malines - Waregem 3-0; Gantoise - Alost 3-2.

CLASAMENT

ALOST	6	5	0	1	14-5 15
STD LIEGE	6	4	2	0	14-3 14
FC BRUGES	6	4	1	1	15-5 13
HARELBEKE	6	4	1	1	13-5 13
CHARLEROI	6	4	1	1	12-8 13
MOLENBEEK	6	3	2	1	6-5 11
LIERSE	6	3	1	2	9-7 10
BEVEREN	6	3	0	3	7-8 9
CERCLE BR.	6	2	2	2	7-10 8
SERAING	6	2	1	3	8-10 7
ANDERLECHT	5	2	0	3	8-8 6
LA GANTOISE	6	1	2	3	7-11 5
WAREGEM	6	1	2	3	6-13 5
MALINES	6	1	2	3	9-17 5
ANVERS	5	1	1	3	5-7 4
ST. TROND	6	1	1	4	6-14 4
EKEREN	4	0	2	2	5-7 2
LOMMEL	6	0	1	5	3-11 1

FRANȚA

Le Havre - Auxerre 0-4; Strasbourg - Martigues 2-0; Lyon - Metz 1-1; Nantes - St. Etienne 2-2; Gueugnon - Bordeaux 2-2; Monaco - Lille 2-1; Cannes - Paris SG 0-2; Montpellier - Nice 0-1; Lens - Rennes 1-0; Guingamp - Bastia 1-0. RESTANTE: Lyon - Strasbourg 1-1 și Bordeaux - Nantes 3-0.

CLASAMENT

PARIS S.G.	7	5	2	0	16-5 17
METZ	7	4	3	0	9-4 15
GUINGAMP	7	4	2	1	8-5 14
MONACO	7	4	1	2	14-10 13
STRASBOURG	7	3	3	1	13-7 12
LENS	7	3	3	1	7-5 12
NANTES	7	3	2	2	9-7 11
AUXERRE	7	3	1	3	16-8 10
MONTPELLIER	7	3	1	3	11-9 10
BORDEAUX	7	3	1	3	10-9 10
BASTIA	7	3	1	3	9-9 10
ST. ETIENNE	7	2	3	2	11-10 9
NICE	7	2	3	2	7-6 9
RENNES	7	3	0	4	8-12 9
MARTIGUES	7	2	1	4	3-10 7
LYON	7	1	3	3	8-12 6
CANNES	7	2	0	5	10-15 6
GUEUGNON	7	1	3	3	6-13 6
LE HAVRE	7	1	1	5	2-13 4
LILLE	7	0	2	5	3-11 2

CALCIO MERCATO - DIN NOU ÎN CENTRUL ATENȚIEI

Nici bine nu s-a încheiat campania de transferări în campionatul italian și unele cluburi se și gândesc să-și îmbunătățească lotul, desi din sezonul 1995-96 nu s-a desfășurat decât o etapă! De altfel, regulamentul de transferări permite încă rocade ale jucătorilor, dar sub formă de împrumut. Astfel, Padova l-a și achiziționat pe *Massimo Ciocci*, de la Genoa, menit să-l înlocuiască pe croatul Vlaovici, accidentat. *Alessandro Orlando*, de la Juventus, și-a făcut valiza și a luat drumul Florentei pentru a "astupa găurile" din apărarea Fiorentinei.

Napoli este în căutarea unui vârf de atac. Variantele se numesc *Alessandro Melli* sau *Filippo Inzaghi*, ambii activând la Parma.

Torino se pare că a dat chix cu turcul *Hakan Sukur*, solutia salvatoare părând a fi aducerea (sub formă de împrumut, bineînteles) a lui *Tomas Skuhravy*, de la Genoa. Tot la "squadra granata" ar mai putea sosi *Gianluca Sordo* (Milan) și *Roberto Cravero* (Lazio), care au mai evoluat la gruparea torineză.

Paolo Di Canio, rezervă de lux la Milan, doreste să se întoarcă la Napoli, dar diriguitorii de pe Via Turati nr. 3 vor să-l cedeze la Bologna, la schimb cu *Dario Morello*.

Campania de transferări din toamnă, cunoscută sub denumirea de "mercato di riparazione", va avea loc între 2 și 9 noiembrie. Iată doar câteva tranzactii posibile: danezul *Hansen* și *Nicoli* de la Foggia la Padova; brazilienii *Claudio* și *Bentino* (ambii Palmeiras) și *Davor Suker* (Sevilla) la Torino; argentinianul *Rambert* (Inter) la Cremonese; *Cantona* sau *Inzaghi* la Inter.

Referitor la rocadele antrenorilor, din vara anului viitor, circulă deja câteva zvonuri interesante.

Astfel, la Parma, locul lui *Nevio Scala* va fi probabil luat de uruguayanul *Oscar Tabarez* (ex-Cagliari) sau de *Osvaldo Bagnoli*. "Brânzarii" doresc deasemenea achiziționarea brazilianului *Reinaldo*, cedat în această vară de Atletico Mineiro clubului belgian Anderlecht.

La Torino, înlocuitorul antrenorului *Nedo Sonetti* ar putea fi norvegianul *Egil Olsen* (fost la timona nationalei Norvegiei), în timp ce la Milan urmașul lui *Fabio Capello* s-ar putea numi *Louis Van Gall*, în prezent la Ajax. Tot de la campioana Europei va sosi probabil în curtea lui Silvio Berlusconi și mijlocașul *Kluivert*, al cărui preț este de 10 miliarde de lire!

TURCII NU SE JOACĂ!

Nu mai este un secret pentru nimeni că de câțiva ani încoace turcii doresc să aibe un campionat puternic, echipe de club cu adevărat competitive și nu în ultimul rând, o națională care să obțină performante în confruntările cu marile puteri fotbalistice ale Europei. Ne propunem ca, în câteva rânduri, să trecem în revistă unele transferuri efectuate de marile cluburi din această țară, precum și unele curiozități din acest campionat mai puțin cunoscut.

■ *Fenerbahce Istanbul* a cheltuit peste 14 milioane dolari (o cifră fără precedent pentru fotbalul din Turcia) pentru achiziționarea lui *Dalian Atkinson* (Aston Villa), *Jes Högh* (AaB Aalborg, Danemarca), a bosniacului *Elvir Bolici* (Gaziantepspor) și a tânărului *Tarik Dasgün* (Genclerbirligi). Antrenorul formației, brazilianul *Carlos Alberto Parreira*, câștigă nu mai puțin de 1,5 milioane dolari pe an. Interesant este că secundul său, *Santana*, are un salariu de 500.000 dolari pe an, mai mare decât al principalului rivalei Galatasaray, scotianul *Graeme Sounes*, plătit cu doar 500.000 de mărci anual.

■ *Besiktas Istanbul*, antrenată de germanul *Christophe Daum*, i-a transferat pe *Stefan Kuntz* (Kaiserslautern), *Orhan Kaynak* (Trabzonspor) și pe *Ronny Johnsen* (Lillestrom),. Acest ultim transfer a intrat în istoria fotbalului norvegian, Johnsen fiind jucătorul cumpărat cu cea mai mare sumă, 3,5 milioane DM, din această țară scandinavă.

■ *Galatasaray Istanbul* i-a adunat pe britanicii *Barry Venison* (Newcastle), *Mike Marsh* (Coventry) și *Dean Saunders* (Aston Villa).

■ *Istanbulspor*, nou promovată în prima ligă, al cărui presedinte, *Cem Uzan* este proprietarul postului TV Interstar, i-a transferat pe olandezii *Peter Van Vossen* și *John Van den Brom* (ambii de la Ajax), achiziționând și 7 internationali (!) din echipa "under 21" a Turciei.

În aceste conditii, nu trebuie să surprindă pe nimeni o eventuală calificare a nationalei la turneul final Euro '96, Turcia aflându-se deocamdată pe locul secund în grupa a 3-a preliminară, chiar dacă iluziile lui Besiktas de-a intra în primele "16" din Champions League au fost spulberate de norvegienii de la Rosenborg Trondheim.

■ **SANDU USUSAN**

NUME NOTE NOUTĂȚI NUME NOTE

Profesionismul în arbitraj...

...este o problemă care preocupă din ce în ce mai mult organele fotbalistice nationale și internationale și de care ne-am ocupat și noi în cadrul acestei rubrici. Întrebarea care continuă să se pună este dacă se poate trăi numai din arbitraj sau nu? În Italia, pentru un meci condus în prima ligă, un arbitru primeste 3150 DM, în timp ce purtătorii ecusonului FIFA au asigurate 3600 DM pentru același "job". În Germania le revin conducătorilor unui meci în BL "doar" 2.500 DM. Raportat la salariul mediu din țările lor, nici arbitrii români nu stau mai rău. Deci, se poate trăi din arbitraj sau nu? Chiar și numai din baremurile oficiale, viata unui arbitru nu poate fi privită ca "neagră". Ba din contră, dacă am pune la socoteală și "atențiile" neoficiale de care se bucură conducătorii jocurilor, atenții care au devenit deja o tradiție în unele jocuri, impusă chiar de cei care trebuie să împartă dreptatea pe terenuri...

Manager prins cu ocaua mică

Recent, FIFA i-a retras licenta de procurator de jucători norvegianului Rune Hauge. Acesta a fost implicat în câteva tranzactii de jucători norvegieni către echipe britanice, în care a manevrat o serie de bani negri. Aviz amatorilor!

Pele mai tare decât CBF

Celebrul Pele, actualmente ministrul sporturilor din țara sa, a câștigat luna trecută un proces intentat Confederației Braziliene de Fotbal și unei puternice edituri. Acestea trebuie să-i plătească ministrului daune în valoare de circa 1,2 milioane de dolari, ca urmare a faptului că au comercializat - fără aprobarea "regelui" - materiale publicitare purtând chipul și semnătura celebrului fost jucător.

Milutinovic din nou în Mexic

Sârbul Bora Milutinovic, cel care a condus nationala Statelor Unite la ultimul campionat mondial, a preluat din nou selectionata Mexicului, cea pe care a antrenat-o în perioada Campionatului Mondial din 1986, găzduit chiar de Țara Aztecilor. El îl înlocuiește astfel pe Miguel Mejia Baron.

Un gol demascator

În turneul de la New York dotat cu "Parmalat Cup", în meciul dintre nationala americană și Benfica Lisabona, Roy Lassiter (26 ani) a marcat golul victoriei echipei sale. Numai că acest gol avea să-l coste ... libertatea. Este o poveste care, în zilele noastre, se putea întâmpla numai în "țara tuturor posibilităților". Un politist, pe nume Dennis Poteat, din cadrul Raleigh Police Departament din New York, a văzut meciul, iar când a auzit numele autorului golului, Roy Lassiter, i-a căzut fisa. El și-a amintit că acum trei ani, în Carolina de Nord, o persoană cu același nume a fost implicată în niste bătăi și furturi. Acasă la Lassiter s-au găsit urme concrete că el a fost unul dintre participanții la acele spargeri. Numai că împricinatul a părăsit urgent Statele Unite, în ultimul sezon jucând chiar la o echipă din prima ligă a statului Costa Rica, Alajuela, pentru care a și marcat 17 goluri. Cazul intrând pe rol, la 30 august, Lassiter va apare din nou în fata legii. Este o situație cu care antrenorul nationalei americane, Steve Sampson, nu prea este de acord dar, vorba aceea, legea e lege. Purtătorul de cuvânt al federației americane, Tom Lange a spus vizavi de această situație: *"Numai dacă judecătorul îi va da lumina verde lui Lassiter acesta se va putea alătura din nou selectionatei"*. Ce va fi, vom vedea.

CELTIC - RANGERS

Miercuri, 20 septembrie, în sferturile de finală ale Cupei Ligii Scotiei, COCA-COLA Cup, Rangers va întâlni, în deplasare, la Parkhead, pe Celtic, marea sa rivală din Glasgow, decizia calificării urmând a fi luată în această unică manșă. Dar cum s-a calificat Rangers în sferturi? Cu un 3-2 acasă, miercurea trecută, cu o echipă din liga a 3-a, Stirling Albion, marcatori fiind Hateley (14), Mc Call (60), McCoist (71).

Gascoigne, Brian Laudrup, Ian Ferguson (dar acum și Salenko) n-au evoluat din nou! **MC**

MAINE PE "MARACANA"

Miercuri, 6 septembrie, pe Stadionul Steaua Roșie din Belgrad, de la ora 21.00 va avea loc amicalul dintre nationala IUGOSLAVIEI și o selectionată a ziariștilor, încasările urmând să fie folosite în scopuri umanitare.

Din echipa Iugoslaviei vor face parte următorii: *Milojevici și Lekovici* - portari; *Mirkovici, Petrici, Mihajlovici, Stefanovici, Djorovici, Șaula, Savicevici, Brnovici, Jugovici, Nadj, Ciurcici, Petkovici, Cirici, Milosevici, Pantelici, Mijatovici, Kovacevici* - jucători de câmp.

goal trotter

■ *GREMIO PORTO ALEGRE* (Brazilia) a cucerit a 36-a ediție a Copei Libertadores de America, întrecând cu 3-1 și 1-1 pe columbienii de la Nacional Medellin, în finala disputată în dublă manșă Gremio intră astfel pentru a doua oară în posesia prețiosului trofeu, corespondent al Cupei Campionilor Europeni în America de Sud, după succesul din 1983, urmând să întâlnească pe Ajax Amsterdam în finala Cupei Intercontinentale de la Tokyo, care se va disputa la începutul lunii decembrie. Foarte interesant este că atât Gremio, cât și Ajax au disputat o singură finală de Cupă Intercontinentală, fiecare adjudecându-și-o. Gremio, după cum am văzut, în 1983, la Tokyo, 2-1 cu Hamburger SV, iar Ajax în '72, adică în era finalelor disputate tur-retur, 1-1 și 3-0 cu Independiente Buenos Aires. Trebuie menționat că în 1971 și '73, Ajax, în calitate de câștigătoare a CCE, a renuntat la disputarea finalelor de Cupă Intecontinentală, fiind înlocuită cu învinsele sale din finalele europene, Panathinaikos și Juventus. Revenind la Copa Libertadores, denumită astfel din 1965, adică anul când lea fost permisă intrarea în competitie și vicecampioanelor țărilor afiliate Confederației Sud-Americane, iată câștigătoarele tuturor edițiilor, începând cu cea din 1960 (și '61): Penarol Montevideo (Uruguay); 1962-3: FC Santos (Brazilia); 1964-5: Independiente (Argentina); 1966: Penarol (Uruguay); 1967: Racing Club Buenos Aires (Arg.); 1968-70: Estudiantes La Plata (Arg.); 1971: Nacional Montevideo (Uru); 1972-5 (patru ani consecutiv!): Independiente (Arg); 1976: Cruzeiro (Bra); 1977-78: Boca Juniors (Arg); 1979: Olimpia Asuncion (Paraguay); 1980: Nacional (Uru); 1981: Flamengo (Bra); 1982: Penarol (Uru); 1983: GREMIO (Bra), 1984: Independiente (Arg); 1985: Argentinos Juniors (Arg); 1986: River Plate (Arg); 1987: Penarol (Uru); 1988: Nacional Medellin (Columbia); 1990: Olimpia (Par); 1991: Colo Colo (Chile); 1992-93: Sao Paulo (Bra); 1994: Velez Sarsfield (Arg); 1995: GREMIO (Bra).

■ *UN COLECȚIONAR PASIONAT* și-a adjudecat cu incredibila sumă de 7130 lire sterline (aproximativ 16.400 DM) un program de meci editat cu ocazia finalei Cupei Angliei din 1899, dintre Preston North End și Wolverhampton Wanderers, în cadrul recentei licitații Banham, de material sportiv, de la Londra!

■ *ULI STEIN* rupe tăcerea! Portarul în vârstă de 40 de ani al liderei ligii secunde din Bundesliga, Arminia Bielefeld,a dat detalii în cadrul unei audieri private la federația germană, DFB, cu privire la tentativele de corupție săvârșite în fotbalul german! Astfel, Stein a dezvăluit oficialilor federației nume și sume de bani, nedezvăluite încă opiniei publice, subliniind că în 1987, pe vremea când evolua la Hamburger SV, a fost țintă unei tentative de corupție din partea unor oficiali de la 1 FC Kaiserslautern, interesați ca această formație să obțină un rezultat favorabil accederii în Cupa UEFA. Hamburg a câștigat acel meci cu 4-0.

■ *DUMINICĂ SEARA* s-au disputat deja două meciuri din preliminariile lui Euro '96. În grupa 4, CROAȚIA - ESTONIA 7-1, iar în grupa 6, PORTUGALIA - IRLANDA DE NORD 1-1.

LA INTRAREA ÎN CLUJ

COMANDO POLI AMENDATĂ CU 3.600.000

FOTBAL vest

Anul V Nr. 36 (190) ● 19-25 Septembrie
Apare marți ● 12 pagini ● 500 lei

■ MAGNET ■ MAGNET ■ MAGNET ■ MAGNET ■

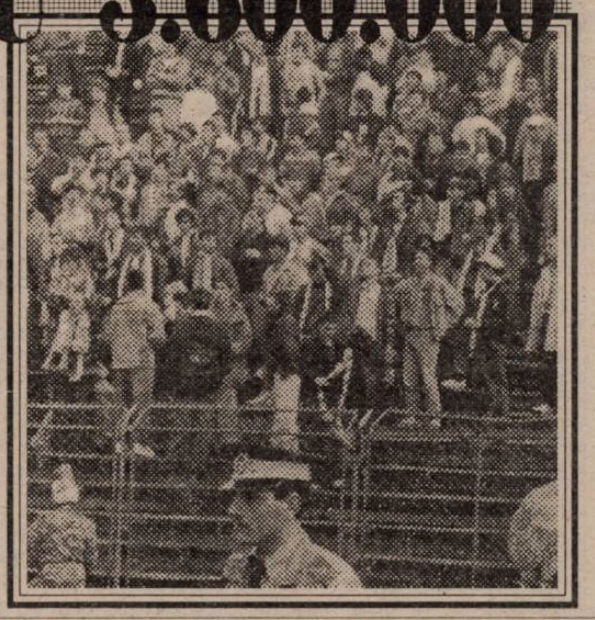

DE PE ÎNĂLȚIMEA PRIMULUI LOC, ÎN VALEA DOMANULUI AȘTEPTATĂ "BĂTRÂNA DOAMNĂ"!

VOCEA PORUMBELULUI ITALIAN

(nu iese fum fără zvon, da' cine iese din Cupă?)

● Hotărât lucru, Reșița s-a întors la fotbal și îl trăiește la aceleași cote de tensiune, ca și acum trei ani, când a aflat de "haina de blană", afacere care a propulsat team-ul din Valea Domanului în divizia națională. Firică spunea astă vară că Reșița a promovat întotdeauna după un sezon în care se salva, în extremis, de la retrogradare. Și iată, C.S.M.-ul se află după primele 5 etape pe primul loc și la puncte și la adevăr (de facto și de jure, cum ar spune colegul Păcurariu, citându-l pe procurorul Palcu!), cu poarta neperforată după 450 de minute! Să moară Zenga de invidie, nu alta! Reșița are și șansa de a trăi în numai 8 zile două super derby-uri!Sâmbătă a fost războiul fratricid în Govândari. Cu multe suspiciuni înainte, la pauză și... mai puțin după. Fuchs, la stația stadionului (a ajuns să o facă și pe asta) a "pus paie pe foc" decretând: *"Să iasă bine pentru Reșița!"* Adică cum? Nu știu (cel puțin mă prefac), da' Popică, înaintea meciului, era în stare să pună pariu cu Manole, că va bate C.S.M.R.-ul, oferind cota de 1:200!! "Alemao" a ținut pariul, da' contra două beri. Dacă accepta 1:200, îi tremura hertu' lu' Popică până la golu' a la Nayim al lui Ciocoi, din ultimul minut... Da' a tremurat întreg stadionul când, în minutul 89, Bălean a făcut... să tremure transversala lui Bosca! Și s-a terminat bine... pentru Reșița... Luați-o cum vreți... ● Iar Reșița va trăi, sâmbăta ce vine, un alt șlagăr! C.S.M. - U.T.A.!! Echipe ce nu s-au întâlnit în meci oficial de trei ani, când, ca și acum, luptau pentru promovare. Insomnii pentru Chivu și Jackie, aur pentru noi! Culmea e că C.S.M. - U.T.A. de sâmbătă va avea o avanpremieră miercuri, tot în Valea Domanului și... tot C.S.M. - U.T.A.! În Cupa României. Vă veți întreba, vor juca aceiași 11 la 11 de două ori în patru zile? Vă spune mandea: NU! Nicu Pitpalac, văru' meu din Micălaca, m-a asigurat că Jackie va trimite "banca" plus sperantele. U.T.A. s-a ars în primăvară când, în loc să-și vadă de evitarea retrogradării s-a complicat făcând pe Titi Duru' în Cupă. Da' și Ghiță Cioară, de pe furnalu' 3 de la Combinat mi-a croncănit că Mircea Chivu va "băga" juniorii. Deci competiția va fi pe invers. "Ghici cine iese din Cupă?"Și asta e artă, să știi să pierzi. Neprevăzute sunt căile fotbalului românesc... Că-n ăl broscănesc sunt clare! Juve și Parma au jucat de 5 ori în 40 de zile. Tot cu prima garnitură. Fie că a fost vorba de campionat, Cupa Italiei, Cupa U.E.F.A. Parma a luat Cupa U.E.F.A., Juve Cupa și campionatu'. Sigur că noi nu suntem italieni, mai ales în fotbal, da' mă gândesc că ar fi bine, dacă tot renunță la Cupă, măcar una dintre U.T.A. și C.S.M. să promoveze. Că Jiul lui Cosma a cam început să se enerveze. Pe Jackie și Chivu, idem...

ION GOLUMBU

ÎN DIALOG CU FOTBAL vest

ADRIAN STOICOV pag.2
"Aș dori să retrăiesc momentul eliminării lui Atletico"

IULICĂ PĂTRU pag.5
"MOTRU MI-A OFERIT 12.000.000"

CĂLIN ROSENBLUM pag.8
"Pe cine vine la mine, îl trimit la Epuran"

GABI BIRĂU pag.9
"Nu concep să nu câștigăm campionatul C Arad"

GLASUL CIȘMIGIULUI

■ În sfârșit s-a dezlegat misterul de ce dl. Goe, adică Radu Niculescu, nu a fost trimis la plimbare (a se citi suspendare) de către conducerea bancarilor. El, "beizadeaua", cică ar fi costat o groază de bani - plus schimburile în natură - și persoana care a tratat aducerea lui s-a opus. Cică s-ar arunca banii pe apa Dâmboviței. Pe de altă parte, s-a încercat chiar găsirea unui cumpărător, dar nimeni nu este amator să se prăjească.

■ Un vechi proverb românesc sună astfel: nu este pentru cine se pregătește. După o eventuală prezumtibilă înfrângere a dinamoviștilor la Constanța, "gâzarul" Ion Marin era programat să preia pe Dinamo. Cum alb-roșii au dat lovitura pe malul mării, Remus Vlad s-a salvat in extremis. Temporar cel puțin, deoarece sâmbătă vine meciul cu Steaua. Oricum, nici acesta nu trebuie plâns, deoarece este așteptat la Hunedoara, unde se pare că "triumviratul" Petcu - Nicșa - Văetuș este în dizgrație

■ O altă situație ciudată se înregistrează în Copou. Marțea trecută a fost numit antrenor principal Silviu Stănescu. Conform contractului, Stănescu urma să preia echipa de luni 18 septembrie, meciul cu Bacăul fiind pregătit de "fosta" conducere tehnică. Cum aceasta a reusit o victorie la scor, jumătate din Consiliul de administrație al Politehnicii se bate acum pentru status quo. În aceste zile, o ședință (fără așa ceva nu se poate) la nivel "înalt" va hotărâ cine va conduce în continuare echipa.

■ Rezultatul meciului de la Iași se pare că nu este așa de curat. Selenarii mai aveau ceva datorii față de ieșeni, care i-au ajutat să promoveze liniștit, în urma regizării afacerii "Trifina - Cănănău". Dacă mai adăugăm și transferarea celui mai bun fundaș ieșean, Dănuț Munteanu, la gruparea lui Sechelariu, atunci acest 3-0 începe să capete "contur". Ca să nu mai vorbim de prietenia dintre boss-ul băcăuan și smecherașul Dan Cîrlan, care merge pe mâna conducerii tehnice debarcate.

■ Cornel Dinu face în ultimul timp drumuri dese la Târgoviște. Nu pentru a mai deretica prin casa părintească ci pentru că a pus ochii pe stoperul Igliseanu. Cum "otelarii" din localitate nu acceptă decât monedă de schimb - ei dorindu-l pe Grozavu -, Cornel Dinu se pare că va apela la metodele clasice ale lui Dinamo. Adică la cele de dinainte de '89.

■ Iremediabil, după terminarea campaniei europene pentru Albion, Puiu Iordănescu își va face bagajele și va pleca undeva unde salariul se plătește în petrodolari. De pe acum mai marii F.R.F.-ului se gândesc la un înlocuitor. Se pronunță numele lui Halagian tot mai des, dar armeanul nu este înghițit de unii federali. Nu este exclusă, se vorbește însă numai în șoaptă, contactarea unui tehnician dintr-una din țările care s-au desprins din fosta Yugoslavie. Nu ar fi prima oară când echipa națională ar fi antrenată de un "stranier". S-a mai purtat înainte de război. De Lucescu nu poate fi vorba, deoarece acesta ar curăța din start întreaga "faună de la Flora" (vorba unui cunoscut om de fotbal).

COCO CHANEL

OCHI ÎN OCHI

ADRIAN STOICOV

Rep: *Adi, la 28 de ani neîmpliniți, ai evoluat în meciul cu Politehnica Iași pentru a 161-a oară în prima ligă* (n.n. - interviul a fost luat înaintea jocului cu "U" Cluj). *Eu zic că este o cifră destul de bună, ținând cont și de faptul că ai jucat și două sezoane în liga a II-a, după retrogradări nefericite ale lui Poli...*

A.S.: Da. Din păcate am jucat și doi ani în esalonul secund, mai precis în 1988-89 și 1994-95, ultima dată după revenirea mea de la F.C. National, Poli retrogradând în sezonul în care am jucat eu la București. Sper să mai pot evolua vreo 3-4 ani în Divizia națională și să acumulez peste 200 de prezențe.

Rep: *După plecarea lui Vlaicu la Bekescsaba, în primăvară, ți s-a încredințat banderola de căpitan al echipei. Ce înseamnă pentru tine acest lucru?*

A.S.: După plecarea lui Sorin, eu și Almășan am rămas cei mai vechi din echipă, cu o experiență mai bogată. Nea Costică mi-a încredințat mie banderola de căpitan. Acest fapt mă determină să fiu tot timpul în priză, cum s-ar zice, să mobilizez echipa și să încerc să joc cât mai bine pentru a constitui un exemplu în fața jucătorilor mai tineri.

Rep: *Esti recunoscut ca un fundas ofensiv. Participi deseori la actiunile de atac ale echipei, marcându-se de altfel multe goluri din pasele și centrările tale. În pofida acestui fapt tu n-ai izbutit să înscri decât două goluri în prima divizie. Cum îți explici acest lucru?*

A.S.: Eu am preferat întotdeauna să pasez unui coleg care se află într-o poziție mai favorabilă, deoarece marcând colegul meu câștigă echipa și implicit și eu. Poate nici nu încerc să trag prea des la poartă. Dealtfel, nea Costică îmi spune tot timpul să joc mai defensiv, să marchez al doilea vârf al adversarilor.

Rep: *Una din cele două reusite ale tale a fost tocmai împotriva Bacăului. Sâmbătă viitoare Poli va juca chiar cu această formație! Își va aminti Adi Stoicov că a mai perforat odată poarta moldovenilor?*

A.S.: Îmi aduc și acum aminte de golul înscris în poarta băcăuanilor, gol cu care am și câștigat acel meci, realizat în chiar ultimul minut de joc. Acum, sper în primul rând să nu luăm gol la Bacău, eu fiind apărător, și să înscrie colegii mei. Dacă se poate, bineînțeles, aș dori să marchez și eu sau măcar să dau o pasă de gol.

Rep: *Pentru că ai pomenit de apărare, având în vedere că faci parte din acest compartiment, cum îți explici că în primele 5 etape ale acestui campionat, Poli a luat gol în fiecare meci?*

A.S.: Golurile încasate pe teren propriu cu F.C.Farul și Sportul le pun pe seama unor usoare relaxări. Conduceam cu 3-0 în ambele partide și pe fondul unor greșeli de dublaj, de marcaj și al scăderii aportului mijlocașilor, care au resimțit travaliul depus de la începutul meciului, am permis adversarilor să puncteze. Pe viitor, cred că este necesară o concentrare până la ultimul fluier al arbitrului. Dealtfel, asta ne-o spune tot timpul și nea Costică.

Rep: *Să schimbăm puțin tema discuției. Atât tu cât și Crăciun ați jucat un an la F.C.National, după care ați părăsit gruparea bucureșteană. Același lucru s-a întâmplat acum și cu Florin Bătrânu. De ce crezi că jucătorii bănățeni nu se pot acomoda la acest club (excepție făcând Potocianu, plecat de la Resita)?*

A.S.: Atât eu cât și Adi Crăciun am stat doar un an la F.C.National, cu toate că am semnat pentru doi ani, deoarece noi, jucătorii din Banat, ne integrăm mai greu într-un colectiv al unui club din București. Cei de acolo sunt mai reci față de noi, motiv pentru care este greu să stai mai mult de un an la un club ca F.C.National, indiferent de avantajele materiale oferite. Sunt convins că din același motiv nici Bătrânu nu vrea să mai rămână.

Rep: *Tu esti un produs sută la sută al fotbalului timișorean. Ai început să joci la Scoala Sportivă, după care ai mers la Poli. Câți din colegii tăi de generație mai joacă în prima divizie?*

A.S.: Nici unul.

Rep: *De ce crezi că s-a întâmplat asta, pentru că au fost câteva talente?*

A.S.: Talente au fost: Bărbosu, Olosutean, Ciută, Spătaru și altii, Unii au jucat și ei la Poli, dar din diferite motive nu mai joacă acum în primul esalon. Poate că li s-a părut efortul prea mare... Poate am avut eu mai multă șansă.

Rep: *După meciul cu F.C. National, care va avea loc peste vreo două săptămâni, va urma acea serie de foc, când Poli va întâlni consecutiv pe Petrolul, Univ. Craiova, Dinamo și Rapid, formații care au reprezentat fotbalul românesc în eurocupe, în ultimii doi ani. Cum vezi desfășurarea acestor partide?*

A.S.Printr-o concentrare maximă și o pregătire bună a acestor jocuri, eu zic că se pot obține rezultate multumitoare. La Ploiesti și la Dinamo va fi mai greu, dar consider că putem învinge Craiova și Rapidul la Timisoara. De fapt în aceste meciuri trebuie să confirmăm startul bun din acest sezon și atunci ne vom putea atinge obiectivul de-a rămâne în Divizia națională. Sigur, dacă va fi posibil, noi am dori să prindem și o cupă europeană. Pentru mine ar fi un lucru extraordinar ca la 28 de ani să particip pentru a 3-a oară la aceste întreceri continentale.

Rep: *Apropo, câți jucători din lotul actual al lui Poli au mai jucat în cupele europene?*

A.S.: Doar eu și Macavei. Mi-aș dori tare mult să retrăiesc momentele frumoase prilejuite de eliminarea lui Atletico Madrid.

SANDU USUSAN

"Aș dori să retrăiesc momentul eliminării lui Atletico"

PRIVIND ÎNAPOI ȘI ÎN PERSPECTIVĂ

VIAȚĂ GREA PENTRU POLI LA BACĂU

Deplasările timișorenilor la Bacău au prilejuit rareori motive de satisfacție pentru suporterii alb-violeților. Chiar prima vizită în Moldova a constituit un dus rece, greu de uitat. Știința Timișoara se afla atunci în luptă pentru titlu cu CCA și Energia Ploiesti, fiind stopată la 14 octombrie 1956 tocmai de Dinamo Bacău, aflată pe penultima poziție a clasamentului, retrogradând mai apoi la finele campionatului. Eșecul suferit (0-5) a fost cel mai sever din istoria celor 21 de întâlniri disputate în prima ligă la Bacău. Pentru gazde au punctat atunci Dărăban (32 și 80), Giosanu (46 și 69), Gram (68). Culmea, și raportul de cornere a fost identic cu scorul: 5-0! Arbitrul bucurestean Petru Kroner a condus formațiile:

DINAMO BACĂU: *Cîmpeanu - C. Popa, Vasile Alexandru, Lupeș - Cicerone, Corneanu - Oaidă, Giosanu, Gram, Dărăban, Cretea*

ȘTIINȚA: *Pain - Zbârcea, Brânzei, Florescu - Cojereanu, Nicolin - Lazăr, Mazăre, Ciosescu, Dinulescu, Gîrleanu.*

Poli se poate lăuda cu o singură victorie în fief-ul alb-roșiilor, izbutită în ediția 1989-90 și cu 8 remize, 7 încheiate cu un scor alb și un 2-2 la 20 noiembrie 1977. Au înscris atunci pentru alb-violeți Petrescu (28) și Volaru II (47), gazdele egalând de două ori prin Botez (38) și Florea, în ultimul minut de joc! Au jucat la Poli: *Bathori - Vișan, Păltinișanu, Mehedințu, Barna - Roșca, Dembrovschi, Lața - Nucă, Volaru II, Petrescu (89, Serbănoiu).*

Iată rezultatele celor 21 de întâlniri, de care am pomenit mai sus: 5-0 în 1956; 3-0 în 1958-59; 3-2 în 1960-61; 0-0 în 1961-62, 3-0 în 1962-63; 0-0 în 1973-74; 2-0 în 1975-76; 1-0 în 1976-77; 2-2 în 1977-78; 0-0 în 1978-79; 0-0 în 1979-80; 2-0 în 1980-81; 2-0 în 1981-82; 2-1 în 1982-83; 0-0 în 1984-85; 0-0 în 1985-86; 3-1 în 1987-88; 0-1 în 1989-90; 0-0 în 1990-91; 2-0 în 1991-92; 1-0 în 1992-93.

Bilant: 21 12 8 1 31-7!!

ROENTGEN D.N. ROENTGEN D.N. ROENTGEN D.N. ROENTGEN D.N.

INTER SIBIU-FC NAȚIONAL 1-0: M Szegedi (69). În min. 41 L. Cotora (Inter) a ratat un penalty. Tradiția s-a confirmat și sâmbătă: din cele 11 meciuri jucate până acum între cele două echipe în prima ligă, toate s-au încheiat cu victoria gazdelor.

POLI IAȘI-SELENA BACĂU 3-0: Mihai Nicolae (12), Cotan (52, 67). Eliminați Mandric (Poli-87) și Ardeleanu (Bacău-26). Victorie categorică și în acelasi timp neașteptată a ieșenilor. Doar un singur gol le-a mai lipsit celor din Copou pentru a egala scorul record administrat băcăuanilor (4-0, la 6 noiembrie 1977). Selena n-a reusit în acest început de campionat să marcheze nici un gol în afara Bacăului.

SPORTUL STUDENȚESC - PETROLUL 2-1: Kirilov (10), Zamfirescu (35) - Zafiris (61). Eliminat Pîrlog (P - 33). Tg. Jiu continuă să-i priască Sportului. . .

FARUL-DINAMO 1-2: Butoiu (89) - Dănciulescu (70), Mateut (74). Singura victorie în deplasare a etapei. Cel mai vechi duel al acestei runde a fost inaugurat la 9 noiembrie 1958 la Constanța, când Dinamo învingea cu 4-1, prin golurile lui Vasile Anghel (38, 60, 75) și Nicușor (57), respectiv Manole (53). Au jucat atunci: Farul: *Marosi-Toma, Stăncescu, Ciuncan - Manole, Pană, - Moroianu, Corneanu, Ispas, Niculescu, Sever.* Dinamo: *Cozma - Popa, Motroc, Panait II, Al. Vasile, Nunweiller, V. Anghel, Nicușor, Ene, Szakacs, Suru.* Este a 32-a victorie dinamovistă în cele 57 de întîlniri. De remarcat faptul că Gheorghe Butoiu a marcat cîte un gol în fiecare din ultimele 5 etape ! Tot sâmbătă el a jucat al 150-lea meci în prima divizie.

STEAUA-UNIV.CRAIOVA 1-0: Filipescu (27). Craiova n-a mai bătut în Ghencea din noiembrie 1989 (2-1). În Bănie se mai discută și azi despre cea mai severă victorie a oltenilor la București, succes realizat la 3 iunie 1973: 6-2. Golurile acelei memorabile partide au fost marcate de *Tătaru (73-penalty), V. Năstase (78)* respectiv *Oblemenco (64, 75), Tarălungă (12), Marcu (51, 82), Cristache (77 autogol).* Arbitrul timișorean Gabriel Blau a condus echipele: Steaua: *Haidu-Sătmăreanu, Smarandache, Hălmăgeanu, Cristache - Dumitru, Vigu (60, Dumitriu IV)-Pantea (46, Stefănescu), Tătaru, Năstase, Vlad.* Univ. Craoiva: *Manta-Niculescu, Bădin, Sames, Velea - Strîmbeanu, Deselnicu, Nită - Tarălungă, Oblemenco(84, Bondrea), Marcu (89, Bălan).* Adrian Popescu a jucat cel de-al 300-lea meci în prima ligă.

FC ARGEȘ-RAPID 3-2: Ghergu (40), Negru (44), Crivac (52) - C. Popa (71, 90). Egalitate perfectă înaintea acestei partide: 46 18 10 18 44-44. A doua "dublă" din acest campionat pentru Cătălin Popa (prima, în etapa de debut a campionatului).

GLORIA BISTRIȚA-OȚELUL GALAȚI 2-0: Ilie Lazăr (65, 68). În cele 5 meciuri jucate acasă contra gălățenilor în sezoanele precedente, bistrițenii au obținut tot atîtea victorii. Procentaj bun pentru golgeterul Ilie Lazăr: 43 goluri în 99 de prezențe în prima ligă !

FC BRAȘOV-CEAHLĂUL PIATRA NEAMȚ 0-0. Al doilea egal consecutiv realizat de moldoveni sub Tîmpa, precedentul în returul campionatului trecut, 1-1 la 4 martie 1995.

ETAPA VIITOARE

Et. 7 - sâmbătă, 23 septembrie: *Un. Craiova - Sportul St.; Dinamo - Steaua; Rapid - FC Farul; FC Selena - Poli; FC Național - Poli Iași; Petrolul - FC Inter; Ceahlăul - Gloria; Oțelul - FC Argeș; FC Brașov - "U" Cluj.*

ETAPA PE COMPUTER

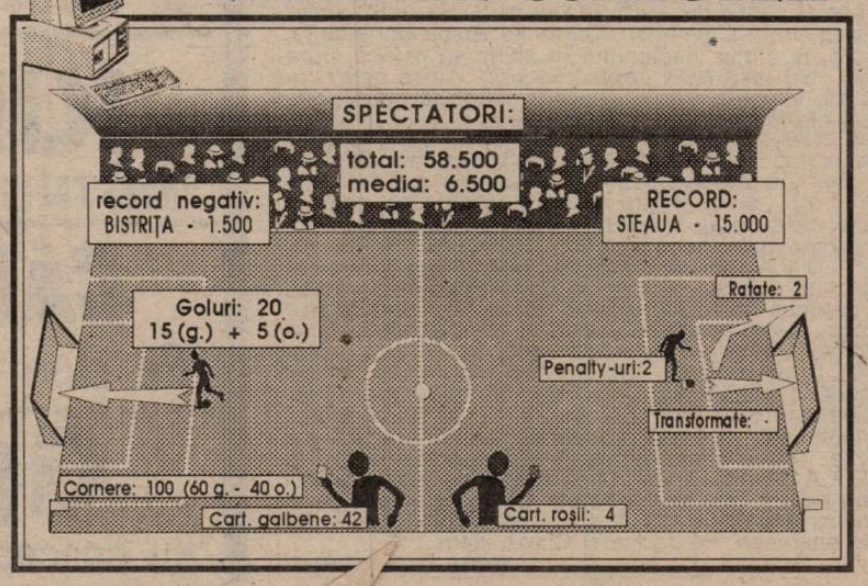

■ MAGNET ■
General manager
RICHARD ANDRESS
FOTBAL vest
Str.Paris nr 2A Timișoara tel. 056/190656
Director onorific:
MARCEL TOLCEA
Director
DUKI POPOVICI
Redactor-Șef
SANDU USUSAN
Colectivul redacțional:
MARIUS BREAZU (șef dep. interne), OVIDIU PĂCURARIU (șef subredacție Arad), PETRU FUCHS (șef subredacție Caraș), MIHAI COMȘULEA (șef dep. externe), CORNEL BOCIORT (secretar gen. de redacție), RADU SUCIU (ideolog).
Redactori editorialiști:
JACKIE IONESCU, MIKI JUNEA,
Șef departament difuzare:
LASZLO MOLNAR
Colaboratori permanenți:
ȘTEFAN MARTON, GHIȚĂ OCHIȘOR, HORST SZEIBERT, HORAȚIU OLARIU, BRANKO VUIN, PAUL BOCȘANU, FLORIN NEMEȘ, MIHAI CERCEL, CĂLIN PĂLTINEAN, SILVIU FLORESCU, RAUL SPILLER., CIPRIAN URICAN
Reporteri speciali:
NELU SERE, HORIA CIULEA, LUCIAN GHEORGHIU
Tipar off-set:
MEDIAGRAF S.A.

PE CINE NU LAȘI SĂ MOARĂ NU TE LASĂ SĂ TRĂIEȘTI!

Stadion "Ion Moina", timp frumos, teren bun, spectatori 2.500.
Arbitri: C. Zotta (București) - Șt. Poenaru (Botoșani), Fl. Marcu (Oradea).
Observator: Mircea Nesu (Oradea).
Cartonașe galbene: Șandru, Stoicov, Maier, Florescu, Sălăgean, Zanc.

7 ..... RITLI	1	ALMĂȘAN	7
6 ..... SANDRU	2	CONTRA	6
7,5 ..... SĂLĂGEAN	3	MACAVEI	6
6,5 ..... FALUB (cpt.)	4	STOICOV (cpt.)	6
6 ..... JULA	5	CĂLIN	6
6 ..... ZANC	6	PELICI	5,5
6,5 ..... R. SABO	7	TRANDU	5,5
6,5 ..... MARCA	8	VELCEA	6
7 ..... GRIGORAS	9	BĂBAN	6
7,5 ..... MAIER	10	CONTESCU	6,5
6 ..... CIOLOBOC	11	KOVACS	5.5

Au mai jucat: **16** IVAN 6,5 din min. 46 în locul lui Stoicov; **13** GUSATU 6,5 din min. 59 în locul lui Trandu; **14** FLORESCU 5,5 din min. 62 în locul lui R. Șabo; **15** MARIS din min. 77 în locul lui Grigoraș; **14** SĂVOIU din min. 77 în locul lui Velcea.
Pe bancă: Mare, Bănceu, Fl. Sima - Turcaș, R. Sandu.
Antrenori: Ioan Andone - Costică Rădulescu.

GOLURILE: *MIN. 30: SĂLĂGEAN*, a pătruns nestingherit pe centru, printre fundașii timișoreni, și de la 10 metri l-a învins pe Almășan; *MIN. 42: MARCA* cu un șut fulgerător, din mijlocul careului mare, complet nesupravegheat, după un corner executat de Maier.

OCAZII MARI: MIN 4: Sălăgean a scăpat de Contra, dar șutul lui a fost blocat de Almășan; MIN 17: R. Sabo, excelent servit de Maier, a fost agățat în careu de Pelici, penalty-ul executat de Sălăgean, tare dar prea central, a fost respins de portarul timișorean; MIN 22: Kovacs nu l-a putut surprinde pe Ritli cu un șut de la marginea lui "16"; MIN 37: Bomba lui Jula de la peste 30 de metri este respinsă cu dificultate de Almășan; MIN 58: după o combinație cu Maier, Grigoras n-a găsit cadrul porții de la 10 metri; MIN 66: Același Grigoras l-a întrebuințat pe goalkeeper-ul alb-violeților cu un șut de la 25 de metri; MIN 74: portarul oaspeților s-a opus cu succes la reluarea lui Marcă de la numai 6 metri; MIN 83: Gusatu a executat ca la carte o lovitură de la 22 de metri lateral, dar Ritli a respins miraculos de sub bară; MIN 87: centrarea lui Călin a fost reluată în plasă de Băban, dar la semnalizarea tușierului Marcu, centralul Zotta a anulat golul; MIN 89: Ritli a mai avut o intervenție de excepție la un șut al aceluiași Gușatu.

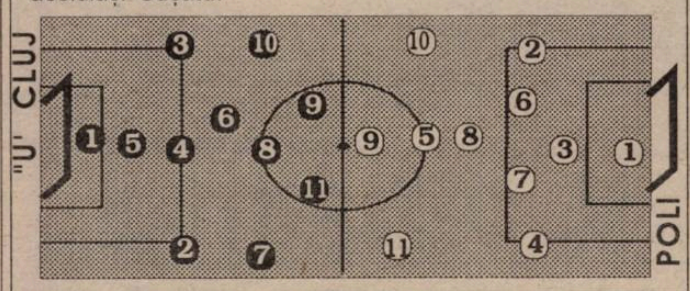

● Toate condițiile create pentru o prestație bună a lui Poli și pentru un rezultat pe măsură. Teren foarte bun (în sfârșit n-a mai plouat!), prezența unui grup numeros de susținători, care a acoperit complet galeria gazdelor, precum și situația precară în clasament a clujenilor (locul 16, minus 2 la adevăr), care priveau cu teamă acest meci (fapt reieșit și din avancronica jocului din presa locală) ● Urma doar ca alb-violeții să JOACE cel puțin la jumătate din valoarea arătată în partidele de pe teren propriu ● Începând însă meciul cu un singur vârf (Băban), cu mijlocașul Velcea în rol de "jandarm" al lui Maier (aportul la construcție fiind astfel foarte redus) și cu doi stoperi la marcaj (Pelici la Grigoraș și Trandu la Cioloboc), Poli n-a avut forță în atac. Și conform zicalei românești "Pe cine nu lași să moară nu te lasă să trăiești", gazdele au început să

"U" CLUJ - POLI TIMIȘOARA 2-0 (2-0)

prindă aripi, transând jocul în favoarea lor, mult mai repede decât se așteptau toți cei prezenți pe cochetul stadion Ion Moina. ● După ce bravul Almășan (foarte bun în această întâlnire) a apărat penalty-ul din min. 17, au venit cele două goluri pe fondul unor momente de visare, cu un plasament defectuos al defensivei timișorene ● Văzându-se cu sacii în căruță, cum s-ar zice, nesperat de timpuriu, alb-negri au adoptat o tactică de așteptare în mitanul secund. Repriză, care din păcate, a început tot fără Gușatu, singurul înlocuit fiind accidentatul Stoicov (intrare dură a lui R. Sabo) ● Din momentul în care nea Costică l-a introdus pe masivul vârf, timișorenii au început să-și facă tot mai mult simțită prezența (doar două șuturi expediate pe poarta lui Ritli consemnate până la acea oră... și era minutul 60!) ● În ultimul sfert de oră "șepcile roșii" și-au tras cu greu suflul și doar intervențiile de excepție ale portarului clujean au făcut ca cifra "0" să rămână pe tabela de marcaj în dreptul lui Poli și la finele întâlnirii. A mai fost și golul lui Băban, anulat nejustificat de centralul Zotta (explicațiile la Poli puls) ● Nu putem încheia fără câteva concluzii: alb-violeții au demonstrat în primele etape că sunt o echipă cu o puternică tentă ofensivă și este păcat să se slăbească atacul în detrimentul blocului defensiv, compartiment în care evoluțiile lui Pelici și chiar Macavei devin tot mai preocupante. Pe viitor este nevoie de mai mult curaj în jocurile din deplasare, deoarece, nu-i așa, cea mai bună apărare rămâne tot... atacul

SANDU USUSAN

la cald... la cald... la cald...

IOAN ANDONE: *"Sunt foarte fericit pentru acest rezultat, mai ales că începutul campionatului n-a fost tocmai reușit pentru noi. Băieții mei s-au mobilizat în primele 45 de minute și dacă nu ratam acel penalty plecam cu trei goluri avans la cabine. Despre Poli pot să spun că n-a jucat la valoarea pe care o știam eu și la care am văzut-o evoluând în câteva meciuri anul trecut. Ținând însă cont de tinerețea și talentul jucătorilor, îi prevăd un parcurs bun în continuare."*

COSTICĂ RĂDULESCU: *"După cum am declarat și înaintea meciului, jucătorii trebuiau să uite cât mai repede partida cu Politehnica Iași. Dar ei n-au fost conectați la tensiunea jocului de la Cluj. Am sacrificat atacul, jucând cu doi stoperi la marcaj, mizând pe faptul să nu primim gol în prima repriză. Din păcate cele două goluri mi-au dat tot planul peste cap. În repriza secundă am jucat la valoarea noastră, mai bine zis în ultimele 30 de minute. Păcat că arbitrul Zotta a comis câteva erori, anulându-ne și un gol valabil. Nu pot nici acum să-mi explic prestația din prima repriză. Am avut 5 jucători care au jucat slab: Pelici, Trandu, Macavei, Velcea și Kovacs. Nu l-am introdus pe Gușatu imediat după pauză deoarece a venit Stoicov la mine și mi-a spus că nu mai poate juca, obligându-mă să-l introduc pe Ivan. Astfel am preferat să mai aștept puțin cu a doua schimbare, pentru a nu avea surprize neplăcute. Dar și așa puteam scoate un rezultat bun, dacă nu erau cele două intervenții de excepție ale portarului clujean și dacă nu greșelile de arbitraj. Cred că arbitrul Zotta putea să ne acorde penalty la faultul asupra lui Băban, o fază identică cu cea în care a acordat lovitura de pedeapsă pentru gazde. La Bacău vom juca pe atac. Va fi un meci care pe care."*

Jucătorul meciului

OVIDIU MAIER

"Cred că am jucat astăzi destul de bine în fața unei echipe tinere și ambițioase cum este Poli. Puteam câștiga la un scor și mai concludent, dar la fel de adevărat este că puteau marca și adversarii. Noi avem multe noutăți în formație, și încercăm acum să ne obișnuim unii cu ceilalți, să formăm o echipă. Deci, mergem înainte!"

POLI PULS * POLI PULS * POLI PULS

CONSTANTIN ZOTTA N-A MAI ADUS NOROC!

În ultimul an, mai precis din august 1994 încoace, arbitrul bucureștean Constantin Zotta a "fluierat-o" a 3-a oară pe Poli. În precedentele două întâlniri, timișorenii au obținut victorii: 5-0 cu Phoenix Baia Mare, în returul campionatului '94-'95, în Divizia A și 3-1 cu FC Farul, în prima etapă a actualului sezon.

De data asta, istoria nu s-a mai repetat. Cu toate cănu poate fi învinovățit de eșecul alb-violeților, "omul în negru" a comis două-trei erori. La puțin timp după ce a văzut cartonașul galben, clujeanul Zanc a mai comis un fault, oprindu-l neregulamentar pe Băban în apropierea careului mare, faza anunțându-se deosebit de periculoasă. Arbitrul Zotta a dictat lovitură liberă, uitând însă să-i arate lui Zanc cartonașul ce i se cuvenea. Sancțiune care ar fi atras automat eliminarea acestuia.

Al doilea moment delicat s-a produs cu 3 minute înainte de final, când la centrarea lui Călin, Băban, aflat în poziție regulamentară, a înscris, golul fiind anulat pe motiv de ofsaid. La întoarcerea acasă, în autocar, jucătorii lui Poli, ca și ziariștii prezenți, au putut constata valabilitatea golului, cu ajutorul lui Călin Păltinean, care a filmat meciul pentru TVT'89, pe casetă fiind surprinsă poziția atacantului timișorean în momentul intrării balonului de către Călin. Concluzia tuturor: n-a fost ofsaid! În plus, faultul comis de Falub asupra lui Băban, în ultimele minute, în careu, putea fi sancționat cu o lovitură de pedeapsă!

POLI A PRIMIT AL 1400-LEA GOL ÎN PRIMA LIGĂ!

Golul reușit de Claudiu Sălăgean în poarta lui Almășan a fost al 1400-lea încasat de Poli în prima divizie! Menționăm că timișorenii au disputat primul joc în liga de elită la 28 august 1948, învingând atunci pe Juventus București cu 3-1! Bilantul total în Divizia națională este acum următorul: 984 361 227 396 1288 - 1401.

POLI DEVINE ECHIPĂ STUDENȚEASCĂ

După ce *Stoicov, Almășan și Velcea* au absolvit Facultatea de Educație Fizică, alți 3 componenți ai alb-violeților au trecut cu bine examenul de admitere la aceeași facultate. Media minimă de intrare a fost 8,80, cei 3 noi studenți obținând următoarele rezultate: *Băban* și *Contra* 8,88; iar *Contescu* 9,21!

La Facultatea de Tehnologia Transportului au luat examenul de admitere *Barna, Brehui, Persa și Mihalache* (un tânăr de la Liceul de Fotbal din Bacău,care ar putea face parte din lotul lui Poli în viitorul apropiat!).

VLAICU AȘTEAPTĂ ACORDUL DINTRE POLI ȘI BEKESCSABA

Sorin Vlaicu se află în continuare în Ungaria, la Bekescsaba. El așteaptă însă ca cele două cluburi să cadă de acord asupra sumei de transfer. Inițial, timișorenii au cerut o sumă considerată de maghiari cam mare. Negocierile continuă!

CLASAMENT D.N.

	TOTAL						PENALTY-uri în favoare		PENALTY-uri împotriva		ACASĂ					AFARĂ					Adevăr	Galbene	Roșii	Media spect.
							Total	Marc	Total	Marc														
STEAUA	6	5	1	0	17-6	16	3	1	0	0	3	3	0	0	11-2	3	2	1	0	6-4	+7	11	1	11666
RAPID	6	4	0	2	14-5	12	0	0	0	0	3	3	0	0	9-1	3	1	0	2	5-4	+3	16	1	11333
GLORIA B-TA	6	4	0	2	8-4	12	0	0	0	0	3	3	0	0	5-0	3	1	0	2	3-4	+3	12	0	3166
DINAMO	6	4	0	2	10-7	12	2	2	0	0	3	3	0	0	8-2	3	1	0	2	2-5	+3	13	1	3000
POLI	6	3	1	2	17-11	10	3	3	2	1	3	3	0	0	15-3	3	0	1	2	2-8	+1	10	1	8000
UNIV. CRAIOVA	6	3	1	2	8-5	10	0	0	2	2	3	3	0	0	7-1	3	0	1	2	1-4	+1	20	2	4333
SPORTUL STUD.	6	3	1	2	9-7	10	0	0	1	1	3	3	0	0	8-2	3	0	1	2	1-5	+1	15	0	13333
CEAHLĂUL	6	3	1	2	8-7	10	2	1	0	0	3	3	0	0	7-1	3	0	1	2	1-6	+1	16	0	6833
FC ARGEȘ	6	3	0	3	11-9	9	3	3	2	2	3	3	0	0	9-2	3	0	0	3	2-7	0	20	1	10666
PETROLUL	6	2	2	2	11-10	8	0	0	2	2	3	2	1	0	7-4	3	0	1	2	4-6	-1	10	2	8666
INTER SIBIU	6	2	2	2	7-6	8	2	1	2	2	3	2	1	0	4-1	3	0	1	2	3-5	-1	14	0	4000
U CLUJ	6	2	1	3	6-11	7	3	2	2	1	3	2	1	0	6-2	3	0	0	3	0-9	-2	18	0	2666
OȚELUL	6	2	0	4	7-10	6	2	2	1	1	3	2	0	1	6-3	3	0	0	3	1-7	-3	12	1	5666
SELENA	6	2	0	4	6-11	6	2	2	2	1	3	2	0	1	6-4	3	0	0	3	0-7	-3	20	1	8333
POLI IAȘI	6	2	0	4	9-18	6	0	0	3	3	3	2	0	1	6-3	3	0	0	3	3-15	-3	16	3	12333
FC BRAȘOV	6	1	2	3	5-12	5	1	1	2	2	3	1	2	0	2-1	3	0	0	3	3-11	-4	16	0	4833
FARUL	6	1	1	4	8-12	4	0	0	1	1	3	1	1	1	5-5	3	0	0	3	3-7	-5	23	2	5000
NAȚIONAL	6	1	1	4	4-14	4	1	1	2	0	3	1	1	1	3-4	3	0	0	3	1-10	-5	15	1	6666

CUM SE DESTRAMĂ O GALERIE

TIFOSERIA

După toate cele întâmplate până acum cu suporterii alb-violeți putem afirma cu siguranță că suntem cea mai vânată galerie (de către poliție) din România!

Toate aceste necazuri își au începutul încă din prima etapă când, un protocol, încheiat între conducerea clubului Poli și (Poli)ția locală, a îngrădit orice modalitate de susținere a echipei, fie ea cât de civilizată. După bastoane, amenințări, cenzurarea cântecelor și două amenzi a câte 300.000 lei date liderilor noștri care s-au plâns de toate acestea la "T.V. Europa Nova", au urmat alte amenzi în deplasarea de la Cluj. Practic, majoritatea suporterilor alb-violeți au "încasat" amenzi însumând aprox. 3.600.000 lei. Toate acestea nu sunt urmare a unor comportări violente ci se datorează sărăciei clubului Poli, care nu a găsit de cuviință să ne ajute cu 200.000 lei, bani cu care nu am fi avut probleme în deplasarea de la Cluj.

Nu am cerut avioane precum străinii, autocare precum au majoritatea galeriilor din țară, nici vagoane rezervate precum au rapidiștii, ci o simbolică sumă de bani cu care ne rezolvam problema transportului.

Primirea de care am "beneficiat" cu 4 km înainte de Cluj, în halta Baciu, nu credem că a mai avut-o vreo altă galerie din România. Trenul a fost înconjurat de cca. 100 de scutieri care ne-au "ajutat" să debarcăm, ca apoi un superior, după ce a inspectat garnitura de tren, să raporteze prin stație: "*Dezinformare totală, nici o pagubă produsă în tren!*" Apoi ni s-a spus să predăm cuțitele și toate armele albe pe care le deținem. Spre surprinderea lor nu au descoperit nimic deși ne-au percheziționat corporal de două ori. Ne-au fost găsite doar 20 de fumigene, pentru care, (deși le-am explicat că sunt total inofensive și le-am făcut chiar și o demonstrație) ni s-a făcut proces verbal și ne-au fost confiscate. Timp de 3 ore ni s-au întocmit procese verbale de contravenție și ne-au fost "împărțite" amenzi pe care nu avem de unde să le plătim. După aceasta am fost escortați până la poarta stadionului, unde am beneficiat totuși de intrare liberă, după ce am fost percheziționați a 3-a oară. În ciuda celor 3 percheziții am reușit să introducem petarde și fumigene pe stadion.

Am ajuns să ne întrebăm dacă merită toate aceste eforturi și sacrificii din partea noastră pentru o echipă care a jucat mediocru și o conducere pasivă la toate rugămințile și cererile noastre. Comando Viola este în pragul destrămării și de aceea joi 21.09.95 ora 18, membrii noștri vor hotărî ce vom face în continuare. Credem că ar fi benefică și prezența jucătorilor pe care îi susținem, pentru a asculta și părerea lor.

Topul Suporterilor Ultras
1. Ion Almășan
2. Mugur Gușatu
3. Florin Macavei

Cota cea mai scăzută: Costică Rădulescu.

COMANDO VIOLA
ULTRA CURVA SUD

SUCEVENII CONFIRMĂ PRONOSTICUL LUI SALOMIR

CFR TIMIȘOARA - BUCOVINA SUCEAVA 4-2 (2-2)

Stadion CFR, teren bun, timp frumos, spectatori 800
Arbitri: T. Baroianu, Șt. Dabii, S. Crîngașu (toți din Ploiești)
Observator: Mircea Salomir(Cluj)
Cartonașe galbene: M. Kovacs, Gligorovici, Stoican, Aslău, Foale, Himcinschi, Diaconescu, Sandu, Mihăilă, Guriță.
CFR: Boldor 6 - Artimon 5 - Diaconescu 5, Kovacs 5 (46, Perdei 6), Himcinschi 5, Ilie Rotariu 5 (46 Aslău, 79 N. Petre)-Stoican 6, Iosif Rotariu 6, Gligorovici 6-Simcelescu 6, Foale 7.
Antrenor: D. Firițeanu. Pe bancă: Anca, Panaitescu.
BUCOVINA: Robu 4, 5 - Sandu 5 - Buzea 5, Ghinea 5, Perja 5, Ciobanu 5 - Guriță 6 (79, Susanu), Szekely 5, Grosu 6 - Vrînceanu 5 (79, Covătaru), Mihăilă 6 (71, Beldiman).
Antrenor: Mihăiță Stănescu. Pe bancă: Munteanu
Au marcat: STOICAN (min. 11) cu un șut de la 20m, central;FOALE (min. 18), cu capul, după o centrare de pe stînga a lui Ilie Rotariu;GURIȚĂ(min. 21)din 10-12m, o minge respinsă de defensiva ceferistă după o aglomerare;MIHĂILĂ (min. 37)pătruns printre fundașii centrali adversi, săltînd mingea peste Boldor ieșit în întîmpinare;FOALE (min. 80) din 3-4 m, după ce balonul s-a plimbat prin careu ca o bilă de flipper;N. PETRE (min. 83) cu un șut plasat de la marginea careului de 16 m, după o centrare a lui Diaconescu.

La începutul meciului, cei prezenți făceau pronosticuri privind numărul de puncte pe care Suceava le va lua din deplasare în acest campionat ● In minutul 18, aceeași problemă. . . ● Idem, cu 7 minute înainte de pauză. . . ● CFR-ul a apărut sîmbătă într-o formulă ultradefensivă, de parcă ar fi jucat în deplasare cu cine știe ce echipă-avalanșă ● A rezultat o zbatere a liniei de mijloc, nu întotdeauna cu rezultatele așteptate ● De partea cealaltă, o trupă cuminte, disciplinată tactic și cam atît ● Super - curioasă evoluția scorului. . . ● Trei faze notabile în afara celor șase goluri: barele ceferiștilor (Simcelescu și Iosif Rotariu, cea de-a doua din lovitură liberă de la 25 m) și ocazia rarisimă a lui Guriță (min. 71, la 2-2): pe contra-atac, singur față în față cu Boldor, a încercat să lobeze balonul peste acesta, dar l-a trimis tocmai în brațele portarului gazdelor. Probabil s-a intimidat, gîndindu-se ce ar putea urma . . . ● Se zice că totul e bine cînd se termină cu bine ● De data aceasta așa este , numai că articulațiile "chefereului" ar mai trebui unse ● Pentru că la Gara Mare vor veni în vizită echipe mai mari.

MARIUS BREAZU

la cald... la cald... la cald...

Dan Firițeanu: *"S-a observat o oarecare cădere în jocul nostru, chiar față de meciul contra CSMR-ului. Jucătorii nu prea au răbdare ,să paseze, să desfășoare un joc combinativ. N-am prea reușit să ne "desfacem" cînd eram în posesia mingii. Mă bucur totuși că golurile au fost rezultatul unor faze pregătite. "*

Mihăiță Stănescu: *"Cred că am adoptat o tactică potrivită pentru un asemenea joc în deplasare. Din păcate n-am obținut și rezultatul dorit, cu toate că am înscris de două ori. Pe de altă parte ne-au costat greșelile din apărare, dar și marea ratare a lui Guriță, care transformată ar fi schimbat soarta meciului. . . "*

SE LĂRGESC RÎNDURILE

În dorința de a avea un lot cît mai competitiv, CFR-ul a mai făcut în ultimele săptămîni alte legitimări, continuînd ideea lui Dan Firițeanu, care spunea că *"trebuie să treacă prin filtru toți cei susceptibili de a prinde echipa. Apoi vom renunța la cei care nu întrunesc condițiile necesare"* Și dacă Mihai Majearu este un caz mai special dar și un nume consacrat, alți trei tineri jucători apără momentan culorile feroviarilor. Ei sunt Lucian Chira (născut la 26. 10. 1971) , venit de la Corvinul Hunedoara, Mircea Aslău (17. 12. 1971) de la UTA și portarul George Dan Anca (17. 9. 1976) de la Steaua, via Rocar.

JUCĂTORUL MECIULUI

ANGELO FOALE

"Azi am avut un meci greu. Am început bine, datorită unei bune mobilizări, dar am fost egalați pe niște nesincronizări. Cred că după pauză condiția fizică și-a spus cuvîntul. Sperăm să obținem un rezultat bun la Petroșani, pentru că echipa, așa cum s-a văzut și astăzi, este în revenire de formă"

OBSERVAȚIA. . . OBSERVATORULUI

Aflat nu departe de "masa presei", observatorul federal, fostul portar al Universitătii Cluj și ulterior arbitru FIFA, Mircea Salomir constata, în primele minute ale reprizei secunde, cum că *"sucevenii s-au retras prea devreme în apărare, încercînd să păstreze rezultatul. Nu văd cum să scape fără să primească încă un gol."* O fi fost o simplă constatare a unui om care a trăit o viață pe terenul de joc sau, așa cum se mai obișnuiește, or fi știind ei observatorii întotdeauna ceva în plus.?

Și-a regăsit banca CFR-ului liniștea?

REÎNTÎLNIRE DE PE POZIȚII DIFERITE

La una dintre cele două tuse a oficiat Silviu Crîngașu, fratele mai mic al lui Decu Crîngașu, fostul polist al anilor '74-77. Să mai adăugăm amănuntul că Silviu a fost elev la Liceul cu program sportiv din Timișoara și chiar , o perioadă destul de scurtă, jucător la. . . CFR ! In meciul de sîmbătă, nici o fază de joc nu l-a pus însă în situația de a putea fi catalogat drept. . . gazdar.

FOOTBALL NEWS

IULICĂ PĂTRU ESTE DIN NOU ÎN GOVÂNDARI

După un stagiu infructuos cu Electroputere în D.N., Iulică Pătru a revenit în Govândari, urmând să redebuteze pentru Gloria Resita în meciul de sâmbătă, de la Fălticeni. Gloria a achitat oltenilor suma de 10 milioane lei pentru transferul lui Pătru, aceeași cu cea primită de la Electroputere la plecarea jucătorului în Bănie. De-atunci însă, leul s-a mai devalorizat. Dar valoarea lui Baresi din Banat?

GHEORGHE POPA, UN PORTAR PENTRU C.F.R.?

Cunoscutul goal-keeper resitean Gheorghe Popa este deocamdată fără contract de joc. După ce conducerea Corvinului, interesată să-l păstreze, nu a avut altă soluție decât să-i spună "nu" la cererea sa de 10 mii DM pe un an de zile, și CSM Resita a eșuat în negocierea unui contract cu Popa, care a fost reperat recent prin Timișoara, mai precis pe la Bulevard. Sâmbătă însă, Popa a fost în tribună la Govândari, ascultând însă cu interes și transmisiile radio ale meciurilor din A II, și în special a partidei de la Gara Mare. Aflând că Bucovina Suceava a egalat-o pe CFR (2-2), Popică s-a cam întristat, dar a și filosofat: *"Cu asta, cota mea la Gara Mare a crescut"*.

"MIȚI" MAJEARU, TOTUȘI, LA CFR!

Contrar zvonurilor, "Miți" Majearu nu a plecat la București, ci a fost legitimat la CFR, urmând să debuteze, probabil, sâmbătă, la Petroșani, după ce meciul cu Bucovina Suceava l-a văzut din tribună.

ULTIMUL RECRUT AL LUI JACKIE...

...este Vizitiu, de la CPL Arad. UTA se întărește!

MANOLE, SALVAT PENTRU FOTBAL DE O GRĂMADĂ DE ACE

Acele doctorului Petru Manciu, de la Poli, au făcut minuni în cazul lui Lucian Mande, a cărui carieră părea la un moment dat compromisă de o ultimă accidentare. Tratamentul de acupunctură l-a redat însă pe Alemao din Govândari fotbalului, mijlocașul Gloriei sperând într-o reintrare chiar sâmbătă, la Fălticeni.

ALEXANDRU, NUMBER ONE LA EDUCAȚIE FIZICĂ

Mihai Alexandru s-a aflat în fruntea listei candidaților admiși la concursul de admitere la Facultatea de Educație Fizică din cadrul Universității de Vest, cu media 9.70. Mihai este fratele mult mai cunoscutului, cel puțin deocamdată, Cristi Alexandru, de la CSM Resita, are 18 ani, este și el fotbalist, fiind fost coleg cu Perdei, Panaitescu, Militaru și Rancz, în promoția profesorului Tibi Itineantu, de la Auto. O operație de menisc l-a scos din circuitul fotbalistic, dar Mihai este acum în pragul revenirii pe gazon, fiind recomandat tocmai de profesorul Jackie Ionescu drept un talent deosebit. Căror culori va servi talentul tânărului proaspăt number one la Educație Fizică?

CÂND "URAGANUL" SE DEZLĂNȚUIE...

UTA - CORVINUL HUNEDOARA 4-1 (2-0)

Stadion UTA, teren foarte bun, timp frumos, spectatori 5.000.
Arbitri: P. Radu - I. Mureșan, Gh. Farcaș (București)
Observator: S. Surdan (Timișoara).
Cartonașe galbene: Mănăilă, Dronca, A. Mitrică.
UTA: Sinescu 6 - Radu George (cpt) 6 - Lingurar 6.5, Lucaci 6, Ganea 6 - Toderaș 6 (46, Darha 6.5), Plisca 6 (74, Bolos), Mănăilă 6.5, D. Mitu 7 - N. Mitu 8, Mariș 6 (61, Dronca 6.5).
Antrenor: Ion V. Ionescu. Pe bancă; Pap, Erdei.
CORVINUL: Petrei 6 - Sterean 6 - Bardac 6, Telilean 6.5, Haidiner 6 - Anița 6, Chezan 6, A. Mitrică 7 (74, D. Dăscălescu), Ciorea 6.5 - Gabor (cpt) 6.5, Păcurar 6 (79, E. Mitrică).
Antrenor: I. Petcu. Pe bancă: Opric, M. Dăscălescu, Cires.
Au marcat: N. MITU (min. 3), aflat într-o poziție suspectă de ofsaid, reluând din apropiere o centrare a lui D. Mitu; N. MITU (min. 44), din lovitură liberă de la 18 m; GABOR (min. 55), cu capul, la o centrare a lui A. Mitrică; N. MITU (min. 80), din penalty, acordat la un fault în careu al lui Sterean asupra lui N. Mitu; D. MITU (min. 88), în poarta goală, după ce a driblat doi apărători și pe portarul Petrei.

JUCĂTORUL MECIULUI

NICOLAE MITU

"A fost un meci bun și mă bucur că am reușit să marchez de trei ori. Sper să nu mă opresc aici."

● Partida se anunța dificilă pentru gazde, mai ales că hunedorenii veneau după o înfrângere greu de digerat pe teren propriu. ● Temerile s-au risipit după numai trei minute de la începutul meciului, când N. Mitu a deschis scorul. ● Arădenii au practicat un joc elaborat, cu atacuri prelungite, care nu o dată s-au finalizat prin șuturi periculoase ale lui N. Mitu, D. Mitu sau Mariș. ● De altfel, N. Mitu a reușit un hat-trick, fiind de departe cel mai bun din teren. ● După ce oaspeții au înscris, a fost un moment de derută, simțit de Jackie Ionescu, care l-a introdus în teren pe Dronca, pentru a întări defensiva, sau, altfel spus, pentru a apăra rezultatul. ● De partea cealaltă, hunedorenii au prezentat o echipă bună, cu câțiva jucători valoroși, care au iutit jocul, trecând uneori peste faza de construcție, nu o dată având superioritate în atac. ● După penalty, echilibrul s-a rupt, iar D. Mitu a reușit al patrulea gol, care a entuziasmat lumea. ● Astfel se încheie o partidă câștigată de arădeni la un scor greu previzibil la începutul ei.

OVIDIU PĂCURARIU

la cald... la cald... la cald...

ION V. IONESCU:

"Pentru mine a fost un joc cu multe emoții, deoarece evoluau cele două echipe ale mele, Corvinul - echipa mea de acum doi ani, și UTA - echipa mea actuală. Corvinul a jucat bine, deschis, combinativ. Noi am jucat cu ambiție și dăruire, însă cu deficiențe în circulația mingii și cu unele greșeli individuale. Nu am putut domina teritorial, Sunt bucuros pentru victorie. Diferența de scor este mult mai mare decât raportul de forțe din teren.:

ION PETCU:

"A fost un meci greu, a atârnat mult în balanță primul gol primit de noi. Am dominat în prima repriză. Și al doilea gol l-am primit ușor. La scorul de 2-1, am alergat după egalare, penalty-ul fiind ușor acordat. De altfel, P. Radu a arbitrat în general bine. Scor exagerat. UTA are șanse mari de promovare".

CELELALTE REZULTATE

GAZ METAN - MINAUR ZLATNA 1-0: Marcadonatu (31) - penalty
F.C. MARAMUREȘ - FORESTA FĂLTICENI 2-0: Negrea (72, 86). Eliminat: Oană (F.C.M.) - 87
UNIREA ALBA IULIA - F.C.BIHOR 4-0: Pusztai (22, 49), Tarcea (30), Șipoș (89)
UNIREA DEJ - A.S.A. TG. MUREȘ 3-0: Grad (8), Suvagău (15), Farcaș (33)
MINERUL MOTRU - OLIMPIA SATU MARE 2-1: Axinte (23), Turcin (70) - Moldoveanu (31).
F.C. VÂLCEA - JIUL PETROȘANI 2-3: Pistrițiu (50), Medeleanu (83) - Movilă (29, 55), Țîră (54).

SANSIRO, GOL CA PE... ``SAN SIRO``

GLORIA REȘIȚA - CSM REȘIȚA 0-1 (0-0)

Stadion "Gloria", teren desfundat, pe alocuri chiar impracticabil, timp frumos, spectatori 5.000.
Arbitri: C. Miclea (Bușteni) - M. Ionescu, M. Deaconu (ambii din Ploiești).
Observator: Ioan Igna (Timișoara).
Cartonașe galbene: Beloia, Chiș, Doană.
GLORIA: Fekete 5 - Kapornyai 7 - Tuluc 7, David 6, Mitar 6 (72, Furdui), Chiș 6 (60, Laczko 7) - Bălean 7,5, Dinca 8 (79, Ciornei), Beloia 7,5 - Marcu 6, Decuseară 7.
Antrenor: Victor Roșca. Pe bancă: Toader, Șirian.
C.S.M.: Bosca 7 - Șerban 8 - Căprariu 6, Ibric 7, Ciocoi 6,5 - Balea 6 (54, Cepoi 6), Doană 6, Marinescu 7, Ciucur 6,5 - Szijj 7, Puscas 6 (85, Poienariu).
Antrenor: Mircea Chivu. Pe bancă: Robotin, Moise.
A marcat: CIOCOI (min. 90) printr-o boltă senzațională de la 45 m, surprinzându-l pe Fekete ieșit "la ceartă" cu propria apărare (sau cu antrenorul Roșca?).

● 80% din spectatorii prezenți sâmbătă în Govândari (la tribuna a doua acest procent "a mers" până la 100%) au sărit în sus în ultimul minut al derby-ului reșitean salutând fabulosul gol al lui Sansiro Ciocoi! Acest procent explică mai bine ca orice încotro bate suflul lumii fotbalistice reșitene... Culmea că un întreg stadion înghețase în min.89 (!), când Bălean și-a "făcut" bine o minge la 18 m și a șutat năprasnic în "transversala" lui Bosca! ● Ce s-a întâmplat până în acel final de foc. Gloria s-a așezat "gospodărește" în teren, cu Chiș la Puscas, Mitar la Szijj și Tuluc la Ciucur, împingând mereu jocul în față prin laboriosii Dincă și Beloia. In atac s-a bazat pe imprevizibilitatea lui Marcu (șters sâmbătă) și impetuozitatea lui Decuseară (mai bun de la meci la meci). C.S.M., cu doar patru jucători pe linia de fund a crezut în șansa ca din "rampele" Doană și Marinescu să rezulte cât mai multe mingi pe spații libere pentru vitezistii Puscas, Szijj și Ciucur. ● A rezultat o primă repriză echilibrată, alertă, cu două uriașe ratări ale lui Puscas și cu replici tăioase ale gazdelor, cu două reluări cu capul ale lui Decuseară (pe direcția lui Bosca), Bălean și Dincă ratând, și ei, de puțin țintă. ● Repriza a doua a creat senzația că oaspeții sunt dezavantajați de terenul greu, fiindu-le imposibil să valorifice tehnica lui Doană și "plecările" celor trei vârfuri. De partea cealaltă, Gloria s-a simțit "ca acasă" pe terenul greu și cu predispoziție evidentă la efort a interpretat o partitură tactică excelentă. ● De altfel, vreo 35 de minute din partea a doua, oaspeții au trecut sporadic de centrul terenului, grupându-se în fața porții lui Bosca, unde Beloia, Dincă și Bălean au creat deseori panică. ● Gruparea din Govândari se poate considera nedreptățită de rezultat, dar până la urmă a ieșit așa cum și-a dorit... Reșița.

DUKI POPOVICI

la cald... la cald... la cald...

ADRIAN COCA (antrenor secund Gloria): "Cred că cei 5.000 de spectatori au fost mulțumiți de spectacol. A fost un meci frumos, care cred că s-a apropiat de nivelul diviziei naționale, un meci între două rivale, pot să spun, eterne. Cu ambiții de la cel mai înalt nivel până la ultimul jucător. Cred că C.S.M.R.-ul a câștigat cu un dram de noroc. Îi remarc în mod special pe Bocșa și Szijj de la oaspeți, iar de la noi pe Dincă și Decuseară."

MIRCEA CHIVU (antrenor principal C.S.M.): "Mă bucur în primul rând pentru rezultat. Am fost dezavantajați puțin de starea terenului, mai ales în repriza a doua când acesta s-a transformat într-o adevărată mlaștină. În final, eram mulțumit cu un rezultat de egalitate și cred că și Roșca ar fi fost. La fel, am avut senzația că mingea s-a dus peste poartă și a căzut undeva pe plasă. Mă gândeam ce o fi fost în capul lui Ciocoi..."

ANUNȚ PENTRU SUPORTERII ARĂDENI

"Red Fighters", acces gratuit la Reșița!

Urmare a discuțiilor purtate în cadrul "Cafenelei fotbalistice" reșitene, galeria U.T.A.-ei va avea accesul gratuit în tribunele din Valea Domanului, pe baza unui tabel nominal, cu indicarea adresei fanilor, la meciul de sâmbătă C.S.M. - U.T.A., tabel ce urmează a fi prezentat organizatorilor, în ziua meciului, la ora 10. Membrii galeriei vor prezenta de asemenea, obligatoriu, la intrare, carnetul de membru susținător al U.T.A.

FOSSA ROSSO-NERA

Suporterii C.S.M.R.-ului au câștigat, sâmbătă, în Govândari, net duelul cu druckerii gazdelor. pe lângă că gruparea din Valea Domanului are evident mai mulți susținători, ros-negrii au, din nou, o frumoasă galerie care, instalată la tribuna a doua (în spatele băncii lui Victor Rosca!) a dominat fondul sonor al derby-ului cărășan. Frumos gestul gazdelor care, la inițiativa omniprezentului Petru Fuchs, a permis intrarea gratuită a galeriei oaspeților pe stadion, galerie care a venit pe jos din centru trezind... la fotbal un oraș care n-a mai trăit cam de mult bucurii pe dreptunghiul verde.

Iată și declarația culeasă la cald, după meci, a șefului galeriei FOSSA ROSSO NERA, Marcel Guscă: *"Suntem mulțumiți de prestația echipei pe care o susținem, care, iată, după aceste 90 de minute de foc se află pe primul loc al clasamentului diviziei A, seria a II-a. Ne întristează faptul că gloriștii, în meciurile cu noi, pun mai multă inimă decât ar trebui! Mulțumim jucătorilor, antrenorilor, conducătorilor și sponsorilor pentru acest nou și puternic C.S.M.R., care a făcut ca roșu și negru să fie, din nou, niște culori în vogă!*

Mulțumim și Gloriei că ne-a permis intrarea gratuită la meci!"

FLASH

IULICĂ PĂTRU

REP: *Iulică, faci ce faci și tot la Gloria te întorci...*

I.P. Păi, ce să fac! După 6 ani petrecuți în Govândari, tot aici mă trage ața. Aici am petrecut cei mai frumoși ani din carieră. Tot aici m-am hotărât să revin, după ce am avut câteva oferte tentante de la alte echipe, tentante din punct de vedere financiar.

"MOTRU MI-A OFERIT 12.000.000"

REP: *Ai plecat cam supărat de la Gloria...*

I.P. Am fost supărat doar pe dl. Mândru. După șase ani în care am fost fidel Gloriei, am cerut și eu un apartament. Atâta tot. Dar dl. Mândru nu m-a înțeles.

REP: *Un apartament de la echipa constructorilor!*

I.P. Exact!

REP: *Și acum situația se va schimba?*

I.P. După discuțiile avute cu dl. Agiescu, președintele de onoare al clubului, lucrurile par să se fi schimbat la Gloria. Așa că rămân la Gloria.

REP: *Ai spus că ai avut alte oferte tentante. De unde?*

I.P. În primul rând de la Motru. Mi-au oferit 12 milioane pentru un an de zile. Bani buni...

REP: *Erai și mai aproape de casă, de Brastavățu...*

I.P. Eram, dar să mă fi dus la Motru, acolo... E cantr-o groapă. Condiții mizerabile. Și nu-i fotbalul pe care mi-l doresc.

REP: *Clujul?*

I.P. La Cluj am stat două săptămâni, m-am pregătit cu Universitatea. Dl. Andone s-a hotărât să mă oprească la Cluj, a intrat în discuții cu Electroputere. S-a ajuns la o înțelegere, "U" fiind dispusă să plătească 30 de milioane pentru mine.

REP: *Și cum de n-ai rămas la Cluj?*

I.P. A intrat Gloria pe fir și am venit aici. Deși e divizia A, îmi convine mai mult pentru familie. N-avea rost să-mi mut fetița cu școala la Cluj după ce a făcut primele două clase la Reșița.

REP: *Singurul "păgubit" e Sandu Marcă, consăteanul tău, pe care l-ai lăsat singur la "U"...*

I.P. Eu mă bucur pentru Marcă, fiindcă a prins un contract foarte bun. Să dea Dumnezeu să-i meargă bine, pentru că e un adevărat profesionist.

REP: *Cum vezi actuala echipă a Gloriei?*

I.P. Să sperăm că la echipă va fi aceeași atmosferă extraordinară ca și acum trei ani, când am luptat cu UTA pentru promovare. Aveam echipă foarte bună, dar conducerea n-a vrut pur și simplu să promoveze. Sper acum măcar la locul 5...

DUKI POPOVICI

JUCĂTORUL MECIULUI

FELIX DINCĂ

"Sunt bucuros că m-ați desemnat jucătorul meciului după această partidă a marilor ambiții. Sperăm să-i fi ajutat pe cei de la C.S.M. cu acest rezultat și le urez baftă în continuare. La Fălticeni mergem la victorie!"

F.R.F.-ul retrogradează Bistrița?

Este oare o simplă greșeală de redactare, sau altceva mai profund, s-a întrebat probabil observatorul derby-ului reșitean, domnul Ioan Igna, în momentul în care a despăturit foaia de arbitraj a meciului, venită de la F.R.F., pe care scria negru pe alb GLORIA BISTRIȚA - C.S.M. REȘIȚA. Culmea este că nici centralul Costică Miclea n-a observat greșeala, deși dumnealui este și viceprimar al orașului prahovean Bușteni, și deci ar trebui să fie familiarizat cu diversele acte...

ECHIPA FOTBAL vest

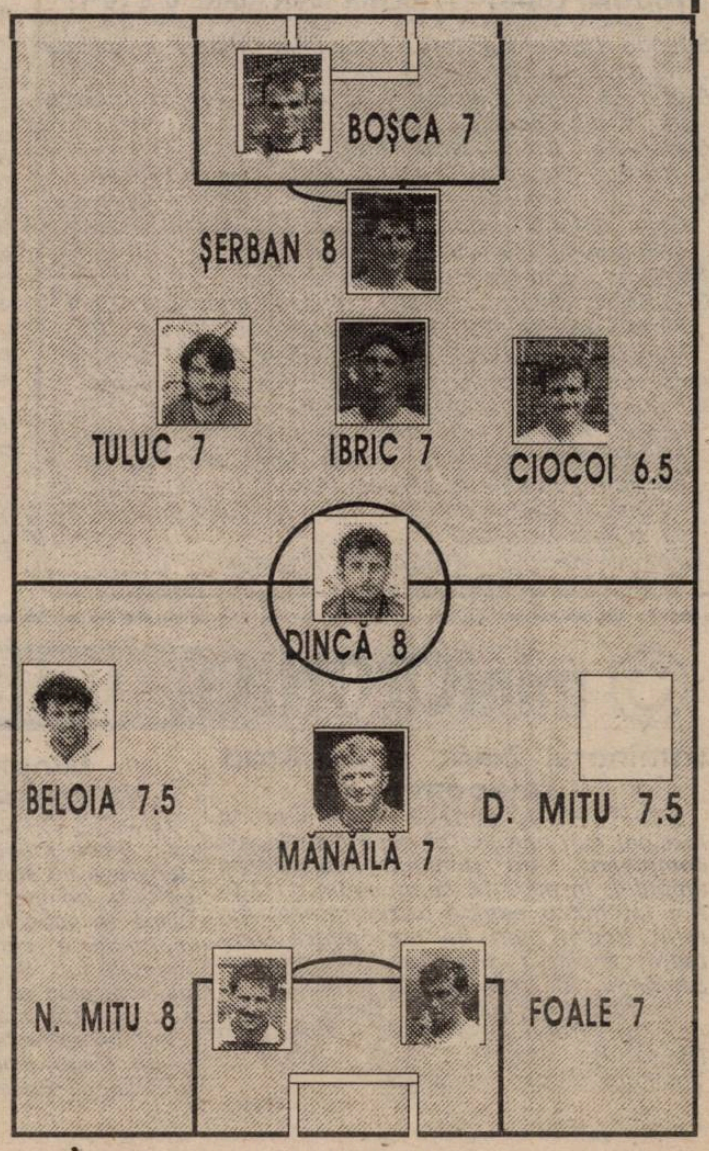

CLASAMENT A II

	TOTAL						ACASĂ					AFARĂ					ADE -VĂR
CSM REȘ.	4	3	1	0	8-0	10	2	2	0	0	7-0	2	1	1	0	1-0	+4
GAZ METAN	4	3	0	1	5-3	9	2	2	0	0	3-0	2	1	0	1	2-3	+3
JIUL PETR.	4	3	0	1	5-3	9	2	2	0	0	2-0	2	1	0	1	3-3	+3
ASA TG.M.	4	3	0	1	7-6	9	2	2	0	0	3-1	2	1	0	1	4-5	+3
UTA	4	2	1	1	9-5	7	2	2	0	0	7-2	2	0	1	1	2-3	+1
FĂLTICENI	4	2	1	1	4-3	7	2	2	0	0	3-0	2	0	1	1	1-3	+1
SATU MARE	4	2	0	2	7-5	6	2	2	0	0	5-0	2	0	0	2	2-5	+0
UNIREA DEJ	4	2	0	2	6-4	6	2	2	0	0	6-1	2	0	0	2	0-3	+0
FC BIHOR	4	2	0	2	4-7	6	2	2	0	0	4-1	2	0	0	2	0-6	+0
MIN. ZLATNA	4	1	2	1	4-3	5	2	1	1	0	3-1	2	0	1	1	1-2	-1
UNIREA A.I.	4	1	1	2	6-4	4	2	1	1	0	5-1	2	0	0	2	1-3	-2
CORVINUL	4	1	1	2	10-10	4	2	1	0	1	7-4	2	0	1	1	3-6	-2
MIN. MOTRU	4	1	1	2	4-6	4	2	1	0	1	3-3	2	0	1	1	1-3	-2
CFR TMȘ.	4	1	1	2	6-9	4	2	1	1	0	4-2	2	0	0	2	2-7	-2
FC MARAM.	4	1	1	2	4-7	4	2	1	1	0	4-2	2	0	0	2	0-5	-2
GLORIA	4	1	1	2	3-6	4	2	0	1	1	1-2	2	1	0	1	2-4	-2
FC BUCOVINA	4	1	0	3	7-11	3	2	1	0	1	4-4	2	0	0	2	3-7	-3
FC VÂLCEA	4	0	1	3	3-10	1	2	0	1	1	3-4	2	0	0	2	0-6	-5

ETAPA VIITOARE

Et. 5 - Sâmbătă, 23 septembrie: *Fălticeni - Gloria Reșița; Bucovina - FC Maram.; Jiul - CFR; Satu Mare - FC Bihor; Min. Zlatna - Min. Motru; Corvinul - Gaz Metan; CSM Reșița - UTA; Dej - Alba Iulia; ASA - FC Vâlcea.*

REZULTATE A1

Tractorul Brașov - Electroputere 1-0; Dacia Brăila - FC Onești 2-0; Metalul Plopeni - Poiana Câmpina 2-1; Rocar București - Gloria Buzău 3-0; Cetatea Tg. Neamț - ARO Câmpulung 0-0; FC IEELIF - Portul Constanța 1-1; Dacia Pitești - Oțelul Târgoviște 2-2; Dunărea Călărași - Metrom Brașov 1-0; FC Constant - Steaua Mizil 2-0.

În clasament: *1. Electroputere 9p* (6-2). *2. Rocar București 9 p (10-9); 3. Oțelul Târgoviște 7p. (10-4); ... ; 16. Constant Galați 4p (2-4); 17. Steaua Mizil 3 p (4-6); 18. ARO Câmpulung 3p (1-3).*

``SET`` ADJUDECAT DE BOCȘENI

METALUL BOCȘA - OLIMPIA SALONTA 6-2 (3-0)

Stadion Metalul, teren bun, timp frumos, spectatori 300
Arbitri: I. Pițeș, O. Goga, Fl. Mihai (toți din Brașov).
Observator: Ioan Igna (Timișoara)
Cartonașe galbene: Sbenghea, Maghiar
BOCȘA: Perian-VIDESCU (75, Manea), Potra, Costescu, Cocoș-MARIȘESCU, Trifon, SBENGHEA, TORMA-Sabaiduc, Țigla (cpt) (75, D. Ciucur)
Antrenor: T. Moatăr. Pe bancă: Dolamă, Caimac.
SALONTA: Rajos-Stanciu (cpt), Halasz, Chiro, David-MAGHIAR(51, Ardelean), Blaje, Bordar, Behe-LAZA, Costea (80, Țifrea).
Antrenor: Gh. Feke. Pe bancă: N. Maghiar, Abrudan, Iuga.
Au marcat: COSTESCU (min. 10), cu capul, din plonjon, după un corner executat de Marișescu;TORMA (min. 31)d in 4 m, după o centrare a aceluiași Marișescu; ȚIGLA (min. 38)sut în colțul lung, după o pasă a lui Marișescu, COSTEA(min. 50), după o deschidee a lui Chiro, a trecut printre fundașii adverși și a șutat sub bară;MARIȘESCU (min. 48), sut Sabaiduc, respins de portar pînă la Marișescu, care a îndeplinit o formalitate;MARIȘESCU (min. 52)sut din alergare, după o deschidere a lui Sabaiduc;ARDELEAN (min. 68), șut de la 18 m;SABAIDUC(min. 72), cu capul , după o centrare a lui Țigla.
Jucătorul meciului: MARIȘESCU.

Prima repriză a fost dominată cu autoritate de bocșeni. In afara unei bare (autor Behe), vizitatorii nu s-au văzut mai deloc ● După pauză, pe fondul aceleiași dominări a metalurgiștilor, cei din Salonta au ieșit mai curajos la joc, avînd, pe lîngă cele două goluri, o altă bară (David) ● De partea cealaltă, Sabaiduc și Țigla ar fi putut majora scorul dacă nu s-ar fi pripit în situațiile favorabile de gol pe care le-au avut ● Meci curat, fair-play, care a plăcut datorită faptului că s-a jucat cu garda deschisă

I. MOATĂR: *"Sunt mulțumit de joc și de rezultat. Este primul scor categoric înregistrat de echipa Metalul de cînd sunt antrenorul ei".*

GH. FEKE: *"Joc frumos, în care gazdele și-au luat partea leului. Noi am șutat în bare, ei au marcat"*

FLORIN NEMEȘ

MARE SURPRIZĂ ÎN ARADUL NOU

MOTORUL-CFR - ARMĂTURA ZALĂU 0-1 (0-1)

Stadion Motorul, teren bun, timp înnorat, spectatori 200.
Arbitri: A. Mirea - B. Preotescu, V. Olaru (toți din Craiova).
Observator: S. Surdan (Timișoara).
Cartonașe galbene: Drida, Dolha.
MOTORUL-CFR: Țapoș - Hîrmler - Neaga, Ianoșev - Drida, ADOLF (cpt), ARHILIE,Vlătănescu (23, Bărbosu), Moghioros (73, Porumboiu) - N. Sinescu, Dolha (56, Condrea).
Antrenor: L. Ghiță. Pe bancă: Rusu, Hidiș.
ARMĂTURA: Donca - Szoke - Oroș, Șabău, Pașca, Cornaci (cpt) - IUSCO, GEORGESCU (56, Mureșan), CSALANOS - C. Pop (75, Bode), A. POP (67, Rus).
Antrenor: V. Stăncel. Pe bancă: Țăranu, Petrean.
A marcat: CSALANOS (min. 38), care a șutat pe lîngă Țapoș, la o pătrundere în careu.

● Meci tensionat, care a dat cîștig de cauză, surprinzător, echipei oaspete. ● Arădenii au dominat majoritatea timpului, dar haotic, negăsind calea spre poarta adversă. ● Zălăuanii s-au apărat exact și-au contraatacat tăios, mai ales prin Csalanos. ● In ultimul minut al primei reprize, la un corner la poarta oaspeților, Szoke a comis henț în careu, nesancționat de arbitrul Mirea, care a condus slab această partidă. ● După pauză, aspectul jocului a rămas același, gazdele năpustindu-se spre poarta lui Donca, fără a reuși, însă, mai nimic. ● De altfel, arbitrul Mirea a trecut cu vederea faptul că Moghioroș l-a lovit fără minge pe Pașca. ● N. Sinescu reușește să egaleze, Mirea acordă gol, dar la semnalizarea fermă a tușierului V. Olaru, anulează decizia. ● Meciul se încheie în atmosfera tensionată provocată de indeciziile arbitrului.

V. STĂNCEL: *"Un joc în care gazdele au dominat mai mult, dar haotic; noi am jucat pe contraatac, avînd ocazii mari de gol, mult mai mari decît gazdele. Arădenii au jucat tare, uneori peste limitele regulamentului. Am cîștigat meciul pe merit."*

PAUL PALCU: *"Nu comentez nici meciul, nici rezultatul, dar aș vrea să știu ce o să spună fiului său arbitrul Mirea, de ce a fost scuipat de spectatori la sfîrșitul jocului!".*

OVIDIU PĂCURARIU

ÎNCEPE SĂ MIROASE A DIVIZIA C

VULTURII LUGOJ - PHOENIX BAIA MARE 0-2 (0-1)

Stadion Tineretului, teren bun, timp înnorat, cu ploaie măruntă, spectatori 200.
Arbitri: G. Vidan (Curtea de Argeș) - A. Ion, B. Ciolacu (ambii din Pitești).
Observator: Dorin Vătran (Arad).
Cartonașe galbene: Ploscaru, Mic, Berindan, Șleam.
VULTURII: Ardeleanu (86, Micșa) - Cical - Oprescu, Galu, Negrilă - Dobra, Ploscariu (83, Miron), Podean, Todorescu, Nițu (75, Munteanu) - Ilicu.
Antrenor: Dafin Danciu. Pe bancă: Călin.
PHOENIX: Șleam - BUCIU - Mic, E. Mureșan, Beci - Fărcaș (88, Alby), Pop, Fl. Mureșan, Irimuș (15, I. Mureșan) - ARDELEAN, BERINDAN (70, Cl. Mureș).
Antrenor: Ion Mureșan. Pe bancă: Kosma, G. Mureș.
Au marcat: BERINDAN (min. 42), reluând din 6 m o minge revenită din bară la șutul lui Ardelean; ARDELEAN (min. 63), care a "furat" o minge de la Podean, aproape de mijlocul terenului, a driblat tot ce i-a ieșit în cale și de la 14 m l-a executat pe tizul său din poarta Lugojului.
Jucătorul meciului: ARDELEAN (Phoenix).

● Rezultatele lugojenilor nu trebuie să surprindă pe nimeni, pentru că ei reprezintă la ora actuală una din cele mai "subțiri" grupări ale seriei. La această stare de lucruri au condus mai mulți factori asupra cărora vom reveni în numărul viitor, lucrul cel mai trist fiind faptul că nu se întrevede nici o ieșire. ● La această oră, cu -6 la "adevăr" și în situația sus amintită numai o minune ar putea să o ajute pe Vulturii pentru a se menține în Divizia B.

DAFIN DANCIU: *"Am avut în față o echipă experimentată, cu jucători maturi. Am luat goluri pe greșeli personale și am ratat cu ușurință câteva bune situații."*

RAUL SPILLER

miniCRONICI SUBIECTIVE

Laminorul Zalău - F.C.Arad - Telecom 0-5

IONUȚ POPA (antrenor F.C.Arad): *"A fost cel mai bun joc al nostru din acest campionat. Am dominat majoritatea timpului. În min. 18 conduceam cu 3-0. Am întâlnit o echipă dezorientată. Am ratat ocazii mari de gol, dintre care patru de șingur cu portarul. Au marcat: Ștefăligă (2), Volocaru (2) și Iancu.*
Am folosit echipa: Sim - Barna - Ujvari (Juncu), Pârvu, Câmpian - Abrudean (Bugariu), Mades, Rivis, Iancu - Volocaru (Oros), Ștefăligă."

O.P.

Minerul Cavnic - Vestpetrom Pecica 2-0

MARIUS DRĂGUCEANU (antrenor Pecica): *"Prea multe lucruri nu pot să spun, deoarece nu sunt convins de realitate și de potența echipei noastre. Am întâlnit o echipă de subsolul clasamentului, și cu atât mai mare e regretul că nu am reușit nimic în acest joc. Sper să descopăr ce nu merge, mai ales să aflu diferența dintre jocurile disputate acasă și cele din deplasare.*
Am aliniat echipa: Pătruț - Văleanu - Sucigan, Papp, Dudaș - Zaharia (Alb), I. Arman, Ianoși, Beserman - Nedelea, Burtea.

FLASH

GHIȚĂ CHIMIUC

Rep: Ghiță, un martor ocular ne-a asigurat că Deta, deși a pierdut la Turda, a făcut o partidă bună...

G.C.: A fost cel mai bun joc al nostru, de până acum, în deplasare. Am avut cinci situații clare de gol, dar lipsa de concentrare la finalizare ne-a privat de un rezultat mai bun.

Rep.: *Spuneai, săptămâna trecută, că dacă nu înscrieți la Turda s-ar putea să pierdeți.*

Rep.: *Ai restructurat linia defensivă, în mod drastic..*

G.C.: Da, pentru că merg, în primul rând, pe ideea să nu iau gol. Am adus doi stoperi de marcaj foarte buni, pe Mada și pe Avram, care să joace în fața deja experimentatului Ghițoaica.

Rep.: *Deci mergi în continuare pe ideea de joc cu doi stoperi de marcaj? Cum spuneai, metoda.... "Clayton"...*

G.C.: Da, metoda

"De acum, contează ce va fi..."

G.C.: Da, pentru că este foarte greu de "tinut" un 0-0, în B, în deplasare, dar cred că echipa e în ascensiune, se pregătește cu seriozitate, iar pentru noi acest an este unul de formare, al echipei, umând ca în sezonul viitor să atacăm "înălțimile"

Rep.: *Înțeleg că-ți lipsește un vârf, un "puncheur" clasic...*

G.C.: Nu-mi lipsește. Îi am acum pe Bochiș și pe Mardale, dar ambii acuză lipsa de pregătire. Am încredere că vor crește de la meci la meci.

noastră. Mă avantajează pentru că am fundași laterali - Petrov, Răcelescu, Brindescu - mobili, care "urcă" permanent, creând superioritate la mijloc și în atac.

Rep.: *Cât de mare a fost pentru tine handicapul de a prelua Deta în, să zicem, ceasul al 11-lea?*

G.C.: A fost foarte greu. Deta a fost o echipă a cărei mentalitate de divizia C trebuia schimbată. Este diferență mare între C și B. Abia acum au început să-și dea seama jucătorii ce înseamnă jocul și... deplasările din B.

Rep.: *Cu această echipă restructurată, dacă ai juca din nou cu Bocșa, ai mai pierde acasă?*

G.C.: Pot să spun că n-as pierde, dar nu mai contează! Acum... Contează ce va fi și sper să încheiem turul cu un +2 sau +3 și din iarnă....

Rep.: *Avem timp să discutăm despre asta la iarnă, când vom trage prima linie a activității tale la Deta...*

G.C.: Vom discuta la Busteni, unde vom face cantonamentul, la Hotel Silva. Știi tu, camera 206...

DUKI POPOVICI

CELELALTE REZULTATE

CFR CLUJ - IND. SÂRMEI C. TURZII 6-0: Trușcă (5, 34), Coroian (10), Mateș (53), Simon (58), Minteoan (65).
MET. CUGIR - MIN. ANINA 1-1: Marcu (31) - Bülle (23).
MIN. ȘTEI - MIN. BAIA BORȘA 3-0: Luca (15, 53), Bogojel (77).
AS SIGHET - UMT 0-0.
STICLA TURDA - FURNIRUL DETA 1-0: Vitan (61).

CLASAMENT B4

UMT	6	4	2	0	15-0	14
FC ARAD	6	4	1	1	14-2	13
CFR CLUJ	6	4	1	1	14-4	13
BAIA BORȘA	6	4	0	2	14-6	12
ANINA	6	2	4	0	13-4	10
BOCȘA	6	3	1	2	10-7	10
ARM. ZALĂU	6	3	1	2	6-3	10
CÂMP. TURZII	6	3	1	2	6-9	10
PHOENIX	6	3	0	3	11-8	9
TURDA	6	3	0	3	11-9	9
DETA	6	2	2	2	5-3	8
CUGIR	6	2	2	2	5-11	8
ȘTEI	6	2	1	3	10-10	7
VESTPETROM	6	2	1	3	12-13	7
MOTORUL	6	2	1	3	6-13	7
CAVNIC	6	1	2	3	3-10	5
SALONTA	6	1	2	3	7-17	5
SIGHET	6	1	1	4	4-9	4
LAM. ZALĂU	6	1	1	4	3-17	4
LUGOJ	6	1	0	5	4-18	3

ETAPA VIITOARE

Et. 7 - Duminică, 24 septembrie: *Cugir - CFR Cluj; Anina - Lugoj; Phoenix - Motorul Ar.; Arm. Zalău - Bocșa; Ol. Salonta - Cavnic; Pecica - Sighet; UMT - Lam. Zalău; FC Arad - Știei; Baia Borșa - Turda; Deta - Câmp. Turzii.*

S.C. GRUP NAGORA S.R.L.
Str. Simion Bărnuțiu nr. 6 (Piața Badea Cârțan)
tel. 096-208594-208953 fax. 056-208992
MATERIALE DE CONSTRUCȚII
LA CELE MAI BUNE PREȚURI

DANSIL TOURS
Organizează ✦ săptămânal (cu plecare în fiecare luni) excursii în Turcia, la Istanbul; ✦ de trei ori pe săptămână (marți, joi și sâmbătă) excursii în Iugoslavia, la Novi Sad, Sabac, Subotica, Belgrad, în funcție de solicitări. Înscrieri zilnic, între orele 8-18, în Timișoara, Clubul Constructorul, str. Daliei nr. 13, tel. 056/194.590 și în Arad, str. Grigore Alexandrescu nr. 36, tel. 057/212.919. Transportul se efectuează cu autocare Romtur.

CONCURS FOTBAL VEST pentru... ORIENT

Cu 2.000 de lei puteti vizita Istanbulul!

Am ajus în etapa a 3-a și totodată penultima a concursului din luna septembrie. Deci, din nou veți găsi două grupe a câte 3 afirmații, două din fiecare grupă fiind greșite. Dvs. va trebui să le încercuiți pe cele bune.

NU UITAȚI: ORICARE CITITOR POATE PARTICIPA CU UN NUMĂR NELIMITAT DE TALOANE

TALON 3 - septembrie

GRUPA A

1. Florin Răducioiu a totalizat la Milan 30 de prezențe în campionat, înscriind 17 goluri.
2. Flavius Domide a evoluat în ediția 1971-72 la FC Argeș Pitești.
3. Mircea Lucescu a fost antrenor și jucător la Corvinul Hunedoara.

GRUPA B

1. Sorin Vlaicu a jucat la Partizan Belgrad.
2. Paolo Maldini, internaționalul lui Milan, este fiul lui Cesare Maldini, antrenorul echipei de tineret a Italiei.
2. Valentin Bosca, goalkeeper-ul CSMR-ului, are 3 prezențe în echipa națională.

CÂȘTIGĂTORII CONCURSULUI POT OPTA ORI LA O EXCURSIE LA ISTANBUL, ORI LA PREMIUL DE 150.000 LEI.

Nu-i vestiaru' seif de bancă

ADI CIREAP ŞI DERBY-UL REŞIŢEAN

Acum 5 ani, la meciul Gloria - C.S.M., Adrian Cireap a debutat în transmisiile radio, alături de "maestrul" său, Nicolae Secoşan. Aşadar, anul acesta el a fost prezent pentru a 5-a oară la acest derby, în Govândari aflându-se deci la o mică aniversare. Îi dorim să comenteze acest meci şi în anul 2010. Poate atunci cele două reşitene vor activa în DN şi se vor bate pentru titlu!

DETA SPERIE PE TOATĂ LUMEA!

Cu toate că disputa meciul cu Sticla Turda duminică la ora 11.00, Furnirul Deta a plecat la drum sâmbătă dimineaţă, în dorinţa de-a ajunge după-amiază la Cluj, pentru a asista la jocul "U" - Poli. La apariţia detenilor în faţa hotelului "Napoca", unde era cazată formaţia timişoreană, toată lumea admira autocarul cu care s-a făcut deplasarea, unul supraetajat, cu un aspect deosebit. Agenţii noştri prezenţi în oraşul de pe Someş au mai aflat şi alte lucruri interesante despre nou-promovata în Divizia B. Începând din 20 septembrie echipa se va numi F.C. Astral, iar echipamentele tradiţionale alb-verzi cu care s-a jucat până acum se vor folosi la antrenamente, Furnirul primind două rânduri de echipament Reebok. Unul alb-roşu şi altul alb-albastru. Privind autocarul cu care s-a deplasat Poli la Cluj, avantajul grupării alb-violete era unul singur: faptul că maşina era condusă de nea Muri, un super-şofer, care la întoarcere a străbătut distanţa în mai puţin de 5 ore!

DORIN MICŞA O LUXEAZĂ PE POLI

Notându-şi formaţia gazdelor, în partida "U" - Poli, redactorul de la Europa Nova, Dorin Micşa, a pus-o la dispoziţia conducerii tehnice a timişorenilor. Numai că de data asta a cam încurcat borcanele. L-a trecut cu numărul 9 pe Cioloboc şi cu 11 pe Grigoraş. Tocmai invers! După meci, glumind bineânţeles, antrenorul Aurel Şunda l-a acuzat pe realizatorul emisiunii "Vestiar TEN" spunându-i: *"Din cauza ta am pierdut astăzi. Ne-ai dat greşit formaţia clujeană."*

GLORIA SE VA ÎNTĂRI CU JUCĂTORI DE LA C.S.M.R.?

Au sosit actele necesare pentru ca americanul Soren Johnson să poată fi, în sfârşit, legitimat la C.S.M. Problema se pune dacă va reuşi să prindă măcar primii 16. Până la aflarea răspunsului, să menţionăm că un jucător de bază în sezonul trecut, Cojocaru, nu prea apare pe foaia de arbitraj. Se zvoneşte că el plăteşte tribut dispariţiei din vară, împreună cu Lupu şi Vasiu, la Minerul Motru. Şi pentru că a venit vorba de Vasiu, să spunem că acesta, după ce-a dat probă de joc la Electroputere, a semnat contractul de joc la C.S.M.R.! Culmea e că aparţine... Arsenalului! Caracteristic fotbalului românesc! Oricum, datorită faptului că dispun de un lot numeros, roş-negrii s-ar putea să cedeze câţiva jucători vecinilor din Govândari. În ideea că C.S.M.R.-ul vrea să lupte pentru promovare este normal ca să fie interesată şi de valoarea Gloriei, formaţie ce va trebui să învingă, pe cât posibil, contracandidatele echipei lui Mircea Chivu. Agentul nostru a şi aflat câteva nume care s-ar putea să-şi mute cuibul de la metalurgişti la constructori. Este vorba de Cojocaru, Ianu şi Petrescu.

AGENTURA

ÎNTREBAREA CARE VINE MARŢI

Cine se va "salva" miercuri din Cupa României, C.S.M.R.-ul sau U.T.A.?

TOP ŞI ANTI TOP

1. ANDREI URAI. U.M.T.-ul a reuşit un nou scor alb în deplasare, de această dată la Sighet. După 6 etape alb-negrii au un golaveraj excelent: 15-0. Un merit deosebit îl are goalkeeper-ul Andrei Urai, neînvins de 530 de minute! Menţionăm că în meciul cu Minerul Cavnic, în minutul 80, el a fost înlocuit cu Popovici.

2. VALENTIN BOSCA. Un alt portar care încă n-a scos mingea din plasă în acest sezon! Bosca n-a primit gol de 360 de minute. În Italia recordul invincibilităţii, deţinut de Sebastiano Rossi, de la Milan, este de peste 900 de minute. Să vedem unde se vor opri portarii noştri!

3. C.S.M. REŞIŢA. Câştigând şi derby-ul din Govândari, băieţii lui Mircea Chivu au trecut pe primul loc, poziţie pe care n-au mai fost de multă vreme. Dacă tot au în echipă un San Siro (Ciocoi) şi poartă echipament roşu-negru (ca şi Milan) de ce n-ar realiza măcar 10 la sută din performantele "Diavolului"?

4. F.C. TELECOM ARAD. Chiar dacă au triumfat la o formaţie aflată la periferia clasamentului (Luminorul Zalău), trebuie să recunoaştem că o victorie cu 5-0 în deplasare nu-i de neglijat. Se pare că Ionuţ Popa este tare "supărat" în acest sezon! Pe adversari, bineînţeles.

3005. MOTORUL C.F.R. ARAD. Nici bine nu i-am lăudat săptămâna trecută şi... pac! Arădenii au clacat. Este nevoie de vreo reparaţie capitală?

7002. VULTURII LUGOJ. Probabil că lugojenilor le-a fost dor de topul nostru. N-au mai apărut de vreo două săptămâni! Luptând cu alte "păsări" (Phoenix), Vulturii au mai pierdut încă un rând de pene. Numai să nu piardă şi contactul cu divizia B.

9864. *VULTURII SOCODOR.* După cum se poate vedea este săptămâna "vulturilor". În partida cu CPL Arad "zburătorii" au folosit 5 jucători necunoscuţi, nemaivăzuţi! Nici măcar de cei din anturajul echipei! Dacă în liga a IV-a se practică astfel de metode, la ce ne mai aşteptăm în campionatul Municipal sau "Onoare". Măcar să fi "împrumutat" nişte băieţi mai de valoare, să fi câştigat meciul. Să şi pierzi cu 1-7 şi să şi încalci regulamentul este prea de tot!

URECHEA CIULITĂ

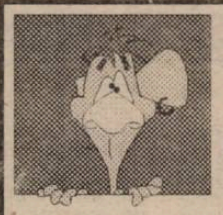

GHIŢĂ CHIMIUC, aflând rezultatul meciului CFR - Bucovina Suceava: *"Deşi a venit cam târziu, mă bucură prima victorie a CFR-ului".*

ADRIAN MANEA, după jocul "U" Cluj - Poli: *"Meci mai uşor ca ăsta nu puteam avea"*

CĂLIN PĂLTINEAN, imediat după sosirea autocarului Furnirului Deta în faţa hotelului "Napoca" din Cluj: *"Parcă a venit Real Madrid!"*

COSMIN BĂLEANU, comentând la TV partida Rapid Viena - Petrolul: *"Ploaia a schimbat feţele jucătorilor!"*

COSTICĂ RĂDULESCU, către arbitrul Zotta, înaintea întâlnirii "U" Cluj - Poli: *"Nu-mi doresc decât să ne arbitraţi aşa cum aţi <<fluierat-o>> pe Farul la Timişoara, în prima etapă"*

***

D'ale lui Alemao

LUCIAN MANOLE, aflat în tribună, la derby-ul Gloria - CSM Reşiţa:

- *"N-am văzut atâta lume adunată la un loc la Reşiţa de când a fost Văcăroiu".*
- *"Tuşierul Mihai Diaconu trebuie să se odihnească două zile ca să-şi revină după sprinturile lui Szijj, Puscas şi Ciucur. Dacă CSM-ul l-ar lua şi pe Bălean, ar putea alcătui liniştit o ştafetă de 4 X 100!"*
- *"Dacă Mircea Chivu l-ar introduce pe Panescu alături de Ciucur, ar avea atacul lui Juve. Ciucur a fost deja poreclit Ravanelli, iar Panescu, cu părul pe care-l mai are, în doi ani este curat Vialli!".*

BUGS BUNNY

CAMERA ASCUNSĂ A LUI FOTOFUCHS

Firică şi nea Buggy, amestecând culorile clubului...

REPLAY

Săptămâna europeană, cu cele trei zile de transmisii ale meciurilor care îi fac pe antifotbalişti să-şi găsească alte ocupaţii decât privitul micului ecran, n-a fost nici prea-prea, nici foarte-foarte. Cele mai interesante rezultate s-au înregistrat în Champions League, unde, câteva din calculele hârtiei au fost date peste cap. Scopul acestor rânduri nu este de a readuce în memorie meciurile respective, ci doar comentarea, conform obiceiului, unor pasaje apărute în presă după evenimentele fotbalistice arătate. Unul, foarte interesant, apărut în "Gazeta" de vineri, vizavi de victoria Stelei, sună cam aşa: *"Foarte importantă această victorie. Nu numai din punctul de vedere al Stelei, ci datorită ecoului internaţional, al întregului nostru fotbal. În sensul că, urmărind-o în această seară, se vor găsi şi alte câteva echipe de club, de la noi, să-i urmeze exemplul. Ce, ne-ar strica să avem şi alte "ambasadoare" de talia Stelei?"* Citatul aparţine nu unui chibiţ din larga tribună a stadionului din Ghencea, ci tocmai secretarului general al ferefeului, Adalbert Kassay. La prima vedere, o constatare normală, cu care nu putem fi decât de acord. Dacă intrăm însă ceva mai amănunţit în miezul problemelor, cuvintele secretarului forului de la Bucureşti nu sunt decât nişte vorbe de diletant.

În primul rând, distanţa dintre dorinţă şi putinţă este, în cazul acesta, la fel de mare ca între Trabant şi Ferrari. Am fi fost foarte interesaţi să aflăm de la domnul Kassay cum ajută federaţia cluburile noastre, pentru ca acestea să se apropie cât de cât de "talia Stelei"? Iată o întrebare la care nu e foarte greu de dat răspunsul, pentru că acesta este sublim, vorba unui cunoscut personaj caragialesc, dar lipseşte cu desăvârşire.

Şi un ultim pasaj referitor la meciul de miercuri. Dacă tot s-a discutat atât pe marginea prezenţei şi "activităţii" Poliţiei pe stadionul timişorean, iată o mostră poliţisto-fotbalistică de miercuri seara, dată publicităţii de Sportul roşu din această zi de vineri, 15 septembrie: *"Un bătrânel, aflat lângă Dacia sa cu parbrizul spart de un suporter prea înfierbântat, discuta aprins cu un poliţist "Dom'le, ai fost lângă el, de ce nu l-ai prins?" Omul legii ridică neputincios din umeri "Ce vroiai dom'le, să mă omoare?" După care îşi aranjează, cochet, centura de care atârnau bastonul, cătuşele şi pistolul".* Pe stadion însă, galeria Stelei s-a putut manifesta fără a fi "bastonată" de cei care au în dotare asemenea instrumente de convingere. Concluzia este una singură: cine încalcă legile convieţuirii paşnice să fie pedepsit, cine nu, nu.

Revenind la Poli, am impresia că echipa timişoreană începe să deranjeze anumite persoane "din susul" fotbalului nostru. Numi explic altfel o anumită campanie împotriva violeţilor, campanie pe care o încurajează ziarele de Bucureşti. Cum altfel poate fi interpretată acţiunea Sportului roşu, care după jocul Poli - Poli Iaşi, pune în cap de pagină titlul "Costică Rădulescu: ce caută Iaşul în D.N.?" când, de fapt antrenorul timişorean a spus, textual că *"am întâlnit o echipă care încă nu este pregătită pentru nivelul primei divizii".* Numai că, citind titlul din ziarul amintit cineva din Galaţi, Constanţa sau cine ştie de unde ar putea spune: *Fii atent ce scule se dau ăştia de la Y Timişoara!,* o remarcă foarte departe de adevăr, care poate crea stări artificiale de tensiune în rândurile spectatorilor unde urmează să evolueze timişorenii. Şi încă o mostră: după meciul cu Sportul Studenţesc, câştigat net de timişoreni cu 3-1, partidă în care oaspeţii n-au jucat mai nimic, în comentariul apărut marţea următoare sub semnătura lui Laurenţiu Dumitrescu, Sportului îi sunt dedicate 59 de rânduri ale articolului, despre Poli cel amintit scriind exact...12 rânduri. Ce să mai zici? Cât despre neselecţionarea poliştilor sau lipsa lor din teren sub tricoul echipei naţionale de tineret am mai scris şi nu mai insist.

Duminică, beneficiind de o bună propagandă, la emisiunea Arena AS de pe programul doi al televiziunii naţionale, am avut prilejul de a-i revedea pe cei care au reprezentat culorile României la Campionatul Mondial din Mexic, din anul 1970. I-am revăzut pe Dembrovschi, Răducanu, Dinu, Dumitru, Mocanu, Sătmăreanu, Tătaru, Lupescu, alături de câţiva reprezentanţi ai presei, prezenţi şi ei acum 25 de ani în Mexic. A lipsit tocmai Angelo Niculescu, antrenorul naţionalei de atunci. O absenţă care pe mine nu m-a surprins. Şi asta pentru că, cu bunul simţ care l-a caracterizat întotdeauna, profesorul a vrut să evite unele discuţii în legătură cu absenţa din echipă a lui Dobrin, practic un dosar închis al fotbalului nostru. Pe acelaşi subiect, nu putea să nu-şi dea cu părerea şi Mircea Angelescu care, fiind şi el unul dintre "competenţii" fotbalului românesc, a luat atitudine bineânţeles împotriva profesorului Angelo Niculescu... Subiectul, aşa cum era de aşteptat, a fost atacat de cei prezenţi mai mult sau mai puţin "pe faţă". De altfel, Constantin Firanescu, amintind că Dobrin a fost declarat în urma unei anchete "cel mai bun jucător român din ultimii 25 de ani" a ţinut să amintească faptul că acest titlu simbolic "vine să îndrepte nedreptatea care i s-a făcut lui Dobrin în Mexic"

O întrebare inevitabilă se naşte: există în lume vreun antrenor care să nu dorească să alcătuiască cea mai bună echipă din lotul pe care îl are la dispoziţie?

Iată ce spune profesorul Angelo Niculescu în revista Fotbal, după întoarcerea din Mexic, referitor la lipsa din echipă a lui Dobrin, Răducanu şi Dan Coe: *"Când am sosit în Mexic, toţi cei trei jucători figurau ca titulari în echipă. Eu personal nu mă consider singurul selecţioner în sensul obişnuit al cuvântului. Adevăratul selecţioner este jocul însuşi. Precizez că Răducanu şi Dobrin au avut o comportare superficială, atât în antrenamente, cât şi în jocurile de verificare. Dobrin a manifestat o comoditate în teren, a făcut pur şi simplu figuraţie în meciurile de verificare, lucru inadmisibil pentru un jucător aflat în imediata apropiere a unui Campionat mondial. Dezinteresul lui total, şi nu eu, l-a scos din formaţie. Este un fapt necontestat că o formaţie are nevoie de aportul real al jucătorilor buni şi nu numai de numele lor. Pe acest principiu unanim acceptat m-am bizuit şi eu, şi nu cred că am greşit".* Drept pentru care Gîscanu a trecut în tribună, înconjurat de câte o fiolă...

■ FAX

REPLAY

Colţul microbistului... comod

Marţi, 19 septembrie

10,00 - Fotbal mondial - DSF
11,30 şi 19,00 - Eurogoluri - Eurosport
12,00 şi 17,00 - Hattrick internaţional - DSF
12,30 - Campionatul brazilian - Eurosport, înregistrare
16,00 - Roma - Milan (camp. italian) - DSF, înregistrare

Miercuri, 20 septembrie

11,00 - Fotbal mondial - DSF

Joi, 21 septembrie

23,00 - Fenomenul Bayern - DSF, direct

Sîmbătă, 23 septembrie

19,00 - MTK - Kispest (camp. maghiar) - TVBp 2, direct

Duminică, 24 septembrie

15,00 - Fotbal mondial - DSF
22,00 - Campionatul italian - DSF, înregistrare

Luni, 25 septembrie

21, 15 - Waldhof Mannheim-FC Carl Zeiss Jena (2. Bundesliga) - DSF, direct
23, 10 - Hattrick internaţional - DSF

SC FED SPIEL SPORT SRL ARAD
tel/fax 057 - 289.060; 057-289.728
Vinde mingi fotbal - 28.000 lei
mingi handbal feminin şi masculin - 24.000 lei
IMPORT GERMANIA

C TIMIȘ

MODERNUL ÎNCEPE SĂ SE PRĂBUȘEASCĂ?

BANCOM COMLOȘU MARE - ELBA 3-0.

Au marcat: Otiman (47, 73), Suditu (85).

EUGEN IERCU (antrenor Comloș): *"Meciul a fost echilibrat în prima repriză. În partea a doua am jucat nemaipomenit, iar Otiman a marcat două noi goluri senzaționale. Ne-am trezit sus în clasament, dar vom ști să ne vedem lungul nasului!"*.

Arbitri: G. Cutean - C. Avram, P. Pecarov.

AZUR - AC RECAS 1-3.

A marcat: Barbu (84) - Kocsisan (40), Faimoc (47, 82)

MARCEL MALAC (antrenor Azur): *"Pe fondul unui arbitraj foarte corect, Recașul a jucat mai bine ca noi. Nu i-am putut folosi pe Bălu și pe Ochea, care au fost eliminați etapa trecută și nici pe Toni Foale, accidentat. Am mai luat un <<roșu>>, Drăghici, și la 0-0 n-am mai putut face nimic. Faimoc și Kocsisan, de la oaspeți, au jucat de nota 10!"*.

Arbitri: G. Stănescu - I. Manole, G. Todorescu.

Eliminat: Drăghici (Azur) - min.40.

TIMIȘUL ȘAG - MODERN 2-0.

A marcat: Simionas (45,69)

TAVI FOALE (antrenor Șag): *"Când am ieșit la încălzire, era deja 3-0 pentru ei, ce echipament aveau! Noi, ca proletarii. Dar băieții au luptat și au pus suflet. Am bătut o echipă bună. Cred că au venit siguri de victorie..."*.

CARMIN MATULA (antrenor Modern): *"Nu știu ce se întâmplă, dar băieții parcă nu mai vor să joace. O echipă care până acum se baza pe unitate, luptă și dăruire s-a spart în bisericute! E nepermisă o asemenea atitudine! Sunt câțiva care ne trag în jos, se complac, nu doresc performanță..."*.

Arbitri: T. Lazăr - I. Buna, D. Polk.

FC JIMBOLIA - AUTO FZB 6-0.

Au marcat: Fejes (30), Virlan (41), Mara (61,87), Coman (76), Koller (90).

Eliminat: Sârb (FZB).

Arbitri: T. Lajos - M. Plesa, D. Popescu.

UNIREA TOMNATIC - TIMPURI NOI GIARMATA 8-1

Au marcat: Polen (7), Crăciun (11, 64), Olariu (22, 45, 78), Deac (30), Hiticas (55) - Todea (52).

TRAIAN BLOJU (organizator Giarmata): *"La 8-1 ce să mai spun? Nu i-am putut folosi pe Pădurariu, Ungureanu și Zamfirescu, indisponibili din diferite motive. Primele două goluri le-am luat datorită gafelor nepermise ale lui Brânzei. Culmea e că am mai luat și două cartonașe roșii de am terminat meciul cam puțini..."*

Arbitri: C. Dobrișan - G. Nicola, M. Boboc.

Eliminați: Belintan (53), Iorga (65) - ambii Giarmata.

UNIREA GHILAD - OBILICI SÎNMARTINU SÎRBESC 1-0.

A marcat: Galea (57).

ALEX DUMITRAȘCU (organizator Obilici): *"Noi am jucat mai bine în teren, dar am primit gol pe o greșeală de portar. Ne-au bătut la capitolul ambiție. Valoarea lotului nostru este încă, din păcate, peste valoarea prestațiilor din teren."*

Arbitri: G. Stoicovici - I. Canea, A. Onaca.

UNIREA SÎNNICOLAUL MARE - TEHNOLEMN 4-4.

Au marcat: Ciui (3), Căprărescu (26, 60), Constantinescu (36) - Bîgu (28), Corcoveanu (30, 85), Albert (75).

MIHAI FIRU (organizator Tehnolemn): *"Am făcut o partidă bună contra unui arbitraj potrivnic! N-am înțeles ce a vrut Igna să facă, dar n-a conlucrat deloc cu tușierii. Sunt complet nemulțumit de arbitraj. Remarc fair-play-ul gazdelor. E bine că n-am pierdut de 5 etape și ne continuăm ascensiunea"*.

Arbitri: V. Igna - M. Râmniceanu, N. Istrat.

D.P.

CLASAMENT

ELECTRICA	7	5	0	2	21-13 15
COMLOȘ	7	4	2	1	14-8 14
MODERN	7	4	2	1	13-7 14
JIMBOLIA	7	4	1	2	16-10 13
PECIU	7	4	1	2	15-11 13
RECAȘ	7	4	1	2	8-5 13
ȘOIMII TEXT.	7	4	0	3	19-10 12
SÂNMARTIN	7	3	2	2	13-7 11
NĂDRAG	7	3	2	2	10-8 11
ȘAG	7	3	2	2	9-9 11
SÂNNICOLAU	7	3	1	3	16-21 10
TEHNOLEMN	7	2	3	2	10-12 9
AZUR	7	2	2	3	11-11 8
TOMNATIC	7	2	2	3	18-19 8
GIARMATA	7	1	2	4	7-18 5
AUTO FZB	7	1	1	5	6-13 4
ELBA	7	1	0	6	10-20 3
GHILAD	7	1	0	6	5-19 3

REZULTATELE ETAPEI 6 (12 SEPTEMBRIE)

AC RECAS - BANCOM COMLOȘU MARE 2-3: Mîndruț (80), Faimoc (88) - Raici (59, 74), Fîșie (78).
AUTO FZB - TIMIȘUL ȘAG 0-1: Belea (50).
LAMINORUL NĂDRAG - UNIREA TOMNATIC 2-0: Berciu (29 - penalty), Copaci (31).
TEHNOLEMN - ELECTRICA 1-0: Bîgu (37).
MODERN - AZUR 2-2: Wucinger (10), Stan (34) - Boca (10), Matei (75).
ȘOIMII TEXTILA - UNIREA GHILAD 4-0: M. Puiu (19 - penalty), Vlad (24), Damianovici (88), Bezercu (90).
TIMPURI NOI GIARMATA - FC JIMBOLIA 1-1: Barc (72) - Nicolici (10).
ELBA - SÎNNICOLAU 2-3: Sîrbu (11), Tufiș (44) - Gui (10), Ghinescu (48), Căprărescu (80).
OBILICI SÎNMARTINU SÎRBESC - UNIREA PECIU NOU 5-0: Corban (35, 83), Mihai (61 - penalty), Pîrvu (86), Țăranu (88).

ETAPA VIITOARE

Et. 8 - Sâmbătă, 23 septembrie: ELBA - Tehnolemn; Șoimii Text. - Sînnicolau; Sînmartin - Electrica; Nădrag - Ghilad; Giarmata - Peciu Nou; Auto FZB - Tomnatic; Modern - Jimbolia; Recaș - Șag; Comloș - Azur;

Șuete neconvenționale

CĂLIN ROSENBLUM

"Pe cine vine la mine, îl trimit la Epuran"

Rep.: *Ce mai faci Călin, nu se prea mai aude nimic de tine?*

C.R.: Ce să se audă, sunt alții mai mari decât mine...

Rep.: *Te împaci să rămâi la Modern?*

C.R.: Cum adică?

REp.: *Am înțeles că ai oferte de la alte cluburi. Deta, de exemplu...*

C.R.: Eu nu pot să-i spun lui Epuran, dacă vine cineva și mă cheamă, gata plec. Cum să fac așa ceva. I-am și spus, cine vine la mine, îl trimit la el.

Rep.: *Corect.*

C.R.: Adevărul e că nici nu știu ce obiectiv are Epuran cu Modernul. Unde vrea să ajungă. Poate are nevoie de mine. Poate dacă primește o ofertă ca lumea s-ar putea să-i convină. Pe banii luați pe mine să cumpere alți doi jucători de care are nevoie.

Rep.: *Cu Ghiță Chimiuc ai vorbit?*

C.R.: Da, m-a chemat la Deta, dar, cum am spus, i-am recomandat să trateze cu Epuran. Repet încă o dată, așa e corect. Epuran m-a adus de la Brașov când nimeni nu se interesa de mine.

Rep.: *Și varianta Ungaria?*

C.R.: Tu știi mai bine, de la nea Marton!

Rep.: *Cu Pătrașcu ai stat de vorbă?*

C.R.: Nu, dar voi merge săptămâna asta în Ungaria să stăm de vorbă cu cei de la Kecskemet. Voi știți mai bine, nici n-am vorbit bine cu nea Marton că m-ați și băgat în prima pagină!

Rep.: *Să revenim la Modern. Ești mulțumit?*

C.R.: Sunt aici, sunt mulțumit. Nu pot să spun că nu sunt, când eu aici sunt! Asta e.

Rep.: *De ce Modernul, după un început foarte bun, a clacat în ultimele două jocuri?*

C.R.: Poate nu-s obișnuiți cu victoriile în serie! Lăsând gluma la o parte, cred că s-au tratat ultimele meciuri cu superficialitate. Nu înseamnă că dacă ești pe primul loc bați pe oricine. Dimpotrivă, toți își iau măsuri.

Rep.: *Cine va câștiga divizia C- Timiș?*

C.R.: Cred că nu se va ști până în ultimele 3-4 etape.

Rep.: *Ce echipe vor lupta pentru primul loc?*

C.R.: Electrica, Nădragul, Peciu, Modernul, bineînțeles, și poate Șoimii Textila, deși de ultima mă îndoiesc.

Rep.: *Deci Modernul poate trage la primul loc?*

C.R.: Nu cunosc ce posibilități financiare au.

Rep.: *Ce zici de Poli?*

C.R.: Numai bine. Indiferent că au pierdut la Cluj, cred că vor face o figură frumoasă în divizia națională!

DUKI POPOVICI

A RATAT, A MARCAT, RITTER FIE LĂUDAT

ELECTRICA - ȘOIMII TEXTILA 1-0 (0-0)

Stadion "Electrica", teren foarte bun, timp excelent, spectatori 300.
Arbitri: N. Grigorescu - C. Bălănescu, M. Petcu.
Cartonașe galbene: Nistor, Muresan, Bulimar, Pavel Ritter - Bezercu, Damianovici, Gligorovici, Mita.
Cartonașe roșii: Mita (min. 87).
ELECTRICA: Murar - NISTOR - Bulimar, Sorescu (cpt), SAMARGI - Volosciuc (62, Kovacs), Bogdan (54 Hodoroabă), PAVEL, Tătar - Gheban (43, Mureșan), RITTER.
ȘOIMII TEXTILA: Sziklay - DRAGHICI (cpt) - Mita, Dumitru, Gligorovici - Cîbi, PARLEA, P. MARIUS (85, Paleacu), Bezercu - Damianovici, Brândușa (74, Tuș, 85 Vlad).
A marcat: RITTER (min. 84), care a reluat cu capul, din colțul careului mic, în colțul lung, o centrare venită de pe stânga, de la Samargi.
Jucătorul meciului: RITTER.

● Dacă în campionatul trecut de acest meci se legau mari speranțe și ambiții, acum cu totul altele au fost datele partidei. În această fază a competiției, nimic nu este câștigat sau pierdut. ● Poate și de aceea, meciul s-a jucat într-un ritm destul de lent, cu faze mai mult la centrul terenului. ● Oaspeții, lipsiți de câțiva titulari (Vlad, Paleacu, Brucă - nerefăcuți după accidentări; Rădoi - a avut nunta în ziua jocului), n-au reușit să pericliteze deloc poarta Electricii, neavând practic nici o ocazie de gol. ● Gazdele s-au apropiat mai periculos de poarta lui Sziklay, dar au ratat cu nonșalanță câteva ocazii foarte bune. ● În min. 9, Volosciuc (într-o evidentă scădere de formă), singur de la 6 m, a reluat mult peste, în min. 15 Nistor, la un corner, s-a trezit singur cu mingea la 3 m de poartă, dar a întârziat șutul, dând posibilitatea portarului să intervină, iar în minutele 45 și 78 Ritter a mai ratat și el alte două bune ocazii. ● Și o părere personală, apropo de declarațiile celor doi conducători. Șoimii Textila ne-a obișnuit în ultimii ani cu clasări pe primele locuri ale clasamentului, având în lot jucători buni, dar, poate din cauza profilului echipei, nu a reușit să-și păstreze jucătorii pe o perioadă mai îndelungată și, implicit, să atace adevărata performanță. Electrica, un club serios și solid, cu o echipă bine pregătită și corectă pe și în afara terenului, termină în ultimul timp mereu pe locul II. Și atunci apare o a 3-a echipă, care știe ce și cum trebuie jucat, și câștigă. De urmărit ce se va întâmpla în actuala ediție...

VASILE PAȘCA (presedinte Electrica): *"Meci echilibrat, câștigat de echipa care a avut mai multă răbdare. Arbitraj corect și competent, incomparabil cu ce am pățit noi la Tehnolemn. Consider că Șoimii rămân în continuare principala contracandidată la câștigarea seriei."*

DAN CRIȘAN (presedinte Șoimii Textila): *"Partidă frumoasă, în ciuda celor zece cartonașe. Cred că un rezultat de egalitate era mai echitabil. Ne vom juca șansa până în ultima etapă, dorim să câștigăm campionatul, principala adversară rămânând Electrica"*.

LASZLO MOLNAR

Reprezentanța IATSA Timișoara 2 (fostă Dacia Service)
cu sediul în CALEA ȘAGULUI 201
telefoane; 056 - 200.214 200.215 fax: 056 - 200.216
UNIC Dealer autorizat în jud. Timiș al
RODAE AUTOMOBILE Craiova
■ Vă oferă, DIN STOC sau LA COMANDĂ (cel mult 30 de zile),
automobilele viselor dvs., acum realizabile, la un preț fără rival
- TICO - și - CIELO -

C News ● C News ● C News

ȘOIMII POT CONCURA ÎN FORMULA 1

Orice team de Formula 1 ar rămâne mirat în fața standului de lucru al staff-ului tehnic al Șoimilor. În meciul de sâmbătă, de la Electrica, Bezercu a ieșit de două ori la boxe, pentru schimbarea pneurilor, pardon, a ghetelor. Dacă prima oară "schimbul" era pregătit, la a doua ieșire ghetele trebuiau reparate, operație ce s-a realizat într-un timp record!

VA EVOLUA RAVANELLI PENTRU TIMIȘUL ȘAG?

Mai nou, orice trecător îmbrăcat în trening, care-și are drumul pe lângă terenul echipei Timișul Șag, este interpelat de noul antrenor Tavi Foale: "Tinere, joci cumva fotbal?" Este deci evident că nea Tavi se confruntă cu o mare criză de efectiv. Sfatul apropiaților echipei, din comună, către nea Tavi, este cooptarea în lotul echipei a organizatorului de competiții Rică Scorobete, zis Mafiotu, care la peste 40 de ani evoluează încă în echipa secundă a Șagului, fiind poreclit "Ravanelli", datorită podoabei sale capilare asemănătoare cu a vârfului campioanei din II Calcio. Sugestia noastră ar fi ca Timișul Șag să publice în Fotbal Vest un anunț pentru cooptarea în lotul echipei a celor dornici și totodată capabili să evolueze la acest nivel.

CISMAȘ PRACTICĂ SPORTURI DE CONTACT?

Se pare că Gheorghe Cismaș, jucător al echipei Dacia Beliu, practică sporturi de contact, din moment ce la finele meciului Dacia Belui - Petromureș Zădăreni (2-1) a pătruns în teren, lovindu-l cu pumnii și picioarele pe C. Togan (Zădăreni), după ce în prealabil fusese eliminat din joc de centralul Doru Herteg. Să mai menționăm că pe lângă roșul arătat lui Cismaș, Doru Herteg a mai acordat 11 cartonașe galbene, într-un meci foarte greu dealtfel.

MIREL MITA A CĂUTAT-O CU LUMÂNAREA?

Șoimii Textila a fost lipsită la derby-ul de la Electrica de aportul lui Rădoi, care sâmbătă și-a sărbătorit nunta, la Orșova. Iar sâmbăta viitoare echipa din Calea Aradului nu-l va putea alinia pe Mirel Mita, care atât a comentat sâmbătă în meciul cu Electrica, până când a văzut cartonașul roșu. Cum sâmbătă și Mita va scăpa de burlăcie, ne întrebăm, a căutat oare roșul cu lumânarea?

MUNCITORUL A...MUNCIT ÎN PIERDERE

Muncitorul Reșița a fost foarte caritabilă la Caransebeș, în meciul cu CAROMET, în care a marcat trei goluri, și totuși a pierdut cu...3-1. Două dintre golurile muncitorilor au fost înscrise însă în propria poartă!

TUȘ N-A VRUT SĂ ALEAGĂ TUȘA

Spre finalul meciului din etapa intermediară Șoimii Textila - Ghilad, Mircea Tuș a fost înlocuit, la ieșirea din teren jucătorul gazdelor ținându-și mâna în dreptul zonei intercostale stânga. Întrebat fiind de Dan Crișan ce a pățit, Tuș a recunoscut că în dimineața meciului a suferit o operație în acea zonă pentru eliminarea unui chist, fapt pe care nu i l-a comunicat antrenorului Pinto Vușcan tocmai din dorința de a juca. Această imprudență l-a costat deschiderea operației. Chiar atât valorează un loc în primii 11 la Șoimi?

BUTOIAȘU' ATOMIC A RĂMAS ÎNTR-O SINGURĂ ROATĂ

Fapt verificat: fotbalul naște pasiuni nebănuite! Surpriza produsă de Azur în etapa intermediară, când a reușit un 2-2 nesperat la lidera Modern, l-a întristat în asemenea hal pe un suporter de-al Modernului, încât supărarea acestui "binevoitor" s-a revărsat tocmai pe Dacia albastră cu numărul TM 01 LMN a lui... Piciu Braia, poreclit "Butoiașu atomic", organizatorul de competiție de la Azur, care s-a trezit într-o... singură roată, celelalte trei găsindu-le dezumflate, la ieșirea de la meci.

MIȘCĂRI DE TRUPE

Așa cum anticipam, Ianyi Korek a devenit antrenor principal la Tehnolemn, înlocuindu-l pe demisionarul Nelutu Bungău. Postura sa de antrenor în C Timiș nu-i va mai permite însă să și arbitreze meciuri disputate în această divizie.

Iată acum și transferările de dată recentă din C Timiș:

- Ioan OLARU, de la Deta, la Modern;
- Călin DUMITRU, de la Dacia, la Șoimii Textila;
- Ovidiu SUDITU, revenit la Comloș;
- Tibi BRÂNZEI, de la Electrica, la Giarmata.

RASPUȚIN

C ARAD

LEMN DE ESENȚĂ TARE

INDAGRARA ARAD-ȘOIMII LIPOVA 2-0. Meci bun, în care, din păcate Radu Cristea (Indagrara) și-a fracturat piciorul la o ciocnire involuntară cu portarul Moldovan. Au marcat R. Cristea și Ardelean. Au arbitrat N. Dehelean, C. Tiulea, E. Gherghel jr.

CFR ARAD - FC INEU 1-0. Victorie surprinzătoare a gazdelor, care prezintă o echipă cu cîțiva jucători care n-au depășit vîrsta de 17 ani. Au arbitrat Fr. Csecs, E. Țandără, P. Maghiar.

CRIȘUL CHIȘINEU CRIȘ-TRICOUL ROȘU ARAD 2-1. Oaspeții au deschis scorul prin Livciuc, Varga și Moț fiind semnatarii victoriei Crișului. Au condus M. Toderici, P. Bîndea, M. Gornic.

MUREȘUL ZĂDĂRENI-ICRTI 5-0. Au arbitrat E. Rusan, V. Havași, I. Alb.

ȘOIMII PÎNCOTA-DACIA BELIU 3-0. Joc spectaculos, în care gazdele au dat tonul. Au condus P. Berindei, I. Vass, I. Branc.

CRIȘANA SEBIȘ-TELECOM ARAD 3-1. Au arbitrat V. Ciurescu, D. Herțeg, M. Bondar.

UNIREA ȘOFRONEA-VICTORIA NĂDLAC 2-1. Victoria Unirii a fost asigurată de R. Balaș și Gabor, pentru Nădlac înscriind Cean din penalty. A fost delegată brigada D. Ologeanu, I. Ozdeanu, Tr. Enoiu. Ca urmare a faptului că D. Ologeanu nu a ajuns la partidă, el arbitrînd un joc de A la Pitești, la centru a oficiat Tr. Enoiu.

AGRO CURTICI-GLORIA ARAD 5-2. Joi terenul din Curtici a fost suspendat pe o etapă, pentru ca vineri să se revină asupra deciziei. D-ale AJF-ului. Au arbitrat E. Arsa, Gh. Petrișor, C. Vida.

TRIC. ROȘU - CPL 0-3.

OVIDIU PĂCURARIU

CLASAMENT

CPL	8	6	2	0	27-6	20
INDAGRARA	8	6	0	2	17-5	18
CURTICI	8	5	2	1	20-8	17
PÂNCOTA	8	4	2	2	18-14	14
CR. SEBIȘ	8	4	1	3	15-13	13
GLORIA AR.	8	4	1	3	13-11	13
NĂDLAC	7	4	1	2	12-11	13
LIPOVA	8	4	0	4	24-15	12
CHIȘINEU CR.	7	3	3	1	13-8	12
ȘOFRONEA	7	4	0	3	15-14	12
BELIU	8	3	2	3	9-16	11
ZĂDĂRENI	8	3	0	5	17-16	9
TRIC. ROȘU	8	3	0	5	12-15	9
INEU	8	3	0	5	10-14	9
TELECOM	8	2	1	5	8-17	7
CFR ARAD	7	2	0	5	5-9	6
ICRTI	8	1	1	6	6-30	4
SOCODOR	8	0	2	6	7-26	2

ETAPA VIITOARE

Et. 9 - Sâmbătă, 23 septembrie: *Telecom - Șofronea; ICRTI - Pîncota; Gloria - Zădăreni; Tric. Roșu - Curtici; Lipova - CFR; Socodor - Indagrara; Nădlac - CPL; Duminică, 24 septembrie ; Beliu - Sebiș; Ineu - Chișineu Cr..*

REZULTATELE ETAPEI A 7-A (16 SEPTEMBRIE)

Victoria Nădlac-Crișana Sebis 4-1,Telecom Arad-Șoimii Pîncota 2-3,ICRTI Arad-Agro Curtici 0-2,Gloria Arad-Crișul Chișineu Criș 1-1,Tricoul roșu Arad-CFR Arad 1-0,Șoimii Lipova-Vulturii Socodor 5-1,Unirea Șofronea-CPL Arad 1-4,Dacia Beliu-Mureșul Zădăreni 2-1,FC Ineu-Indagrara Arad 1-2.

C CARAȘ

ÎNGHESUIALĂ LA VÂRF

Etapa a 6-a nu a făcut decît să consolideze ierarhia stabilită săptămîna trecută, nu mai puțin de 4 echipe aflîndu-se "în cărți". Se remarcă singurul punct cîștigat de oaspeți (Oravița la Voința UCMR) precum și golaverajul zdrobitor în favoarea gazdelor: 37-5.

Rezultatele tehnice ale etapei a 6-a: Metalul Oțelu Roșu-Minerul Cozla 8-1, Minerul Moldova Nouă-Cantara Ciclova 5-1, Voința UCMR Energia Poiana Mărului-CS Oravița 1-1, Hercules Băile Herculane-Metalul Topleț 2-0, Caromet Caransebeș-Muncitorul Reșița 3-1, Bistra Glimboca-Olimpia Caransebeș 1-0, Nera Bozovici-Dunărea Moldova Nouă 4-0, Mundus Caransebeș-CFR Caransebeș 2-1. La meciurile Topleț-Caromet și Oravița - Minerul Moldova Nouă s-au înregistrat unele incidente, în urma cărora Comisia de disciplină de pe lîngă AJF Caraș a dat următoarele sancțiuni: Gherescu (Topleț) 4 etape suspendare și 10. 000 amendă pentru lovirea intenționată a adversarului; pentru protestele la deciziile arbitrului, Balaure și Vlăduceanu (ambii Topleț) au fost sancționați cu avertisment. De asemenea, pentru carențe în organizarea partidei, echipa Metalul Topleț a primit un avertisment. Trecînd la celălalt meci, Rătoi (Oravița) a fost suspendat pe 4 etape și amedat cu 10. 000 lei datorită lovirii intenționate a adversarului;Zah și Sporea (ambii Oravița)au primit cîte două etape de suspendare și cîte 10. 000 lei amendă, pentru comportare necuviincioasă față de arbitrul meciului. CS Oravița a fost avertizată datorită lipsei măsurilor organizatorice la meciul amintit; pentru protestele la deciziile arbitrului, Fuior (Oravița) a fost suspendat 4 etape și amendat cu 10. 000 lei.

F.N.

ETAPELE VIITOARE

Et. 7, miercuri, 20 septembrie: *Muncitorul - Hercules; CFR C-Sebes - Caromet; Ol. C-sebes - Mundus; Ciclova - Oravița; Cozla - Minerul MN; Topleț - Metalul O.R.; Dunărea - Arsenal; Zăvoi - Glimboca; Bozovici - Voința O.R.*

Et. 8, sâmbătă, 23 septembrie: *Metalul OR - Muncitorul; Oravița - Cozla; Minerul MN - Topleț; Voința OR - Ciclova; Hercules - CFR C-sebes; Mundus - Zăvoi; Caromet - Ol. C-sebes; Glimboca - Dunărea; Arsenal - Bozovici.*

CLASAMENT

BOZOVICI	6	5	1	0	13-1	16
ARSENAL	6	5	0	1	33-5	15
METALUL O.R.	6	5	0	1	28-5	15
CAROMET	6	5	0	1	20-6	15
MUNDUS	6	4	1	1	11-8	13
MINERUL M.N.	6	4	0	2	14-5	12
DUNAREA MN	6	3	0	3	13-11	9
MUNCITORUL	6	3	0	3	10-14	9
ORAVIȚA	6	2	1	3	14-13	7
VOINȚA UCMR	6	2	1	3	6-13	7
COZLA	6	2	1	3	9-22	7
OL. CARANSEB.	6	2	0	4	3-7	6
GLIMBOCA	6	2	0	4	8-17	6
CFR C.SEBEȘ	6	2	0	4	10-20	6
HERCULANE	6	2	0	4	8-26	6
TOPLEȚ	6	1	1	4	7-8	4
CICLOVA	6	1	0	5	12-16	3
ZĂVOI	6	1	0	5	2-24	3

SCOR TRADIȚIONAL PE IMR

ARSENAL - FORESTA ZĂVOI 11-0 (4-0)

Stadion IMR, teren moale, timp frumos, spectatori 100
Arbitri: M. Lungova, S. Mihart, D. Zaharia (toți din Caransebeș)
Observator: Al. Izvernar
Cartonașe galbene: Păunescu
ARSENAL: Benga (46, Stoia) - Vlădia, Puia(23, Chițucea), Ababei, Păunescu - Buda, Stoica(77, Stanciu), SOLA, SOBACHE-CIOCAN (cpt), BALACI.
Antrenor: I. Florea
ZĂVOI: Trifu(46, Rainmaier)-Rădută, Tulu, Plesca (cpt) Trifu - Bogiu (46, Costin), Pop, Drăgan, Mălăiescu-Prădilă, Tupu.
Antrenor: I. Rădută.
Au marcat: CIOCAN (min. 6) fără preluare, din centrarea lui Păunescu;CIOCAN (min. 15)șut sub bară din centrarea lui Balaci;SOLA(min. 30) din lovitură liberă de la 17 m, direct în vinclu;STOICA (min. 36)cu capul de la 7 m, din centrarea lui Buda;SOLA (min. 63), șut peste portar, de la 18 m;SOBACHE(min. 64)șut sub bară după o pasă de la Stoica; BALACI (min. 67) din penalty, acordat pentru un fault asupra lui Ababei;BALACI (min. 68), șut în colțul lung de la 17 m;CIOCAN (min. 83)cu capul, după un șut al lui Stanciu, respoins de portarul advers;SOLA (min. 87) din lovitură liberă de la 20 m. ;BALACI (min. 89)șut din alergare de la 7m.
Jucătorul meciului: BALACI

Se pare că scorurile-fluviu au devenit o obișnuință pe arena IMR, dacă avem în vedere acel 12-0 de acum două etape, în fața feroviarilor din Caransebeș ● A fost un nou antrenament oficial, într-o partidă disputată în limitele fair-play - ului, fără nici un fel de probleme ● De urmărit în continuare rezultatele "tunarilor", una dintre echipele care ar putea candida la primul loc al clasamentului

I. FLOREA: *"Un meci la discreția noastră, comentariile fiind de prisos de această dată"*

I. RĂDUȚĂ: *"Încercăm să reconstruim din mers echipa, dar fără bani nu se poate face mai nimic. "*

FLORIN NEMEȘ

DIFERENȚĂ CA DE LA B LA... JUDEȚ

CPL ARAD - VULTURII SOCODOR 7-1 (2-1)

Stadion CPL, teren moale, timp ploios, spectatori 50.
Arbitri: D. Ologeanu jr. - M. Axente jr., Șt. Mercea.
Observator: I. Bălan.
Cartonașe galbene: Morar, Puie, Doța.
Cartonaș roșu: Puie.
CPL Arad: Boiti - Molnar (cpt.) - Morar (46, Bodea), A. Vizitiu - Sulea, Voinea, Csipkar, BERAR, Toduță - BALINT (69, M.Petcuț), Brandais (46, I. Petcuț).
Antrenor: G. Birău. Pe bancă: Mârnea.
VULTURII: Burian (46, Mot) - Puie (cpt.) - Mateoc (Rudaisits), Nica, Galfi - Cristea, Jurcuț, Doța, Braiț - Boldor, Ardelean (82, Muresan).
Antrenor: Al. Labu. Pe bancă: Băscărău.
Au marcat: VOINEA (16), cu un șut din apropiere; CSIPKAR (30), reluare din mijlocul careului a centrării lui Balint; BOLDOR (33) cu un șut de la marginea careului; I. PETCUȚ (55) prompt în apropierea porții; I. PETCUȚ (56) identic cu golul trei; SULEA (58) reluând în poartă o minge respinsă de Mot, la un șut al lui Berar; BERAR (78), cu un șut de la 18 m; I. PETCUȚ (84) a treia oară din interiorul careului.
JUCĂTORUL MECIULUI: ---

● Partidă la discreția gazdelor care se instalează confortabil pe primul loc al clasamentului. ● I. Petcuț, introdus după pauză, a reușit să marcheze trei goluri și și-a permis să rateze un penalty, acordat la faultul lui Puie asupra lui Berar în suprafața de pedeapsă. ● Așa cum se prezintă, echipa "lemnarilor" nu va avea probabil prea multe probleme în acest campionat. ● În schimb oaspeții au prezentat o echipă ai cărei componenți ar fi fost cu greu recunoscuți și de un lucrător de la evidența populației. ● Privind jocul dintre cele două echipe se pune întrebarea firească dacă aceștea merită să joace în același eșalon?

OVIDIU PĂCURARIU

dialoguri inerente

GABI BIRĂU

"Nici nu concep ca echipa mea să nu câștige campionatul diviziei C Arad

Rep.: *De obicei se resimte un recul, în general explicabil, la echipele care retrogradează. La echipa CPL Arad nu s-a întâmplat acest lucru. De ce?*

G.B.: Pot spune că este meritul tuturor', dar mai ales al conducerii clubului, care ne-a încurajat mereu, considerând că retrogradarea a fost nedreaptă. S-a păstrat același lot de jucători cu care sperăm să revenim în divizia B. Jucătorii au înțeles acest lucru și s-au aliniat din prima clipă. Suntem cu trei clase peste toate celelalte combatante. Am cedat doi dintre jucătorii noștri cei mai buni: Ianoși la Vestpetrom Pecica și C. Vizitiu la UTA fără să se resimtă la echipă pea mult.

Rep.: *După retrogradare s-a pus problema schimbării antrenorului?*

G.B.: Cel puțin eu nu am auzit așa ceva și nici nu mi s-a făcut vreo aluzie. Din contră, s-a considerat că eu am venit la echipă târziu, când totul era compromis, și chiar dacă am încercat imposibilul, nu am putut evita retrogradarea.

Rep.: *Echipa CPL este considerată echipa satelit a clubului UTA. Ce presupune acest fapt?*

G.B.: Într-adevăr există o înțelegere între cele două cluburi, mijlocită de domnul director Grecu. Orice jucător al nostru poate fi transferat fără condiții la UTA. Noi ne vom strădui să creștem jucători, care poate în viitor vor juca la UTA. De alfel în atenția domnului profesor Ion Ionescu se află alți trei jucători de-ai noștri: Mârnea, Toduță și Berar.

Rep.: *Ce jucători mai aveți în lot?*

G.B.: Șulea s-a reîntors din Ungaria, Voinea de la UTA, Bodea de la F.C. Arad și Grepan de la Motorul - CFR Arad.

Rep.: *Ce obiectiv v-ați propus?*

G.B.: Indiscutabil câștigarea campionatului și apoi câștigarea barajului și implicit promovarea în divizia B. Problema cea mare va apare la jocurile pentru promovarea în divizia B, când echipele pornesc cu șanse egale.

Rep.: *Cine crezi că vor fi principalele contracandidate la câștigarea seriei?*

G.B.: În primul rând Indagrara Arad, apoi Lipova și Ineu.

Rep.: *În ideea în care IMAR-ul sponsorizează UTA, nu vă uită pe cei de la CPL?*

G.B.: Nu suntem deloc uitați. Atât eu cât și jucătorii suntem mulțumiți, nouă creându-ni-se condiții foarte bune.

A consemnat

OVIDIU PĂCURARIU

Magnet

Angajează vânzători pt. magazinul MUSIC SHOP de pe str. Alba Iulia nr.5.

Condiții: ■ vârstă max. 30 ani; ■ studii medii sau superioare de specialitate; ■ cunoștințe legate de muzică și de aparatură electronică audio-video.

Relații la sediul firmei: str. Paris, nr. 2A, tel. 190656, 190128 joi între orele 10 - 16

TIPOGRAFIA GRAFOPRINT TIMIȘOARA, tel. 190.405; fax 191.995

produce și comercializează

✦ HÂRTIE DE IMPRIMANTĂ în 1, 2 și 3 exemplare ✦

✦ ✦ ✦ ✦ ✦ Formulare tipizate ✦ ✦ ✦ ✦ ✦

prin NOUL punct de desfacere din str. I. MANIU (fostă Reșița, lângă viaduct), sau la sediul firmei din Bd. Eminescu nr. 10

MAGNET

ELECTRONIC MUSIC SHOP

Timișoara, Str. Alba Iulia Nr. 5

Vă oferă aparatură audio-video

GRUNDIG, PHILIPS, SHARP, SAMSUNG

Televizoare de diferite dimensiuni, cu și fără teletext

- Ofertă specială -

Televizoare THOMPSON cu plata în rate!

diagonala 51 cm - cu teletext

Ratele se contactează la sediul firmei: Timișoara, Str. Paris nr. 2A; tel./fax 056 - 190.656

ITALIA

IL DUELLO PER IL TITOLO E RISERVATO A JUVE E MILAN?

270 de minute au fost necesare pentru ca Juventus și Milan, principalele favorite la titlu, să se desprindă de restul plutonului. S-au înregistrat 2 victorii ale oaspeților, 3 remize și 4 succese ale gazdelor, cea mai categorică înfrângere fiind suferită de trupa lui Scala, un conglomerat de vedete care n-au arătat mai nimic de la începutul campionatului: *SAMPDORIA - PARMA 3-0: Karembeu (21 și 77), Bellucci (88).* Cu vârful Melli cam izolat, cu un Stoichkov care a ieșit rareori în evidență (poate doar execuția din final - bară din lovitură liberă - a adus aminte de golgeterul de temut din vremea când evolua la Barcelona), oaspeții au pierdut la un scor de forfait, primind goluri destul de ușoare (două cu capul). Sampdoria a jucat cu mare ambiție, realizând a 5-a victorie în Serie A în fața Parmei, din 6 jocuri disputate, singura remiză fiind consemnată la 26 septembrie '93 (scor 1-1).

În minutul 90, tifosi prezenți pe stadionul "Delle Alpi" au răsuflat usurați: *JUVENTUS - VICENZA 1-0: Vialli (21).* Trupa lui Guidolin a realizat ultima victorie în prima divizie (singura izbutită în acel an, când dealtfel echipa a și retrogradat, linia de clasament în deplasare fiind 15 1 6 8) tocmai la... Torino, în fața lui Juventus! Scor 1-2! Asta s-a întâmplat în ediția 1978-79. Dar iată palmaresul confruntărilor din Piemonte între cele două cluburi: 22 17 2 3 52-17 în favoarea bianco-nerilor, Meciul a fost echilibrat, gazdele având și o bară (Porrini - min. 39, cu o lovitură de cap), ratând o altă ocazie uriașă prin Del Piero (șut peste bară, singur cu portarul Mondini - min. 55), mult mai puțin inspirat ca în jocul de la Dortmund. Vicenza, cu un excelent Maurizio Rossi, a confirmat că este o echipă destuld e valoroasă, înghesuindu-i pe campioni în ultimele minute, obligându-l pe antrenorul Lippi să-și întărească apărarea, Carrera luând locul lui Del Piero. Dar iată și formația aliniată de Juve: *Peruzzi - Torricelli, Ferrara, Porrini, Pessotto - Sousa, Di Livio (Deschamps), Jugovici (Conte) - Del Piero (Carrera), Vialli, Ravanelli.*

Un joc cu o evoluție foarte interesantă a scorului și cu multe goluri pe stadio San Nicola: *BARI - LAZIO 3-3: Protti (2, 14 și 49) - Winter (43), Casiraghi (57), Signori (59 - penalty).* Gazdele, care n-au mai învins-o pe Lazio pe teren propriu din ediția 1949-50 (scor 2-1) - în prima ligă (acum 14 ani, Bari a câștigat în Puglia, dar cele două echipe se aflau în Serie B), pot regreta această remiză. Au condus de două ori cu două goluri diferență și au evoluat mai mult de o repriză în superioritate numerică (Gottardi fiind eliminat în min. 44 pentru două galbene). Au fost însă suficiente două sclipiri ale lui Alen Boksici (pasă de gol pentru Casiraghi și apoi faultat în careu) și băieții lui Zeman au obținut un punct. Spre final, Bari a forțat victoria (a fost introdus și Guerrero), dar antrenorul ceh și-a luat și el toate măsurile (Piovanelli și Berdogi au luat locul lui Boksici și Signori). De remarcat faptul că Protti (golgeterul campionatului) a marcat până acum toate golurile izbutite de formația sa (5)!

Cu un rezultat surprinzător s-a încheiat meciul de la Bergamo: *ATALANTA - NAPOLI 1-3: Vieri (3) - Buso (30), Imbriani (63), M. Agostini (74).* Iată cum o formație aflată la un pas de faliment, obligată să renunțe la două piese de bază în vară (Benito Carbone și Cannavaro) se menține pe o poziție fruntașă după primele 3 etape. Contraatacul lui Boșkov a funcționat perfect. Napoli n-a mai triumfat pe terenul Atalantei din anul 1987, an în care devenea campioana Italiei (scor 1-0)!

Fără probleme s-au impus "violeții" în confruntarea cu cei din Sardinia: *FIORENTINA - CAGLIARI 3-1: Baiano (1 și 14), Amoruso (21) - Amoruso (17 - autogol).* Conturile au fost încheiate foarte rapid, toate golurile fiind așadar marcate în primele 21 de minute. Gazdele s-au jucat în continuare cu ocaziile, pierzându-l pe Rui Costa, accidentat la finele primei reprize. Eliminat: Sacchetti (Cagliari - min. 89). Bilanț la Florența în Serie A: 21 14 4 3. Echipa lui Trapattoni este singura fără nici un punct după 3 jocuri! Și în Sardinia vine duminică tocmai Juve!

5 goluri și o nouă victorie pentru alb-negri: *UDINESE - CREMONESE 3-2: Bierhoff (61, 69), P. Poggi (66) - Maspero (76 - penalty), Florijancici (80).* Crezându-se desprinse în câștigătoare prea devreme, gazdele au tremurat serios în ultimele minute. Udinese a învins-o ultima dată pe Cremonese, pe stadio Friuli, la 13 ianuarie 1984, scor 2-0!

Celelalte jocuri ale rundei s-au încheiat la egalitate.

Dacă nu marchează Roberto Carlos, nerazzurri nu câștigă: *INTER - PIACENZA 0-0.* Joc confuz al elevilor lui Bianchi (zilele-i sunt numărate),care n-au putut găsi o breșă în apărarea oaspeților nici după introducerea lui Dell'Anno și Fontolan în locul lui M. Paganin și Seno.

PADOVA - TORINO 1-1: Kreek (36) - Bernardini (14). Meci echilibrat, rezultat pe măsură.

ETAPA VIITOARE (duminică, 24 septembrie): *Cagliari - Juventus* (ora 21.30); *Cremonese - Roma; Lazio - Udinese; Milan - Atalanta; Napoli - Inter; Parma - Fiorentina; Piacenza - Bari; Torino - Sampdoria; Vicenza - Padova.* Cu excepția primului joc, celelalte vor începe la ora 16 (ora României).

CALCIO Serie A

JUVENTUS	3	3	0	0	9-1	9
MILAN	3	3	0	0	6-3	9
LAZIO	3	2	1	0	8-4	7
NAPOLI	3	2	1	0	6-2	7
FIORENTINA	3	2	0	1	5-2	6
UDINESE	3	2	0	1	5-4	6
SAMPDORIA	3	1	2	0	4-1	5
TORINO	3	1	1	1	4-4	4
INTER	3	1	1	1	2-2	4
ATALANTA	3	1	1	1	3-4	4
PARMA	3	1	1	1	3-5	4
VICENZA	3	1	0	2	1-2	3
BARI	3	0	2	1	5-7	2
ROMA	3	0	1	2	2-4	1
PADOVA	3	0	1	2	2-5	1
CREMONESE	3	0	1	2	3-7	1
PIACENZA	3	0	1	2	1-8	1
CAGLIARI	3	0	0	3	1-5	0

Pagină realizată de SANDU USUSAN

NOUTĂȚI DIN CIZMĂ

DEL PIERO - JUVENTIST PE VIAȚĂ?

Contractul noului star, *Alessandro Del Pierro,* cu Juventus va expira în 1997. Cum evoluțiile torinezului sunt din ce în ce mai entuziasmante, mai multe cluburi din peninsulă au și pus ochii pe el. Numai că Del Piero este mult prea legat de Juve, al cărei fan este de la vârsta de 9 ani, avându-l ca idol pe celebrul Michel Platini. Deocamdată, Alex este plătit cu doar 200 milioane de lire pe sezon și se zvonește că va pretinde cam 1,5 miliarde. Într-un recent interviu acordat unui ziarist italian, decarul lui Lippi a spus: *"Sunt convins că voi ajunge la o înțelegere cu conducerea clubului în ce privește angajamentul meu. Nu am nici un motiv să plec de la Juve. Aș dori să joc aici toată viața."*

CE VA FACE TINO ASPRILLA?

După cum am precizat și în numărul trecut al săptămânalului nostru, relațiile dintre antrenorul lui Parma, *Nevio Scala,* și elevul său *Asprilla* s-au rupt definitiv. Columbianul are oferte din partea a 3 cluburi engleze, printre care și Leeds, toate situându-se în jurul sumei de 12-13 miliarde de lire. Numai că, în baza relațiilor de amiciție existente între bossii lui Parma (Calisto Tanzi) și Napoli (Corrado Ferlaino), se pare că Asprilla va fi împrumutat clubului de la poalele Vezuviului. Mai mult, Tanzi, împreună cu procuratorul lui Tino, Pastorello, vor să-i demonstreze antrenorului Scala că jucătorul columbian are totuși valoare și trebuie altfel tratat!

Între timp, se zvonește că la Parma va fi adus un alt stranier, în persoana croatului *Davor Suker,* în prezent la FC Sevilla. Deasemenea, portarul de rezervă *Giovanni Galli,* cel mai în vârstă jucător din Serie A (născut la 24 aprilie 1958), va fi probabil cedat la Sampdoria, urmând ca *Angelo Pagotto,* recent achiziționat de genovezi, să treacă la Parma!

CARUSELUL ANTRENORILOR

În urma rezultatelor înregistrate de unele echipe din Serie A, scaunele unor antrenori sunt în pericol. Astfel, la Roma se zvonește deja că locul lui *Carlo Mazzone* va fi luat de *Fabio Capello,* urmând ca rossoneri să fie condusi de *Oscar Tabarez* (ex Cagliari), *Louis van Gaal* (acum la Ajax) sau *Nevio Scala* (Parma). Capello mai are și alte variante: Lazio sau chiar squadra azzurra! În cazul în care Sacchi va fi înlăturat de la conducerea națională, acesta ar putea prelua pe Milan sau Roma. *Scala* nu va mai fi reconfirmat la Parma (se pune întrebarea dacă va mai încheia acest sezon!), el putând trece la Fiorentina sau Inter (exceptând varianta Milan). Inter nu doreste să-l scape pe olandezul Van Gaal, care pe lângă Milan, mai este dorit și de Lazio! Rămâne de văzut cum se vor încheia aceste rocade ale antrenorilor, deocamdată aflate toate în

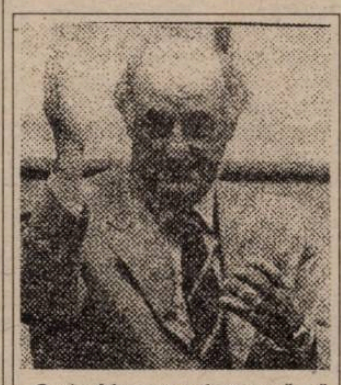

Carlo Mazzone încearcă să explice insuccesul Romei. Oare cine-l mai crede?

stadiu de zvon. Dar cum nu iese fum...

MARCO SIMONE DORIT DE BARCA!

Atacantul lui Milan, *Marco Simone* (21 de goluri în sezonul trecut, 17 în campionat), nu se prea împacă în postura de rezervă. Odată cu achiziționarea lui Weah și Roberto Baggio, șansele de titularizare ale lui Marco au scăzut și mai mult. Procuratorul său, Damiani, a încercat să-l convingă să semneze încă un contract cu Milan, pe 5 ani, ce-i drept, destul de avantajos: 2,5 miliarde de lire pe an! Dar golgeterul rosso-nerilor din campionatul trecut vrea să joace! Pe lângă ofertele venite din Italia (Lazio, Inter și alte cluburi), a sosit încă una foarte tentantă. Antrenorul Johann Cruyff de la FC Barcelona și-l dorește neapărat în formație! Ce va face antrenorul lor, Carlo Mazzone, încă n-a izbutit să-l învingă pe coach-ul oaspeților, Fabio Capello. ● Din tabăra milaneză a lipsit Roberto Baggio, accidentat la antrenament, înlocuit cu Simone. ● Prima repriză a început în nota de dominare a giallo-rossilor, care au și luat avantaj pe tabela de marcaj, dar rosso-neri au echilibrat repede jocul, Cervone intervenind salvator la șuturile lui Simone, Savicevici, Weah și din nou Simone. ● Inevitabilul s-a produs în ultimele secunde ale primului mitan, restabilindu-se egalitatea. ● În partea a doua, elevii lui Capello și-au arătat clasa, în special acest George Weah, care începe să confirme speranțele puse în el. Mazzone a aruncat în luptă alte două vârfuri, la fel ca și în jocul cu Atalanta de duminica trecută (0-1, tot pe Olimpico), Totti și Branca, dar deznodământul a fost același. ● În ultimele secunde, portarul Rossi s-a opus egalării, salvând șutul lui Branca.

CEL MAI AȘTEPTAT JOC AL ETAPEI

ROMA - MILAN 1-2 (1-1)

Stadion Olimpico, teren bun, timp frumos, spectatori 60.000 (încasări 1.951.297.000 lire).

Arbitru: Pierluigi Collina (Viareggio), 35 de ani, comerciant, 54 de jocuri arbitrate în Serie A, 21 de victorii ale gazdelor, 17 remize, 16 succese ale oaspeților, 18 penalty-uri dictate, 25 de cartonașe roșii acordate.

Cartonașe galbene: Petruzzi, Baresi, Eranio, Albertini, Lanna.

ROMA: Cervone - Lanna, Aldair (77, Totti), Petruzzi - Carboni, Statuto, Cappioli (66, Di Biagio), Moriero, Giannini - Fonseca (46, Branca), Balbo.

MILAN: Rossi - Panucci, Baresi, Costacurta, Maldini - Albertini, Desailly, Eranio - Savicevici (75, Donadoni), Weah, Simone (87, Di Canio).

AU MARCAT: BALBO (min. 15), cu un șut cu stângul, la firul ierbii, după o pasă primită de la Fonseca; WEAH (min. 45), servit de Savicevici, care a speculat o indecizie a apărării gazdelor; WEAH (min. 76), după o acțiune individuală de toată frumusețea, în care i-a driblat pe fundașul Aldair și pe portarul Cervone.

● Existau destule motive pentru ca gazdele să-și dorească cu orice preț victoria. Roma n-a mai învins-o pe Milan de 10 ani (!), mai precis de la 24 noiembrie 1985 (scor 2-1); în plus, romanii încă n-au cunoscut succesul în acest sezon, nici în campionat, nici în Cupă (fiind eliminați de Bologna) și nici în Cupa UEFA. Iar

SERIE B

ANCONA - CESENA 3-2: Tentoni (18), Artistico (32, 71) - Piangerelli (58), Hubner (60); *AVELLINO - FOGGIA 0-0; BOLOGNA - REGGINA 1-1:* Nervo (15) - Aglietti (70); *BRESCIA - VERONA 1-0:* Giunta (57); Primul esec pentru veronezi în acest sezon!; *CHIEVO - PESCARA 0-0; COSENZA - REGGIANA 3-1:* Buonocore (52), Marulla (72), Miceli (90) - Simutenkov (68 - penalty); *PALERMO - ANDRIA 3-2:* Di Somma (15), Vasari (35, 64 - penalty) - Passoni (10), Morello (72). *PERUGIA - GENOA 2-2:* Giunti (32, 40) - Vant' Schip (8), Montella (52). *PISTOIESE - LUCCHESE 2-0:* Catelli (75 - penalty), Montrone (85). Cele două formatii nu s-au mai întâlnit în acest derby toscan de 9 ani, evoluând în categorii diferite. Eliminat: Mignani (Lucchese - min. 30). *VENEZIA - SALERNITANA 0-3:* A. Pirri (36 și 53 - penalty), Spinelli (51).

ETAPA VIITOARE (duminică, 24 septembrie): *Brescia - Salernitana; Cesena - Perugia; Cosenza - Chievo; Andria - Ancona; Foggia - Reggina; Genoa - Reggiana; Lucchese - Palermo; Pescara - Venezia; Pistoiese - Avellino; Verona - Bologna.*

CALCIO Serie B

VERONA	4	3	0	1	6-1	9
BRESCIA	4	2	2	0	7-4	8
BOLOGNA	4	2	2	0	4-1	8
FOGGIA	4	2	2	0	3-1	8
GENOA	4	2	1	1	11-5	7
PISTOIESE	4	2	0	2	5-3	6
PALERMO	4	1	3	0	4-3	6
LUCCHESE	4	1	2	1	3-3	5
SALERNIT.*	4	2	2	0	4-0	4
CHIEVO	4	0	4	0	2-2	4
ANDRIA	4	1	1	2	7-8	4
CESENA	4	1	1	2	4-5	4
AVELLINO	4	1	1	2	3-4	4
ANCONA	4	1	1	2	5-7	4
COSENZA	4	1	1	2	3-5	4
PERUGIA	4	0	3	1	3-4	3
PESCARA	4	0	3	1	2-4	3
VENEZIA	4	1	0	3	1-6	3
REGGINA	4	0	3	1	4-11	3
REGGIANA	4	0	2	2	1-5	2

*) echipă penalizată cu 4 puncte

L'EROE DELLA DOMENICA

IGOR PROTTI

- născut la 24 septembrie 1967
- a venit la Bari în vara anului 1992, fiind transferat de la Messina.
- a disputat până acum 31 de partide în Serie A (toate sub tricoul lui Bari), înscriind 12 goluri
- în Serie B a jucat 156 de meciuri, marcând 46 de goluri
- în Serie C a evoluat de 113 ori, realizând 22 de goluri
- în meciul cu Lazio a izbutit prima triplă din actualul campionat, primind 366 sticle de vin de la vinoteca Aqui Terme.

MARCELLO LIPPI - SERGENTUL DE FIER

După fenomenalul gol reușit de Alessandro Del Piero la Dortmund, antrenorul lui Juve l-a chemat la margine pe elevul său. Toți cei de pe bancă se așteptau ca "maestrul" să-și felicite elevul. Lippi însă, fără să schițeze nici un zâmbet (și era 2-1 pentru Juve), i-a spus lui Alex: *"Acoperă mai bine flancul stâng"!.*

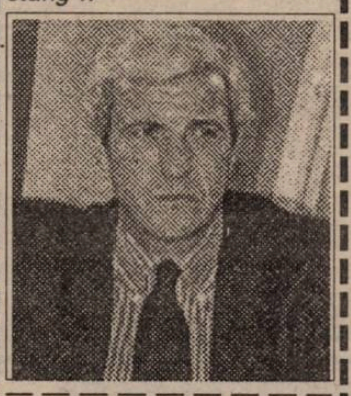

GIANNINI - 300!

Duminică seara, în jocul cu Milan, căpitanul giallo-rossilor, Giuseppe Giannini, a evoluat pentru a 300-a oară în Serie A. "Beppe", cum îl alintă suporterii, s-a născut în "Cetatea eternă" la 20 august 1964. A debutat în prima ligă la 31 ianuarie 1982, cu ocazia jocului Roma - Cesena (0-1), fiind aruncat în luptă de antrenorul Nils Liedholm, la vârsta de 18 ani.

A fost vicecampion european cu echipa "under 21" a Italiei, colecționând în prima reprezentativă a țării 47 de prezențe, reușind 6 goluri și făcând parte din naționala Italiei clasată pe locul 3 la CM din '90. În Serie A a marcat 49 de goluri.

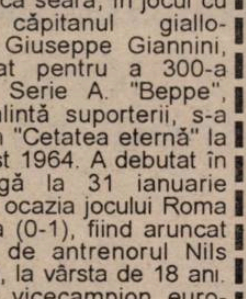

COLLINA - LA BESTIA NERA

Pentru a 3-a oară în ultimii 2 ani, arbitrul Pierluigi Collina a fost desemnat să conducă partida Roma - Milan, pe stadio Olimpico. De fiecare dată, el n-a adus noroc gazdelor, înregistrându-se următoarele rezultate: *0-1 la 3 ianuarie 1993,* gol marcat de Gullit (min. 30), căpitanul milanezilor, Baresi, văzând atunci cartonașul roșu în minutul 5; *0-0 la 18 decembrie 1994* și *1-2 acum!*

ANGLIA

EȘECUL DIN RĂZBOIUL RECE, URMAT DE ALARMA DE INCENDIU

Dacă veți lectura clasamentul F.A. CARLING Premiership, vă veți întreba cu siguranță ce se întâmplă cu campioana Blackburn Rovers, clasată a 17-a. Ei bine, în vară, după câștigarea titlului printr-o... înfrângere în ultima etapă la Liverpool, managerul Kenny Dalglish a avansat în postul de director tehnic al echipei, cedându-i rolul său antrenorului echipei, Ray Harford. Care, fie spus, deși își cunoaște echipa ca pe propriul buzunar, nu are viziunea tactică a lui Dalglish. Recent, Brian Clough, ex-antrenorul Nottingham-ului de aur, l-a atacat vehement pe Dalglish într-un editorial semnat în ziarul News of the World, subliniind că prin avansarea sa Dalglish refuză responsabilitățile de cârmaci de pe bancă al campioanei. Și într-adevăr, Dalglish a ales zilele cu mult mai mult timp liber, inclusiv cu partide de golf cu Alan Hansen (alt "mare" scoțian, ex-Liverpool), celor cu antrenamente, viziuni de casete cu diverse echipe și jucători, plimbări prin țară pentru urmărirea unor jucători și discuții cu diverși agenți. Domnia se plătește scump... Așa că miercuri, în Champions League, Blackburn-ul a fost singurul învins din Anglia în triplul "război rece" ruso - englez din Europa: Blackburn - Spartak Moscova 0-1, Spartak Vladikavkaz - Liverpool 1-2 (mare victorie, la lidera cu un avans de 5p. a campionatului Rusiei) și Rotor Volgograd - MU 0-0. Înfrângerea campioanei ne-o explică indirect Tony Yeboah (Ghana & Leeds): *"Defensivele engleze nu sunt slabe. Sunt foarte puternice, foarte agresive, dar oferă atacanților avantajul că evoluează în linie. În Germania, când depășeam pe cineva, libero-ul de obicei îl acoperea..."* Avantaj, miercuri, Serghei Yuran, ex-portughezul, în vreme ce la poarta cealaltă Alan Shearer a mai avut în față și un libero, inexistent în Anglia, cu excepția numită Ruud Gullit, la Chelsea. Inadaptabilitatea Blackburn-ului la sistemul de joc continental o va face de râs... Iar după eșecul din războiul rece, cine a zis că acesta-i gata?, sâmbătă, la Liverpool, meciul campioanei, din etapa a 6-a, a fost amânat cu 10 minute, datorită alarmei de incendiu în tribuna "Centenary", a celebrului Anfield Road: *LIVERPOOL - BLACKBURN 3-0: Redknapp (12), Fowler (22), Collymore (29). Eliminat: Berg (B) - 50.* Cei 3 marcatori adună împreună doar 67 de ani, golurile lor fiind, puțin zis, de senzație! În rest, portarul gazdelor, David James, și-a vopsit părul lung de 1 centimetru în portocaliu, Robbie Fowler îl are vopsit alb, iar la campioana Blackburn, dacă tot există un director tehnic (Dalglish) și un manager (Harford), vineri a fost numit și antrenorul echipei: Derek Fazackerley, recordman-ul prezențelor pentru Blackburn în campionat (596 meciuri jucate, în perioada 1970 -'86). Dacă lui Dalglish nu-i merge, în schimb lui Keegan îi merge de minune cu lidera Newcastle: *"Jocul echipei mele poate fi băgat într-un borcan și conservat". NEWCASTLE - MAN. CITY 3-1: "PEDRO" Beardsley (18) - penalty, Lee (38), Ferdinand (60) - Creaney (82, "scotian", venit de la Portsmouth, la schimb cu P. Walsh).* Jocul liderei a fost fulminant, sub bagheta lui David Ginola, altfel fotomodel pentru casa de modă Nino Cerutti, în timpul său liber, dar trebuie remarcat că învinsă a fost doar sărmana lanternă roșie, care a scăpat de "10" grație excelentului ei portar, germanul Eike Immel (ex-Stuttgart). Dar parcă Man. City n-ar fi din același oraș cu Man. Utd., căci toți tinerii de perspectivă sunt doar în curtea Old Trafford-ului. "Bebelușii" au jucat "mortal": *MANCHESTER UTD. - BOLTON 3-0: Scholes (19, 86), Giggs (34).* La fel și foarte tinerii jucători ai lui Ray Wilkins, la Elland Road, unde la pauză ar fi putut fi lejer 0-4: *LEEDS UTD. - QPR 1-3: Wetherall (89) - Dichio (15, 63), T. Sinclair (40). Eliminat: Pemberton (LU) - 78.* Tot cu 3-1 a câștigat "afară" și o altă londoneză, Tottenham, și tot în regiunea Yorkshire: *SHEFFIELD WED. - TOTTENHAM 1-3: Hirst (7) - Sheringham (31, 63 - penalty), Nolan (59) - autogol.* A învins politica lansărilor pe contraatac cu mingi lungi, ministru fiind aripa dreaptă a Angliei, Darren Anderton. Pe aripa stângă nici vorbă de Dumitrescu, ci de evreul Ronnie Rosenthal. Dan Petrescu (SW) a evoluat într-un joc în care Tottenham a mai avut și două bare!

Și au mai fost 4 victorii ale gazdelor: *MIDDLESBROUGH - COVENTRY 2-1: Vickers (57), Fjortoft (79) - Isaias (47),* adică fostul elev Brian Robson și-a învins profesorul de la MU, Ron Atkinson, apoi *ASTON VILLA - WIMBLEDON 2-0: Draper (8), Taylor (47), și CHELSEA - SOUTHAMPTON 3-0: F. Sinclair (74), Gullit (89), Hughes (90).* În ziua când clubul londonez Chelsea a împlinit 90 de ani, Ruud Gullit a sărbătorit prin primul său gol englez pentru "albaștrii" lui Hoddle, acesta fiind al 6-lea gol marcat de străinii proaspăt veniți în Anglia în vară. Bergkamp încă n-a înscris, dar *ARSENAL - WEST HAM 1-0: Wright (75) - penalty.* Când Ian Wright a executat în minutul 41 un penalty peste poarta lui Miklosko (WH & Cehia), se părea că istoria ultimelor 3 victorii consecutive, fără vreun gol primit, ale West Ham-ului la vecinii lor nord-est londonezi, se va repeta. Dar a venit minutul 58, când căpitanul "fierarilor", durul Julian Dicks, a văzut al 53-lea "galben" și al 9-lea "roșu" din carieră, la doar 27 de ani, și apoi a urmat faultul lui Potts asupra lui Bergkamp: penalty. Un fapt neobișnuit s-a petrecut apoi în minutul 78: mijlocașul John Moncur (WH), accidentat, a părăsit terenul, fiind înlocuit de singura rezervă disponibilă rămasă pe bancă, a 3-a (în Anglia sunt aliniați doar 3 jucători de rezervă), și anume portarul Les Sealey, în vârstă de 38 ani, care în '91 a apărat cu succes în finala Cupei Cupelor, MU - Barcelona 2-1. Sealey a îmbrăcat tricoul cu numărul 12 al fundașului Rowland, și a evoluat apoi 12 minute în atacul lui West Ham! Totuși, precedente ar mai fi: Alan Fettis, portarul naționalei Irlandei de Nord, care a apărat senzațional în recentul 1-1 de la Porto, cu Portugalia, a evoluat titular ca atacant într-un meci din acest sezon pentru echipa sa de club, Hull City, din liga a 4-a, iar prin anii '60, John Farm, portarul lui Blackpool, evoluând ca atacant, a marcat cu capul în poarta lui Preston!

■ GOLGETERI: Ferdinand (Newcastle) - 5 goluri; Shearer (Blackburn), Sheringham (Tottenham), Wright (Arsenal) și Yeboah (Leeds) - 4.

● Duminică, în ultimul meci al etapei, *NOTT'M FOREST - EVERTON 3-2: J. Lee (2), Woan - Rideout (2).*

■ **MIHAI COMȘULEA**

CARLING PREMIERSHIP

NEWCASTLE	6	5	0	1	12-3	15
MAN. UTD.	6	5	0	1	14-8	15
ASTON VILLA	6	4	1	1	8-4	13
LIVERPOOL	6	4	0	2	8-3	12
ARSENAL	6	3	3	0	6-2	12
NOTTM. FOR.	6	2	4	0	10-8	10
WIMBLEDON	6	3	1	2	10-9	10
LEEDS	6	3	1	2	8-7	10
CHELSEA	6	2	3	1	8-5	9
MIDDLESBORO	6	2	3	1	6-4	9
TOTTENHAM	6	2	2	2	8-8	8
EVERTON	6	2	1	3	8-8	7
SHEFFIELD	6	2	1	3	8-9	7
COVENTRY	6	1	3	2	6-9	6
QPR	6	2	0	4	4-9	6
SOUTHAMPT.	6	1	2	3	5-10	5
BLACKBURN	6	1	1	4	5-10	4
BOLTON	6	1	1	4	6-12	4
WEST HAM	6	0	2	4	5-10	2
MAN. CITY	6	0	1	5	3-10	1

GERMANIA

URMĂRITOARELE NU RENUNȚĂ

Bayern a trecut și de borna 6 (este a doua oară în istoria Bundesligii când o echipă câștigă primele 6 meciuri consecutiv, după sezonul 1984-85, când aceeași performanță a stabilit-o...tot Bayern). Se pare că urmăritorii - Leverkusen, Bremen, Dortmund - nu renunță la luptă. Mai sunt "doar" 28 de etape...

LEVERKUSEN - FRANKFURT 2-0: Voller (16), Fach (70). Rudi Voller continuă să fie cel mai productiv atacant în activitate. Sâmbătă, el a marcat cel de-al 125-lea gol în BL, primul fiind reușit la 2 septembrie 1980 pe când juca la 1860 München, contra lui Kaiserslautern.

FREIBURG - BREMEN 0-1: Basler (56). Jucând din nou bine pe contraatac, Werder și-a mai revenit după startul ratat, ceea ce nu se poate spune despre băieții din Pădurea Neagră, care în 5 întâlniri cu Bremen în prima ligă, nu au reușit până acum nici o victorie.

TSV 1860 - KÖLN 2-1: Winkler (4), Nowak (76) - Baumann (6). S-a păstrat tradiția, care spunea că de câte ori a condus 1860 n-a mai pierdut. În sfârșit victorie pentru "lei", după 4 luni de insuccese (ultima victorie data din 26 mai, obținută împotriva lui...FC Köln. Internaționalul Bodo Illgner a reușit să țină sub control proporțiile scorului. Golul marcat de Karsten Baumann a fost cel de-al 2000-lea marcat de echipa din Köln în BL. Este cea de-a doua echipă care reușește acest lucru, după Bayern München (2245 goluri în contul bavarezilor).

UERDINGEN - SCHALKE 1-1: Meijer (87) - Anderbrugge (26). Punct important pentru Schalke, care n-a mai învins la Uerdingen din 7 februarie 1981 (3-1).

DORTMUND - STUTTGART 6-3: Cesar (5), Sammer (10), Herrlich (24), Möller (34,67), Reuter (49 penalty) -Elber (3), Gilewicz (53), Balakov (73). Eliminat Reinhardt (D-16). Revenindu-și din "pumnul" de miercuri, Borussia (în formula Klos-Sammer-Cesar, Kohler-Reuter, Freund, Möller, Reinhardt, Ricken-Herrlich, Sosa -au mai jucat Zorc, Schmidt, Kree), a depășit într-un meci interesant o echipă semidebusolată. Ultimul meci în care s-au marcat 9 goluri a fost Duisburg - Frankfurt, 3-6, la 1 noiembrie 1991.

KARLSRUHE - DÜSSELDORF 3-1: Bender (3,70), Schmitt (90) - Drazic (26). Prima înfrângere a Fortunei, prilejuită mai ales de Manfred Bender (ultima sa "dublă" a fost înregistrată la Bremen, în 12 martie 1994.

KAISERSLAUTERN - BAYERN 2-3: Brehme 21 penalty-gol 50 în BL), Hengen (58) - Babbel (13, 87), Sforza (44). Surprinzători autorii golurilor Bayern-ului - Marcus Babbel, care cu aceste două reușite are...3 goluri în 103 meciuri în BL și Ciriaco Sforza, primul gol pentru Bayern într-un meci oficial, tocmai împotriva fostei sale echipe.

GLADBACH - ST. PAULI 2-4: Sternkopf (48), Dahlin (73) - Savicev (26, 45), Scharping (38), Becker (70). Surpriza etapei. Este abia pentru a doua oară când Borussia primește 3 goluri acasă în prima repriză. Oaspeții (însoțiți de 2000 suporteri) încă neînfrânți în deplasare, la fel ca și "colegii de promovare" din Rostock.

HAMBURG - ROSTOCK 1-1: Alberz (12) - Baumgart (18). Cei de la HSV continuă evoluția modestă. Frank Ordenewitz (HSV) a fost schimbat pentru a 50-a oară în carieră, record al ligii.

Etapa viitoare: vineri 22 septembrie: Frankfurt - Dortmund, Dusseldorf-Uerdingen. Sâmbătă, 23 septembrie: Köln - Freiburg, Bremen - Kaiserslautern, Bayern - Leverkusen, Stuttgart - Gladbach, Hamburg - Karlsruhe, Rostock - St. Pauli. Duminică, 24 septembrie: Schalke - TSV 1860 München. Până atunci însă săptămâna viitoare vor avea loc șaisprezecimile Cupei Germaniei. Iată meciurile în care se întâlnesc între ele echipele din prima divizie: Luni 18 septembrie, după închiderea ediției, Fortuna Dusseldorf - Bayern München. Marți, 19 septembrie Borussia Dortmund - KFC Uerdingen și TSV 1860 München - Eintracht Frankfurt. Miercuri, 20 septembrie, Bayer Leverkusen - Borussia Monchengladbach, deținătoarea trofeului.

Golgeteri: Baumgart (Rostock) și Dahlin (Gladbach), ambii cu 5 puncte marcate.

■ **MARIUS BREAZU**

Bundesliga

BAYERN	6	6	0	0	18-6	18
LEVERKUSEN	6	3	3	0	10-4	12
DORTMUND	6	3	2	1	15-9	11
BREMEN	6	3	2	1	8-7	11
ST. PAULI	6	3	1	2	12-10	10
GLADBACH	6	3	1	2	10-9	10
SCHALKE	6	2	3	1	7-7	9
ROSTOCK	6	2	2	2	12-11	8
FRANKFURT	6	2	2	2	10-10	8
UERDINGEN	6	1	4	1	5-4	7
KARLSRUHE	6	2	1	3	9-12	7
STUTTGART	6	1	3	2	9-13	6
DUSSELDORF	6	0	5	1	8-10	5
KOLN	6	1	2	3	5-7	5
K'LAUTERN	6	1	2	3	8-12	5
HAMBURG	6	0	4	2	11-13	4
TSV 1860	6	1	1	4	7-14	4
FREIBURG	6	1	0	5	3-9	3

SPANIA

TRUPA LUI RĂDUCIOIU SE ȚINE TARE...

După consumarea primelor trei etape, doar 2 formații au acumulat punctaj maxim (Atl. Madrid și Espanol), 3 echipe rămânând fără nici un punct, Valladolid nereușind încă să înscrie vreun gol. Runda a treia, în care s-au marcat 31 de goluri (14 gazdele, 17 oaspeții), fiind acordate 2 penalty-uri (ambele ratate), dictându-se 7 eliminări (!), n-a fost nici ea scutită de surprize. În decurs de două săptămâni, campionii din ediția trecută au pierdut al 2-lea joc pe teren propriu.

REAL - OVIEDO 2-3: Zamorano (2 și 29) - Oli (9 și43), Rivas (47). Oaspeții (primul succes extern al sezonului) cu Suarez și Dubovski (ambii ex-Real), au speculat momentele de visare din apărarea trupei lui Valdano, în special forma slabă a portarului Buyo, care a fost învins de la 30 de metri, la golul trei!! Nervozitatea din tribună (unii suporteri și-au fluierat favoriții) a fost transmisă și în teren, unde madrilenii au jucat precipitat, nereușind nici măcar egalarea, deși timp ar fi fost suficient.

Și dacă Realul a luat un start catastrofal, concitadina își continuă zborul. *ATH. BILBAO - ATL. MADRID 0-2: Kiko (17), Paner (65).* Cu un portar în mare formă (Molina), albroșii s-au impus pe un teren umed și pe o vreme ploioasă în fața unui adversar tenace, care însă n-a știut să fructifice ocaziile avute. În urma celor trei victorii, Atletico are deja 22000 de abonați și președintele Gil speră ca numărul lor să crească, cel puțin până la 27.000. Apropo de Gil, acesta se simte deranjat de faptul că la victorie toată presa o numește pe Atletico echipa lui Antici, iar în caz de eșec este catalogată formația lui Gil! Succesul oaspeților este cu atât mai meritat, datorită faptului că au evoluat în ultimul sfert de oră în 10, Kiko fiind eliminat!

O altă echipă cu punctaj maxim este și cea a lui Răducioiu. *ESPANOL - ALBACETE 1-0. Pochettino (88).* Meciul n-a fost însă unul spectaculos, primul șut pe poartă fiind expediat de Zalazar, de la oaspeți, în min. 18. Răducioiu a fost înlocuit în min 76 cu Bogdanovici. S-au acordat și două roșii, Lardin (Espanol - min 70) și Kasumov (Albaceto - min 79).

Elevii lui Cruyff se simt mai bine afară: *ZARAGOZA - BARCELONA 0-3: Jordi Cruyff (51), Kodro (70), Figo (72).* Catalanii au început cu străinii Kodro, Gică Popescu, Prosinecki, dar debutul croatului a fost cu ghinion, el accidentându-se după numai 8 minute (se pare destul de grav), fiind înlocuit cu Figo. Hagi n-a făcut deplasarea la Zaragoza, echipă care este deocamdată departe de forma arătată în ediția trecută.

Cele două formații din Sevilla, care reprezintă Spania în Cupa UEFA, au obținut succese identice: FC *SEVILLA - SOCIEDAD 2-1: Suker (8), Carlos (90) - Karpin (5).* Prima victorie din acest campionat pentru gazde, realizată în ultimele secunde, printr-un gol cu capul, autorul lui, Carlos, având doar 1.60 m înălțime! La Sevilla a debutat portughezul Peixe.

RAYO - BETIS 1-2: Guilhermo (40) - Merino (35), Jarni (69). Ratând un penalty, jucând cu un om în minus (eliminat Palacios), Rayo a rămas în continuare cu "0" puncte. Și urmează partidele cu Barcelona și Valencia.

Din nou fără Stângă, Salamanca se acomodează greu cu Primera Division: *CORUNA - SALAMANCA 2-0: Donato (35), Fran (55).* Ambele echipe au avut câte o bară transversală!

Meciul cu cele mai multe goluri: *GIJON - SANTANDER 4-2: Lediakov (26, 76), Julio Salinas (40, 64) - Alberto (37), Merino (47).* Joc cu scântei! Doi eliminați, ambii de la oaspeți, Fernandez (min. 70) și Zigmantovici (min. 90), un gol anulat (al lui Santander), la scorul de 0-0 și acidentarea lui Eloy (Gijon), coautor la primele două goluri. Interesantă declarația autorului golului anulat, Quique Setien: "L-am întrebat frumos și respectuos pe arbitru Rubio Valdimiesco de ce a anulat golul și el mi-a spus că-mi dă roșu!".

Primul eșec pentru o altă nou promovată: *MERIDA - VALENCIA 0-2: Mijatovici (51), Fernando (55).* Și în acest meci am consemnat un eliminat: Monparlet(Merida - min 87). Au asistat doar 12.000 spectatori, record negativ al rundei.

Două echipe capricioase au încheiat la egalitate: *VALLADOLID - COMPOSTELA 0-0.* La gazde a debutat nefericit Asanovici, el ratând un penalty și implicit posibilitatea de a administra primul gol în acest sezon celor de la Compostela.

Miercuri, 20 septembrie, într-o partidă amicală se vor întâlni Spania și Argentina.

■ **GHIȚĂ OCHIȘOR**

Primera Division

ATL.MADRID	3	3	0	0	10-1	9
ESPANOL	3	3	0	0	8-2	9
BARCELONA	3	2	1	0	7-2	7
COMPOST.	3	2	1	0	5-0	7
BETIS	3	2	1	0	6-3	7
GIJON	3	2	0	1	7-4	6
BILBAO	3	2	0	1	6-3	6
OVIEDO	3	2	0	1	5-3	6
CORUNA	3	2	0	1	5-4	6
VALENCIA	3	2	0	1	3-3	6
CELTA	3	1	1	1	3-3	4
TENERIFE	3	1	1	1	4-6	4
REAL	3	1	0	2	8-6	3
SEVILLA	3	1	0	2	4-5	3
SOCIEDAD	3	1	0	2	4-6	3
ALBACETE	3	1	0	2	3-6	3
ZARAGOZA	3	1	0	2	2-6	3
MERIDA	3	0	2	1	3-5	2
VALLADOLID	3	0	1	2	0-3	1
SALAMANCA	3	0	0	3	1-6	0
RAYO VALEC.	3	0	0	3	2-9	0
SANTANDER	3	0	0	3	2-12	0

UNGARIA

CSEPEL - SINGURA ECHIPĂ NEÎNVINSĂ

După senzationala victorie de la Zürich (3-0 cu Grasshoppers), succes realizat chiar fără 5 titulari (Albert, Kuntici, Kecskes, Keller și Balint), aplaudat îndelung de cei 5.000 de suporteri prezenți în Elveția, alb-verzii au luptat din greu, duminică după-amiaza, cu echipa pe care au întrecut-o în finala Cupei, în ediția trecută: *VAC SAMSUNG - FERENCVAROS 1-2: Hanyekz (80) - Schwarz (60 - autogol), Kuznetov (84).*

Liderul s-a descurcat și pe terenul "brânzarilor": *PARMALAT - CSEPEL 1-3: Rosa (52) - Iakab (30 și 77), Szekeres (87 - cu un lob de la 20 de metri peste portar).* Echilibrul s-a rupt după o jumătate de oră, oaspeții, singura formație neînvinsă după 7 etape, demonstrând că au ambiții nebănuite în acest sezon.

Fostul lider, care a început în forță campionatul, a suferit primul eșec: *BEKESCSABA - MTK 3-1: Kasik (11), S. Csako (38), Szarvas (53) - Illes (51 - penalty).* Prima victorie pentru alb-violeți, obținută tocmai în ziua în care antrenorul lor, Ianos Pasztor, a stat pentru a 100-a oară pe bancă în prima divizie! Gazdele se vor întări cu Oprișan (ex FC Stadler), care urmează să fie transferat din Suedia, unde a plecat astă-vară.

Scorul etapei l-au realizat "berarii": *HALADAS - BVSC DREHER 1-5: Somfalvi (41) - Vincze (5, 40), Bükszegy (17), Orosz (65, 71).* Succes foare clar în fața unei echipe în degringoladă, care pare încă de pe acum condamnată la retrogradare. Cu cele două goluri marcate, Vincze l-a ajuns în clasamentul golgeterilor pe Barany (Csepel), ambii având 5 reușite.

O altă victorie categorică și la Budapesta: *UJPEST - DEBRECEN 4-0: Wukovici (17), Szanyo (29), Egressy (56), Berlezy (88).* După startul destul de bun, feroviarii au început să-și dezamăgească suporterii. În pofida scorului înregistrat, cel mai bun de pe teren a fost desemnat portarul gazdelor, Szücs, care a salvat cel puțin 4-5 situații deosebit de critice! Meciul fiind televizat, goalkeeper-ul lui Ujpest a primit premiul de 50.000 forinți.

Aceeași sumă a încasat-o și Iovan de la Vasas, socotit jucătorul meciului într-o altă partidă televizată: *VASAS - ZALAEGERSZEG 2-0: Iovan (70), Vaczi (89).* Scorul putea fi mult mai mare, dar portarul Toth a făcut adevărate minuni!

Ultimele două jocuri s-au încheiat cu scoruri identice: *KISPEST - PECS 2-2: Eszeny (1), Hahn (11) - Feher (64), Bujtak (80).* Pe teren s-au aflat 4 români; Piroska, Ghindă și Cseke la gazde, Bumb - la oaspeți.

GYÖR - FC STADLER 2-2: Azoitei (3 - din pasa cumnatului Miriuță), Hamory (32 - penalty) - Jeremeiev (9 - din lovitură liberă de la 25 metri și 45).

■ **ȘTEFAN MARTON**

N.B.1

CSEPEL	7	5	2	0	16-8	17
BVSC DREHER	7	5	1	1	12-4	16
MTK BUDAP.	6	4	1	1	13-6	13
VAC SAMS.	7	4	1	2	16-11	13
FERENCVAROS	6	4	0	2	11-6	12
VASAS	7	3	2	2	11-9	11
DEBRECEN	7	3	2	2	8-10	11
UJPEST	6	3	1	2	9-6	10
GYOR	7	2	3	2	11-9	9
STADLER	6	2	3	1	11-9	9
PARMALAT	7	2	0	5	9-16	6
KISPEST	5	1	2	2	6-6	5
PECS*	7	2	1	4	8-11	4
ZALAEG.	7	1	1	5	7-14	4
BEKESCSABA	7	1	1	5	8-16	4
HALADAȘ	7	0	1	6	5-20	1

*) echipă penalizată cu 3 puncte

ÎN CĂUTAREA ARMELOR

Conținutul rubricii de astăzi este transmis din Mamaia... la ora la care dumneavoastră cumpărați revista, semnatarul și oblăduitorul câinilor se minunează încă o dată de nostalgia pustiirii litoralului... după aglomerația din iulie, tipetele jalnice ale pescărușilor și larghețea plajelor, care dacă apucă să primească două, hai trei sute de vizitatori zilnic, e bine, asta constituie un generator de siderație, alături de evidenta nostalgie...

Sigur că aflat la doi pași de Constanța, nu puteam rata întâlnirea dintre Farul și Dinamo, pentru localnici un adevărat "clou" al etapei a sasea... Dinamo rămâne oricum un cap de afiș, oriunde ar evolua și în orice condiții ale spectrului desenat de simpatii sau... răzbunări!

Simptomatică, și asta mi-a sărit de la început în ochi, a fost reacția presei locale, care a "pregătit" cum nu se poate mai bine victoria dinamovistilor. De la mic la mare ziarele și posturile de radio constănțene n-au contenit în a înălța ode de slavă dinamovistilor, ba chiar, colegul de la Radio Costanța remarcând piatra de încercare pentru Remus Vlad, adică, un plâns în hohote pe umărul antrenorului dinamovist, care, în caz de înfrângere, și-ar fi pierdut pâinea în sos. Ștefan cel Mare. Am mai citit și auzit despre "performantele de excepție ale bucureștenilor"... "echipă de talie continentală" (de acord, dar

CÂINII LATRĂ, CARAVANA TRECE...

de Miki Junea

cu mulți ani în urmă!), ce mai, un adevărat covor roșu întins în fața oaspeților.

Despre Farul? Mai nimic, două, trei înțepături către Florin Marin, nimic despre modul în care echipa, nesponsorizată, se chinuie să nu părăsească linia de plutire, mă rog, chestii banale, de competența apei sfințite de la Plumbuita!

Cam așa a fost și meciul... exact atunci când a vrut, Dinamo a înscris, și putea s-o facă de mai multe ori, pentru că adversarii se comportau după gol precum niște studenți care promovează un dificil examen! Nu, n-aș vrea să insinuez "blatul", nici nu este cazul, Dinamo a fost mai bună și a câștigat pe merit, cu o echipă așezată în teren de Remus Vlad... numai că, și aici sunt perfect convins de ceea ce afirm, tonusul pregătit constănților a fost cât se poate de păgubos... de parcă întreaga Dobroge ar fi contribuit la salvarea situației și așa incendiare de la Dinamo! Iar asta face parte dintr-o mentalitate de sclav! Sclav al iubirii? Ar fi frumos! Mă tem însă că abolirea sclaviei în campionatul nostru va mai întârzia... o groază de timp!

* * *

La noi este altfel. În toate cazurile, corpul comun de "Gică Contra" intră în arenă cu convingerea instantei absolute. Și atunci, ne trezim că omitem copacii din cauza pădurii! Sau invers! În orice caz, sunt două situații extreme, care, luate intrinsec, nu vor rezolva absolut nimic. Una dintre variantele cele mai des vehiculate, ar consta în aversiunea la "mitici" -n-am făcut decât să citez părerile colegilor de breaslă... Numai cu această aversiune n-o să realizăm nimic. O soluție ar fi ca oamenii care se confruntă cu perfidia celor pe care tocmai i-am numit, să învețe să-i contreze pe aceștia cu aceleași arme! Sigur că e greu, dar e mai sănătos și mai sigur decât veșnicul lamento, care se reduce la patriotism și spirit local și alte cele!

Este o investiție de inteligență, dar cred că merită!

■ **GLASGOW RANGERS**, cu vedetele Gascoigne și McCoist doar rezerve, a câștigat și în cea de-a 3-a etapă "scoțiană", la codasa Falkirk, cu 2-0 (Oleg Salenko - 32, David Robertson - 75), rămânând singura echipă cu golaveraj la "0", și anume 7-0, și cu punctaj maxim (9p). S-a confirmat că vârful Mark Hateley va absenta o lună de zile, fiind necesară o intervenție chirurgicală la gleznă. Diseară târziu (marți), Rangers va juca la Celtic, în marele derby al Glasgowului, denumit The Old Firm Derby, vechi de 107 ani, meci în unică mansă contând pentru sferturile de finală ale Cupei Ligii Scoției, COCA-COLA Cup. În fine, Paul Gascoigne, invitat cu câteva zile înaintea meciului cu Steaua în emisiunea Grandstand, realizată de Gary Lineker la BBC, a declarat că a ales Rangers-ul pentru oportunitatea de a evolua în Champions League, desi ar fi preferat un Manchester United, sau chiar Newcastle-ul natal, unde însă *"președintele Sir John Hall dorea să stipuleze în contract niște clauze inacceptabile pentru mine"*.

Dar totuși Gazza este cu ochii pe Newcastle, mai precis pe iubirea number one a fanilor de la St. James' Park, managerul Kevin Keegan. Căci Gazza vrea să-l copieze pe Keegan: să dispară din fotbal și viața publică la finele carierei de jucător, pentru a reveni câțiva ani mai târziu, în forță, ca antrenor. Să fim sănătoși și s-o vedem și p-asta

■ **QPR**-ul îndopat cu "păuni" de Leeds

POSTSCRIPTUM LA CUPELE EUROPENE

Adevărata reîntâlnire cu eurocupele (în august s-a jucat doar turul preliminar)a constituit un maraton fotbalistic, disputându-se 56 de jocuri pe parcursul a 3 zile. Evident, n-au lipsit surprizele. Să remarcăm în primul rând comportarea sub orice critică a formațiilor germane, 4 esecuri (3 pe teren propriu), doar 2 victorii, obținute în fata unor echipe modeste. Foarte bine au ieșit din această primă mansă echipele italiene (4 succese și două remize), bine teamurile din Olanda, Portugalia, Spania (mai puțin Real) și chiar cele din Anglia (excepție Blackburn).

LIGA CAMPIONILOR

8 jocuri - 4 victorii gazdele, o remiză, 3 succese oaspeții 15 goluri marcate (7 gazdele, 8 formațiile vizitatoare)

Prima din cele 6 etape ale Ligii Campionilor a programat două derby-uri, considerate de numerosii specialiști adevărate finale. Reapariția lui Juventus în C1, după aproape 9 ani (ultimul joc disputat la 5 noiembrie 1986, fiind eliminată după penalty-urile de departajare) a coincis cu a 3-a victorie obținută pe Westfalenstadion, în doi ani. Cu 4 ex-juventiști în formație (Möller, Reuter, Cesar și Kohler), galben-negrii au fost îngenunchiați după același scenariu ca și în finala Cupei UEFA din 1993. Înaintea meciului, debutantul în eurocupe, Padovano (la Juve au lipsit Vialli, Ravanelli, Lombardo și Tacchinardi, la gazde - Riedle și Chapuisat) a declarat: *"Nu mi-e frică de Kohler. Pe când evolua în Italia, am înscris de 3 ori în partide jucate împotriva lui."* (n.n. vârful bianco-nerilor s-a referit la perioada în care, jucând la Genoa și Reggiana, a marcat în poarta Juventusului). Michele a făcut-o și acum, iar trupa lui "Mister 11 milioane de mărci" (a se citi Heiko Herrlich, cifra reprezentând suma plătită de Dortmund celor de la Gladbach pentru transferul său) a făcut primul pas cu stângul.

Golul fenomenal reușit de Daniel Prodan a mai îmbogățit clubul din Ghencea cu 900.000 franci elvețieni (sumă atribuită de UEFA pentru o victorie în Champions League) și Steaua promite o figură mai frumoasă decât anul trecut în aceeași competiție. Urmează deplasarea la Torino! Atenție! Juve este neînvinsă în Cupa Campionilor, pe teren propriu, din 1968: 0-1 cu Benfica, în semifinală!!

Al doilea joc mult-așteptat a fost cel dintre deținătoarea trofeului și echipa care deține recordul victoriilor în C1. Deci Ajax - Real. Cu două absențe de marcă în fiecare tabără (Blind și Kluivert, respectiv M. Laudrup și Quique), jocul s-a încheiat în favoarea olandezilor. În aceeași grupă D, surprinde victoria netă (3-0) obținută de Frady la Zürich, gazdele jucând, însă, o oră în inferioritate numerică. A fost, de fapt, ziua reprezentantelor din răsăritul Europei, cele 5 formații din această parte a continentului obținând tot atâtea victorii! Bomba a furnizat-o Spartak Moscova, care s-a impus pe terenul campioanei Angliei, Blackburn. Totusi, dacă ne amintim că fotbalul englez are palmares negativ în confruntările echipelor de club cu cele din fosta URSS (3-6 la calificări), o situație similară mai prezentând doar confruntările cu echipele spaniole (22-29 la calificări), faptul nu constituie o surpriză atât de mare.

REZULTATE: *Gr. A: FC Nantes - FC Porto 0-0; Dinamo Kiev - Panathinaikos 1-0; Gr. B: Legia Varșovia - Rosenborg 3-1; Blackburn - Spartak 0-1; Gr. C: Steaua - Glasgow 1-0; Borussia - Juventus 1-3; Gr. D: Ajax - Real 1-0; Grasshoppers - Ferencvaros 0-3.*

Etapa a 2-a se va disputa la 27 septembrie.

CUPA CUPELOR

16 jocuri - 8 victorii gazdele, 2 remize, 6 victorii ale oaspeților 57 de goluri marcate (32 gazdele, 25 oaspeții)

Destul de puține nume sonore în această competiție și multe cvasinecunoscute. Rezultatele înregistrate au fost foarte normale, nici o "buturugă mică" nereusind vreo minune. Cel puțin după tur. Greșelile de apărare și un penalty dubios au făcut ca Petrolul să părăsească Viena cu un handicap de două goluri. Am admirat totusi jocul în câmp al ploieștenilor și umbrela sub care s-a adăpostit de ploaie antrenorul Ion Marin, în primele 45 de minute! După pauză, organizatorii i-au pus la dispoziție un "obiect" protector ceva mai estetic.

În rest, Feyenoord a reusit scorul zilei (7-0 în Letonia), iar cehii de la Kralovo, după cele 14 goluri administrate celor din Lichtenstein, au perforat de 5 ori și poarta danezilor de la FC Copenhaga! Două deținătoare ale trofeelor din sezonul trecut, Zaragoza (Cupa Cupelor) și Parma (Cupa UEFA) s-au impus cu același scor în deplasare (2-0) la Bratislava, respectiv Teuta (Albania).

Și încă ceva: Everton a întrecut-o, în deplasare, pe FC Reykjavik, cu 3-2. În cazul în care islandezii obțineau victoria, ar fi fost recompensați cu o primă de doar 150 mărci de căciulă!!

Returul în C2 va avea loc joi, 28 septembrie.

CUPA UEFA

32 de jocuri - 14 succese ale gazdelor, 10 remize, 8 victorii oaspeții 90 de goluri marcate (52 gazdele, 38 oaspeții)

Din cele 4 echipe din Bundesliga prezente în C3, doar Werder s-a impus pe terenul modestei Glenavon, din Irlanda de Nord. Esecurile suferite în propriul fief de Bayern (0-1 cu Lokomotiv Moscova) și Freiburg (1-2 cu Slavia Praga) au constituit și surprizele cele mai mari, chiar dacă formația lui Volker Finke este debutantă în eurocupe, dar palmaresul germanilor în fața echipelor din fosta Cehoslovacie este zdrobitor: 22-6!

Să punctăm în continuare și alte curiozități din acest prim tur:

● FC Barcelona, cu mulți debutanți în echipă, a surclasat pe israelienii (cine i-o fi adus în Europa?) de la Hapoel (scor 7-0).

● Și celelalte "spaniole" au obținut victorii: Fenerbahce - Betis 1-2; Sevilla - Plovdiv 2-0.

● Franco Baresi a îmbrăcat pentru a 650-a oară tricoul rosso-nero, în meciul Milan - Zaglebie Lubin (4-0), egalând astfel recordul starului Gianni Rivera.

● Giuseppe Signori a marcat primul său gol în eurocupe, în partida Lazio - Omonia Nicosia (5-0) (după 12 astfel de prezențe).

● Yeboah a reusit o triplă în meciul AS Monaco - Leeds (0-3).

● Singura "engleză" care a pierdut în această competiție a fost Nottingham (1-2 la Malmö, în Suedia).

● Dubla confruntare elvetiano-italiană s-a încheiat nedecis: Neuchatel - Roma 1-1 și Lugano - Inter 1-1. Avantaj însă pentru peninsulari, care vor disputa jocurile retur pe teren propriu. Dealtfel, palmaresul acestui duel este 13-1 în favoarea italienilor, singura echipă din Țara Cantoanelor care a eliminat o reprezentantă din "Il Calcio" fiind Grasshoppers (2-1, 1-2 și victorie la penalty-uri cu AC Torino, în turul III al Cupei UEFA, ediția 1980-81).

● Neuchatel Xamax a rămas neînvinsă în Europa pe teren propriu și după al 22-lea joc (14 victorii, 8 remize, golaveraj 53-18), asta în pofida faptului că a primit în decursul anilor vizita unor grupări de temut: Bayern (2-1), Sporting Lisabona (1-0), Hamburg (0-0), Real Madrid (de două ori, 2-0 și 1-0), Celtic Glasgow (5-1).

Partidele retur din Cupa UEFA se vor disputa marți, 26 septembrie.

SANDU USUSAN

JUVE ÎNTRISTEAZĂ DIN NOU WESTFALIA!

NUME NOTE NOUTĂȚI NUME NOTE NOUTĂȚI

Mario Basler la Tottenham ?

Conform ziarului britanic "The People", clubul condus de Alan Sugar, Tottenham Hotspur, i-a făcut mijlocașului german de la Werder Bremen o propunere de a juca sub culorile alb-albastre. Bineînțeles nu gratis, suma care ar oferi-o englezii pentru "Super Mario" s-ar ridica, după aceeași sursă, la circa 9 milioane DM. Rugat să comenteze aceeastă situație, managerul lui Werder, Willi Lemke a spus că lucrurile sunt într-o fază mult prea incipientă pentru a se da deja anumite verdicte. Lemke a mai arătat că încă nu a discutat nimic cu președintele clubului despre acest aspect. În această vară , Basler și-a prelungit contractul cu Werder până în anul 2000. În vederea clubului englez se mai află și internaționalul belgian Enzo Scifo, de la AS Monaco.

Maradona cubanez ?

Cunoscut ca un mare admirator al liderului comunist de la Havana, Fidel Castro, Diego Maradona a anuntat că după încheierea contractului cu Boca Juniors, în anul 1998, ar dori să se stabilească în Cuba, unde și-ar dori o casă pe plajă. . .

Matthaus sub papuc

La 34 de ani și plin de accidentări, recordmanul selecțiilor în echipa națională a Germaniei consideră că finalul carierei sale este încă departe. El a declarat recent că mai poate face față fotbalului de performanță încă vreo 3-4 ani. Cea mai mare problemă care s-a ivit în calea sa o reprezintă dorința soției sale . Lolita, ca fiul lor, Loris , să urmeze școala primară în Elveția, lucru care ar urma să se întâmple în 1997. Pe fază, conducerea lui Neuchatel Xamax a și intrat pe fir pentru a-i obține semnătura. Numai că Lothar, ca un bărbat cu experiență ce este, nu s-a aruncat "cu capul înainte", luînd o poziție ambiguă. Rămîne de văzut care dintre laturile triunghiului "Trei L" , adică Lolita, Lothar , Loris , va fi mai puternică.

Grijă pentru propriile valori

Prevăzător ca orice club care se respectă, FC Barcelona le-a prelungit contractele tinerilor jucători Guardiola, Sergi și Miguel Angel până în anul 1999. Cît despre Cruyff, nici o vorbuliță. . .

Vinny, "The Good Boy"

Mai noul galez Vinny Jones, căpitanul lui Wimbledon, cunoscut pentru indisciplina sa pe gazon (10 eliminări în campionat)a fost eliminat săptămîna trecută în meciul echipei sale contra lui Liverpool. Numai că, privind cu atenție caseta meciului, barosanii din Lancaster Gate și-au dat seama că Jones a fost eliminat pe nedrept. El nu a făcut altceva decît să-i despartă dintr-un clinch nu tocmai sportiv pe coechipierul său Thorn și pe Collymore de la Liverpool. Însă, datorită antecedentelor, arbitrul l-a "înroșit" pe galez, greșeală îndreptată de Football Association.

Schimbări la vîrf în Danemarca

Suedezul Bo Johnsson este noul antrenor al echipei Danemarcei, acesta înlocuindu-l pe Richard Moller Nielsen. Singurul contracandidat al suedezului a fost Morten Olsen, destituit acum trei săptămîni de la conducerea echipei lui Dorinel Munteanu, FC Koln.

FRANȚA

Cannes - St. Etienne 2-0; Gueugnon - Lille 3-1; Lyon - Auxerre 0-1; Monaco - Metz 0-1; Nantes - Guingamp 0-0; Rennes - Martigues 1-3; Strasbourg - Nice 1-1; Montpellier - Paris SG 1-0; Lens - Bastia 3-1; Le Havre - Bordeaux 1-0. În meci restanță, Metz - Rennes 0-0.

CLASAMENT

PARIS S.G.	9	6	2	1	18-7	20
METZ	9	5	4	0	10-4	19
LENS	9	5	3	1	13-7	18
AUXERRE	9	5	1	3	18-8	16
GUINGAMP	9	4	4	1	8-5	16
MONTPELLIER	9	4	2	3	12-9	14
STRASBOURG	9	3	4	2	14-9	13
MONACO	9	4	1	4	15-13	13
BASTIA	9	4	1	4	14-13	13
BORDEAUX	9	4	1	4	12-11	13
ST. ETIENNE	9	3	3	3	13-12	12
NANTES	9	3	3	3	10-11	12
NICE	9	2	4	3	9-9	10
RENNES	9	3	1	5	9-15	10
MARTIGUES	9	3	1	5	7-13	10
LE HAVRE	9	3	1	5	5-14	10
CANNES	9	3	0	6	13-17	9
LYON	9	2	3	4	10-14	9
GUEUGNON	9	2	3	4	9-16	9
LILLE	9	0	2	7	5-17	2

BELGIA

Standard Liege - Charleroi 2-2; La Gantoise - Ekeren 0-2; Cercle Bruges - Alost 1-1; Lierse - Molenbeek 1-1; Anderlecht - Waregem 2-0; Beveren - Malines 1-1; Anvers - Seraing 4-2; Lommel - St. Trond 2-3; Harelbeke - FC Bruges 0-2.

CLASAMENT

FC BRUGES	8	6	1	1	20-6	19
ALOST	8	5	2	1	16-7	17
STD LIEGE	8	4	4	0	17-6	16
HARELBEKE	8	5	1	2	14-7	16
CHARLEROI	8	4	3	1	17-13	15
LIERSE	8	4	2	2	13-9	14
MOLENBEEK	8	3	4	1	9-8	13
ANDERLECHT	7	4	0	3	13-9	12
ANVERS	7	3	1	3	12-11	10
CERCLE BR.	8	2	4	2	10-13	10
BEVEREN	8	3	1	4	9-12	10
SERAING	8	2	1	5	10-15	7
ST. TROND	8	2	1	5	11-19	7
LA GANTOISE	8	1	3	4	10-16	6
MALINES	8	1	3	4	11-21	6
EKEREN	6	1	2	3	8-9	5
WAREGEM	8	1	2	5	7-18	5
LOMMEL	8	1	1	6	7-15	4

OLANDA

Meci restanță: Groningen - Breda 3-1, Sparta Rotterdam - Nijmegen 3-1; Sittard - Doetinchen Graafschap 1-0; Arnhem - Eindhoven 0-1; Breda - Tilburg 0-1; Volendam - Kerkrade 1-0; Twente - Waalwijk 0-1; Deventer - Ajax 0-4; Utrecht - Feyenoord 1-0; Meciul Heerenven - Groningen se joacă astăzi.

CLASAMENT

AJAX	4	4	0	0	18-0	12
TILBURG	4	4	0	0	13-0	12
EINDHOVEN	4	3	0	1	9-5	9
FEYENOORD	4	2	1	1	12-6	7
GRONINGEN	3	2	1	0	7-3	7
SPARTA ROTT.	4	2	0	2	7-12	6
NIJMEGEN	4	2	0	2	6-11	6
TW.ENSCHEDE	4	1	2	1	5-4	5
BREDA	4	1	1	2	6-6	4
ARNHEIM	4	1	1	2	4-6	4
WAALWIJK	4	1	1	2	4-6	4
HEERENVEN	3	1	1	1	5-8	4
VOLENDAM	4	1	1	2	5-10	4
UTRECHT	4	1	1	2	3-8	4
KERKRADE	4	0	3	1	2-3	3
DOETINCHEN	4	1	0	3	6-10	3
SITTARD	4	1	0	3	2-9	3
DEVENTER	4	0	1	3	4-11	1

PORTUGALIA

Salgueiros - Felgueiras 0-0; Tirsense - Maritimo 2-1; Guimaraes - Leiria 3-0; Belenenses - Farense 2-1; Gil Vicente - Braga 1-2; Amadora - Benfica 0-1, Chaves - Boavista 2-3. Meciurile Leca - FC Porto și Sporting - Campomaiorense s-au jucat după închiderea ediției.

CLASAMENT

BOAVISTA	4	3	1	0	7-2	10
GUIMARAES	4	3	1	0	6-1	10
FC PORTO	3	3	0	0	5-1	9
BENFICA	4	2	2	0	3-1	8
BELENENSES	4	2	1	1	6-5	7
BRAGA	4	2	1	1	6-6	7
MARITIMO	4	2	0	2	8-5	6
FARENSE	4	2	0	2	4-4	6
SALGUEIROS	4	1	2	1	5-3	5
FELGUEIRA	4	1	2	1	5-4	5
SPORTING LIS.	3	1	1	1	4-3	4
LECA	3	1	1	1	4-5	4
AMADORA	4	1	0	3	3-4	3
GIL VICENTE	4	1	0	3	3-6	3
TIRSENSE	4	1	0	3	4-9	3
LEIRIA	4	1	0	3	5-12	3
CHAVES	4	0	2	2	6-9	2
CAMPOM.	3	0	0	3	2-6	0

CIOCOIU A "ÎNVIAT" TOCMAI CÂND NU TREBUIA!

Stadion "Selena", timp înorat, vânt rece, teren bun, spectatori 3.000.
Arbitri: M. Lică (Constanța) - B. Cataroș (Călărași), I. Mureșan (București).
Observator: Nicolae Pantea (București).
Cartonașe galbene: Macavei, Gireadă, Firici, Contra, Zlati, Pavel.

6	BOGDAN	12	1 ALMĂSAN	5
6	JERCĂLĂU (cpt.)	2	CONTRA	6,5
5,5	GIREADĂ	3	MACAVEI	6
6,5	D. MUNTEANU	4	IVAN	7,5
7	ZLATI	5	CĂLIN	6
7,5	F. IONESCU	6	PELICI	4
6	PAVEL	7	GUSATU	6
5,5	ROTARIU	8	VELCEA	6
6	SCÂNTEIE	9	BĂBAN (cpt.)	5,5
7	FIRICI	10	CONTESCU	5,5
8	CIOCOIU	11	KOVACS	5

Au mai jucat: **14** SĂVOIU din min. 72 în locul lui Kovacs; **14** SEREA din min. 72 în locul lui Firici; **15** R. SANDU din min. 75 în locul lui Gușatu; **15** CĂPUȘĂ din min. 82 în locul lui Rotariu.
Pe bancă: Bratu, Popovici - Turcas, Brehui, Trandu.
Antrenori: Costel Orac - Costică Rădulescu.

GOLURILE: *MIN. 2: JERCĂLĂU*, care a transformat cu precizie un penalty dictat la o centrare a lui D. Munteanu, care a întâlnit mâna întinsă involuntar de Contra; *MIN. 31: FIRICI* cu un șut de la 18 metri în colțul din stânga lui Almășan, după o minge făcută cadou de Pelici, care a pasat neglijent în propriul teren; *MIN. 39: GUSATU*, cu o lovitură de cap gen Van Basten din mijlocul careului mare, la o centrare a lui Velcea; *MIN. 41: CIOCOIU*, care a șutat plasat în colțul lung, cu toată opoziția lui Macavei, mingea circulând în prealabil pe traseul Rotariu - Scânteie; *MIN. 88: CIOCOIU*, cu un șut de la 12 metri, cu largul concurs al lui Almășan, după o pasă primită de la Căpușă.

OCAZII MARI: MIN. 23: degajarea lungă a lui Gireadă l-a găsit nemarcat pe Firici care de la 12 metri a șutat peste bară; MIN. 26: lovitura liberă executată de Călin a întâlnit bara din dreapta porții lui Bogdan; MIN. 37: o nouă eroare a lui Pelici l-a pus în situație de singur cu portarul pe Scânteie, dar vârful băcăuan a fost blocat curajos de Ivan; MIN. 50: voleul lui Călin de la 10 metri lateral a trecut peste bară; MIN. 66: centrarea lui Jercălău a fost reluată cu capul de Scânteie, dar Almășan a fost la post; MIN. 90: Ciocoiu a trimis cu capul, din plonjon, în brațele portarului timișorean, de la numai câțiva metri.

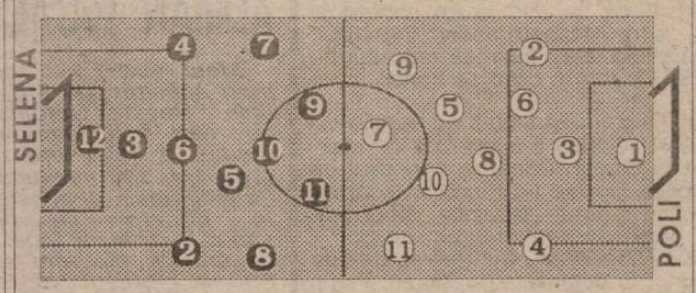

● Nici nu s-au așezat bine echipele în teren și arbitrul Lică a și pus mingea pe var. Faptul că omul în negru (mai bine zis gri) a considerat infracțiune balonul atins cu mâna (evident involuntar) de Contra n-ar fi o tragedie. Îngrijorător este însă că pentru a 3-a oară consecutiv în partidele din deplasare ale lui Poli, la SCORUL DE 0-0, gazdelor li se acordă câte o lovitură de pedeapsă!! Și dacă la Sibiu acest fapt s-a petrecut în min. 73, la Cluj în min. 17, iată că acum o astfel de lovitură a fost dictată chiar în min. 2! Ce va urma oare la Ploiești? Este clar că acolo sus cineva are "grijă" de Poli! ● Trecând însă peste această speculație să vedem ce s-a întâmplat la Bacău, după ghinionistul minut 2. S-a jucat care pe care, așa cum avea să declare înainte de meci antrenorul Rădulescu. Alb-violeții, cu Ivan în locul lui Stoicov (nerefăcut după accidentarea de la Cluj), cu Velcea în unele momente în rolul celui de-al doilea stoper și cu Băban vârf retras, au ieșit la joc, combinând mai bine decât

SELENA BACĂU - POLI 4-1 (3-1)

băcăuanii, reușind să înscrie și un gol (la 0-1), prin Gușatu, anulat însă pe motiv de ofsaid (să fi fost oare?). ● Din păcate, pe fondul unor erori grave ale defensivei (pase la adversar, marcaj foarte larg), la acest capitol excelând din nou Pelici, gazdele au avut cele mai mari ocazii, în urma cărora au izbutit să marcheze încă două goluri. ● Regretabil, deoarece mai ales după frumosul punct reușit de Gusatu (în rest foarte bine marcat de Fl. Ionescu) se părea că Poli poate obține un punct pe stadionul Selena. ● În repriza secundă, având și vântul de partea lor, timișorenii au fost mai activi, fără a periclita însă de prea multe ori poarta lui Bogdan. Cei care au înscris au fost tot moldovenii, prin același Ciocoiu, un vârf care a "înviat" tocmai acum, după ce nea Costică declara în interviul apărut în programul meciului că după extraordinarul gol înscris Stelei, tânărul băcăuan a "murit". ● Acest ultim gol a scos în evidență și ziua mai puțin fastă a goalkeeper-ului Almășan. Două cuvinte și despre alți poliști: Contra a avut un excelent randament ofensiv, neglijând uneori apărarea, Macavei a evoluat parcă ceva mai bine decât la Cluj, Băban și Contescu s-au zbătut mult dar au reușit puțin, iar Kovacs a fost marea decepție. ● Și astfel, cu 3 absenți (Ardeleanu - suspendat; Manta și Ciobanu - accidentați), având doar patru jucători pe foaia de rezerve, Selena a triumfat la un scor nesperat și îmi permit s-o spun, nemeritat. ● Și o ultimă remarcă: arbitrul Lică a tolerat o serie de infracțiuni (faulturi dure, țineri de tricou) ale rudimentarului Gireadă, gratulat doar cu un galben, în prima repriză. ● Să lăsăm însă arbitrajul și să punem degetul pe rană: Poli nu este încă ceea ce au crezut suporterii, presa locală și poate chiar jucătorii, și anume o formație capabilă să se bată pe orice stadion din țară. Așadar, la muncă!

SANDU USUSAN

Jucătorul meciului

CRISTIAN CIOCOIU

■ născut la 23 noiembrie 1975, face parte din lotul lui Selena din 1993, provine din pepiniera clubului, 8 prezențe în DN, 4 goluri marcate.

"Consider că victoria noastră este pe deplin meritată și după aspectul jocului și după numărul ocaziilor de gol. Eu puteam să mai înscriu încă două goluri, dar am ratat. Jocul cred că a fost destul de plăcut, timișorenii luptând și ei dar... Acest succes ne dă încredere mai mare în partidele pe care le vom susține la București cu F.C. Național și la Cluj."

VĂZUTE ȘI CULESE PE STADIONUL DIN BACĂU

CINE SPUNEA CĂ AU DISPĂRUT PROGRAMELE DE MECI?

Dacă la Timișoara n-am mai văzut cam de mult un program de meci (C.F.R.-ul a încercat ceva în sezonul trecut, dar ideea a fost abandonată repede), iată că la Bacău acest lucru este posibil. Și nu orice program. Ci unul care numără 12 pagini! Din cuprinsul lui am reținut: o scurtă istorie a întâlnirilor Selena - Poli, prezentarea completă a celor două loturi, clasamente la zi din primele 3 eșaloane, interviuri cu Florin Ionescu (fostul junior de la CSS Banatul Timișoara), Costică Rădulescu (realizat prin telefon înaintea sosirii la Bacău) și handbalistul Marian Miclescu și altele. Felicitări și așteptăm ca și la Timișoara să apară un astfel de program sau... un Dumitru Sechelariu.

APROPO DE BOSS-UL SELENEI...

În jurul orei 15.40 și-a făcut apariția patronul lui F.C. Selena, care a intrat în vestiarul elevilor lui Costel Orac. După meci am aflat că Dumitru Sechelariu nu se va mai ocupa de fotbal, urmând să candideze la funcția de primar al orașului Bacău! Clubul își va schimba astfel denumirea din Selena în A.S.!

CUVINTE FRUMOASE LA ADRESA OASPEȚILOR

Frumoasă prezentare făcută de crainicul stadionului celor doi antrenori timișoreni, Costică Rădulescu și Emeric Dembrovschi, cu ani în urmă componenți ai formației S.C. Bacău. Primul tot în calitate de antrenor, al doilea de departe "number one" al moldovenilor. Nici publicul nu s-a zgârcit să-i aplaude pe cei doi. Frumoase cuvinte i-au fost adresate și lui Sanyi Kovacs, de la microfonul stadionului, el fiind prezentat ca *"Steaua care a răsărit la Timișoara"*. Din păcate, acest lucru n-a fost confirmat și pe gazon.

ROBI IVAN S-A TUNS DIN NOU!

Nu cu mult timp în urmă v-am informat de tunsoarea stil Mike Tyson a fundașului Roberto Ivan. După unii colegi acesta s-ar fi tuns atât de scurt auzind că se scumpesc prețurile la Cooperativa Igiena! Dar stupoare! Înaintea meciului de la Bacău Robi s-a tuns și mai scurt. Se pare însă că această frezăi aduce noroc, el fiind de departe cel mai bun jucător al alb-violeților.

la cald... la cald... la cald...

COSTEL ORAC:

"Pentru noi este o victorie foarte importantă, deoarece la minus 3 în clasamentul adevărului nu prea mai avem voie să comitem greșeli pe teren propriu. Cred că elevii mei au făcut astăzi un joc foarte bun, mobilizându-se exemplar. Nu vreau să comentez decizia arbitrului Marcel Lică din minutul 2, când a dictat penalty în favoarea noastră."

COSTICĂ RĂDULESCU:

"Nici nu m-am așezat bine pe scaun și arbitrul Lică a și dictat penalty în favoarea gazdelor! Ce să mai spun... Tot ce nu pot înțelege este atitudinea apărătorilor noștri. Forma lui Pelici mă îngrijorează pe zi ce trece, iar Macavei a jucat mult prea avansat. În plus, consider că Almășan are două goluri pe conștiință. N-am jucat pe apărare, am făcut presing la mijlocul terenului, așa cum facem și în jocurile de acasă. Ceea ce m-a deranjat mai mult este prestația lui Kovacs, omul care cu viteza lui poate să ne rezolve jocul, care a făcut simplă figurație. Urmează un joc foarte, foarte greu, cu FC Național, o echipă care are un lot valoros, cu pretenții de cupe europene și care are o situație deosebit de grea în clasament. Schimbări în formația noastră nu se anticipează, deoarece nu avem alți jucători mai valoroși, cei care au evoluat la Cluj și Bacău fiind cei mai buni".

MIȘCAREA "ULTRAS"

Datorită distanței mari Timișoara - Bacău, dar și lipsei banilor, tifosi alb-violeți nu au făcut deplasarea în "state". După ce a speriat atâtea orașe prin care a trecut -învăluind în fum Oradea, Hunedoara, Reșița, București, terorizând cu tirul petardelor locuitorii pașnici și austeri, provocând panică în rândul poliției - COMANDO VIOLA își propune în cele ce urmează să ofere o explicație tuturor acelora care vin la stadion precum se duc la teatru.

Suntem în 1995 și putem vorbi de o schimbare radicală a imaginii suporterilor în întreaga lume. Acest lucru nu poate fi pus la îndoială de nimeni, dovezi în acest sens fiind imaginile de arhivă prezentate de numeroase televiziuni. Precum s-a schimbat mingea în fotbal, precum s-au schimbat echipamentele jucătorilor, dar și aspectul și dimensiunea stadioanelor, așa s-au schimbat și suporterii.

O imagine retro a suporterilor anilor '50 ni-i prezintă pe aceștia în clasicele costume care erau atunci la modă, neexistând fulare, eșarfe, steaguri și tricouri în tribune! Pe atunci, la Roma nu exista fum, la Istanbul nu existau baclii (artificii), iar la Belgrad nu se auzea tirul petardelor! Toate acestea există acum, nu putem nega aceasta, precum nu putem nega că toate aceste trăiri unice create pe stadion, duc efectiv la victoria echipei favorite. Nu vă întrebați care este explicația acestui 0-4 Steaua - Milan (partidă jucată la Barcelona)? Puteți găsi un răspuns citind ziarele autohtone ce au apărut după meci, ziare care titrau cu litere mari: *"Cum poți să mai joci pe un stadion complet roșu-*

TIFOSERIA

negru, ce pur și simplu era în flăcări și fum, de parcă ne aflam în iad? Efectiv, ți se faie picioarele și rămâi blocat când ai în față o asemenea atmosferă!" Toate acestea există în străinătate, dar nu la noi! Democrația a fost un vis, pentru noi înainte de '89 și priveam uluiți de ce libertate se bucurau alții peste hotare. Acum nu mai este un vis, este o realitate! Oare când va deveni o realitate și atmosfera de pe stadioanele "de dincolo"? Imaginea actuală a suporterilor români este jalnică: fără fulare, fără cântece, doar căciuli țărănești aruncate în sus, talăngile răsună precum la stână și ziare aprinse în locul celebrelor baclii. Și atunci, ce să te mai miri că se sperie lumea când sosește "COMANDO POLI"?

COMANDO VIOLA
ULTRA CURVA SUD

CLASAMENT D.N.

	TOTAL						PENALTY-uri în favoare		PENALTY-uri împotriva		ACASĂ					AFARĂ					Adevăr	Galbene	Roșii	Media spect.
							Total	Marc	Total	Marc														
STEAUA	7	5	2	0	18-7	17	3	1	0	0	3	3	0	0	11-2	4	2	2	0	7-5	+8	13	1	11666
UNIV. CRAIOVA	7	4	1	2	9-5	13	1	1	2	2	4	4	0	0	8-1	3	0	1	2	1-4	+1	24	2	4499
DINAMO	7	4	1	2	11-8	13	2	2	0	0	4	3	1	0	9-3	3	1	0	2	2-5	+1	16	1	4750
CEAHLĂUL	7	4	1	2	9-7	13	3	2	0	0	4	4	0	0	8-1	3	0	1	2	1-6	+1	16	0	6874
RAPID	7	4	0	3	17-9	12	0	0	0	0	4	3	0	1	12-5	3	1	0	2	5-4	0	19	1	10499
GLORIA B-TA	7	4	0	3	8-5	12	0	0	1	1	3	3	0	0	5-0	4	1	0	3	3-5	+3	13	0	3166
PETROLUL	7	3	2	2	12-10	11	1	0	2	2	4	3	1	0	8-4	3	0	1	2	4-6	-1	14	2	7124
POLI	7	3	1	3	18-15	10	3	3	3	2	3	3	0	0	15-3	4	0	1	3	3-12	+1	12	1	8000
SPORTUL STUD.	7	3	1	3	9-8	10	0	0	2	2	3	3	0	0	8-2	4	0	1	3	1-6	+1	18	0	13333
FC ARGEȘ	7	3	0	4	11-11	9	3	3	2	2	3	3	0	0	9-2	4	0	0	4	2-9	0	21	1	10666
OTELUL	7	3	0	4	9-10	9	2	2	1	1	4	3	0	1	8-3	3	0	0	3	1-7	-3	14	1	5499
SELENA	7	3	0	4	10-12	9	3	3	2	1	4	3	0	1	10-5	3	0	0	3	0-7	-3	24	1	7499
POLI IAȘI	7	3	0	4	12-20	9	0	0	3	3	3	2	0	1	6-3	4	1	0	3	6-17	0	17	3	12333
INTER SIBIU	7	2	2	3	7-7	8	2	1	3	2	3	2	1	0	4-1	4	0	1	3	3-6	-1	15	0	4000
FC BRAȘOV	7	2	2	3	6-12	8	1	1	2	2	4	2	2	0	3-1	3	0	0	3	3-11	-4	19	1	4374
FARUL	7	2	1	4	12-15	7	0	0	1	1	3	1	1	1	5-5	4	1	0	3	7-10	-2	26	3	5000
U CLUJ	7	2	1	4	6-12	7	3	2	2	1	3	2	1	0	6-2	4	0	0	4	0-10	-2	19	0	2666
NAȚIONAL	7	1	1	5	6-17	4	1	1	2	0	4	1	1	2	5-7	3	0	0	3	1-10	-8	17	1	5499

DERBY

MICA MARE ȘMECHERIE A LUI MITU...

CSM REȘIȚA - UTA 1-1 (1-1)

Stadion "Valea Domanului", teren moale, timp rece, spectatori 7.000.
Arbitri: C. Zotta - C. Rusu, I. Negoescu (toți trei din București).
Observator: Mircea Nesu (Oradea).
Cartonașe galbene: Bosca, Ibric, Marinescu - Sinescu, Ganea, N. Mitu, Stupar.
C.S.M.: Bosca (cpt.) 6 - Serban 6,5 - Căprariu 6 (67, Cepoi 6), Ibric 7,5, Ciocoi 6,5 - Balea 6 (70, Cojocaru 6,5), Doană 5,5 (83, Panescu), Marinescu 8, Szijj 6 - Puscas 7, Ciucur 6,5.
Antrenor: Mircea Chivu. Pe bancă: Ianu, Poienariu.
U.T.A.: Sinescu 6,5 - G. Radu (cpt.) 6 - Lingurar 6,5, Lucaci 8, Dronca 7, Ganea 6 (46, Stupar 7) - Baciu 6, Plisca 5 (46, Darha 6), Mănăilă 6,5 - D. Mitu 6 (85, Szell), N. Mitu 6,5.
Antrenor: Ion V. Ionescu. Pe bancă: Pap, Târlea.
Au marcat: D. MITU (min. 24), reluând cu capul de la opt metri (mingea a lovit transversala de unde a ricosat în plasă) centrarea perfectă a lui N. Mitu; PUȘCAȘ (min. 26), printr-un șut de excepție, de la 20 m, la colțul lung.

● Atmosferă de mare derby, sâmbătă, în Valea Domanului, cu galeria gazdă la tribuna a doua și grupul de suporteri oaspeți în apropierea tribunei principale ● Mircea Chivu a trimis în teren o echipă ofensivă, cu un singur stoper în fața liberoului și cu cei trei "vitezisti" - Puscas, Szijj, Ciucur - foarte avansati. De partea cealaltă, Jackie, clasic deja am spune, i-a postat pe Lucaci și Dronca în fața lui Radu George, mizând pe închiderea culoarelor si "sperând" în contraatacurile "duetului Mitu". ● A fost o primă repriză echilibrată, cu oaspeții "punând mingea jos", jucând "dintr-una" și cu o ușoară... timorare a gazdelor. ● Au fost două faze litigioase care au stârnit protestele vehemente ale resitenilor din teren si... din tribună. In prima, Marinescu a fost faultat în careu de Lucaci, mingea a curs spre Doană aflat în poziție mai bună care s-a prăbușit și el în contact cu Lingurar. Zotta n-a fluierat nimic. E greu de presupus că ar fi acordat avantaj într-o fază fără mare claritate de gol. Intr-un alt moment, Ciucur a "întors" de lângă linia de aut o "boltă" cu capul, mingea l-a depășit pe Sinescu, s-a plimbat în zona liniei porții, revenind în teren! Gazdele au solicitat gol... ● In partea a doua, arădenii au renuntat aproape în totalitate la atac, grupându-se în fata lui Sinescu, sporadicele lansări ale celor doi Mitu, nesustinute de halfie, neavând nici un grad de periculozitate. Faptul că Puscas nu "face" faza defensivă n-a fost mai deloc exploatat de Lingurar. ● In aceste conditii, C.S.M.-ul s-a aruncat în atac, dar mingile înalte aruncate în careu n-au avut sorti de izbândă în fata trioului defensiv central arădean și a lui Sinescu. Suturile de la distanță nu si-au atins tinta, iar în cele câteva faze "de flipper" atacantilor gazdă le-a lipsit sângele rece. ● După modul în care s-a desfășurat repriza secundă, resitenii pot regreta pierderea a două puncte, desi arădenii au meritat, pe undeva, "draw"-ul, datorită maturității tactice evidente și a unui joc mai pragmatic, cinic chiar în unele momente.

Am văzut ce n-a văzut Zotta. Penalty...

DIN GĂSELNIȚELE LUI JACKIE...

MITU DELIBERAT ÎN OFSAID!

De când e fotbalul au existat o serie de "metode" de rupere a ritmului de joc al adversarului, în situatia în care o echipă doreste să păstreze rezultatul de pe tabela de marcaj. Cum ar fi degajările în (și chiar peste!) tribună, întârzierea repunerii mingii în joc, blocarea balonului la unul din steguletele de la colturile terenului, simularea accidentărilor... Toate cam paralele cu fair-play-ul. Sâmbătă, în Valea Domanului, în repriza secundă, când Resita ataca iar U.T.A. păstra rezultatul, Jackie a aplicat o mai "mascată" si... diabolică strategie. La aproape toate degajările lui Sinescu, N. Mitu rămânea cu doi-trei metri în spatele fundașilor adversi, simulând apoi urmărirea mingii. Evident că poziția afară din joc era semnalizată și sancționată, dar până la repunerea mingii în joc se pierdeau secunde bune, pe fondul gesticulărilor "artistice" ale "Uraganului" spre tușier...

FAȚA NEVĂZUTĂ A DERBY-ULUI

■ *CINE A RATAT AVANPREMIERA?* Miercuri, în Cupă, în Valea Domanului, U.T.A. a deplasat pentru jocul cu C.S.M.R.-ul o echipă mult întinerită, un fel de tineret-rezerve, în care au evoluat doar cei care aveau să fie sâmbătă rezerve: Stupar, Papp, Târlea, Szell... Resita, cu mici modificări (mai mult de asezare!!) a aliniat echipa ce avea să joace și sâmbătă. Si U.T.A.-nova a cam "întins" C.S.M.-ul, care, e drept, a "mers" mai departe în "competitia K.O.". Se pune întrebarea cât impact fizic și chiar moral a avut avanpremiera derby-ului asupra resitenilor?

■ *VISUL LUI JACKIE.* In noaptea dinaintea partidei de sâmbătă, Jackie Ionescu a visat că se afla la un control al tensiunii. Tensiometrul arăta cifre dezastruoase: 280-100!! Jackie s-a trezit... apă. Câteva pilule luate înaintea meciului au făcut ca antrenorul arădenilor să fie foarte calm pe bancă, cu o tensiune normală...

■ *GANEA - THE BAD BOY.* Desi a fost sfătuit să aleagă tatonarea în locul atacurilor decisive, Ganea a avut, încă din startul meciului, câteva intrări dure la Ciucur. După ce a încasat un "galben" și a... scăpat de al doilea, Jackie l-a trimis la încălzire pe Stupar. In repriza a doua, când a intrat, "bătrânul" Stupi a avut o evolutie sobră si exactă, desi a încasat si el un "galben"...

■ *VESTIMENTAȚIA LUI LĂZUREANU.* De trei etape, de când U.T.A. a obținut primul punct în deplasare, la Zlatna, Florin Lăzureanu, vicepresedintele consiliului de administratie al U.T.A.-ei, vine la meci cu aceleasi haine: sacou visiniu, pantaloni negri, cravată asortată. Probabil din superstitie! Persoane din anturajul clubului, pentru o mai mare siguranță, sunt dispuse să încuie această vestimentație în seif, pentru a fi sigur purtată de dl. Lăzureanu la meciurile Bătrânei Doamne.

JUCĂTORII MECIULUI

In situația în care am asistat la un duel crâncen între două echipe pe care le urmărim în mod special, echilibrul de pe tabela de marcaj păstrându-se și după ultimul minut, am remarcat în mod deosebit prestația a doi jucători, câte unul de la fiecare echipă. Pe Marinescu de la gazde, laborios, clarvăzător, cu un mare travaliu, și pe Lucaci de la oaspeți, imbatabil în jocul cu capul, hotărât la deposedări, necruțător la marcaj.

LUCIAN MARINESCU

"A fost un meci greu, în care U.T.A. n-a arătat că este o echipă cu pretenții la promovare. Am fost defavorizați de un arbitraj sub limita diviziei... B, spun eu. Asta e, cu o singură fază de poartă au câștigat un punct. Vom arăta în etapele viitoare că totuși suntem cea mai bună echipă a seriei. Sperăm să refacem handicapul celor două puncte pierdute azi, mai ales la capitolul moral".

ADRIAN LUCACI

"Meci foarte greu, cu mari solicitări de ordin fizic. Reușite tehnice au fost mai putine, fiindcă a fost terenul greu. Dar sunt multumit de jocul meu, al echipei în general și de situația... de pe tabela de marcaj. Sperăm să nu mai pierdem nici un meci. Avem contracandidate puternice la promovare. Resita rămâne o echipă bună de A si la fel Târgu Muresul, care a plecat foarte bine în acest sezon".

la cald... la cald... la cald...

ION V. IONESCU

"Totul a fost aranjat strict tactic."

- E greu să joci numai tactic un meci, în afara unor calități tehnice și capacități fizice. Dar, în cazul jocului de astăzi, beneficiind si de un arbitru care a fost deosebit de corect și de tare, rezultatul egal aproape că ne multumeste.

- *In prima repriză ați mai si iesit la joc, ați culcat mingea, în cea de a doua, în schimb, ați renuntat aproape total la atac...*

- N-am vrut să facem asa. Cât timp unii jucători au avut rezistentă fizică, am tinut jocul și în terenul advers. După pauză au căzut. Repet, echipa este absolut nepregătită fizic, din anii anteriori, poate și din vara asta. Unii jucători nu pot acumula fizic. Avem si jucători cu o tehnică precară, care nu se pretează la posesia mingii sau joc de siguranță. Astfel că totul a fost aranjat și manevrat strict tactic, din punct de vedere al asezării în teren, al marcajelor, al dublajelor și redublajelor.

- *Continuați să jucați cu doi stoperi...*

- De zece ani joc cu trei fundași centrali, mă avantajează sistemul, mai ales în deplasare. Acasă mai putin, doar în situațiile când avem adversari foarte tari și mizăm mai mult pe contraatac. Aici, în Divizia A, jucăm cu patru pe fund.

- *Pe Ganea l-ați schimbat de frica unui al doilea avertisment?*

- Si pentru asta si pentru faptul că adversarul avea avantaj de talie în zona aceea, Ciucur fiind cu destui centimetri mai înalt ca Ganea, având un considerabil avantaj în jocul de cap.

MIRCEA CHIVU

"Norocul arădenilor s-a numit Zotta"

- Cu ce să încep? Vă dați seama că rezultatul nu mă multumeste. Dar, ați văzut. Cred că 80 de minute din 90 am dominat. Mai ales în repriza a doua, dar și în prima, când U.T.A. n-a avut nici o ocazie în afara celei din care a deschis scorul, la o gravă neglijență a apărătorilor mei. In rest, cred că au avut un noroc care s-a numit Zotta!

- *Deci, despre arbitraj...*

- Cred că meciul aici s-a jucat. Adică nu doream să mă ajute, dar să fluiere exact ce este. La penalty-urile care au fost l-am văzut, de câteva ori, ducând fluierul la gură, dar lăsându-l jos imediat.

- *Credeți că, în prima repriză, la faultul asupra lui Marinescu, a aplicat avantaj în favoarea lui Szijj?*

- Avantaj în careul de 16 m nu prea se acordă doar dacă rezultă situații în care golul este aproape inevitabil! Dar în condiții de aglomerare, în careu, singurul avantaj e... penalty-ul! Nu prea discut despre arbitraj, dar de data asta m-a scârbit.

- *Ce va fi în continuare?*

- Ne vom bate în continuare. U.T.A. nu a demonstrat că ar fi cine stie ce echipă. A venit la 0-0, cu un joc închis, n-a construit nimic ci numai a distrus. Asta a fost singura tactică a oaspeților de azi. Eu nu pot să le reprosez nimic băieților mei, în jocul pe care l-au prestat. S-au luptat, au avut ocazii "cu carul", dar șansa n-a fost azi de partea noastră.

ROȘ-NEGRII - NEPOLITICOȘI CU BĂTRÂNA DOAMNĂ!

Jocurile dintre CSMR și UTA, un șlagăr fotbalistic al vestului, au constituit întreceri mult-asteptate, care au trezit ambitii neasteptate în cele două tabere. In ultimul sfert de veac, în Valea Domanului, gazdele si-au luat mai tot timpul partea leului, realizând *14 victorii* în cele 18 confruntări care au avut loc, arădenii fiind obligați să se multumească doar cu *3 remize si o victorie*. Golaverajul este si el zdrobitor în favoarea resitenilor: *33-8*. Inainte de a trece în revistă rezultatele celor 18 întâlniri de care am pomenit, ne-am gândit să ne oprim putin asupra a două meciuri. Pentru a împăca și capra și varza, am ales pentru fanii celor două grupări două partide din Divizia Națională (din vremurile bune, cum s-ar zice!), una încheiată cu un succes resitean si cealaltă cu o remiză. Deci...

28 aprilie 1973, CSMR - UTA 3-0. Au marcat: *Nestorovici (22), Dudu Georgescu (32), Pîrvu (81 - autogol).* Au asistat 18.000 de spectatori, jocul fiind arbitrat de *N. Petriceanu* (București). Iată formațiile. *CSMR: Ilies - Rednic, Georgevici , Kiss, Kafka - Nestorovici, Beldeanu - Atodiresei, Puscas, D. Georgescu, Florea; UTA: Vidac - Birău, Pârvu, Pojoni, Popovici - Condruc (61, Petrișor), Schepp - Cura (61, Axente), Domide, Brosovschi, Sima.*

15 octombrie 1975: *CSMR - UTA 1-1.* Au marcat: *Bora (64) - Brosovschi (84).* Spectatori: 8.000, arbitru *Otto Anderco* (Satu Mare). *CSMR: Constantin - Pigulea, Ologeanu, Hergane, Filipescu - Gabel, Munteanu (74, Căprioru), Bora - Tănase, Bojin, Florea; UTA : Iorgulescu (46, Gheorghiu) - Birău, Kukla, Pojoni, Gall - Pîrvu, Brosovschi, Schepp - Domide (66, Bedea), Colnic, Sima.*

După cum se poate observa, în 2 ani și jumătate (28 aprilie 1973 - 15 octombrie 1975), formatia metalurgistilor s-a schimbat radical, singurul jucător prezent în ambele partide fiind Florea!!

Si acum, rezultatele promise: 3-0 în '72-'73; 2-0 în '73-'74; 3-1 în '74-'75; 1-1 în '75-'76; 3-0 în '76-'77; 0-0 în '77-'78; 1-0 în '79-'80; 2-1 în '80-81; 1-1 în '82-83; 2-1 în '83-'84; 3-0 în '84-'85; 1-2 în '85-'86; 1-0 în '86-'87; 0-0 în '87-'88; 2-0 în '88-'89; 3-0 în '89-'90; 3-1 în '90-'91; 2-0 în '91-'92.

ÎNCET, ÎNCET, TIFOSI READUC FOTBALUL LA VIAȚĂ

RED FIGHTERS

Chiar dacă UTA a retrogradat, iar Resita nu se poate lăuda cu rezultate notabile în ultimii doi ani, suporterii adevărați ai acestor echipe continuă să existe, grupându-se - cei mai înfocați- în frumoase și colorate galerii, care își urmează idolii și în deplasare, susținându-i, bucurându-se și plângând alături de ei!

Astfel, *RED FIGHTERS* au însotit-o pe UTA si la Resita- deplasarea a fost asigurată de presedintele ligii suporterilor, Dumitru Bocioacă- unde au beneficiat, așa cum li s-a promis, de intrare gratuită pe baza legitimațiilor de membri susținători. Deplasarea de la Suceava este sub semnul întrebării, datorită distantei evident mari. In cazul aparitiei sponsorilor, datele problemei se schimbă.

TOP: 1. Adrian LUCACI; 2. Marian SINESCU; 3. Lucian DRONCA.

De partea cealaltă, resitenii de la *FOSSA ROSSO NERA*, deja necăjiti de "egalul de acasă", s-au grupat după încheierea partidei la poarta vestiarelor scandând numele idolilor de la CSM! In paranteză fie spus, superb gestul jucătorilor resiteni, care înaintea fiecărei partide își salută galeria cu o reverență! Am fost tentati să credem că gestul a fost "importat" de Mircea Chivu din Germania, dar am aflat că "invenția" îi apartine lui Gigi Rouă! "Fossa" multumește d-lui Mihai Sprânceană pentru cele patru tobe cu care a fost dotată! Si, alte multumiri presedintelui Simion pentru "berea de joi" de la Cafeneaua fotbalului!

Băietii "rosso-neri" sunt profund impresionati de gestul lui Emil Serban care a sărutat, după meciul de Cupă, cu evlavie, steagul ros-negru al galeriei!!

TOP: 1. Emil SERBAN; 2. Cristi PUSCAS; 3. Sansiro CIOCOI

Deci, cuvinte frumoase pentru RED FIGHTERS si FOSSA ROSSO NERA, datorită cărora fotbalul revine la el acasă, la Arad si Resita! *Asteptăm scrisorile și sugestiile tifosilor pentru o rubrică numai a lor în Fotbal Vest!* Adresă noastră: Timișoara, str. Paris, nr.2A.

FOSSA ROSSO-NERA

pagină realizată de P. FUCHS și O. PĂCURARIU

CFR-UL ȘTIE, ȚÎRĂ-I MESERIE

JIUL PETROȘANI - CFR TIMIȘOARA 3-0 (1-0)

Stadion Jiul, teren moale, timp răcoros, spectatori 6.000.
Arbitri: P. Radu (București) - L. Vărgatu (Brăila), L. Ștefan (Târgoviște).
Observator: A. Rămureanu (Ploiești).
Cartonașe galbene: Mititel, Neiconi, Mangalagiu - Diaconescu.
JIUL: Toader 7 - Baicea 6,5 - Sedecaru (cpt.) 7, Călugărița 6,5, Cristescu 6,5 (80, Dodu) - Mititel 7, Movilă 7,5 (80, Mangalagiu), Neiconi 6,5, Tudorache 7 - Știrbulescu 7, Țâră 8.
Antrenor: Ion Dumitru. Pe bancă: Ghițan, Huza, Stoica.
C.F.R.: Boldor 7 - Artimon 5 - Diaconescu 5, Himcinschi 5, Gligorovici 5 - Stoican 6, Perdei 5 (75, Aslău), Florescu 6, Rotariu 6 (46, Panaitescu 5) - Simcelescu 5, Foale 5,5.
Antrenor: Dan Firițeanu. Pe bancă: Anca, Kovacs, Majearu.
Au marcat: ȘTIRBULESCU (min. 20), cu un șut plasat, din interiorul careului, fiind bine "servit" de Cristescu; MOVILĂ (min 52) din penalty, acordat pentru faultul lui Diaconescu asupra lui Țâră; ȚÂRĂ (min. 70), cu puțin noroc, speculând preluarea greșită a lui Stoican.

● C.F.R.-ul s-a întors de la Petroșani, după un meci în care bravul Boldor a fost nevoit să... execute un fel de hat-trick invers, adică să scoată de trei ori mingea din poartă. Am spus bravul Boldor deoarece a fost sâmbătă cel mai bun om al timișorenilor, neputându-i-se imputa niciuna din reușitele gazdelor. Dimpotrivă, portarul C.F.R.-ului și-a salvat echipa de la un rezultat dezastruos, prin câteva intervenții excepționale. ● Gazdele au lăsat impresia că au dat gol de câte ori au vrut, iar oaspeții... câte au primit atâtea... au luat. Într-un cuvânt, Jiul a fost evident "vioara întâi" a meciului, scoțând la rampă un fotbalist de clasă: Fănel Țâră. ● Elevii lui Dan Firițeanu n-au început rău partida, practicând un marcaj necruțător, un presing agresiv, destrămând acțiunile Jiului departe de propria poartă. ● Această prestație a rezistat însă doar un sfert de oră, erorile de marcaj ale timișorenilor înlesnind tot mai mult aparițiile gazdelor în careul lui Boldor. ● Replica în atac a oaspeților a fost destul de palidă dacă e să raportăm ocaziile avute, față de ale petroșenenilor. ● Repriza secundă a debutat cu o surpriză de proporții: Iosif Rotariu n-a mai apărut în 11-le timișorean... ● Una peste alta, o nouă înfrângere la scor a feroviarilor, care începe să ridice o serie de întrebări în legătură cu viitorul parcurs al acestora în acest campionat. Sincer vorbind, utopia locului 1 nu se mai pune... dar sperăm că nici locul... 13 să nu ajungă o problemă.

OANA VĂDEANU

la cald... la cald... la cald...

Dan Firițeanu:

"Un scor de forfait survenit pe fondul unor grave greșeli de marcaj în defensiva noastră. C.F.R.-ul se află acum într-o transformare de atitudine, de joc, de mentalitate, de tactică, dar aceasta nu e o scuză pentru înfrângerea clară din partida cu Jiul Petroșani, meci în care Artimon, Rotariu, Foale au fost piese grele doar ca nume. Referitor la schimbarea efectuată la pauză, Panaitescu în locul lui Rotariu, aceasta a fost efectuată la solicitarea coordonatorului de joc care a afirmat că este accidentat."

Ion Dumitru:

"Jiul avea nevoie de acest rezultat obținut în urma unui joc foarte bun, în care s-a evidențiat încă o dată Fănel Țâră. Esențialul este că noi am punctat atunci când trebuia. Felicit ambele echipe pentru spectacolul oferit."

VA MAI JUCA "ROTI" LA CFR?

În pauza jocului de la Petroșani, antrenorul Dan Firițeanu a intrat la cabine și lovind cu pumnul în ușa pe care înaintea partidei desenase "așezarea" echipei sale, le-a reproșat lui Iosif Rotaru și lui Zoran Gligorovici marcajul defectuos la adversarii "repartizați" datorită căruia s-a încasat golul din prima repriză. "Roti", fără să replice verbal, s-a dezechipat, comunicându-i antrenorului că nu mai poate continua partida fiind accidentat! Dan Firițeanu n-a comentat gestul, trimițându-l în teren pe Panaitescu. Discuții între Firițeanu și Rotariu n-au existat la revenirea de la Petroșani, doarece Iosif a făcut drumul Petroșani - Timișoara în automobilul fratelui său Ilie, venit în Valea Jiului ca spectator...

CELELALTE REZULTATE

CORVINUL- GAZ METAN 0-0
A.S.A. - F.C. VÂLCEA 5-0: Cioloboc II (17), Stanciu (26, 43, 50), Lup (37)
F.C. BUCOVINA - F.C. MARAMUREȘ 3-1: C. Crăciun (87, 90), Szekely (88) - Negrea (19). Eliminați: Danciu (73), Rednic (78), Sabou (90) - toți de la F.C. Maramureș.
OLIMPIA S.M. - F.C. BIHOR 2-0: Moldoveanu (72), Fabian (86)
UNIREA DEJ - UNIREA A.I. 3-0: Grad (62) Mosuț (71), Șuvagău (76). În min. 36 Tanca (Dej) a ratat un penalty
MINAUR ZLATNA - MIN. MOTRU 2-0: Burchel (39), S. Mărginean (89)

FORESTA FĂLTICENI - GLORIA REȘIȚA 4-0 (1-0)

ILIE VEGHERIUC (vicepreședinte Gloria): ***"Din start am observat că brigada de arbitri e "croită" pe noi. În minutul 1, la un atac prin alunecare a lui Decuseară, acesta a primit carto-nașul galben. La fel s-a întâmplat cu Beloia în minutul 7. A venit minutul 15, când Decuseară, lovit cu cotul, a replicat printr-o injurie la adversar. A urmat cartonașul roșu al arbitrului, aflat foarte aproape de față. Jucătorul din Fălticeni n-a fost nici măcar avertizat!***

În atari condiții, antrenorul Roșca l-a schimbat și pe Beloia, neriscând o a doua eliminare. Exceptând acest "cot", gazdele n-au jucat la intimidare, dar arbitrii nu ne-au lăsat să trecem de mijlocul terenului! În prima repriză, Gloria a jucat bine, dar publicul râdea la deciziile arbitrului! Văzând că nu poate rupe echilibrul, centralul V. Roman a dictat un penalty imaginar din care s-a deschis scorul. Fekete a blocat, în plonjon, o minge în fața unui adversar aflat în ofsaid (!!), care l-a lovit pe portarul nostru peste mâini ca apoi să cadă artistic (!!!). Golul doi a fost narcat din ofsaid! Ultimele două goluri au fost marcate corect!

MINICRONICĂ SUBIECTIVĂ

Am folosit formația: Fekete 7 - R. David 5, Mitar 6, Kapornyai 6, Chiș 6 (84, Sirian) - I. Pătru 6, 5, Beloia (10, Laczko 6), Marcu 6 (55, Ciornei 5), Dincă 6 - Bălean 6, Decuseară.

Au punctat: A. Gheorghe (40 - penalty și 55), Dumitru (76), Ilieș (87).

D.P.

CLASAMENT A II

	TOTAL						ACASĂ					AFARĂ					ADE -VĂR
ASA TG.M.	5	4	0	1	12-6	12	3	3	0	0	8-1	2	1	0	1	4-5	+3
JIUL PETR.	5	4	0	1	8-3	12	3	3	0	0	5-0	2	1	0	1	3-3	+3
CSM REȘ.	5	3	2	0	9-1	11	3	2	1	0	8-1	2	1	1	0	1-0	+2
FĂLTICENI	5	3	1	1	8-3	10	3	3	0	0	7-0	2	0	1	1	1-3	+1
GAZ METAN	5	3	1	1	5-3	10	2	2	0	0	3-0	3	1	1	1	2-3	+4
UNIREA DEJ	5	3	0	2	9-4	9	3	3	0	0	9-1	2	0	0	2	0-3	+0
SATU MARE	5	3	0	2	9-5	9	3	3	0	0	7-0	2	0	0	2	2-5	+0
UTA	5	2	2	1	10-6	8	2	2	0	0	7-2	3	0	2	1	3-4	+2
MIN. ZLATNA	5	2	2	1	6-3	8	3	2	1	0	5-1	2	0	1	1	1-2	-1
FC BUCOVINA	5	2	0	3	10-12	6	3	2	0	1	7-5	2	0	0	2	3-7	-3
FC BIHOR	5	2	0	3	4-9	6	2	2	0	0	4-1	3	0	0	3	0-8	+0
CORVINUL	5	1	2	2	10-10	5	3	1	1	1	7-4	2	0	1	1	3-6	-4
UNIREA A.I.	5	1	1	3	6-7	4	2	1	1	0	5-1	3	0	0	3	1-6	-2
MIN. MOTRU	5	1	1	3	4-8	4	2	1	0	1	3-3	3	0	1	2	1-5	-2
FC MARAM.	5	1	1	3	5-10	4	2	1	1	0	4-2	3	0	0	3	1-8	-2
CFR TMȘ.	5	1	1	3	6-12	4	2	1	1	0	4-2	3	0	0	3	2-10	-2
GLORIA	5	1	1	3	3-10	4	2	0	1	1	1-2	3	1	0	2	2-8	-2
FC VÂLCEA	5	0	1	4	3-15	1	2	0	1	1	3-4	3	0	0	3	0-11	-5

ETAPA VIITOARE

Et. 6 - Sâmbătă, 30 septembrie: ***Min. Motru - Corvinul; FC Bihor - Min. Zlatna; Alba Iulia - Satu Mare; Gaz Metan - CSM Reșița; Gloria R-ța - Bucovina; UTA - Fălticeni; FC Maram. - Jiul; CFR - ASA; FC Vâlcea - Dej .***

REZULTATE A1

Poiana Câmpina - Cetatea Tg. Neamț 3-0; F.C.Onești - Metalul Plopeni 3-1; Electroputere - Dacia Brăila 4-1; Metrom Brașov - Oțelul Târgoviște 3-2; Portul Constanța - Dunărea Călărași 2-0; Gloria Buzău - I.E.E.L.I.F. 3-1; ARO Câmpulung - Rocar Buc. 1-0; Constant Galați - Dacia Pitești 1-2; Steaua Mizil - Tractorul Brașov 1-0. În clasament: 1. ***Electroputere 12p*** (10-3); 2. ***Poiana Câmpina 10p*** (6-2); 3. ***F.C.Onești 10p*** (5-3);... 16. ***Constant Galați 4p*** (3-6); 17. ***I.E.E.L.I.F. 4p*** (6-10); 18. ***Cetatea Tg. Neamț 4p*** (3-7).

LA UTA, JACKIE INTRODUCE EMBARGOUL!

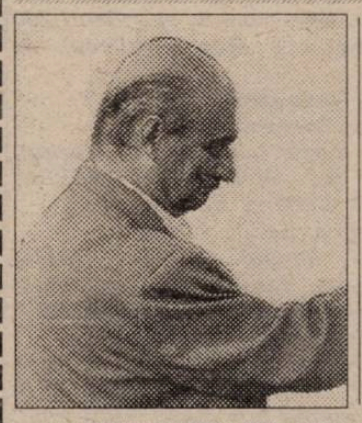

Rep.: Transferuri există în toată lumea. Se vând și se cumpără jucători. Juve l-a vândut pe Baggio și nu s-a dărâmat stadionul "Delle Alpi"!

J.I.: Comparația e greșită. Nu se pot face comparații în fotbal pe meridiane atât de diferite. Trăim în România. Imaginați-vă ce ar însemna U.T.A. acum cu Ungur, Târțău, Mutică și alții! Prin vânzarea acestora U.T.A.nu s-a întărit nici măcar financiar. A slăbit. S-au întărit cei care au vândut jucătorii, nu clubul.

"Conducătorii vând jucători ca să-și încaseze comisionul"

Rep.: Dle. profesor, am înțeles că ați lansat la U.T.A. o nouă politică de transferări care înseamnă un embargo total pentru plecarea jucătorilor la alte cluburi, pentru următorii cinci ani...

J.I.: Corect! Adică, orice conducător pus în situația să aleagă între vânzarea jucătorilor talentați unor echipe bogate și păstrarea acestora, cu mici sacrificii locale, este tentat să aleagă vânzarea! În multe cazuri și în interes personal. Vânzând jucătorii, își iau comisionul!

Rep.: Dar în ideea că un club n-are altă sursă de venituri, ce face?

J.I.: Nu există așa ceva. Conducerea unui club care nu găsește alte surse de venituri mai bine să-și dea demisia. Să vină alții care să aibă aceste surse!

Rep.: Când ați instituit acest embargo v-ați bazat pe școala de fotbal ROMVEST?

J.I.: Și pe asta! Dar mă bazez, înainte de toate, pe libertatea care există la ora actuală, în această etapă istorică, libertatea de a face bani! Pe căi legale. Orice club cu oameni inteligenți și activi poate să facă bani ca să subziste. Nu e nevoie să-și vândă jucătorii! Își vând jucătorii numai dacă vor să-și facă profit personal!

Rep.: Cum pot fi păstrați acești jucători? Jucătorilor le expiră contractele și pleacă prevalându-se de "grilă" sau de hotărârile comisiei pentru statutul jucătorilor!

J.I.: Nu e așa. Îi dai jucătorului bani, faci contract cu el ca să-l mulțumești și-ți rămâne, având apoi evident o cotă la grilă foarte ridicată! Nu piezi banii pe care-i "bagi" în jucător, pentru că vei câștiga apoi la transfer. Este problema de a investi în valori. Cum e și la Poli. Dacă investește în Macavei, Contra și Kovacs, nu-i va pierde, iar când îi va vinde îi va vinde la o sumă considerabilă. Așa e și la U.T.A., așa e peste tot! Dar conducătorii sunt tentați de avantaje personale.

Rep.: Deci e nevoie de a se asuma un risc cu bătaie lungă?

J.I.: Conducătorii nu-și asumă nici un risc. Ei trebuie să-și asume responsabilitatea și cinstea!

Rep.: Și dacă conducătorii au de ales între a folosi banii pentru deplasări sau în a-i da jucătorilor, pentru contracte, ce fac?

J.I.: Problema e pusă fals! Orice echipă din divizia a doua sau a treia are bani de deplasări. Nu se pune problema așa. Nu, nu!

A consemnat

DUKI POPOVICI

ECHIPA FOTBAL vest

JOC ȘCOALĂ LA ANINA

MINERUL ANINA - VULTURII LUGOJ 6-1 (3-1)

Sadion "Minerul", teren bun, timp frumos, spectatori 200
Arbitri: D. Curteanu (Sibiu) - T. Gușan (Vîlcea), A. Simion (Mediaș)
Observator: P. Mehedințu (Timișoara)
Cartonașe galbene: Negrilă, Oprescu
MINERUL: Steiner (cpt.) - Lazăr - Iorga (75, Mariță), Ghideu, Arnăutu - Vior (63, Bulle II), STĂNESCU, Coltea, Vuia - Zsizsik (63, Bulle I), Băcilă
Antrenor: N. Chirilă. Pe bancă: Secui, Ciurea.
VULTURII: ARDELEAN (87, Micșa) - CICAL - Galu, Negrilă, Podean - Miron, Lupu (46, Mitrache), Ploscaru, Călin - Petroescu, Dorbrea (73, Oprescu)
Antrenor: G. Tismăraru. Pe bancă: Teodorescu.
Au marcat: VUIA (min. 10), cu un șut de la 18 m în colțul lung; VUIA (min.12), imitându-și execuția de la primul gol dar de la o distanță mai mică; VUIA (min. 17), cu capul la o centrare a lui Băcilă; DOBREA (min. 22), cu un șut de la 16 m, mingea lovind bara apoi intrând în plasă; COLȚEA (min. 55), dintr-o lovitură liberă de la circa 17 m; BĂCILĂ (min.64), șutând peste portar, după o pasă a lui Bulle II; BULLE II (min.83), cu un șut înșelător din unghi.
Jucătorul meciului: VUIA.

Atmosferă sumbră în tribunele stadionului din Anina, generată de moartea mamei fraților Bülle din formația gazdelor. ● Cu doar trei "bătrâni", Cical, Ardelean și Ploscariu restul fiind juniori, oaspeții nu au avut nici o pretenție în acest meci. ● În afara golului lugojenii nu au mai creat nici o problemă pentru mineri, aceștia exersând scheme tactice către poarta lui Ardelean. ● Se pare că nimeni și nimic nu mai poate salva corabia vulturilor de la naufragiu.

N. GHIRILĂ: "***Meci frumos, fără duritați, sperăm să o ținem tot așa cel puțin până la sfârșitul turului.***"

G. TISMĂNARU: "***Victorie meritată a gazdelor, într-un joc în care am folosit juniorii".***

FLORIN NEMEȘ

MARȘUL DE LIDER AL UMT-ULUI

UMT - LAMINORUL ZALĂU 4-0 (1-0)

Stadion "U.M.T.", teren excelent, timp însorit, spectatori cca. 2.000.
Arbitri: A. Mirea - S. Buzărnescu, L. Preduț (toți din Craiova).
Observator: D. Vătran (Arad).
Cartonașe galbene: E. Marian, Pop.
U.M.T.: Urai (cpt.) - Andreaș - Briciu, Utfineanț, MICLEA - MICULESCU, Radu, Simedru (46, Aioanei) - E. MARIAN, VASCKO, Sasu (81, Dima).
Antrenor: O. Popescu. Pe bancă: Popovici, Stoica.
LAMINORUL: Macarie - Opre - Pop V., Hicea (cpt.), Chișonea, Marton, Hiritcu, Bese (62, Blaga) - Chiva, Potor (55, Cadar).
Antrenor: Z. Ardelean. Pe bancă: Pop C., Vajda, Lucaciu. Au marcat: VASCKO (min. 18), care a reluat din 3 m un șut centrare a lui Sasu; VASCKO (min. 53), cu o lovitură de cap la centrarea lui Aioanei; DIMA (min. 86) reluând de la 14-15 m mingea șutată în bară de Vasco din penalty; MICULESCU (min. 89), cu un șut puternic pe jos de la marginea careului.
Jucătorul meciului: VASCKO.

Cu cele două goluri marcate Vascko a ajuns la cifra 8 în acest sezon, iar portarul Urai rămâne neânvins după 620 de minute (10 minute a apărat Popovici). Oaspeții au jucat la disperare, să nu primească gol, prin jocul practicat arătând că sunt una din cele mai slabe echipe ale acestei serii, nefiind în stare să iasă din propria jumătate de teren decât de 2-3 ori.

O. POPESCU: "***Azi am jucat ceva mai slab, dar victoria e victorie și ne bucurăm cu toții. Suntem sus în continuare.***"

Z. ARDELEAN: "***Am auzit că U.M.T.-ul are o echipă bună și vorbele au fost confirmate. Am jucat mai reținut deoarece avem mai mulți tineri în echipă și erau timorați. Primul gol mi s-a părut din ofsaid dar victoria gazdelor nu poate fi pusă la îndoială.***"

ȘTEFAN MARTON

Înălțimea amețește? Iată că formația de lângă Pădurea Verde este în continuare lider și după această etapă, deși prestația de duminică a fost mai slabă decât precedentele susținute pe teren propriu. Este adevărat că metalurgiștii au dominat copios (raport de cornere 17-0), și-au creat o sumedenie de ocazii dar le-au ratat cu nonșalanță prin Radu, E. Marian și Miculescu.

AȘA A FOST SĂ FIE...

FURNIRUL DETA - IND. SÂRMEI 3-3 (0-1)

Stadion "Furnirul", teren bun, timp excelent pentru fotbal, spectatori cca. 1.000.
Arbitri: N. Muntianu - I. Tărîță, I. Pitic (toți din Brașov), Obervator: I. Gergely (Baia Mare).
Cartonașe galbene: Mada, Moldovan, Keresztes, Cicedea, Fedor.
FURNIRUL: Guță - Ghițoiacă - Petrov, Avram (50. Răcelescu), Mada, Brîndescu - C. Moldovan, Solomon, Mita (50. Tuică) - Bochiș (72. Mardale), Cuvejdean.
Antrenor: G. Chimiuc. Pe bancă: Kanyo, Cîrpan.
C. TURZII: Decean - Fedor - Keresztes (70. Nicola), Roman, Pop - Morar, Cicedea, RUS, Roman (60. Kallai) - IANCU, MIȚIU.
Antrenor: M. Bretan . Pe bancă: Ceclan, Trifon, Faro.
Au marcat: C. MOLDOVAN (min. 14), cu un șut din voleu din interiorul careului la o pasă cu capul a lui Solomon, SOLOMON (min. 18) din penalty la un henț al lui Roman; RUS (min. 40) cu un șut fenomenal la vinclu de la cca. 23 metri: BOCHIȘ (min. 41) care a reluat în plasă centrarea pe jos a lui Curejdean: RUS (min. 49) din interiorul careului mare, speculând o greșeală a defensivei detene; KALLAI (min. 82) cu un șut în colțul lung din careul mic, după o acțiune personală.
Jucătorul meciului: RUS.

Atmosferă de mare meci la Deta, cu muzică, prezentarea echipelor, flori pentru jucători. Și așa a și fost, chiar dacă finalul a lăsat un gust amar. În prima repriză, timișenii au condus ostilitățile, lăsând impresia că vor câștiga la pas acest meci, deși ardelenii nu au fost nici un moment pe post de sparring-partner ● Poate tocmai de aceea, din minutul 49 când oaspeții s-au apropiat la un gol, a urmat o cădere totală a detenilor care aproape nu au mai contat până la sfârșitul jocului, deși au mai avut o bară prin Tuică. ● Deși majoritatea spectatorilor au pus această cădere pe seama lipsei pregătirii fizice, noi nu suntem de acord cu acest punct de vedere, deoarece și o echipă de amatori aleargă cel puțin 70 de minute (cel puțin din ambiție) ● Deci... a fost o cădere psihică, de moral. ● Nu trebuie făcută o tragedie din acest rezultat de egalitate, în ciuda rezultatului semi - negativ, echipa înregistrând o ascensiune în exprimarea din teren. Totul este să se îndrepte carențele iar rezultatele nu se vor lăsa așteptate. ● Un prim punct de plecare pentru jucători: un joc se câștigă prin lupta din teren, iar mai apoi de cea din culise.

VIOREL VISAN (antrenor secund Deta): "Este greu de comentat după ***un rezultat nefavorabil, deși scorul final este echitabil. Consi-der că lipsa de experință și o cădere fizică a tuturor jucătorilor noștri au făcut ca echipa din Câmpia Tur-zii să întoarcă rezultatul. Urmează două deplasări grele pentru noi, dar sperăm să îndreptăm ce-am stricat azi.***"

M. BRETAN: "***Meci dramatic între două echipe care și-au dorit mult victoria, noi pentru că veneam după un rezultat cel puțin surprinzător, iar gazdele pentru că jucau acasă. Consider că am meritat rezultatul de egalitate și dacă eram mai atenți, puteam pleca cu toate cele trei puncte. Mă bucur că echipa mea s-a mobilizat exemplar și a depășit un moment dificil.***"

CIPRIAN URICAN

ÎN LOC DE MINICRONICĂ SUBIECTIVĂ

VESTPETROM PECICA - A.S SIGETUL MARMAȚIEI 3-0

Oaspeții nu s-au prezentat la acest joc. Arbitrajul partidei a consfințit victoria gazdelor ..... fără joc. Antrenorul pecicanilor, Marius Drăguceanu, este foarte mulțumit de evoluția evenimentelor!

O.P.

CINE VA FACE ORDINE LA LUGOJ?

La sfârșitul campionatului Diviziei B ediția 1992-93, Lugojul se clasa, prin cele două reprezentante ale sale, Venus și Vulturii, pe locurile 2 și 3 în seria a IV-a. Acum, după doar doi ani, se pare că nu va mai avea nici una...

Am adresat mai multor oameni de fotbal din Lugoj două întrebări:

1. ***Care credeți că sunt motivele care au dus la situația actuală a echipei Vulturii?***
2. ***Care credeți că ar fi soluțiile pentru ieșirea din impas?***

VALENTIN PODEAN (căpitanul echipei Vulturii)

1. Principala cauză a actualei clasări este de ordin financiar.
2. Unica soluție ar fi să ne ajute orașul, pentru că nu poți să joci când știi că nu sunt nici bani și nici echipă. Dacă aș avea o ofertă serioasă, aș pleca și eu.

MIRCEA BECHERU (fost antrenor al echipei)

1. Nu le cunosc.
2. Nefiind în preajma echipei, nu pot să-mi dau seama, dar o echipă de fotbal este oglinda conducătorilor.

I. MOATĂR (antrenor de fotbal la Școala Sportivă Lugoj)

1. În fotbalul de performanță, există obiective curente și obiective de perspectivă, dar când aceste obiective nu se cunosc în mod clar, nu se pot obține rezultate, performanța obținându-se doar cu oameni de performanță. Când aceste condiții minime sunt ocolite, este normal să fie această situație.
2. Sunt optimist în ceea ce privește materialul uman, dar obținerea rezultatelor cere timp. Fără o implicare a tuturor factorilor de decizie și acțiune, nu se pot obține performanțe. Este de neconceput ca Lugojul să nu aibă performanțe în fotbal.

DAN BAGIU (antrenor secund Vulturii)

1. Lipsa de efectiv și starea precară a bazei materiale
2. Formarea unui Consiliu de administrație foarte puternic, care să reușească salvarea din această situație critică, pentru că eu unul cred că mai sunt speranțe, până nu va fi prea târziu.

DAFIN DANCIU (antrenor principal Vulturii)

1. Boala este veche, prin faptul că jucătorii care au venit, în dorința conducerii de promovare, au încheiat contracte limitate în timp, o parte din aceștia fiind destul de în vârstă. S-a greșit atunci când Venus-ul a fost desființat, în loc să se lucreze în perspectivă. Pregătirile pentru actualul campionat au început cu un lot format în proporție de 75 la sută din juniori, în condiții improprii, fără cantonament, iar ghetele le-am primit cu 3 zile înainte de prima etapă.
2. Un consiliu de conducere cu sponsori puternici, care să reorganizeze totul, aducerea de jucători tineri din zonă (Belinț, Nădrag, Recaș etc), care, împreună cu juniorii noștri, să formeze o echipă puternică, ultima soluție fiind o eventuală fuziune cu echipa Mondial Lugoj.

NELU FRANȚ (antrenor, până la începerea campionatului, la Vulturii, actualmente la Mondial Lugoj)

1. Am părăsit echipa deoarece nu s-au rezolvat problemele de serviciu, nici a mea, nici ale jucătorilor (și acum mai sunt 7 jucători în această situație), pentru că au continuat imixtiunile lui Ioan Cristea (exclus de FRF din viața sportivă!) în treburile echipei, pentru că s-a dat dezlegare unor jucători fără acordul și chiar înștiințarea mea, fiind forțat să joc cu mai mulți juniori decât era normal, aruncarea acestora în focul Diviziei B nefiind făcută la momentul potrivit.
2. Punerea de acord a unor oameni de fotbal în vederea formării unui Consiliu de administrație, pentru că nu este prea târziu; situația critică a echipei se poate rezolva doar prin aducerea unor jucători de valoare.

GHIȚĂ TISMĂNARU (conducător Vulturii)

1. Greutățile financiare, crae au început pentru noi în sezonul trecut.
2. Aș sugera o masă rotundă, la nivel de oraș, cu toți oamenii cu putere financiară și care se pricep la fotbal, pentru că la -6 nu este prea târziu.

ȘTEFAN Z. TOTH (șeful biroului municipal de sport)

1. Conducerea n-a știut să administreze puținii bani pe care i-a avut; lipsa de interes a celor cu posibilități financiare; renunțarea prea ușor la jucători necesari rigorii diviziei B; prea brusca întinerire a lotului.
2. Înlocuirea actualei conduceri și a antrenorilor, formarea uneia noi, din oameni puternici financiar și cu dragoste de fotbal, aducerea de jucători de valoare.

IOSIF LAZEA (conducător Mondial Lugoj)

1. Cedarea a cel puțin 6-7 jucători diverselor cluburi din județ, fără absolut nici un discernământ.
2. Consolarea cu gândul retrogradării, muncă cu acești tineri și completarea lotului cu 2-3 jucători de valoare. Nu a existat nici o propunere concretă de preluare a echipei de către firma Mondial Lugoj.

IOAN LAZĂR (președintele Colegiului de arbitri Lugoj)

1. Principalele cauze: incompetența conducătorilor, neimplicarea Primăriei, în frunte cu primarul Virgil Turcan, lipsa unei pepiniere valoroase, care, chiar dacă există, nu este sprijinită, s-a pus în față obținerea unor rezultate imediate în detrimentul muncii de perspectivă, s-au adus jucători "terminați".
2. Implicarea imediată a Primăriei, care ar trebui să să aducă sponsori în jurul echipei, care să încerce să salveze ceea ce a mai rămas din fotbalul lugojean.

***

Aș fi vrut să vă pot prezenta și părerile lui Bujor Otescu, conducătorul secției de fotbal, dar acesta nu a fost prezent nici măcar la meciul de Cupă cu CFR Timișoara. Ținând cont și de faptul că toată această vară nu prea a fost văzut la stadion...

Concluzia unanimă este că trebuie schimbată conducerea echipei, mai ales că aceasta dă semne că n-ar pleca de bunăvoie, întrebarea care se pune fiind aceea cine o poate înlocui. Sunt foarte multe de clarificat în ceea ce privește transferările, închirierile de spații, vânzarea de jucători contra a diverse bunuri materiale etc. Deci: ***CINE FACE ORDINE ÎN FOTBALUL LUGOJEAN?***

RAUL SPILLER

IONUȚ POPA ÎȘI DEPUNE CANDIDATURA

FC ARAD-TELECOM - MINERUL ȘTEI 4-0 (2-0)

Stadion Telecom, teren bun, timp frumos, spectatori 300;
Arbitri: M. Poenaru (Tg. Jiu) - I. Tuțurigă (Mușetești), M. Bălașu (Scoarța).
Observatori: D. Băjenescu (Timișoara).
Cartonașe galbene: Pârvu, Volocaru, Ștefăligă.
F.C. Arad: SIM - Barna - Ujvari, Pârvu (78, Păcurar), CÂMPIAN - Abrudean (66, Bugariu), Madoș (72, Juncu) RIVIȘ (cpt), IANCU - Volocaru, Ștefăligă.
Antrenor: I. Popa. Pe bancă: Fl. Moț. Orosz.
MINERUL: Popa - Damoc (63, Blaj) - Ulică, Antal, Pele - Bogoșel, MÂNZ, Galea (cpt), Jurcă (83, Roșca) - Luca (69, Păluț) HAȚAN
Antrenor: I. Ciorbă. Pe bancă: Crișan Pap.
Au marcat: ȘTEFĂLIGĂ (min 1), cu un șut din interiorul careului; ABRUDEAN (min. 4) șut de la 18 m; PÂRVU(min. 51), cu capul, în urma unui corner executat excelent de Iancu; ȘTEFĂLIGĂ (min. 86) fructificând la 10 m , la o deschidere a lui Iancu.
JUCĂTORUL MECIULUI: CÂMPIAN.

Partidă la discreția gazdelor. ● Oaspeții au meritul de a fi jucat deschis, curajos, chiar și după ce au primit patru goluri. ● De remarcat stabilitatea primului unsprezece aliniat de Ionuț Popa. ● Și la acest scor s-a remarcat portarul Sim, care a avut câteva intervenții eficace. ● Hațan, de la oaspeți, a avut o evoluție bună, fiind un permanent pericol pericol pentru poarta lui Sim. ● După evoluția din această zi, echip arădeană își înscrie candidatura la câștigarea seriei.

I. CIORBĂ (antrenor Minerul Ștei): "***Victoria gazdelor este incontestabilă. Meritam și noi două goluri. Primele două goluri primite foarte repede au atârnat decisiv. Remarc jocul bun al echipei gazdă.***"

Ionuț Popa: "***Meci la discreția noastră. Am avut mari ocazii de gol, dar și adversarul, ne-a dat o replică bună, în ciuda diferenței de scor. Cea mai bună perioadă de joc a noastră a fost în primele douăzeci de minute ale reprizei secunde.***"

OVIDIU PĂCURARIU

CELELALTE REZULTATE

Minerul Baia Borșa - Sticla Turda 2-1: Venței (70), Roman (77) - Căpușan (14).

Phoenix Baia Mare - Motorul Arad 5-1: Berindean (33, 45), Irimuș (60, 87), Mic (43) - Porumboiu (56).

Olimpia Salonta- Minerul Cavnic 1-0 Bene (26).

Metalurgistul Cugir - C.F.R. Cluj 0-4: Coroian (35), Haitonic (51), Muntean (68), Trușcă (74).

Armătura Zalău - Metalul Bocșa 4-1: Pușcaș (23), Rus (64), Solanoș (68), A.Pop (85) - Țigla (54).

CLASAMENT B4

UMT	7	5	2	0	19-0	17
FC ARAD	7	5	1	1	18-2	16
CFR CLUJ	7	5	1	1	18-4	16
BAIA BORȘA	7	5	0	2	16-7	15
ANINA	7	3	4	0	19-5	13
ARM. ZALĂU	7	4	1	2	10-4	13
PHOENIX	7	4	0	3	16-9	12
CÂMP. TURZII	7	3	2	2	9-12	11
VESTPETROM	7	3	1	3	15-13	10
BOCȘA	7	3	1	3	11-11	10
DETA	7	2	3	2	8-6	9
TURDA	7	3	0	4	12-11	9
SALONTA	7	2	2	3	8-17	8
CUGIR	7	2	2	3	5-15	8
ȘTEI	7	2	1	4	10-14	7
MOTORUL	7	2	1	4	7-18	7
CAVNIC	7	1	2	4	3-11	5
SIGHET	7	1	1	5	4-12	4
LAM. ZALĂU	7	1	1	5	3-21	4
LUGOJ	7	1	0	6	5-24	3

ETAPA VIITOARE

Et. 8 - Duminică, 1 octombrie: ***Lugoj - Cugir; Motorul Ar. - Anina; Bocșa - Phoenix; Cavnic - Arm. Zalău; Sighet - Ol. Salonta; Lam. Zalău - Pecica; Știei - UMT; Turda - FC Arad; Câmp. Turzii - Baia Borșa; CFR Cluj - Deta.***

S.C. GRUP NAGORA S.R.L.
Str. Simion Bărnuțiu nr. 6 (Piața Badea Cârțan)
tel. 096-208594-208953 fax. 056-208992
MATERIALE DE CONSTRUCȚII
LA CELE MAI BUNE PREȚURI

Nu-i vestiaru' seif de bancă

MĂNĂILĂ LA UN PAS DE RADU GEORGE

La U.T.A. căpitanul de echipă se alege prin votul jucătorilor, la fel cum se procedează la Steaua Roșie Belgrad sau mai nou la Raba Eto (vezi pagina 11 - campionatul Ungariei). A câștigat Radu George, dar după o luptă foarte strânsă cu Dan Mănăilă, diferența dintre cei doi fiind doar de un vot! Surprinzător, am adăuga noi, din moment ce fostul jucător de la Leoben și C.F.R. Timișoara este nou venit în curtea arădenilor.

OMUL-INTERVIU A FOST LUAT DE GULER!

Prezent la meciul Jiul Petroșani - C.F.R. Timișoara, Octavian Stăncioiu de la "Renașterea bănățeană" a trăit o experiență de neuitat. Echipat ca un rocker pregătit de concert, cu gulerul de la haina de piele ridicat și cu ochelari fumurii (deși în Valea Jiului nu exista nici o perspectivă să apară soarele), acesta a încercat să realizeze un interviu (în exclusivitate, evident) cu celebrul Miron Cosma. Când a ajuns la un metru și jumătate de mai-marele minerilor, s-a trezit că un body-guard fioros îi taie calea, adresându-i-se cam așa: *"Măi Michael Jackson, dă-te mai în spate."* Încercând să riposteze, omul nostru a fost luat de guler și mutat ca și cu macaraua la o distanță regulamentară față de cel care crede că a descoperit lignitul și huila, marele "boss" Miron Cosma. Și astfel, cititorii R.B.-ului au fost vitregiți de un nou interviu în exclusivitate.

CRISTI ALEXANDRU A CALMAT UN POLIȚIST PERICULOS!

Pe lângă rezervele trecute pe foaia de arbitraj, pe banca C.S.M.R.-ului a luat loc și Cristi Alexandru, care a trăit jocul la o tensiune maximă. La o ieșire la limita suprafeței admise, Cristi l-a apostrofat pe tușier, fiind calmat în ultimul moment de vicepreședintele roș-negrilor Lucian Voinescu. La finele jocului însă a fost rândul lui Cristi să calmeze un polițist, dornic să se măsoare fizic cu antrenorul oaspeților, Jackie Ionescu! Și dacă tot am pomenit de Cristi Alexandru să precizăm că situația lui este în continuare incertă. Contractul cu F.C. Brandenburg a expirat la 30 iunie 1995, dar conducerea clubului german refuză să-i dea drept de joc. În aceste condiții se va contacta clubul Gloria Bistrița, care l-a vândut pe jucătorul reșițean în Germania. Dacă tranzacția a fost făcută doar pe termenul cunoscut, se va apela la F.R.F., ca să rezolve la U.E.F.A. conflictul. Agentul nostru s-a întrebat ce se va întâmpla în cazul în care gruparea lui Jean Pădureanu l-a vândut definitiv pe Cristi celor din Brandenburg!

IUSUFF, SECUNDUL LUI IONUȚ POPA!

La meciul F.C. Arad - Minerul Stei, patronul restaurantului "Pro - Sport", situat la intrarea stadionului Telecom, local care găzduiește cafeneaua fotbalului din Arad, "Dincolo de gazon", iordanianul Iusuff, și-a condus echipa de suflet cu o porta-voce! Agentul nostru prezent la această partidă l-a sfătuit pe Ionuț Popa, antrenorul arădenilor, să-i numească pe înfocatul patron în funcția de antrenor secund, în acest fel omul nostru din Pesac putându-și cruța coardele vocale!

AGENȚURA

ÎNTREBAREA CARE VINE MARȚI

Va fi CFR-ul penalizată cu 3 puncte pentru cele două neprezentări ale echipei de juniori?

TOP ȘI ANTI TOP

1. SUPORTERII REȘITENI ȘI ARADENI. Într-o săptămână în care succesele echipelor din partea de vest a țării au fost extrem de puține, exemplul galeriilor din Reșița și Arad merită toată considerația noastră. Oaspeții, sosiți cu un autocar pus la dispoziție de conducerea clubului (!) au avut un comportament civilizat, fiind bine primiți de tifosi metalurgiștilor, care la rândul lor, și-au demonstrat atașamentul de favoriți, scandând la finele partidei *"CSM orice ar fi / Noi mereu te vom iubi!"* Nici un incident, deși a fost un derby, prilej cu care deseori se folosește ranga, pumnul sau pietrele.

2. UMT. Continuă "miracolul" alb-negrilor ca și cel al portarului Urai, neînvins de 620 de minute. UMT-ul este singura echipă din primele 3 eșaloane care până în prezent n-a primit gol!

3. UTA. Fără a străluci, "Bătrâna domană" și-a atins scopul, fiind singura echipă din acest colț de țară care și-a fericit suporterii.

- - - - - - - -

806 POLI. Două deplasări dătătoare de speranțe s-au încheiat cu două eșecuri și cu un golaveraj jenant: 1-6.

- - - - - - - -

3005 GLORIA RESITA. Nici kilometrii parcurși, nici arbitrajul părtinitor nu pot fi singurele scuze ale eșecului usturător suferit de Fălticeni. Gloria este acum pe locul 17 și este momentul ca băieții să se trezească.

- - - - - - - - - - - - -

7004. CFR TIMISOARA. Continuă degringolada și la Gara Mare! Veți spune că feroviarii au pierdut în fața unei candidate la promovare, chiar pe terenul acesteia. Nimic mai adevărat, dar parcă la începutul campionatului, un obiectiv asemănător l-a avut și CFR-ul.

...ȘI MĂGAR

- - - - - - -

8.008. VULTURII LUGOJ. Nu cu mult timp în urmă, un astfel de insucces ar fi mirat pe toată lumea. Acum, dacă lugojenii ar fi reușit un scor mai strâns, la Anina, era o mare surpriză!

URECHEA CIULITĂ

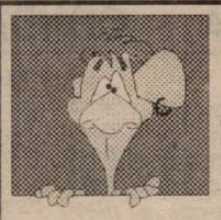

COSTICĂ RĂDULESCU, după ce avionul care o ducea pe Poli la Bacău s-a pus în mișcare, către Mugur Gușatu: *"Mugure, dacă ai avea o asemenea viteză..."*

MUGUR GUȘATU, în replică: *"Atunci jucam la Milan"!*

LUCIAN MANOLE, prezent la derby-ul CSMR - UTA, la ieșirea echipelor la încălzire: *"La echipamente e deja 1-0 pentru UTA!"* (notă Bugs Buny: UTA a evoluat într-un splendid echipament "Umbro" în dungi alb-roșu, gen Steaua Roșie Belgrad, iar CSMR-ul într-un galben- negru departe de cel al Borusiei Dortmund).

EMERIC DEMBROVSCHI, la câteva secunde după ce a intrat pe gazonul stadionului din Bacău: *"Parcă n-am jucat niciodată aici!"*

PETRE MUSAT: *"Fată de ce a făcut Rapidul cu Farul, rezultatul nostru de la Petroșani îl putem considera ca o victorie!"*

TRAIAN SENCU, joi la conferința de presă de la Poli: *"CFR-ul după meciul de miercuri de la Lugoj, și-a mai fixat un obiectiv în afară de promovare: câștigarea Cupei!"*

LUCIAN MANOLE, în momentul în care brancardienii intrau să evacueze un jucător accidentat, în meciul CSMR - UTA: *"Ăștia cu targa au noroc că la UTA nu mai joacă Marcel Coraș."*

COSTICĂ RĂDULESCU, la finele jocului F.C. Selena - Poli: *"Nu pot să înțeleg cum jucătorii noștri au putut pasa la adversar din moment ce au jucat în violet și băcăoanii în galben!"*

BUGS BUNNY

CAMERA ASCUNSĂ A LUI FOTOFUCHS

CHISI ÎNCONJURAT DE VIDEO-PRESA TIMIȘOREANĂ

REPLAY

Scriam nu de mult, tot într-un Replay, anumite lucruri la adresa celor care ar trebui să împartă dreptatea pe terenurile de fotbal, numiți oficial arbitri, termen care provine, cu siguranță, de la latinul "arbitrarius", care tălmăcit în limba română ar însemna "care pornește dintr-o hotărâre luată după propria apreciere, fără a ține seama de părerea altuia; samavolnic; la întâmplare, întâmplător". Mai spuneam atunci că doar când arbitrii își vor da seama că sunt numai slujbași ai fotbalului, pe care îl servesc din "plăcere", atunci lucrurile vor merge mult mai bine. (Unui antrenor, mai ales, dar și unui jucător, îi poate fi schimbată total cariera sau viitorul apropiat în funcție de o decizie lălâie a unui om cu fluier, care, indiferent de acea decizie, mănâncă la fel de bine amiaza din ziua respectivă). Și mai arătam că arbitrii sunt doar niște chestii auxiliare ale unui meci, la fel ca plasele porților sau fanioanele din colțurile terenurilor. Chiar dacă domnii arbitri, mulți dintre ei foarte sensibili, s-au cam supărat, astăzi le voi dedica din nou câteva rânduri. Așadar înghesuială mare pentru cele 7 posturi de pe lista UEFA, ca urmare a retragerii, la sfârșitul acestui an a "gemenilor" Crăciunescu și Porumboiu, care li se adaugă mai demult retrasului Moroianu. Iată lista celor 7 candidați și, credem noi, un element interesant, profesia și locul de muncă al respectivilor. Deci: Marcel Lică - profesor de educație fizică, Valeriu Ionită - economist, manager al unei firme particulare, Adrian Stoica - profesor metodist, Costin Miclea - inginer, viceprimar în Bușteni, Alexandru Dobrin - inginer, patron al firmei Dalex SRL, Viorel Ilie - tehnician, patronul firmei "Viomar", Constantin Ene - tehnician. Pe lista de așteptare se mai află Constantin Zotta - inginer, patron al firmei "Piloca" și Marcel Savaniu - inginer, manager al unei firme particulare, ultimii doi, "copiii ferefeului" așteptând o clemență a forului internațional, întrucât sunt prea cruzi, după doar un singur sezon în prima ligă, în care au promovat fără nici un examen. Ce concluzii se trag din lista de mai sus? În primul rând, arbitrii enunțați au câteva lucruri în comun. Care? Unul, pe care nu îl mai dezbatem, ar fi pasiunea pentru fotbal și probabil vechiul slogan cum că *"m-am făcut arbitru pentru că atunci când eram jucător activ am fost arbitrat, la rândul meu, de niște arbitrii incorecți iar eu m-am decis să fiu corect"*. Interesant este că distinșii noștri conducători au o puternică activitate pe tărâmul activităților economice private (probabil și aici vor să calce pe urmele lui Crăciunescu - directorul reprezentanței Samsung în Rm. Vîlcea și Porumboiu, proprietar de hotel în Vaslui) dacă nu cumva aceasta o fi vreo condiție sine-qua-non a trecerii lor pe lista FIFA. Din acest punct de vedere ar trebui să fim liniștiți. Situația materială a conducătorilor de meci amintiți ar trebui să fie, cel puțin teoretic, una înfloritoare. Sperăm că și ceilalți arbitri să se lanseze în afaceri. Poate așa vor scădea prețurile "neoficiale" pe care cluburile trebuie să le plătească "fluierașilor" doar pentru a fi corecți. Până una alta, Dinamo Kiev a fost scoasă pe ușa din dos a Ligii Campionilor, în timp ce la Piața Neamț penalty-urile acordate în favoarea răzeșilor localnici se recompensează cu 1000 dolari! (Era să uit: sâmbătă Ceahlăul a bătut sub Pietricica pe Gloria Bistrița cu 1-0, gol marcat de Marc în minutul 61...din lovitură de la 11 m). În rest, succes!

Zilele acestea, din nou un program încărcat în cupele europene, mai ales pentru telespectatori. Oricum, ecourile meciurilor tur nu s-au stins încă. De acest lucru ne-au convins cei de la Sportul Roșu, care publică un scurt material intitulat *"O victorie în 13 oameni"*, vizavi de meciul Rapid Viena - Petrolul. Citând unul dintre cele mai mari cotidiane din Austria, Kurier, se spune că ar fi scris presa austiacă "Două goluri cu capul și un penalty din ofsaid". Pentru a fi și mai convingători, bucureștenii publică și faximilul ziarului respectiv, în care se poate citi foarte clar "Rapid schlug Ploiești vor 12000 Zuschauern mit 3-1. Zwei Kophfballtore und ein Elfer ergaben eine gute Ausgangposition". Adică, într-o traducere pe cât posibil mot-a-mot, "Rapid a bătut pe Ploiești cu 3-1 în fața a 12000 de spectatori. Două goluri cu capul și un 11 m asigură o bună situație (pentru meciul retur, probabil). Ceea ce nu înțelegem noi este chestia cu ofsaidul, care nu prea apare în text, ofsaid pe care vorbitorii de limbă germană îl denumesc "Abseit". Dar asta nu mai contează, "dacă interesele o cere" vorba lui Cațavencu (personajul, nu ziarul). Ni se mai servește în același material o chestie cum că în alt ziar, "Die Presse", referitor la prestația arbitrului ciprior, s-ar fi scris "victorie în 13 oameni". Din păcate (sau din fericire?) din "Die Presse" nu este publicat nici un faximil. Cine știe ce surprize am fi avut atunci...

Tot de pe meleagurile noastre mai aflăm alte și alte năstrușnicii. Constantin Stănici (Sportul Studențesc - Tg. Jiu) nu vrea să primească nici un ban pentru prestațiile sale la echipa respectivă, pentru a putea pleca pe gratis în vară, când îi expiră contractul. Ce face clubul condus de fostul-actualul-viitorul președinte comunisto-ciripitor Barbul Emil "Mac" Popescu? Îl suspendă pe Stănici, deși acesta își vede de antrenamente și jocuri. Colac peste pupăză, pentru a aplana, cică, situația ferefeul îl declară pe Stanici jucător liber. Asta da Meserie, cum ar zice Pepu Țurcaș.

Mai aflăm că Dinamo nu va avea nici un reprezentant în lotul pe care îl va deplasa federația în Brazilia, sub denumira de România! Suntem curioși ce atitudine ar fi adoptat federația față de un club mic, în aceeași situație? Încă o dată, meserie curată, ce mai! Și uite așa, Dinamo bate la Constanța, o victorie trâmbitată la fel ca cea de la Călugăreni, un Far care nu pâlpâie, în ciuda victoriei din Giulești (?!?!) nici măcar până la... Sofia.

În final, din nou în străinătate. Dar nu în Spania, unde colonia românească nu-și prea găsește cadența, ci în Elveția, mai precis la Neuchatel, unde avem exportați doi...ex-dinamoviști. Dacă Viorel Moldovan (totuși, ardelean) s-a integrat în mecanismul celor de la Xamax și în modul de viață, Costel Pană nu prea. Zice Gazeta sporturilor că el *"a intrat din nou în min. 75, neavând, implicit, posibilitatea de a se exprima"*. Mai mult, nici problema locuinței nu s-a rezolvat. Stă, provizoriu, ÎNTR-UN APARTAMENT DE 4 CAMERE, FĂRĂ TELEFON. Ei, asta-i chiar culmea! Nu știu câți nu și-ar dori 4 camere în Neuchatel. Telefonul, în schimb, este într-adevăr o problemă extraordinară. Cum îl știm noi poliglot pe Costel Pană, nici nu ne mai miră că vrea să-și ia lumea-n cap; nu tu o convorbire, în nici una dintre cele patru limbi oficiale ale Elveției! Ei da, trebuie să-i înțelegem și pe jucătorii profesioniști. Viața lor, câteodată, este extrem de grea!

■ **FAX**

REPLAY

Colțul microbistului... comod

Marți, 26 septembrie

12.30 și 19.15 - Eurogoluri - Eurosport
13.30 - Campionatul brazilian - DSF, înregistrare
14.30 - Lublin - Milan (U.E.F.A.) - Rete 4, direct
16.45 - Slavia Praga - Freiburg (U.E.F.A.) - ZDF, direct
18.40 - Lok. Moscova - Bayern München (U.E.F.A.) - ARD, direct
19.55 - Roma - Neuchatel Xamax (U.E.F.A.) - Raidue, direct
21.25 - Kaiserslautern - Slovan Bratislava (U.E.F.A.) - ARD, direct
21.25 - Inter - Lugano (U.E.F.A.) - Raiuno, direct
23.40 - Cupele europene - Italia 1
0.30 - Cupele europene - Eurosport

Miercuri, 27 septembrie

14.00 - Cupele europene - Eurosport
18.10 - Bremen - Glenavon (U.E.F.A.) - ZDF, direct
21.25 - Juventus - Steaua (C.C.E.) - TVR 1 și Canale 5, direct
21.25 - Ferencvaros - Ajax (C.C.E.) - TVBp 2, direct
21.25 - Glasgow Rangers - Borussia Dortmund (C.C.E.) - RTL, direct

Joi, 28 septembrie

15.30 - Petrolul - Rapid Viena (C.C.) - TVR1, direct
21.40 - Parma - Teuta (C.C.) - Raidue, direct
0.30 - Cupele europene - Eurosport

Sâmbătă, 30 septembrie

19.00 - Csepel - Ferencvaros (camp. maghiar), TV Bp 2, direct
22.00 - Real Madrid - Barcelona (camp. spaniol) - TVR 2, direct

Duminică, 1 octombrie

17.00 - Manchester United - Liverpool (camp. englez) - TVR 2, direct
21.00 - Dortmund - Bayern (BL) - SAT 1, direct
21.15 - Campionatul italian - DSF, înregistrare

SC FED SPIEL SPORT SRL ARAD
tel/fax 057 - 289.060; 057-289.728
Vinde mingi fotbal - 28.000 lei
mingi handbal feminin și masculin - 24.000 lei
IMPORT GERMANIA

C TIMIŞ

GHILAD ŞI ELBA - CONDAMNATE?

ELBA - TEHNOLEMN 0-5 (0-1)

Au marcat Colcovan (34), Bâgu (58, 75), Corcoveanu (79), Rădulescu (82). D. Iovan (Elba) a ratat un penalty în min 66.

IANI KOREK (antrenor Tehnolemn): *"Elba a fost foarte slabă în apărare unde a greşit. Am profitat de spaţiile libere şi i-am taxat pe contraatac, ajungând şi în situaţii de 1 la 3. Atmosfera la echipă e tot mai bună, băieţii dorind să câştige cât mai mulţi bani."*

Arbitri: I. Buna - D. Polk, I. Ciorogar

ŞOIMII TEXTILA - UNIREA SÎNNICOLAUL MARE 2-4 (1-2)

Au marcat: Damianovici (25), Cibi (55) - Căprărescu (30), Vlascici (33,46), Constantinescu (88).

"PINTO" VUŞCAN (antrenor Şoimii): *"Ceva se întâmplă. Ceva nu-i în regulă şi nu reuşesc să aflu ce. Oricum, oaspeţii noştri de sâmbătă au o echipă bună, dar arbitrilor săraci nu le-aş mai permite să arbitreze!"*

Arbitri: G. Todorescu - P. Pekarov, T. Pârlog

OBILICI SÎNMARTINU SÎRBESC - ELECTRICA 3-3 (0-2)

Au marcat: Corban (51, 88), Filimon (70) - Volosciuc (29, 34), Ritter (77)

ROMICĂ MALAC (antrenor Obilici): *"Rezultat de care nu s-a bucurat nimeni. Electrica a fost mai bună, mai ales în prima repriză când a avut şi două bare. În partea a doua, deşi în inferioritate numerică, am revenit. Putem fi mulţumiţi cu egalul după cum a evoluat jocul."*

GIGI LEU (organizator Electrica): *"După cum am jucat în prima repriză trebuia să avem la pauză 5 goluri avans! În repriza a doua au intervenit vechile noastre carenţe din defensivă. Arbitraj ireproşabil. Cred că vom termina turul cu 6 puncte avans, cu toate că cineva totuşi ne obstucţionează..."*

Arbitri: G. Cutean - V. Igna, M. Râmniceanu

Cartonaş roşu: Ţăranu (Obilici - min. 61)

LAMINORUL NĂDRAG - UNIREA GHILAD 10-2 (7-1)

Au marcat: Stincuţă (18,65), Popeţi (30,44), Copaci (35,37), Niţă (39), Babeţi (41), Iove (59), Manea (61) - Martiniuc (12), Galea (83)

Arbitri: D. Popescu - I. Manole, I. Juravle

TIMPURI NOI GIARMATA - UNIREA PECIU NOU 2-3 (1-2)

Au marcat: Păduraru (33), Paleacu (38) - Bălăuţă (18 - 11m), Poszar (26), Brânzei (66 - autogol)

Arbitri: T. Lajos - N. Pleşa, C. Avram

A.C. RECAŞ - TIMIŞUL ŞAG 1-0 (1-0)

A marcat: Lazăr (30)

TAVI FOALE (antrenor Şag): *"Am luat gol din singurul şut pe poartă pe care l-au tras. E adevărat, a fost un eurogol. Echipa noastră e în reconstrucţie şi avem nevoie de timp. Nu putem să renaştem peste noapte."*

Arbitri: M. Petcu - C. Munteanu, C. Macău

MODERN - F.C. JIMBOLIA 4-1 (1-0)

Au marcat: Wucinger (36, 63 - 11m), Vasok (53 - autogol), Văsui (66) - Coman (68)

VALI EPURAN (preşedinte Modern): *"Meci la discreţia noastră. Am avut şi două bare, a fost frumos. Oaspeţii, o echipă bună, au jucat deschis. E rău să fi pe locul 1, toţi sunt cu ochii pe tine. Anul trecut, pe locul 6, le învârteam cum voiam!"*

Arbitri: D. Ionescu - I. Canea, N. Istrat

BANCOM COMLOŞU MARE - AZUR 3-1 (2-1)

Au marcat: Raici (20,44), Roşu (80) - Mateescu(18)

EUGEN IERCU (antrenor Comloş): *"După ce Azurul a deschis scorul, am revenit la cârma jocului. A fost un meci frumos, deschis, între două echipe tinere."*

"PICIU" DRAIA (organizator Azur): *"Arbitraj corect. Am jucat bine dar ei au jucat mai bine că au fost acasă."*

Arbitri: G. Nicola - M. Boboc, P. Velcotă

CLASAMENT						
					D	P
MODERN	8	5	2	1	17-8	17
COMLOŞ	8	5	2	1	17-9	17
ELECTRICA	8	5	1	2	24-16	16
PECIU	8	5	1	2	18-13	16
RECAŞ	8	5	1	2	9-5	16
NĂDRAG	8	4	2	2	20-10	14
JIMBOLIA	8	4	1	3	17-14	13
SÂNNICOLAU	8	4	1	3	20-23	13
ŞOIMII TEXT.	8	4	0	4	21-14	12
SÂNMARTIN	8	3	3	2	16-10	12
TEHNOLEMN	8	3	3	2	15-12	12
ŞAG	8	3	2	3	9-10	11
TOMNATIC	8	2	3	3	18-19	9
AZUR	8	2	2	4	12-14	8
AUTO FZB	8	1	2	5	6-13	5
GIARMATA	8	1	2	5	9-21	5
ELBA	8	1	0	7	10-25	3
GHILAD	8	1	0	7	7-29	3

ETAPA VIITOARE

Et. 9 - Sâmbătă, 30 septembrie: *Azur - ELBA; Şag - Comloş; Jimbolia - Recaş; Tomnatic - Modern; Peciu Nou - Auto FZB; Ghilad - Giarmata; Electrica - Nădrag; Sînnicolau - Sînmartin; Tehnolemn - Şoimii Text..*

Şuete neconvenţionale

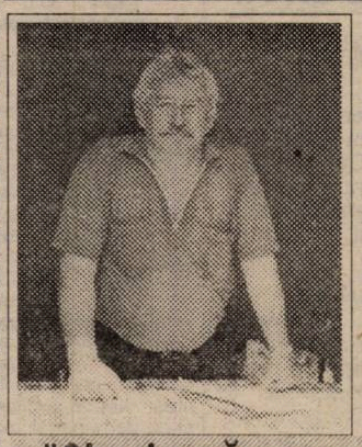

MIHAI FIRU

"Şi dacă aş fi avut banii lui Berlusconi, tot la Tehnolemn rămâneam

Viaţa cluburilor mici, mai ales după decembrie 1989, constă într-o permanentă luptă pentru existenţă. Şi la Tehnolemn sunt destule probleme. Cu excepţia Mobitim-ului, vă mai ajută cineva?

M.F.: În general, ne ajută conducerea Mobitim-ului, reprezentată prin dl. director Mircea Crută şi secţia Mobilier Tapitat, condusă de dl. director Andrei Pruteanu, care este şi preşedintele asociaţiei sportive Tehnolemn. Ne mai sprijină dl. Toşa Toşin şi dl. Liviu Târziu, care conduc baza sportivă Tehnomet, precum şi Ianos Szekely, patronul firmei Szek & Wik.

REP: *Să vorbim despre sezonul recent început. Înaintea startului, antrenorul Nelu Bungău declara că Tehnolemnul este cea mai săracă echipă din C-Timiş, după doar 2 etape a părăsit clubul. De ce?*

M.F.: Nu l-a dat nimeni afară. Nu i-a imputat nimeni primele insuccese din acest campionat. A observat poate că echipa este nepregătită datorită faptului că antrenamentele s-au reluat foarte târziu.

REP: *Din cauza cui?*

M.F.: Bineînţeles că din vina dânsului. Norocul nostru că jucătorii s-au mai antrenat pe la alte cluburi. Oricum, n-a fost nici o neînţelegere între conducerea Tehnolemnului şi antrenorul Bungău. N-am avut nici o datorie faţă de el. Dealtfel, un antrenor care stă 3 ani la un club, nu poate spune că a stat degeaba. A fost recompensat pentru munca depusă.

REP: *Bun, dar s-au obţinut totuşi şi unele rezultate favorabile în perioada în care dumnealui s -a ocupat de echipă...*

M.F.: Într-adevăr. Dar de la noi au şi plecat numeroşi jucători în acest timp, datorită comportamentului mai puţin civilizat al antrenorului Bungău faţă de ei. Pot să dau o serie de nume: Rus, fraţii Rudnianin, Holtz, Cristian Balaci, Nicolae Balaci, Mihai Iancu, Nicolae Boia, un jucător de mare talent, clasamentului. Nu suntem ultima echipă din C-Timiş, aşa cum a declarat Nelu Bungău!

REP: *Acest campionat este abia la început. Totuşi, ca un bun cunoscător al acestui eşalon, care credeţi că va fi echipa care va încheia întrecerea pe primul loc, urmând să dispute jocul de baraj?*

M.F.: Deocamdată cred că singura echipă care poate aspira la locul întâi este Electrica. Ceva şanse ar putea avea şi Şoimii-Textila.

REP: *Cum va încheia Tehnolemnul acest tur?*

M.F.: Sper într-o clasare în primele 10 locuri. În retur... poate vom ajunge şi mai sus, pentru a le oferi satisfacţii şi suporterilor noştri din Fratelia.

REP: *De câţiva ani încoace sunteţi poreclit "Berlusconi din Fratelia"! De unde vi se trage această poreclă?*

M.F.: Tot de la jucătorii noştri, datorită comportării mele faţă de ei, bineînţeles cu ajutorul conducerii şi cu sprijinul d-lui Pruteanu.

REP: *Şi cum vă împăcaţi cu această poreclă? Celălalt "magnat", Vali Epuran, zis "Mendoza din Plopi", regreta faptul că nu poate oferi jucătorilor săi banii pe care-i oferă preşedintele Realului...*

M.F.: Aşa şi eu. Dacă aş fi avut banii lui Berlusconi...

REP: *Atunci nu mai eraţi, probabil, la Tehnolemn!*

M.F.: Eram, pentru că aceasta este echipa mea de suflet.

A consemnat

SANDU USUSAN

TOMNATIC A PIERDUT DOUĂ PUNCTE...

AUTO FZB - UNIREA TOMNATIC 0-0

Stadion "Auto", teren bun, timp frumos, spectatori 100
Arbitri: C. Fănită - M. Hanes, R. Urecheatu
Cartonaşe galbene: Pripas, Marian, Mamut, Bichescu, Iovănescu
AUTO: Daminuţă - Mamut - Toma, Mihăilescu, Balint - Marian, Lontiş (62, Cheveresan), PRIPAS, Bichescu (75, Ciobanu) - Militaru, Miclea (55, Crişanov).
UNIREA: Cudelcu - T. STOIANOV - Iovănescu, Hiticaş, I. Stoianov - Pleşa, Voin, Goaje, Butaş - Olariu, Crăciun
Jucătorul meciului: PRIPAS

Ambele echipe veneau după înfrângeri, deci erau avide de puncte, de aici rezultând un joc frumos şi în special cu multe faze de poartă. ● Gazdele au început mai bine ratând câteva situaţii bune prin Militaru, Miclea şi Bichescu dar treptat oaspeţii au echilibrat jocul şi şi-au creat şi ei ocazii de a înscrie prin Olariu şi Crăciun. Echipa din Tomnatic a venit în Timişoara hotărâtă să nu piardă, ceea ce a şi reuşit de altfel, dar cu puţină şansă după aspectul ocaziilor ratate, puteau pleca cu toate cele trei puncte. ● Chiar dacă şi-a creat situaţii de a înscrie, Auto nu arată a echipă sudată, negând jocul cursiv şi având o apărare foarte uşor de depăşit. În reconstructia pe care o încearcă, Luci Heller va trebui să înceapă cu elementarele noţiuni de marcaj şi demarcaj pe care câţiva elevi de-ai săi nu le au.

I. MATEFI (antrenor Unirea): *"Nu se poate să avem atâtea ocazii clare şi să nu marcăm. Am o echipă tânără, în formare, care a început mai târziu pregătirile dar încercăm să completăm lotul şi să facem o figură frumoasă în campionat. Rezultatul ne dezavantajază, meritam victoria".*

CIPRIAN URICAN

ATAC LA DAN CRIŞAN!

"Mă îndoiesc de valoarea de conducător a dlui. Tupolev, care declară că nu mai are şanse la titlu, deşi campionatul abia a început şi nici o echipă nu s-a desprins!

Cât priveşte ameninţările la adresa echipei noastre, aş vrea să-i spun că pe vremea când eram amenintat de fotbalistii, din fosta divizie C, din Valea Jiului (unde ştie toată lumea cum se juca), el era un locotenent modest şi la locul lui.

Primele pentru jocul cu noi pe care a zis că le dă propriilor jucători să aibă grijă de unde le ia.

Şi noi am pierdut ruşinos la Sânmartin şi totuşi n-am dat vina pe arbitri, deşi arbitrul dlui. Cuteanu a fost de DN faţă de cel al lui Spătaru (n.n.: Gică Cutean a arbitrat partida Peciu Nou - Şoimii Textila, iar Iulian Spătaru meciul Sânmartinu Sârbesc - Peciu Nou).

Din consideraţie faţă de foştii conducători ai echipei Şoimii, unde am jucat şi eu mai demult, mă opresc aici şi aştept returul din Calea Aradului."

ION MUREŞAN
antrenor Peciu Nou

***

Pentru a înţelege mai bine rândurile de mai sus, inserăm declaraţia dlui. Dan Crişan, dată după partida Peciu Nou - Şoimii Textila, care a generat reacţia antrenorului Ion Mureşan de la Peciu Nou:

Bucurie mare la Peciu! În ultimii 3 ani i-am tot bătut. Acum au spus că a venit soarele şi pe strada lor. Soarele lor s-a numit Gică Cutean! Acum, când nu mai cred că putem câştiga campionatul, singura mea grijă e jocul cu Peciu din retur. O să dau din buzunar primă dublă pentru fiecare jucător scos de la Peciu. Adică recompensă pe cap de jucător!

C News ● C News ● C News

"PINTO VUŞCAN - ULTIMATUM PENTRU ŞOIMII

După ultimul (şi neasteptatul) insucces al echipei Soimii Textila pe teren propriu, antrenorul "Pinto" Vuşcan se gândeşte serios să renunţe la conducerea tehnică a echipei din Calea Aradului. În acest sens Tyson-ul judetului Timiş ne-a declarat în exclusivitate: *"Mă gândesc să renunţ. Îmi pare rău de Dan Crişan, care e un om deosebit. Păcat că se zbate să-i acopere pe toţi pe toate planurile. Jucătorii, în schimb, nu joacă. Sau joacă doar aşa, ca să treacă armata. Dacă voi rămâne şi pentru meciul cu Tehnolemnul, voi face schimbări serioase la echipă. Aşa nu se mai poate!"*

TAVI ROŞCA, ANTRENOR LA TEREMIA MARE?

Acum destulă vreme, dl. ing. Octavian Roşca a părăsit echipa Unirea Tomnatic, multumindu-se doar cu funcţia de director al stadionului "1 Mai". Inactivitatea fotbalistică însă nu-i dă pace şi se pare că absolventul Facultăţii de Construcţii, secţia I.F., promoţia 1983, îşi va încerca încă o dată aptitudinile de "coach" la celebra divizionară judeţeană din Teremia Mare. Din '89 încoace, Tavi Roşca este cel mai de seamă promotor al metodei cumulului de funcţii în câmpul muncii!

ROMICĂ MALAC NU ESTE UN BĂIAT RĂU

În timpul partidei de sâmbătă, Obilici - Electrica, antrenorul gazdelor, Romeo Malac, a intrat în teren cerând vehement dreptate, la o decizie pe care o considera incorectă, de la "centralul" Gică Cuteanu. Malac, care în timpul carierei sale de jucător a fost un model de fair-play, nefiind sancţionat niciodată cu cartonaşul roşu, regretă gestul de sâmbătă: *"Regret! N-a fost frumos! În calitatea mea de antrenor şi arbitru n-aveam dreptul la acest gest! Cu Gică sunt practic coleg. E un gest pe care mi-l voi reproşa mult timp!"*

DIN FALS ÎN FALS, SPRE PUNCTE AVANS!

În sezonul trecut, Tehnolemnul i-a împrumutat la Progresul Ciacova pe jucătorii Gheorghe Certus şi Nicolae Rădulescu. Deşi împrumutul a expirat în 4 septembrie, cei doi continuă să joace la Ciacova sub identităţi false. Agentul nostru specialist în confruntarea buletinelor cu legitimaţiile de joc ne va comunica în scurt timp... pseudonimele!

DEŞI N-A JUCAT, EPURAN S-A ACCIDENTAT

Singurul accidentat la partida Modern - F.C. Jimbolia a fost tocmai preşedintele gazdelor, Valentin Epuran. Desi era evidentă victoria echipei sale, "Mendoza din Plopi" a găsit de cuviinţă să-l atace (tradiţional) pe arbitrul D. Ionescu, cu o voce de stentor, caracteristică staff-ului "pantofarilor". Reacţia "centralului" a fost promptă: Epuran în tribună! Vali n-a avut răbdarea să iasă ca omul pe poartă şi a sărit gardul! Nefiind Serghei Bubka s-a procopsit cu o entorsă la glezna stângă!

UDRESCU A RĂMAS LA FEL DE NERVOS

Felul în care "legendarul" conducător al Tomnaticului, Adi Udrescu, zis şi "Crazy Horse", trăieşte meciurile echipei sale este proverbial! Iată doar două din "cugetările" sale rostite la meciul din deplasare cu Auto FZB-ul. Către "centralul" C. Fănită: *"Vii tu la Tomnatic! Ai zis că eşti corect şi acasă şi afară! Poate mai faci vreo ghidusie la Tomnatic!"* Soptind (e un fel de a spune) în barbă: *"În retur o să fie meciul adevărat! Nu-i posibil ca echipa care joacă acasă să ia patru cartonaşe galbene! Dar nu-i bai, noi o să luăm 10 la Tomnatic!"* În treacăt fie spus, Adi Udrescu cere pentru Karcsi Deak 12.000.000 de la Deta. Chiar dacă acesta n-a mai luat salariu de la Tomnatic din iulie!

OTELO ŞI ROSENBLUM - STATUS QUO

Otiman continuă să joace pentru Comloş, tratativele cu Kecskemet stagnând evident. În ce-l priveşte pe Rosenblum, liniştea din partea ungurilor pare a fi totală. După Călin - cum era şi de aşteptat - a venit (a câta oară?), săptămâna trecută, Deta. Nu s-a ajuns deocamdată la nici un acord. Voci autorizate din anturajul Modernului sunt convinse că după 3-3-ul de duminică al Detei, Epuran va dubla pretenţiile clubului din Plopi!

UN PORTAR DE UN METRU JUMA?

În partida Comloş - Azur, la scorul de 3-1 în favoarea gazdelor, portarul timişorenilor Badea s-a accidentat grav, fracturându-şi piciorul. Înlocuirile fiind epuizate, antrenorul Marcel Malac l-a introdus între buturi pe atacantul Meruneac, probabil cel mai mic (deşi de ocazie) portar din istoria fotbalului! De altfel, comlosenii au marcat al treilea gol cu un şut de la 35 de metri, care, după ce a lovit bara şi pe... Meruneac, a intrat în plasă!

C ARAD

11 PUNCTE PENTRU OASPEȚI

În meci restanță:

CRIȘUL CHIȘINEU CRIȘ - UNIREA SOFRONEA 5-2.

ETAPA a 9-a

TELECOM ARAD - UNIREA SOFRONEA 0-0. Gazdele nu au reușit nimic în fața unui adversar tenace. Au arbitrat: I. Branc - V. Todevici, M.Berindei.

ICRIT ARAD - ȘOIMII PÂNCOTA 0-1. A marcat Cuedan. Au arbitrat: C.Vida - I. Vass, P. Maghiar

GLORIA ARAD - MUREȘUL ZĂDĂRENI 2-2. După începutul foarte bun în campionat, echipa lui Mirko Vidak se pierde în anonimat. Oaspeții au condus cu 2-1. Au arbitrat: N. Dehelenu - M. Toderici, M. Gornic.

TRICOUL ROȘU - AGRO CURTICI 0-1. Oaspeții au reușit victoria datorită golului marcat de Buruian. Gazdele pun înfrângerea pe seama arbitrajului. Au oficiat: D.Herțeg - Tr. Enoiu, C. Țandără.

ȘOIMII LIPOVA - CFR ARAD 1-0. Lipovenii și-au asigurat victoria în ultimele minute ale partidei. Au arbitrat: D. Rusan - P. Băndea, M. Axente jr.

VULTURII SOCODOR - INDAGRARA ARAD 1-0. Vulturii și-au definitivat în sfârșit lotul. Antrnorul Alexandru Labu și-a cerut public scuze față de situația creată în etapa precedentă. Golul victoriei a fost marcat de Buruian. Au arbitat: A. Păcurar - Fr. Cseck, E. Roșu.

VICTORIA NĂDLAC - CPL ARAD 0-1. Grepan a adus liniștea în tabăra lemnarilor. Au arbitrat: Șt. Mercea - E. Gherghel jr., M. Câmpian

DACIA BELIU - UNIREA SEBIȘ 4-3. Partidă disputată, în care rezultatul final a stat mereu sub semnul întrebării. Pentru gazde au marcat: Chiș (2), Cristina și Jurcă. Au arbitrat: E. Arsa - Ghe. Petrișor, D. Ologeanu jr.

F.C. INEU - CRIȘIL CHIȘINEU CRIȘ 3-1. După insuccesul din Cupa României, gazdele au reușit o victorie în fața unui adversar incomod. Pentru Ineu au marcat Fl. Bun, R. Bun și Codreanu. Au arbitrat: C. Tiulea - M. Ozdeanu, I. Alb.

O.P

CLASAMENT						
CPL	9	7	2	0	28-6	23
CURTICI	9	6	2	1	21-8	20
INDAGRARA	9	6	0	3	17-6	18
PÂNCOTA	9	5	2	2	19-14	17
LIPOVA	9	5	0	4	25-15	15
CHIȘINEU CR.	9	4	3	2	19-13	15
GLORIA AR.	9	4	2	3	15-13	14
BELIU	9	4	2	3	13-19	14
CR. SEBIȘ	9	4	1	4	18-17	13
NĂDLAC	8	4	1	3	12-12	13
ȘOFRONEA	9	4	1	4	17-19	13
INEU	9	4	0	5	13-15	12
ZĂDĂRENI	9	3	1	5	19-18	10
TRIC. ROȘU	9	3	0	6	12-16	9
TELECOM	9	2	2	5	8-17	8
CFR ARAD	8	2	0	6	5-10	6
SOCODOR	9	1	2	6	8-26	5
ICRTI	9	1	1	7	6-31	4

ETAPA VIITOARE

Et. 10 - Sâmbătă, 30 septembrie: *CFR - Socodor; Chisineu Cr. - Lipova; Zădăreni - Tric. Roșu; Pîncota - Gloria; Șofronea - Beliu; Nădlac - Telecom; CPL - Indagrara;* Duminică, 1 octombrie: *Curtici - Ineu; Sebiș - ICRTI.*

C CARAȘ

SĂPTĂMÂNA ENGLEZĂ

Miercuri, în etapa intermediară am înregistrat , în premieră, doar trei victorii ale gazdelor, în timp ce vizitatorii și-au trecut în cont alte trei succese și două egalități. Cu toate acestea, surprizele mari au lipsit. De remarcat doar evoluția tot mai neconvingătoare a ceferiștilor din Caransebeș. Sîmbătă, în schimb, s-a înregistrat detronarea liderului Nera Bozovici, învins în derby-ul etapei de cealaltă echipă fruntașă, Arsenal, care a preluat conducerea clasamentului.

.Etapa a 8-a: Metalul Oțelu Roșu-Muncitorul Reșița 4-0, CS Oravița-Minerul Cozla 3-0, Minerul Moldova Nouă-Metalul Topleț 2-0, Voința UCMR-Cantara Ciclova 3-0, Hercules Băile Herculane-CFR Caransebeș 3-2, Mundus Caransebeș-Foresta Zăvoi 9-0, Caromet Caransebeș-Olimpia Caransebeș 5-0, Bistra Glimboca-Dunărea Moldova Nouă 6-2, Arsenal Reșița-Nera Bozovici 3-0.

CLASAMENT						
ARSENAL	8	7	0	1	38-6	21
METALUL O.R.	8	7	0	1	33-5	21
CAROMET	8	6	1	1	25-6	19
BOZOVICI	8	6	1	1	18-5	19
MINERUL M.N.	8	6	0	2	18-6	18
MUNDUS	8	5	2	1	22-10	17
MUNCITORUL	8	4	0	4	17-18	12
GLIMBOCA	8	4	0	4	18-21	12
ORAVIȚA	8	3	1	4	18-16	10
VOINȚA UCMR	8	3	1	4	10-18	10
DUNAREA MN	8	3	0	5	16-19	9
HERCULANE	8	3	0	5	11-35	9
OL. CARANSEB.	8	2	1	5	5-14	7
CFR C.SEBEȘ	8	2	1	5	12-23	7
COZLA	8	2	1	5	10-27	7
CICLOVA	8	2	0	6	15-20	6
TOPLEȚ	8	1	1	6	7-11	4
ZĂVOI	8	1	0	7	4-37	3

REZULTATELE ETAPEI A 7-A (20 SEPTEMBRIE)

Rezultate tehnice, etapa a 7-a: Muncitorul Reșița-Hercules Băile Herculane 7-0, CFR Caransebeș-Caromet Caransebeș 0-0, Olimpia Caransebeș-Mundus Caransebeș 2-2, Cantara Ciclova-CS Oravița 3-1, Minerul Cozla - Minerul Moldova Nouă 1-2, Metalul Topleț-Metalul Oțelu Roșu 0-1, Dunărea Moldova Nouă-Arsenal Reșița 1-2, Foresta Zăvoi-Bistra Glimboca 2-4, Nera Bozovici-Voința UCMR Energia Poiana Mărului 5-1.

ETAPA VIITOARE

Et. 9 - Sâmbătă, 30 septembrie: *Muncitorul - Min. Moldova Nouă; CFR C-sebes - Metalul OR; Olimpia C-sebes - Hercules; Min. Cozla - Ciclova; Topleț - Oravița; Dunărea M. Nouă - Mundus; Foresta Zăvoi - Caromet; Arsenal - Voința O.R.; Nera Bozovici - Glimboca.*

LIDERUL - DETRONAT

ARSENAL REȘIȚA - NERA BOZOVICI 3-0 (1-0)

Stadion "IMR", teren moale, timp frumos, spectatori 200

Arbitri: S. Costachi - G.Grill, E. Mărcuceanu (Bocșa)

Cartonașe galbene: Țuțuianu, M.Marcel

Cartonaș roșu: M.Marcel.

ARSENAL: Benga - PUIA, VLĂDIA (61, Chitucea), Păunescu (88, Minea), Ababei (46, Micu) - Buda, Stoica, ȘOLA, ȘOBACHE - CIOCAN (cpt), BALACI

BOZOVICI: Avram - Țuțuianu - M.Marcel, Cârjan Serafim, Dărăcilă (65, Beloescu) - NEGRU, GĂINĂ, Beloescu - Croitoru, Gomboș.

Au marcat: BALACI (min. 25), reluînd cu capul o centrare a lui Puia; VLĂDIA (min. 61), deviind în poartă o centrare pe jos a aceluiaș Puia; BALACI (min. 65) reluând din voleu în colțul lung o centrare a lui Chitucea.

Jucătorul meciului: BALACI

Mult așteptatul derby cărășan, jocul între ocupantele primelor două locuri, s-a încheiat cu victoria chalangerului, care a câștigat meritat o partidă foarte grea. Deși gazdele au dominat acest meci, rezultatul final putea fi altul dacă Gomboș nu rata copilărește în două situații și Găină ar fi nimerit spațiul în loc de bara porții apărate de Benga. ● Cu aceste 3 puncte Arsenalul s-a instalat în fotoliul liderului și numai de ei depinde să-l păstreze până la sfârșit

ION FLOREA (antrenor Arsenal): *"Meci cu emoții pentru noi, dar totul e bine când se termină cu bine."*

P. BELOESCU; *" Victorie meritată a gazdelor, le urez succes în continuare."*

FLORIN NEMEȘ

DANSIL TOURS

Organizează ✦ săptămânal (cu plecare în fiecare luni) **excursii în Turcia,** la Istanbul; ✦ de trei ori pe săptămână (marți, joi și sâmbătă) **excursii în Iugoslavia,** la Novi Sad, Sabac, Subotica, Belgrad, în funcție de solicitări. **Înscrieri** zilnic, între orele 8-18, în **Timișoara,** Clubul Constructorul, str. Daliei nr. 13, tel. 056/194.590 și în **Arad,** str. Grigore Alexandrescu nr. 36, tel. 057/212.919. Transportul se efectuează cu autocare Romtur.

CONCURS FOTBAL VEST pentru... ORIENT

Cu 2.000 de lei puteti vizita Istanbulul!

Ultima etapă a concursului din luna septembrie continuă cu publicarea celor două grupe a câte 3 afirmatii , două din fiecrae grupă fiind gresite, urmând ca dvs. să le încercuiți pe cele bune. Trimiteți toate cele 4 taloane într-un plic, până cel târziu *vineri, 29 septembrie (stampila poștei).* Numele și adresa participanților vor fi trecute în spațiul adecvat, sub talonul nr. 4. Pe plic se va trece doar adresa redacției: *Str. Paris nr. 2A, 1900 Timișoara.*

Numele câștigătorului va fi comunicat în ziarul de *marți, 10 octombrie.*

NU UITAȚI: ORICARE CITITOR POATE PARTICIPA CU UN NUMĂR NELIMITAT DE TALOANE

CÂȘTIGĂTORII CONCURSULUI POT OPTA ORI LA O EXCURSIE LA ISTANBUL, ORI LA PREMIUL DE 150.000 LEI.

TALON 4 - septembrie

GRUPA A

1. Finala Cupei Angliei se dispută în fiecare an pe stadionul Old Trafford din Manchester.
2. Chimia Rm. Vâlcea a jucat o finală a Cupa României.
3. Ilie Dumitrescu a evoluat la Leeds United.

GRUPA B

1. Karl Heinz Riedle a fost component al echipei AS Roma.
2. Marcel Coras a jucat peste 400 de meciuri în Divizia Națională.
3. Miodrag Belodedici a înscris primul gol pentru România în partida cu Argentina, de la World Cup '94.

•NUMELE .....

•PRENUMELE .....

•ADRESA .....

.....

B.I. seria ____ nr.....

TIPOGRAFIA GRAFOPRINT TIMIȘOARA, tel. 190.405; fax 191.995

produce și comercializează

✦ **HÂRTIE DE IMPRIMANTĂ** în 1, 2 și 3 exemplare ✦

✦ ✦ ✦ ✦ ✦ **Formulare tipizate** ✦ ✦ ✦ ✦ ✦

prin NOUL punct de desfacere din str. I,. MANIU (fostă Reșița, lângă viaduct), sau la sediul firmei din Bd. Eminescu nr. 10

Reprezentanța IATSA Timișoara 2 (fostă Dacia Service) cu sediul în CALEA ȘAGULUI 201 telefoane; 056 - 200.214 200.215 fax: 056 - 200.216

UNIC Dealer autorizat în jud. Timiș al

RODAE AUTOMOBILE Craiova

■ Vă oferă, DIN STOC, **autoturisme DAEWOO: CIELO, ESPERO, TICO**

❖❖❖ *și cu plata în rate* ❖❖❖

■ Service de urgență **NON STOP** prin **telefon 950**

■ Service complet în garanție și post-garanție, piese de schimb și accesorii pentru DAEWOO, OLTENA (Oltcit), DACIA

■ Tapițerie auto din shetland

■ Mecanisme electromagnetice pentru acționarea geamurilor la orice tip de autoturisme

FACILITĂȚI DE EXCEPȚIE PENTRU FIRMELE CU PARC DE AUTOTURISME

ANGAJEAZĂ ■ electronist cu aplicație în domeniul auto ■ agenți vânzări

CONDIȚII: seriozitate, prestanță, entuziasm (preferabil studenți sau absolvenți studii superioare)

POSIBILITĂȚI DE SALARIZARE DEOSEBITE. SE ASIGURĂ INSTRUIRE.

MAGNET

ELECTRONIC MUSIC SHOP

Timișoara, Str. Alba Iulia Nr. 5

Vă oferă aparatură audio-video

GRUNDIG, PHILIPS, SHARP, SAMSUNG

Televizoare de diferite dimensiuni, cu și fără teletext

- Ofertă specială -

Televizoare THOMPSON cu plata în rate!

diagonala 51 cm - cu teletext

Ratele se contactează la sediul firmei: Timișoara, Str. Paris nr. 2A; tel./fax 056 - 190.656

ITALIA E' LA FINE DEL MONDO PER L'INTER?

După 4 etape, Milan a preluat șefia clasamentului, postură în care s-a aflat ultima dată acum 16 luni (mai '94), fiind singura echipă care a acumulat punctajul maxim. S-a înregistrat doar o singură victorie externă, performantă reușită tocmai de formația care a pierdut două jocuri consecutive pe teren propriu.

CREMONESE - ROMA 0-1: Tentoni (68 - autogol). A fost și meciul cu cele mai tensionate faze, arbitrul Treossi din Forli arătând de 3 ori cartonașul roșu jucătorilor și o dată antrenorului oaspeților, Carlo Mazzone. Cel care înaintea jocului a fost foarte concis: *"Cine nu-i în formă va sta pe bancă!"*. Zis și făcut: giallo-rossi au început partida fără Balbo, Fonseca și Giannini (!!), cu tandemul de atacanți Totti - Branca. Acest fapt însă nu i-a împiedicat pe oaspeți dă controleze jocul și să rateze câteva situații bune. Golul a venit însă după pauză, fiind urmarea unei lovituri libere executate de nou intratul Fonseca, cu concursul lui Tentoni, care a deviat mingea în propria poartă. Au părăsit apoi, pe rând, terenul, fiind eliminați, Moriero (Roma), Tentoni și Giandebiaggi (ambii Cremonese), ultimul după un fault extrem de dur. Și Roma s-a impus pe terenul unde n-a mai pierdut din 1930, izbutind chiar două victorii categorice: 5-0 la 5 mai '85 și 5-2 anul acesta, la 5 iunie.

Noul lider a învins fără prea mari probleme: *MILAN - ATALANTA 3-0: Desailly (25), R. Baggio (87), Di Canio (90).* Fără Savicevici (probabil va juca însă la Lubin, astăzi, în Cupa UEFA), elevii lui Capello și-au dominat destul de clar adversarul, având din nou în Weah omul numero uno, liberianul reușind două pase de gol, speculate de Baggio și Di Canio. Au asistat 50.000 de spectatori.

S-a mai înseninat și chipul lui Scala: *PARMA - FIORENTINA 3-0: Stoichkov (34), Crippa (40), Benarivo (65).* 27.660 de spectatori (1,121 miliarde lire încasări) au avut în sfârșit ocazia să-și vadă favoriții jucând mai aproape de valoarea lor. Începând meciul fără Apolloni și Melli, Parma a beneficiat de un super-Stoichkov aplaudat la scenă deschisă. Fiorentina este o mare decepție, de altfel violeții nereușind nici o victorie în prima ligă pe Ennio Tardini.

Cât îl mai rabdă Moratti pe Bianchi? *NAPOLI - INTER 2-1: Imbriani (31), Buso (65) - Fontolan (46).* 60.000 de spectatori au creat o atmosferă infernală, purtându-și echipa spre o victorie așteptată în fața milanezilor de 6 ani! Ultimul succes al napoletanilor: la 22 octombrie 1989 (scor 2-0), golurile fiind realizate atunci de Careca (76) și Maradona (88). Gazdele, care constituie până acum marea surpriză a acestui început de sezon (locul 3, fără înfrângere) au meritat victoria, jucând cu o voință nemaipomenită. Finalul a fost incandescent, Inter-ul alergând după egalare cu tot efectivul, inclusiv portarul Pagliuca, venit în careul advers la o lovitură de colț. În minutul 11, Berti s-a accidentat, fiind înlocuit cu Festa. Astfel, antrenorul Ottavio Bianchi "și-a rupt gâtul" chiar pe stadionul unde a cunoscut cele mai mari satisfacții din carieră, câștigând în '87 campionatul, Coppa Italia și Supercupa!!

Cum se poate remonta o situație aproape compromisă ne-a demonstrat echipa lui Zaccheroni: *LAZIO - UDINESE 2-2: Signori (13 - penalty), Fuser (42) - Helveg (70), Bierhoff (88).* Dacă după prima repriză cei 55.000 tifosi se și pregăteau pentru fiestă, decepția a fost enormă la finele jocului. În repriza secundă, meciul a degenerat, comitându-se numeroase faulturi, acordându-se o ploaie de galbene și un roșu, văzut de Casiraghi cu 7 minute înainte de sfârșit. Și oaspeții au evoluat în ultimele minute în 10, Calori accidentându-se după ce au fost efectuate cele 3 schimbări. Lazio n-a putut beneficia de serviciile accidentaților Boksici și Favalli.

Victorii la limită pentru două noi-promovate.

PIACENZA - BARI 3-2: Caccia (42 și 48), Piovani (50) - Protti (84), Pedone (89). Primul joc în Serie A între cele două formații! Oaspeții au evoluat mai bine în inferioritate numerică (eliminat Manighetti - min. 74), reușind să revină spectaculos de la 0-3!

VICENZA - PADOVA 2-1: Murgita (14), Otero (83) - N. Amoruso (28). Derby al regiunii Veneto, așteptat de 34 de ani pe prima scenă! Ultimul joc, în Serie A, între cele două combatante a avut loc în ediția 1961-62, gazdele triumfând și atunci (1-0).

La squadra granata nu poate învinge complexul genovez: *TORINO - SAMPDORIA 1-1: Rizzitelli (64) - Maniero (58).* Cam de mult așteaptă "il Toro" un succes în propriul fief în fața lui Samp. Mai precis, de la 20 septembrie 1987! A fost atunci 4-1 (goluri marcate de Polster - 3 și Rossi, respectiv Vialli)! Nici acum băieții lui Sonetti n-au reușit mai mult de o remiză, în pofida faptului că oaspeții nu i-au putut folosi pe Mihajlovici și Chiesa, accidentați. Jocul a fost însă frumos, cu ocazii la ambele porți.

ETAPA VIITOARE (duminică, 1 octombrie): *Atalanta - Piacenza; Bari - Milan; Fiorentina - Cremonese; Inter - Torino; Juventus - Napoli; Padova - Parma; Roma - Lazio (ora 21,30); Sampdoria - Cagliari; Udinese - Vicenza.*

CALCIO Serie A

MILAN	4	4	0	0	9-3	12
JUVENTUS	4	3	1	0	9-1	10
NAPOLI	4	3	1	0	8-3	10
LAZIO	4	2	2	0	10-6	8
UDINESE	4	2	1	1	7-6	7
PARMA	4	2	1	1	6-5	7
SAMPDORIA	4	1	3	0	5-2	6
FIORENTINA	4	2	0	2	5-5	6
VICENZA	4	2	0	2	3-3	6
TORINO	4	1	2	1	5-5	5
INTER	4	1	1	2	3-4	4
ROMA	4	1	1	2	3-4	4
ATALANTA	4	1	1	2	3-7	4
PIACENZA	4	1	1	2	4-10	4
BARI	4	0	2	2	7-10	2
PADOVA	4	0	1	3	3-7	1
CAGLIARI	4	0	1	3	1-5	1
CREMONESE	4	0	1	3	3-8	1

Pagină realizată de SANDU USUSAN

NOUTĂȚI DIN CIZMĂ

VA RĂMÂNE BIANCHI LA INTER?

În cursul săptămânii trecute, mai multe voci din anturajul Inter-ului au afirmat că antrenorul *Ottavio Bianchi* va conduce destinele nerazzurrilor doar în partida cu Napoli, din campionat, și cu Lugano, din turul I al Cupei UEFA. Referitor la înlocuitorul său, președintele Massimo Moratti s-a gândit la următorii: *Roy Hodgson*, actualul coach al naționalei Elveției, căruia însă mai marii federației de la Berna se gândesc să-i prelungească contractul; *Alex Ferguson*, care însă nu este dispus să părăsească gruparea lui Manchester United. În Italia, singurul antrenor liber care este pe placul lui Moratti este *Giovanni Galeone*, fost ultima dată la Udinese. Ar mai fi și arhicunoscuta variantă cu uruguayanul *Oscar Tabarez*, în eventualitatea că acesta ar accepta suma propusă de boss-ul milanezilor.

EVENIMENT NOTABIL ÎN FAMILIA LUI JUVENTUS

Pomeneam în ziarul nostru de săptămâna trecută despre tratativele care vor urma între *Alessandro Del Piero* și diriguitorii lui Juve în vederea prelungirii contractului noului star al bianco-nerilor. Și iată, mai repede decât se credea, cele două părți au căzut de acord. După convorbirile dintre boss-ii torinezilor, Bettega, Giraldo și Moggi cu Del Piero, procuratorul Claudio Pasqualin și colaboratorul D'Amico, care au avut loc joi, timp de peste 3 ore, s-a ajuns la următorul verdict: Del Piero va îmbrăca tricoul alb-negru până în anul 2000! În finalul discuțiilor a apărut și antrenorul Marcello Lippi, sărbătorindu-se evenimentul cu câteva sticle de șampanie. Decarul lui Juve va primi chiar începând din acest sezon suma de 1,1 miliarde de lire pe an, urmând să ajungă la finele stagiunii 1999-2000 la suma de 3 miliarde de lire pe an!

Și pentru că am pomenit de miliarde, iată câteva din cele mai avantajoase contracte din "Il Calcio", în momentul de față: *Gianluigi Lentini (Milan) - 4 miliarde (!!); Gianluca Vialli (Juventus) - 3,5 miliarde; Franco*

Gigi Lentini - primul în topul miliardarilor!

Baresi (Milan) - 2,5 miliarde; Giuseppe Signori (Lazio) - 2 miliarde; Hristo Stoichkov (Parma) - 2 miliarde. Toate sumele reprezintă contracte anuale!

SACCHI CURTAT DE AS ROMA!

Președintele lui AS Roma, *Franco Sensi*, i-a făcut o ofertă antrenorului naționalei Italiei, *Arrigo Sacchi*, propunându-i, din vară, bineînțeles, un contract pe o perioadă de 3 ani! Sacchi n-a luat o hotărâre pe moment, cerând un timp de gândire!

VUJADIN BOȘKOV ÎN CĂUTAREA UNUI VÂRF

Cu toate că Napoli a început destul de bine acest campionat, antrenorul *Boskov* este cam nemulțumit de randamentul compartimentului ofensiv. În acest sens el și-ar dori achiziționarea brazilianului *Anderson* de la AS Monaco, sau a suedezului *Petersson*, de la Malmö.

LIPPI ÎL VREA PE PECCHIA

În perioada în care Marcello Lippi s-a ocupat de destinele clubului Napoli, unul din elevii lui favoriți a fost *Fabio Pecchia*. Din acest motiv, antrenorul lui Juve și-a exprimat dorința ca Pecchia să fie transferat din vară în curtea "Bătrânei doamne".

SĂPTĂMÂNĂ PLINĂ DE FRĂMÂNTĂRI LA PARMA

După eșecul categoric suferit la Genova, cu Sampdoria, a urmat o săptămână furtunoasă la gruparea concernului Parmalat. Mai întâi, antrenorul Scala a căutat să se dezvinovățească, spunând: *"Un campionat nu se câștigă după 3 etape, ci la finele stagiunii"*. A urmat apoi o mică divergență între același Scala și noua achiziție, Hristo Stoichkov. Bulgarul și-a exprimat dorința să joace mai la mijlocul terenului, un fel de vârf retras, în timp ce antrenorul său vrea să-l împingă cât mai în față, alături de Zola și Melli. Până una-alta, vă putem informa că emisari ai clubului emilian au plecat în Africa (!), în căutarea unui nijlocaș!

PE ZI CE TRECE, MILAN SE ÎNCHIDE LA CULOARE!

Joi a fost prezentată la Milanello noua achiziție a rosso-nerilor, tânărul francez de 19 ani, *Patrick Vieira*. Al 6-lea stranier al rosso-nerilor are 1,91 m înălțime și este component al naționalei Franței "under 21". Astfel, după Desailly și Weah a sosit al 3-lea jucător de culoare în trupa lui Fabio Capello.

SALERNITANA A SCĂPAT DE PENALIZARE

Tot joia trecută a fost luat în discuție recursul clubului Salernitana, care a fost penalizat la începutul sezonului cu 4 puncte datorită unor nereguli financiare. Pedeapsa a fost anulată și astfel Salernitana poate spera acum la ocuparea unuia din primele 4 locuri, care asigură promovarea în Serie A!

UN BALON DE OXIGEN PENTRU TRAPATTONI

CAGLIARI - JUVENTUS 0-0

Stadion Sant'Elia, timp frumos (20°C), teren bun, spectatori 25.000.

Arbitru: Livio Bazzoli (Merano), 39 de ani, 51 de jocuri arbitrate în Serie A, 25 de victorii ale gazdelor, 19 remize, 7 succese ale oaspeților, 8 penalty-uri dictate, 11 cartonașe roșii acordate.

Cartonașe galbene: Pancaro, Muzzi, Del Piero.

CAGLIARI: Fiori - Pancaro, Villa, Napoli, Pusceddu - Bisoli, Firicano, Sanna - Oliveira (70, Bressan), Muzzi, D. Silva.

JUVE: Peruzzi - Torricelli, Ferrara, Porrini, Pessotto - Di Livio (66 Marocchi, 86, Carrera), Deschamps, Conte - Del Piero, Ravanelli, Vialli (79, Padovano).

● Niciodată n-a fost antrenorul Giovanni Trapattoni într-o situație atât de delicată, echipa sa având 0 puncte după 3 etape. ● Oaspeții n-au putut alinia cel mai bun unsprezece, lipsind Tacchinardi (nerefăcut), P. Sousa, Jugovici și Lombardo accidentați. ● Gazdele, foarte bine așezate în teren, au încercat să acopere cât mai bine spațele și să țină cât mai mult balonul la mijlocul terenului, lăsându-l deseori în față doar pe Dario Silva. ● Prima repriză a aparținut campionilor, portarul Fiori intervenind salvator la șuturile lui Ravanelli și Vialli. ● După pauză, Cagliari s-a apropiat de câteva ori periculos de poarta lui Peruzzi, dar ocazia meciului au avut-o tot oaspeții, în chiar ultimul minut de joc, când Fiori (cel mai bun de pe teren) a scos miraculos lovitura de cap a lui Padovano. ● Oricum, atacul lui Juve n-a fost în zi de grație și astfel remiza a fost acceptată de ambele formații. ● Ultimul meci egal consemnat pe Sant'Elia între cele două team-uri a fost la 12 ianuarie '92, scor 1-1, goluri marcate de Firicano, respectiv Roberto Baggio. ● Bilanțul disputelor Cagliari - Juve este acum următorul: 22 7 9 6.

SERIE B

BRESCIA - SALERNITANA 1-0: Saurini (4 - cu o lovitură de cap, după un corner). Primul eșec al oaspeților. Saurini a mai avut o bară, gazdele terminând jocul în 10, prin eliminarea lui Luzardi cu 5 minute înainte de final. *CESENA - PERUGIA 2-0:* Bizzarri (57), Hubner (82). *COSENZA - CHIEVO 1-3:* Lucarelli (84) - Franchi (49), Antonioli (51), Giordano (76). La gazde, antrenorul Fausto Silipo a fost înlocuit cu Bortollo Mutti. *ANDRIA - ANCONA 1-2:* Masolini (20) - Artistico (52 și 61). *GENOA - REGGIANA 1-1:* Torrente (14) - Paci (76). *FOGGIA - REGGINA 0-0. LUCCHESE - PALERMO 0-0. PESCARA - VENEZIA 2-1:* Di Giannatale (27), Palladini (69) - Zironelli (26). Eliminat: Traversa (Pescara) - min. 60. *PISTOIESE - AVELLINO 1-1:* Montrone (34) - Luiso (21). În locul antrenorului Boniek, la oaspeți a fost numit Corrado Orrico; *VERONA - BOLOGNA 1-1:* Barone (31) - Savi (90).

ETAPA VIITOARE *(duminică, 1 octombrie):* Ancona - Verona; Avellino - Brescia; Bologna - Pescara; Chievo - Genoa; Palermo - Cosenza; Perugia - Pistoiese; Reggiana - Lucchese; Reggina - Cesena; Salernitana - Foggia; Venezia - Andria.

CALCIO Serie B

BRESCIA	5	3	2	0	8-4	11
VERONA	5	3	1	1	7-2	10
BOLOGNA	5	2	3	0	5-2	9
FOGGIA	5	2	3	0	3-1	9
GENOA	5	2	2	1	12-6	8
SALERNIT.	5	2	2	1	4-1	8
PISTOIESE	5	2	1	2	6-4	7
CHIEVO	5	1	4	0	5-3	7
CESENA	5	2	1	2	6-5	7
PALERMO	5	1	4	0	4-3	7
ANCONA	5	2	1	2	7-8	7
LUCCHESE	5	1	3	1	3-3	6
PESCARA	5	1	3	1	4-5	6
AVELLINO	5	1	2	2	4-5	5
ANDRIA	5	1	1	3	8-10	4
COSENZA	5	1	1	3	4-8	4
REGGINA	5	0	4	1	4-11	4
PERUGIA	5	0	3	2	3-6	3
REGGIANA	5	0	3	2	2-6	3
VENEZIA	5	1	0	4	2-8	3

L'EROE DELLA DOMENICA

NICOLA CACCIA

- s-a născut la 16 aprilie 1970
- a fost transferat în acest an la Piacenza de la Ancona
- a disputat 38 de jocuri în Serie A, marcând 3 goluri, reușind duminică, în partida cu Bari, prima dublă
- în Serie B a evoluat în 112 jocuri, marcând 29 de goluri
- în Serie C a acumulat 53 de prezențe, reușind 9 goluri
- a mai evoluat la Bari și Modena

DOAR SIGNORI ȘI PROTTI

Până în prezent, în cele 4 etape scurse, doar 2 jucători au reușit să marcheze în fiecare meci. Ei sunt Igor Protti (Bari), golgeterul campionatului cu 6 goluri și Giuseppe Signori (Lazio), care are la activ 4 goluri înscrise în această ediție.

INCIDENTE LA VICENZA!

Interes enorm pentru acest derby al regiunii Veneto: 15.391 de spectatori, 576 de milioane încasări. Din păcate, au avut loc numeroase incidente. Astfel, chiar înainte de meci o persoană a fost rănită. La finele primei reprize, portarul gazdelor, Mondini, a fost lovit la cap cu un obiect aruncat din tribună, el reușind din fericire să-și reia locul între buturi. După golul doi al Vicenzei și după ultimul fluier al arbitrului, s-au produs încăierări între cele două tifoserii, soldate cu 10 răniți, printre care și un comisar de poliție!

ROBERTO MANCINI - 400!

În partida Torino - Sampdoria, căpitanul oaspeților, *Roberto Mancini*, a evoluat pentru a 400-a oară în prima ligă! Născut la 27 noiembrie 1964, în localitatea Jesi (lângă Ancona), el a debutat în Serie A la 13 septembrie 1981, la Bologna, într-un joc împotriva lui Cagliari (scor 1-1). Din toamna lui 1982, a îmbrăcat tricoul Sampdoriei, pentru care joacă anul acesta al 14-lea sezon. Pentru Bologna a marcat 9 goluri în 30 de meciuri, iar pentru Doria a izbutit 106 goluri în 370 de partide, ajungând la un total de 115 goluri marcate pe prima scenă! În națională a evoluat de 36 de ori, reușind 4 goluri.

ANGLIA

DENNIS BERGKAMP LANSEAZĂ PRIMELE BOMBE PENTRU "TUNARI"

"Dennis, aceasta este o minge. Te rugăm, în plasă cu ea!", scria într-o caricatură la adresa olandezului, apărută într-un cotidian londonez după mansa întâi a turului 2 al Cupei Ligii, Hartlepool (L4) - Arsenal 0-4, de miercurea trecută, când Bergkamp n-a reușit nici în al șaptelea său meci, și cel mai ușor pentru Arsenal, să marcheze. Dar sâmbătă, un voleu cu dreptul, de la 10 m, la centrarea compatriotului său Glenn Helder, iar apoi o bombă de la 22 metri, care a atins plasa via bară interioară, sub vinclu, au spart gheața pentru olandez în Anglia: *ARSENAL - SOUTHAMPTON 4-2: Bergkamp (17, 72), Adams (23), Wright (74) - Watson (24), Monkou (45).*

ASTON VILLA - NOTTM FOREST 1-1: Townsend (73) - Lyttle (90). Prelungindu-și jubileul înscrierii golului, irlandezul Andy Townsend a văzut al doilea "galben", fiind eliminat din joc!

BLACKBURN ROVERS - COVENTRY 5-1: Shearer (5, 60, 66), Hendry (22), Pearce (77) - Ndlovu (31). După ce a deschis scorul cu al 100-lea său gol pentru campioană, golgeterul Alan Shearer a reușit chiar al 5-lea său hat-trick pentru Rovers, ajungând la cota 102 goluri în 133 meciuri! Peter Ndlovu (Zimbabwe), de la oaspeți, a avut două bare, una chiar din penalty.

LIVERPOOL - BOLTON 5-2: Fowler (12, 28, 48 și 67!), Harkness (84) - Todd (77), M. Patterson (81)-penalty. Dacă Bergkamp a reușit două goluri, iar Shearer 3, Robbie Fowler a marcat chiar 4... iar Tony Yeboah - 3, dintre care unul - eurogol (dribling, urmat de bombă de la 23 metri în vinclu): *WIMBLEDON - LEEDS 2-4: Holdsworth (39), Reevs (59) - Palmer (31), Yeboah (38, 43, 74).*

MAN. CITY - MIDDLESBROUGH 0-1: Barmby (16). Gazdele, cu 1 punct după 7 etape, și-au "depășit" startul catastrofal din 1978, putându-se eventual repeta chiar scenariul din '63, când fanii au atacat cu pietre birourile boss-ilor de la Maine Road! Tristă situația fostei câștigătoare a Cupei Cupelor... Alte două echipe care au câștigat această competiție s-au aflat față în față la Upton Park: *WEST HAM - EVERTON 2-1: Dicks (7, 42) - Samways (40).*

SHEFFIELD WED. - MAN. UTD. 0-0. Dan Petrescu și Mark Degryse, ambii de la "bufnițe", au ratat ocaziile cele mai mari ale singurului meci fără goluri de sâmbătă. După ce miercuri, în fenomenala înfrângere acasă, cu 0-3, în Cupa Ligii, în fața lui York City (locul 23 în liga a 3-a!), Alex Ferguson a aliniat pe lângă 7 internaționali și alți 2 noi "bebeluși", și anume Kevin Pilkington (portar) și Pat McGibbon (fundaș, nord-irlandez), sâmbătă, la Sheffield, s-a "născut" un alt "bebelus": Terry Cook (19 ani, aripă dreapta), pe bancă luând loc și ex-căpitanul echipei Angliei Under-17, Chris Casper! MU are acum 13 "bebelusi" in action...

■ TRANSFER MARKET: *Mark Hateley,* de la Glasgow Rangers la *QPR; Mark Atkins,* de la Blackburn la *Wolves; Pontus Kaamark,* de la IFK Göteborg la *Leicester.*

În discuție: *Asprilla* (Parma), la *Newcastle; Fox* (Newcastle), la *Tottenham; Redknapp* (Liverpool), la Arsenal; *Waddle* (Sheffield), la *Celtic* sau *Sunderland; A. Pacheco* (Sporting Lisabona), la *Aston Villa.*

■ Duminică: *NEWCASTLE - CHELSEA 2-0: Ferdinand (30, 58),* iar aseară, în ultimul meci al etapei, *QPR - TOTTENHAM*

MIHAI COMȘULEA

P.S. : în etapa a 4-a "scoțiană", *GLASGOW RANGERS - HIBERNIAN 0-1: Darren Jackson (67) - penalty.*. Rangers ocupă locul 2, cu 9 puncte (7-1), după Celtic (10 p.).

CARLING PREMIERSHIP

NEWCASTLE	7	5	1	1	12-3	16
MAN. UTD.	7	5	1	1	14-8	16
LIVERPOOL	7	5	0	2	13-5	15
ARSENAL	7	4	3	0	10-4	15
ASTON VILLA	7	4	2	1	9-5	14
LEEDS	7	4	1	2	12-9	13
MIDDLESBORO	7	3	3	1	7-4	12
NOTTM. FOR.	7	2	5	0	11-9	11
CHELSEA	7	2	4	1	8-5	10
WIMBLEDON	7	3	1	3	12-13	10
TOTTENHAM	6	2	2	2	8-8	8
SHEFFIELD	7	2	2	3	8-9	8
BLACKBURN	7	2	1	4	10-11	7
EVERTON	7	2	1	4	9-10	7
QPR	6	2	0	4	4-9	6
COVENTRY	7	1	3	3	7-14	6
WEST HAM	7	1	2	4	7-11	5
SOUTHAMPT.	7	1	2	4	7-14	5
BOLTON	7	1	1	5	8-17	4
MAN. CITY	7	0	1	6	3-11	1

SOCIETATEA COMERCIALA
U.T.T.
TIMIȘOARA
Calea Aradului nr. 48 ✦ Tel. 147.700; 143.6161 ✦ Fax 145.321 ✦ Telex 171.344
VĂ OFERĂ
■ țesături tip bumbac
■ confecții textile:
- articole lenjerie
- fețe de masă
- prosoape de bucătărie
- batiste
■ fire tip vigonie
■ fire tip bumbac
■ auxiliari chimici pentru textile și pielărie

GERMANIA

UN MECI ARE 90 DE MINUTE

Așa cum era de așteptat, Bayern a trecut și de Leverkusen, deși mult mai greu decît arată scorul. Surpriză la Stuttgart, mai ales datorită proportiilor scorului.

SCHALKE-TSV 1860 1-1: Mulder (3)-Trares (83). Un rezultat care poate fi considerat ca o semisurpriză dacă ne gîndim că în întîlnirile directe de pînă acum, ori de cîte ori Schalke a condus la pauză a cîsitgat meciurile respective contra "leilor".

ROSTOCK-ST. PAULI 2-0: Beinlich (11), Baumgart (70). Eliminat Marz (Rostock-50). Prima înfrîngere a celor din Hamburg în deplasare în acest sezon (precedenta s-a înregistrat tot în est, la Chemnitz, 2-3 în 2 aprilie din acest an).

HAMBURG-KARLSRUHE 0-0. Cu tot semisuccesul de sîmbătă, contestatul antrenor al celor din Hamburg, Benno Mohlmann, continuă să se afle în post. Cu această ocazie, HSV a stabilit și un record mai special: este pentru prima dată în cei 33 de ani ai Bundesligii cînd jucătorii din marele port pornesc într-un campionat cu 4 egaluri consecutive pe teren propriu. In același timp, Carsten Kober (HSV) nu a reușit să înscrie nici un gol în cele 188 de meciuri pe care le-a jucat în Bundesliga (record).

STUTTGART-GLADBACH 5-0: Bobic (20, 61), Elber (30, 67), Balakov (51). Desi a încasat 13 goluri în ultimele două etape, Stuttgart si-a "scos pîrleala" tocmai în fata uneia dintre cele mai în formă echipe ale campionatului, o specialistă a meciurilor în deplasare . La 15 august 1987 șvabii le-au mai administrat celor de la Borussia un 6-0, atunci cînd îmbrăcînd tricoul alb-rosu, Klinsmann marca 3 din cele 6 puncte ale învingătorilor de sîmbătă.

BAYERN-LEVERKUSEN 1-0: Klinsmann (90-penalty). De 6 ani cei din Leverkusen n-au mai învins la Munchen. Au fost foarte aproape de un egal, însă Jurgen Klinsmann a transformat un penalty în ultimul minut al jocului (este al treilea penalty al blondului international în Bundesliga, dintre care doar unul ratat, la 14 decembrie 1985, pe cînd juca la Stuttgart, contra lui ... Bayern.

BREMEN-KAISERSLAUTERN 1-1: Basler (7)-Wagner (85). Eliminati Baiano (W-9) si Wegmann (K-60). Alb-verzii sunt neînfrînti de 16 meciuri pe propriul teren. Mirko Votava (Werder) a obținut cel de-al 601-lea punct de cînd joacă în prima ligă, egalîndu-l astfel pe legendarul Sepp Maier. Totusi recordul absolut este deținut de un alt ex-international, Manfred Kaltz.

KOLN-FREIBURG 1-1; Polster (76, penalty)-Wassmer (40). In meciul al 75-lea în prima liga, Freiburg a obținut prima remiză din acest campionat. De remarcat că Toni Polster a transformat toate cele 7 penalty-uri pe care le-a executat de cînd joacă în prima ligă germană.

DUSSELDORF-UERDINGEN 1-0: Seeliger (86). In sfîrsit o victorie pentru echipa lui Ristic, care n-a mai învins într-un joc în prima ligă din 16 mai 1992 (1-0 cu Hamburg). Uerdingen continuă să nu aibă nici un gol înscris în meciurile din deplasare, ultima victorie a lor pe terenuri străine fiind datată 12 noiembrie 1994, la Dresden. Cu toate acestea, oaspetii au fost mai buni, mai ales în repriza a doua, însă au fost urmăriti de ghinion.

FRANKFURT-DORTMUND 3-4: Schupp (13), Ekstrom (35), Rauffmann (43)-Moller (27), Zorc(37), Herrlich (46), Ricken (82). Cu toate că în ultimele 5 meciuri de la Frankfurt gazdele cîstigaseră tot atîtea, acum Dortmund si-a amintit că este, totusi, campioană. Andy Moller a înscris cel de-al 75-lea gol în divizie (dintre care 33 pentru... Frankfurt). Este pentru a doua oară cînd Dortmund încasează cîte 3 goluri în două meciuri consecutive, ultima dată în aprilie 1991, "boabele" încasate fiind reusite de Hamburg si... Frankfurt. UN meci cu foarte multe greseli de apărare , în care Borussia a folosit formația: Klos-Sammer-Cesar (46, Tretschok), Kohler-Reuter, Zorc, Moller, Berger (90, Kutowski), Kree-Herrlich, Ricken (84, Schmidt).

Etapa viitoare: vineri, 29 septembrie: Uerdingen-Hamburg, St. Pauli-Stuttgart. Sîmbătă, 30 septembrie: Leverkusen-Bremen, Freiburg-Schalke, TSV 1860-Dusseldorf, Karlsruhe-Rostock, Kaiserslautern-Koln. Duminică, 1 octombrie: Dortmund-Bayern, Gladbach-Frankfurt.

■ **MARIUS BREAZU**

Bundesliga

BAYERN	7	7	0	0	19-6	21
DORTMUND	7	4	2	1	19-12	14
LEVERKUSEN	7	3	3	1	10-5	12
BREMEN	7	3	3	1	9-8	12
ROSTOCK	7	3	2	2	14-11	11
ST. PAULI	7	3	1	3	12-12	10
SCHALKE	7	2	4	1	8-8	10
GLADBACH	7	3	1	3	10-14	10
STUTTGART	7	2	3	2	14-13	9
FRANKFURT	7	2	2	3	13-14	8
DUSSELDORF	7	1	5	1	9-10	8
KARLSRUHE	7	2	2	3	9-12	8
UERDINGEN	7	1	4	2	5-5	7
KOLN	7	1	3	3	6-8	6
K'LAUTERN	7	1	3	3	9-13	6
HAMBURG	7	0	5	2	11-13	5
TSV 1860	7	1	2	4	8-15	5
FREIBURG	7	1	1	5	4-10	4

SPANIA

CE AU ARBITRII CU SANTANDER?

Doar 14 goluri în etapa a 4-a, adică atâtea câte au înscris gazdele în urmă cu o săptămână! Au preodminat remizele (6) și cartonașele roșii, nu mai puțin de 9, 4 acordate gazdelor, 5 jucătorilor formațiilor vizitatoare. Atletico Madrid și Espanol își continuă parcursul fără greșeli, în timp ce Rayo a rămas cu zero puncte și după 360 minute de joc.

Să trecem însă la lucruri mai concrete și să începem cu liderul *ATLETICO MADRID - GIJON 2-0; Vizcaino (10), Penev (53, penalty).* Încurajată de un public frenetic (55.000 de spectatori, record al etapei), echipa lui Antici, lipsită de Kiko (suspendat), dar cu Vizcaino, un demn înlocuitor, a jucat simplu și ordonat, având în Caminero cel mai bun jucător de pe teren. Oaspeții, care au evoluat 50 de minute în 10 oameni (eliminat Lediakov), n-au reușit să-i facă un cadou patronului lor, Fernandez, care a împlinit 36 de ani în ziua meciului.

Nu se lasă mai prejos nici urmăritoarea madrilenilor: *SOCIEDAD ESPANOL 0-1: Rădulcioiu (36).* O victorie logică, la capătul unui joc controlat în majoritatea timpului de Espanol, care n-a mai izbutit 4 succese consecutive de 16 ani! Au lipsit Luis Perez (Sociedad) - accidentat, și Lardin (Espanol) - suspendat.

Să vedem acum ce-au făcut super-favoritele campionatului *FC BARCELONA - RAYO 2-0. Nadal (34), Figo (90).* Cu Gică Popescu titular, și Hagi, intrat în minutul 52 în locul lui Kodro, catalanii au jucat multumitor doar până la marcarea primului gol. La scorul de 1-0, Onesimo de la oaspeți, a trimis mingea în bară. Bună prestația portarului lui Rayo, Wilfried, și decepționantă evoluția marii speranțe a lui Cruyff, Ivan de la Pena.

BETIS - REAL 0-0. Partida așteptată cu mare interes (s-a jucat cu casele închise, 45.00 de spectatori), a dezamăgit, numărul ocaziilor de gol fiind foarte mic. Realul, care a și jucat în inferioritate numerică, după eliminarea lui Quique Flores, a reclamat un penalty la un fault asupra lui Raul; sâmbătă, campioana en-titre va primi replica lui FC Barcelona.

Nici vice-campioana din ediția trecută nu joacă la valoarea așteptată de suporterii ei: *TENERIFE - CORUNA 1-1: Pizzi (72) - Bebeto (85).* Spectatorii care au asistat la această partidă au regretat faptul că au cheltuit 6.000 de pesetas (prețul unui bilet)!

Derby regional, așteptat în Primera Division de 12 ani. *SALAMANCA - VALLADOLID 0-0.* Și după acest meci, oaspeții au rămas fără gol marcat în această ediție, și fără victorie pe terenul celor din Salamanca, de 48 de ani! La gazde și-a făcut apariția și ex-craioveanul Stângă, care a evoluat 65 de minute, după care a fost înlocuit. Eliminat: Josema (Salamanca) - min. 80.

Scor alb și pe "Carlos Tartiere". *OVIEDO - ATH. BILBAO 0-0.* Interesant este faptul că cele două formații au învins în precedentele două etape, Realul pe Santiago Bernabeu!, Oviedo, în rândul căreia a debutat Stepanovici, a terminat partida în 10, Dubovsky văzând cartonașul rosu în minutul 47.

Fără gol și pe Luis Casanova. *VALENCIA - ZARAGOZA 0-0.* Și în acest meci, doi jucători au fost trimiși mai repede la vestiare. Berti (Zaragoza) - min. 34, și Aroyo (Valencia) - min. 71. A fost totuși, un joc bun, cu multe ocazii de gol.

Într-o singură partidă s-au înscris mai mult de un sfert din golurile marcate în toată etapa. *ALBACETE - CELTA 4-0; Zalazar (51 și 80 - penalty), Alejandro (55), Coco (71).* Echilibrul s-a rupt după eliminarea lui Paxi Salinas (Celta) - min. 55. În primele 3 jocuri, Albacete a marcat doar 3 goluri.

O singură formație n-a primit gol după 360 de minute! *COMPOSTELA - MERIDA 1-0: Christensen (15).* Cu 5 minute înainte de final, oaspeții au rămas în 10 (eliminat Prieto), egalitatea numerică restabilindu-se în min. 89, după eliminarea lui Passi.

Primul punct pentru gazde: *SANTANDER - SEVILLA 1-1. Suanses (26) - Carlos (37).* Când și-au făcut apariția arbitrii pe gazon, cei 15.000 de spectatori s-au întors cu spatele, în semn de protest pentru arbitrajul din etapa trecută, când Santanderului i-a fost anulat un gol valabil!! Rezultatul poate fi considerat bun pentru gazde, care au evoluat fără 9 titulari (!), apelându-se la 5 jucători din formația de juniori "under 16"!!! Culmea, că și în acest meci, alb-verzilor le-a fost refuzat un penalty, la hențul comis în careu de Juanito!

■ **GHIȚĂ OCHIȘOR**

Primera Division

ATL.MADRID	4	4	0	0	12-1	12
ESPANOL	4	4	0	0	9-2	12
BARCELONA	4	3	1	0	9-2	10
COMPOST.	4	3	1	0	6-0	10
BETIS	4	2	2	0	6-3	8
BILBAO	4	2	1	1	6-3	7
OVIEDO	4	2	1	1	5-3	7
CORUNA	4	2	1	1	6-5	7
VALENCIA	4	2	1	1	3-3	7
ALBACETE	4	2	0	2	7-6	6
GIJON	4	2	0	2	7-6	6
TENERIFE	4	1	2	1	5-7	5
REAL	4	1	1	2	8-6	4
SEVILLA	4	1	1	2	5-6	4
CELTA	4	1	1	2	3-7	4
ZARAGOZA	4	1	1	2	2-6	4
SOCIEDAD	4	1	0	3	4-7	3
MERIDA	4	0	2	2	3-6	2
VALLADOLID	4	0	2	2	0-3	2
SALAMANCA	4	0	1	3	1-6	1
SANTANDER	4	0	1	3	3-13	1
RAYO VALEC.	4	0	0	4	2-11	0

UNGARIA

PRIMUL ROMÂN CĂPITAN DE ECHIPĂ ÎN CAMPIONATUL MAGHIAR

După 8 etape am asistat la o nouă schimbare de lider, ceea ce demonstrează echilibrul existent, cel puțin până în prezent.

B.V.S.C. DREHER - VASAS 2-0: Komodi (24), Orosz (45). După ce au pierdut în etapa a 2-a "berarii" au obținut doar victorii și iată-i acum instalați în fotoliul de lider, pentru prima dată în istoria clubului! Succesul în fața lui Vasas a fost realizat mult mai ușor decât arată scorul, gazdele ratând o sumedenie de ocazii. Misiunea lor a fost ușurată și de faptul că oaspeții au jucat 55 de minute în 10 oameni, Jesy fiind eliminat.

Victorie identică și pentru campionii ediției trecute: *FERENCVAROS - GYOR 2-0: Kopunovici (72), Kuntici (90).* Și în acest meci formația vizitatoare a fost obligată să evolueze în inferioritate numerică, Radici văzând cartonașul roșu în min. 68. Miriuță, considerat al doilea străin ca valoare din NB 1, după Kuntici, de la Ferencvaros, a fost "uns" căpitan de echipă (primul român aflat în această postură), prin votul colegilor! Pentru jocul de mâine, Frady - Ajax, cele 18.000 de bilete puse la dispoziție au fost vândute în numai 4 ore, suporterii stând la cozi interminabile timp de peste 12 ore! Și atenție: prețul unui bilet este de 1.800 de forinți, aproximativ 30.000 de lei!!

4.000 de spectatori au asistat la o surpriză de proporții în derby-ul budapestan *MTK - KISPEST 0-1:Barany (88 - cu un șut de la 25 de metri).* Victorie neașteptată a oaspeților, la care au contribuit din plin Ghindă și Piroska, care au evoluat foarte bine. In min. 72 Hamar (MTK) a fost faultat în careu, dar nu s-a acordat nimic.

Un alt român care și-a condus echipa spre victorie a fost Ilea. *DEBRECEN - BEKESCSABA 1-0: Ilea (44).* Gazdele n-au mai câștigat în fața alb-violetilor de 4 ani! 6.000 de spectatori au plecat mulțumiți de pe stadion, văzând un joc bun, care dealtfel a fost și televizat. Ilea fiind considerat cel mai bun de pe teren a intrat în posesia premiului de 50.000 de forinți.

Scorul rundei. *UJPEST - PARMALAT 4-0: Belvon (20), Sanyo (60), Jenei (70 și 80).* Ujpest este pe un drum bun, reușind al doilea 4-0 consecutiv, după cel administrat săptămâna trecută celor de la Debrecen!

S-a trezit și "cenușăreasa" campionatului. *PECS - HALADAS 0-1:Majoros (67).* Evident mare surpriză și se pare că nici Pecs nu va scăpa de grijile retrogradării în acest sezon. Au fost eliminați Tököli (Pecs - min. 38) și Szeker (Haladas - min. 83).

După un început ezitant "Zala" este în revenire de formă. *ZALAEGERSZEG - VAC 2-1: Nemeth (55), Horvath (68 - cu un șut de la 35 de metri) - Szoboszlay (24).*

Singurul joc fără goluri la Kiskörös. *F.C. STADLER - CSEPEL 0-0.* Dar budapestanilor, care au rămas în continuare fără înfrângere, le-a fost refuzat un penalty de către arbitrul Kurmay.

Mâine se va juca restanța F.C. Stadler - Kispest.

■ **ȘTEFAN MARTON**

N.B.1

BVSC DREHER	8	6	1	1	14-4	19
CSEPEL	8	5	3	0	16-8	18
FERENCVAROS	7	5	0	2	13-6	15
DEBRECEN	8	4	2	2	9-10	14
UJPEST	7	4	1	2	13-6	13
MTK BUDAP.	7	4	1	2	13-7	13
VAC SAMS.	8	4	1	3	17-13	13
VASAS	8	3	2	3	11-11	11
STADLER	7	2	4	1	11-9	10
GYOR	8	2	3	3	11-11	9
KISPEST	6	2	2	2	7-6	8
ZALAEG.	8	2	1	5	9-15	7
PARMALAT	8	2	0	6	9-20	6
PECS*	8	2	1	5	8-12	4
BEKESCSABA	8	1	1	6	8-17	4
HALADAȘ	8	1	1	6	6-20	4

*) echipă penalizată cu 3 puncte

ŞARADA

Jungla în care trăim începe să-şi trimită fiarele la lizieră... nu cumva s-o dovedim, ar fi prea grav... chestiunea ar semăna cu o schimbare de mentalitate, mult dorita schimbare... care nu va veni niciodată, de niciunde...

Arbitrii încep să se-nghesuie la rampă, apar din ce în ce mai des, pentru o numărătoare de toamnă a bobocilor... uneori primesc bobârnace, deh, fructele mâniei, vor spune cei mai mulţi, cu care trebuie să fim de acord, puşi faţă în faţă cu evidenţa.

... Dinamo - Steaua, cu Gelu Ionescu, pe care, numai când îl vezi te-ntrebi ce soartă va avea jocul pe care-l are în mâini? Dinamo - Steaua, scor de operetă, bun de scos la rampă în Festivalul internaţional "George Enescu", avându-l la pupitrul dirijoral pe maestrul Gelu Ionescu. Dom'le, mi s-a făcut dor de Postelnicu, de Valentin, de Dincă, de toţi ceilalţi. Pe vremea lor, săreau

CÂINII LATRĂ, CARAVANA TRECE...

de Miki Junea

scântei, aveam şi noi măcar un joc de atracţie pe sezon, chit că se lăsa cu retrageri de pe teren sau cu mesaje mai... ciudate trimise de Andone tribunei oficiale, da' mă rog, aveam la ce să ne-aşteptăm...

***

Acum însă, totul trece cât se poate de fad şi liniştit. Steaua e departe, are, vorba ceea, şi cai şi mălai. Rămâne ca zona tampon din imediata vecinătate să fie pe deplin "asigurată". Iată de ce Dinamo va urca în top, pentru că este oricum mai previzibilă şi la o adică mai... docilă, decât o Craiova sau un Rapid.

***

Această concluzie vine după ce, naivul din mine, văzuse la Constanţa acel Farul - Dinamo 1-2, sub direcţia de scenă a d-lui Porumboiu! Şi-l considerase un rezultat firesc... Aiurea-n tramvai! Firesc pe dracu', ar spune Mahmud, starostele hamalilor de la dana 3, Port Constanţa! Care firesc, când vine Buduru, marinar de-o viaţă, pentru a cere linişte şi pace de partea lui Remus Vlad şi ştiinţă de-a pierde pentru Cărăbaş and co.? Şi-atunci, vine Grozavu şi ţi-o pune aşa, de-o pârtie, de-ţi vine să-i dai cu vaporu-n cap! Lăsaţi băieţi, acuma e doi la unu pentru noi! Data viitoare...

***

Data viitoare e patru la trei pentru Farul, pentru că nenea Buduru a prins din nou cheagul antedecembrist, iar Rapidu', nu-i aşa, părăsit de nenea Văcă mai trebuie pus la respect! Şi a fost ziua a... a câtea? Nici nu mai ştiu, pentru că caruselul arbitrilor (cacofonie voită) ne la minţile, Ene, Fecioru', Zotta, oare cine mai urmează? Cine urcă, cine coboară?

***

Vom merge mai departe, fără să omitem un semnal de alarmă: după un început fulminant, Poli a fost rapid cuminţită Culmea, în faţa unor adversari "la îndemână". Nici de această dată arbitrii nu au stat deoparte. Este, repet, un semnal de alarmă! Şi mă întreb dacă vom găsi răspuns la întrebarea: ce loc ne este rezervat la finalul campionatului? Rămâne să dezlegăm şarada. Cine se încumetă?

FOTBALUL LA TRIBUNAL

Bosman şi sprijinitorii săi

Sistemul de transferări al jucătorilor de fotbal este pe cale să sufere importante modificări. Ceea ce părea bătut în cuie de zeci de ani, iată, are acum toate şansele de a se modifica substanţial. Totul a pornit de la jucătorul belgian Jean Marc Bosman, care a dat în judecată fostul său club FC Liege, federaţia belgiană (URBSFA) şi chiar UEFA. Ce i s-a întâmplat lui Bosman? În 1990, contractul său cu clubul de primă divizie FC Liege a expirat, jucătorul nefiind de acord să-l prelungească, deoarece noua propunere de salar era cu mult mai mică decât în precedenţii ani. S-a pus problema transferării sale la clubul francez de ligă secundă FC Dunkerque propunere care a căzut, datorită pretenţiilor financiare ale celor din Liege (550.000 DM), considerate exagerate de către francezi. Astfel Bosman a rămas legat de FC Liege, urmând un traseu pe la unele echipe obscure, acolo unde îl trimiteau "patronii" săi. În această situaţie, jucătorului nu i-a mai rămas decât să apeleze la justiţie care, speră el, va pune punctul pe i. "Cazul Bosman", trebuie să recunoaştem, destul de neobişnuit, a dat bătăi de cap Curţii Europene de Justiţie, care momentan cercetează situaţia, urmând ca o soluţie finală să fie adoptată spre sfârşitul acestui an. În principal, juriştii sus-numiţi au constatat o serie de inadvertente în cadrul regulamentelor UEFA, cum ar fi limitarea numărului jucătorilor străini la o echipă sau "legarea de echipă" la sfârşitul contractului, printr-o clauză care prevede că echipa la care a fost legitimat jucătorul trebuie să primească o sumă de bani pentru transferul fotbalistului la noul club, situaţie obişnuită în fotbalul profesionist de ani şi ani. Numai că aceste clauze contravin regulilor liberei circulaţii a persoanelor şi a dreptului lor de muncă în cadrul ţărilor din Comunitatea Europeană. O situaţie neobişnuită, care ar putea duce, aşa cum am spus, la mari schimbări în modul de transferare al jucătorilor de fotbal, o meserie ca oricare alta. Gurile rele spun că situaţia cluburilor nu se anunţă prea roză, fiindcă principala modificare de regulament le va afecta în primul rând pe ele. Pe scurt, este foarte probabil ca să se ia o hotărâre decisivă, pe care deja unii s-au grăbit să o şi denumească istorică: adică, la expirarea contractului cu o echipă, jucătorul să devină absolvit de orice legături cu fostul său club şi să devină efectiv jucător liber. Asta înseamnă că echipa care îi va solicita serviciile nu va mai fi obligată să plătească nici o leţcaie fostului club de care a aparţinut jucătorul. O situaţie inedită, care va schimba, cu siguranţă, optica de racolări de jucători, atât a cluburilor puternice mai ales, dar şi a "piticilor". În traducere, s-ar putea spune cam aşa: încheindu-şi contractul cu Juventus, Roberto Baggio a fost achiziţionat de Milan, care după vechiul regulament, a plătit Juventusului 19 miliarde de lire. După noul regulament, "Il Codino" ar fi trecut la echipa lui Berlusconi pentru o sumă egală cu... zero. Asadar, se pune întrebarea: va fi bine sau rău pentru fotbal un eventual nou sistem de transferări?

La Porto Alegre

CUPA INTERCONTINENTALĂ ÎN VIZOR

Chiar dacă cele trei cupe europene continuă să mentină treaz atenţia iubitorilor fotbalului din Europa, pe Continentul fierbinte al fotbalului, aşa cum mai este denumită America de Sud, o altă competiţie este privită cu mult mai mult interes. Este vorba de finala Cupei Intercontinentale , care va avea loc la 14 decembrie , ca de obicei , la Tokyo. Dacă în întîlnirile directe dintre cluburile braziliene, argentiniene sau uruguayene, mai ales, ambiţiile sunt duse uneori pînă la extrem, acum toată America de Sud este cu ochii aţintiţi spre Gremio Porto Alegre, cea care va purta nu numai stinda ţării campioane modiale , dar şi al întregului fotbal sud-american. Victoria asupra columbienilor de la Nacional Medellin a rămas undeva în amintire, la fel ca şi carnavalul care a urmat victoriei, fiesta care s-a bucurat de prezenţa a 500. 000 locuitori ai oraşului. Chiar dacă nu este o nou-venită în lumea bună a cluburilor, Gremio cîştigând deja Cupa Intercontinentală în 1983, cînd a dispus de Hamburger SV cu 2-1 (vezi şi Fotbal Vest nr. 34/1995), acum lucrurile se schimbă. Şi asta mai ales datorită faptului că actualii deţinători ai trofeului popularei competiţii sudamerciane au un stil de joc bazat în mare parte pe posibilităţile atletice ale jucătorilor săi, în contrast cu cele tehnice, dominante la marea majoritate a echipelor din Brazilia. Practic, "brazilienii" vor fi cei de la Ajax, recunoscuţi pentru fineţurile lor tehnice. Cea mai mare surpriză poate veni însă de la antrenorul campioanei, Luis Felipes, care se zice; pregăteste o mutare cheie: aducerea la Porto Alegre a atacantului Renato Gaucho, de la Fluminense. Pînă aici, nimic anormal. Numai că Gaucho a mai făcut parte din lotul lui Gremio. . . la finala intercontinentală de acum 12 ani! Ar fi într-adevăr o surpriză, însă nu ştim cît de folositoare va fi prezenţa veteranului de la Fluminenseîntr-un angreanaj dispus, aşa cum arătam , să îmbrace armura pentru turnirul cu cavalerii din Ţara Lalelelor. Răspunsul, pe 14 decembrie.

FRANTA

Etapa a 10-a: St. Etienne-Monaco 2-4, Auxerre-Rennes 2-1, Bastia-Cannes 2-1, Bordeaux-Montpellier 3-0, Guingamp-Gueugnon 0-0, Lille-Le Havre 2-0, Martigues-Metz 0-1, Nantes-Lens 1-1, Nice-Lyon 1-0, Paris SG-Strasbourg 2-0.

CLASAMENT

PARIS S.G.	10	7	2	1	20-7	23
METZ	10	6	4	0	11-4	22
AUXERRE	10	6	1	3	20-9	19
LENS	10	5	4	1	14-8	19
GUINGAMP	10	4	5	1	8-5	17
MONACO	10	5	1	4	19-15	16
BORDEAUX	10	5	1	4	15-11	16
BASTIA	10	5	1	4	16-14	16
MONTPELLIER	10	4	2	4	12-12	14
STRASBOURG	10	3	4	3	14-11	13
NICE	10	3	4	3	10-9	13
NANTES	10	3	4	3	11-12	13
ST. ETIENNE	10	3	3	4	15-16	12
RENNES	10	3	1	6	10-17	10
GUEUGNON	10	2	4	4	9-16	10
MARTIGUES	10	3	1	6	7-14	10
LE HAVRE	10	3	1	6	5-16	10
CANNES	10	3	0	7	14-19	9
LYON	10	2	3	5	10-15	9
LILLE	10	1	2	7	7-17	5

BELGIA

Etapa a 9-a: St. Trond-La Gantoise 1-0, Seraing-Lommel 2-1, FC Bruges-Anvers 2-0, Malines-Harelbeke 1-0, Anderlecht-Beveren 1-0, Alost-Lierse 1-2, Charleroi-Cercle Bruges 1-1, Ekeren-Standard Liege 2-0, Waregem-Molenbeek 0-1.

Etapa a 10-a: Standard Liege - St. Trond 1-1, Lommel-FC Bruges 2-2, Cercle Bruges-Ekeren 2-2, Anvers-Malines 1-2, Lierse-Charleroi 2-1, Molenbeek-Alost 0-0, Beveren-Waregem 5-1, La Gantoise-Seraing 4-2, Harelbeke-Anderlecht 0-4.

CLASAMENT

FC BRUGES	10	7	2	1	24-8	23
LIERSE	10	6	2	2	17-11	20
ANDERLECHT	9	6	0	3	18-9	18
ALOST	10	5	3	2	17-9	18
STD LIEGE	10	4	5	1	18-9	17
MOLENBEEK	10	4	5	1	10-8	17
CHARLEROI	10	4	4	2	19-16	16
HARELBEKE	10	5	1	4	14-12	16
BEVEREN	10	4	1	5	14-14	13
CERCLE BR.	10	2	6	2	13-16	12
MALINES	10	3	3	4	14-22	12
ST. TROND	10	3	2	5	13-20	11
ANVERS	9	3	1	5	13-15	10
SERAING	10	3	1	6	14-20	10
EKEREN	8	2	3	3	12-11	9
LA GANTOISE	10	2	3	5	14-19	9
LOMMEL	10	1	2	7	10-19	5
WAREGEM	10	1	2	7	8-24	5

OLANDA

Restanţă Heerenven-Groningen 1-0. Etapa a 5-a: De Graafschap-Breda 1-1, Waalwijk-Volendam 2-0, Kerkrade-Feyenoord 1-1, Groningen-Arnhem 2-0, Sparta Rotterdam-Utrecht 0-0, Nijmegen-Deventer 0-2, Eindhoven-Twente 3-0, Ajax-Sittard 4-0, Tilburg - Heerenven 1-1. Etapa a 6-a: Deventer-Sparta Rotterdam 1-3, Heerenven-De Graafschap 2-2, Volendam- Eindhoven 0-5, Sittard-Nijmegen 1-1, Utrecht-Kerkrade 0-1, Feyenoord-Waalwijk 4-2, Twente-Groningen 2-2, Arnhem-Tilburg 2-2, Breda-Ajax 0-1.

CLASAMENT

AJAX	6	6	0	0	23-0	18
EINDHOVEN	6	5	0	1	17-5	15
TILBURG	6	4	2	0	16-3	14
FEYENOORD	6	3	2	1	17-9	11
GRONINGEN	6	3	2	1	11-6	11
SPARTA ROTT.	6	3	1	2	10-13	10
HEERENVEN	6	2	3	1	9-11	9
KERKRADE	6	1	4	1	4-4	7
WAALWIJK	6	2	1	3	8-10	7
NIJMEGEN	6	2	1	3	7-14	7
TW.ENSCHEDE	6	1	3	2	7-9	6
BREDA	6	1	2	3	7-8	5
DOETINCHEN	6	1	2	3	9-13	5
ARNHEIM	6	1	2	3	6-10	5
UTRECHT	6	1	2	3	3-9	5
DEVENTER	6	1	1	4	7-14	4
SITTARD	6	1	1	4	3-14	4
VOLENDAM	6	1	1	4	5-17	4

PORTUGALIA

Restanţe: Leca-FC Porto 0-2, Sporting Lisabona-Campomaiorense 7-1. Etapa a 5-a: Benfica-Belenenses 1-0, Maritimo-Guimaraes 4-0, Farense-Sporting Lisabona 0-1, Felgueiras-FC Porto 1-1, Leiria-Amadora 2-1, Campomaiorense -Gil Vicente 2-0, Braga-Chaves 1-0, Boavista-Leca 2-0, Salgueiros-Tirsense 1-1.

CLASAMENT

BOAVISTA	5	4	1	0	9-2	13
FC PORTO	5	4	1	0	8-2	13
BENFICA	5	3	2	0	4-1	11
SPORTING LIS.	5	3	1	1	12-4	10
BRAGA	5	3	1	1	7-6	10
GUIMARAES	5	3	1	1	6-5	10
MARITIMO	5	3	0	2	12-5	9
BELENENSES	5	2	1	2	6-6	7
SALGUEIROS	5	1	3	1	6-4	6
FELGUEIRA	5	1	3	1	6-5	6
FARENSE	5	2	0	3	4-5	6
LEIRIA	5	2	0	3	7-13	6
TIRSENSE	5	1	1	3	5-10	4
LECA	5	1	1	3	4-9	4
AMADORA .	5	1	0	4	4-6	3
GIL VICENTE	5	1	0	4	3-8	3
CAMPOM.	5	1	0	4	5-13	3

NUME NOTE NOUTĂŢI NUME NOTE NOUTĂŢI

Mijlocaşii aleargă cel mai mult

Deşi nu este o noutate senzaţională, acest lucru a mai fost dovedit încă o dată de cercetătorii Centrului de studii sportive din Olanda, condus de Raymond Verheijen. Acesta a studiat în sezonul 1994-1995, nu mai puţin de 40 de jucători din prima ligă britanică, rezultatele find următoarele: mijlocaşii au parcurs în întreg sezonul 725 km (12, 1 km/meci), atacanţii 614 km (10, 4 km/meci) iar fundaşii "doar" 525 km (9 km/meci). Datele sunt oricum interesante pentru modelarea antrenamentelor sau pentru a face tot felul de comparaţii. Noi ne oprim doar la una singură: la Campionatul Mondial din 1978 desfăşurat în Argentina, mijlocaşii au parcurs , în medie, 7300 m/meci. . .

Stepanovic fără translator

Este ştiut că din acest sezon echipa spaniolă Athletic Bilbao este condusă de pe banca tehnică de sîrbul Dragoslav Stepanovic (ex Eintracht Frankfurt). Printre isprăvile echipei basce s-a numărat şi victoria de pe stadionul Santiago Bernabeu, în faţa celebrului Real Madrid. Acest meci a avut , chiar în debutul său, o mică istorioară: arbitrul întîlnirii nu i-a permis translatorului lui Stepanovic (care nu vorbeşte o boabă spaniolă) accesul pe banca de rezerve a oaspeţilor. Pînă la urmă doar rezultatul rămîne.

Cum era de aşteptat

In ciuda recursului făcut de ucrainienii de la Dinamo Kiev faţă de acuzaţiile de corupere a arbitrului din Champions League în meciul contra lui Panathinaikos, forul fotbalistic european (UEFA) a rămas pe poziţii. Deci, campioana Ucrainei a fost eliminată din competiţie şi i se interzice participarea la cupele europene timp de trei ani. Apropo de "carnea vie" în care se tot laudă unii de pe la noi că vor tăia...

Spectatori turbulenţi. . .

La meciul de sîmbătă, dintre Hansa Rostock şi FC St. Pauli Hamburg, contînd pentru etapa a 7-a a Bundesligii, au avut loc unele incidente, sesizate în protestul înaintat federaţiei germane de echipa vizitatoare. În document se arată cum că fanii din Rostock au aruncat pe teren cu nişte mici flăcari, care l-au lovit pe portarul oaspeţilor, Thomforde. Ca urmare a acestui tratament, apărătorul buturilor celor din Hamburg a trebuit să fie schimbat. Se aşteaptă în aceste zile (probabil marţi) decizia Comisiei de disciplină de pe lîngă DFB.

O situaţie similară a avut loc şi la meciul Aalborg -Brondby , din prima ligă daneză. Aici însă meciul a fost întrerupt, echipa Aalborg pierzînd cu 0-3 datorită lipsei unei bune organizări şi a asigurării securităţii pe propriul stadion.

. . . şi jucători răi

Veselin Popovic (FC Obilic-Iugoslavia) a fost suspendat 3 ani din activitatea competiţională ca urmare a faptului că l-a scuipat pe arbitrul meciului Obilic-Dinamo Batumi, disputat în cadrul cupelor europene. Ceva mai uşor a scăpat rusul Alexander Rîşkov, component al echipei naţionale U21 a Rusiei. El a primit doar doi ani de pauză forţată pentru că la lovit pe un oficial UEFA la meciul Rusia - Finlanda.

Schimbările sunt la modă

Jucătorul lui FC Southampton, Matthew Le Tissier doreşte să evolueze pentru naţionala Ţării Galilor. Născut pe insula Guernsey, care aparţine micului stat condus de la Cardiff, el ar reprezenta, fără îndoială , un cîştig pentru echipa antrenată de Gould, care numai rezultate bune nu a avut în ultimul timp în arena internaţională.

DEMISIA CUI?

FOTBAL vest

Anul V Nr. 38 (192) ● 3—9 Octombrie
Apare marți ● 12 pagini ● 500 lei

■ MAGNET ■ MAGNET ■ MAGNET ■ MAGNET ■

EMBARGOUL SE EXTINDE LA ARAD

pag. 2

SPRE UN NOU "CAZ MITU"?

JACKIE IONESCU

"Bebe Mitu va trebui să-l înlocuiască pe Marius Lăcătuș"

STELIAN ANGHEL AGRESAT DE SUPORTERI...

La aproximativ o oră după încheierea partidei Poli-Național, un grup de suporteri supărați nu se îndura să părăsească zona vestiarelor. În aceste condiții, vicepreședintele Stelian Anghel a plecat cu greu de la stadion, și asta doar sub protecția poliției.

DAN POTOCIANU

"Și acum îmi pare rău că CSMR a retrogradat în 1993" pag. 2

TICĂ ANDREAȘ

"Nu mă consider încă antrenor" pag. 6

VOCEA PORUMBELULUI DANEZ

(nu iese fum fără zvon, nici la noi, nici pe Delle Alpi!)

● Sunt necăjit! Foarte necăjit!! Nu pentru că Steaua a luat-o de la Juve! Și a luat-o pe valoare, nu cum încerca tirbușonu' ăla de Stoica să ne convingă, joi seara pe doi, că pe militari i-a furat arbitru'... Nu-s necăjit pentru asta, fiindcă Steaua, orice s-ar spune, a jucat fotbal. A, că n-a putut nimic în fața unui Super Juve, nu-i de mirare. Steaua e cea mai bună din fotbalu' nostru *intern* și cum valoarea fotbalului *nostru intern* e care e, ... asta e. Da' aceiași Steaua ne-a tras-o cu 5-1 la București. Asta mă doare. Mă doare nu că aia e diferența dintre Juve și Steaua, ci că aialaltă e diferența dintre Steaua și Poli! Și mai grav e că prima e determinată de politica (externă) ferefeului, iar a doua e dată tot de politica (internă!!) ferefeului. Deși, în definitiv, chiar dacă știm că *acolo sus cineva nu ne iubește*, nu trebe, după duminică, să tot dăm vina pe capitală. Cine ne-a oprit să-i batem pe National? Cine? Și unde ne-a oprit? Vă zice mandea. În teren. Pentru că, acum, zău dacă îmi explic de ce în tribune se striga "JOS CONDUCEREA"! Păi partida cu Progresu' conducerea trebuia să o câștige? Unde? În teren? În condițiile unui arbitraj supercompetent a lui Huzu? Păi când o să câștige *echipa* meciu'? Ce, la Cluj și Bacău a pierdut conducerea? Acu' nu că țin partea conducerii, da' dacă era ceva de zis, trebuia zis până acu'! Și după 3 cu Faru', și după 3 cu Sportu', și după ... trei ori trei cu Iașiu'! Că la spartu' târgului, mulți viteji s-arată! Apropo de trei ori trei. Un mentor de-al meu mă asigură că e vorba de *blestemu' lu' 9*! Că ne bate Dumnezeu că le-am dat 9 la răzeșii lu' Ștefan. Ei, uite că eu nu-s așa de fatalist! *Ceva-i putred în Denemarca!* Toți am sperat tocma' în cele trei meciuri care au trecut. După Cluj, Bacău și National, speram să abordăm seria de foc care urmează - Petrolu', Craiova, Dinamo, Rapid - de pe poziția a cel puțin unui +3 la "adevăr". Și acum suntem la -2. Și "țara" vorbea că Poli a plecat bine. Bine față de cine? Puschea pe limbă, da' trebe' să pice 4. Care-s alea? Că, uite, Iașu' e la zero, și a trecut de Steaua. Noi, acasă, n-am trecut practic de nimeni. Nici măcar de Progresu'. Progresu' care a încăltat-o acasă de la Iași, Iași la-care noi le-am dat... O fi chiar *blestemu' lu' 9?* Hai că nu cred... Cred că ar fi fain dacă am lua trei fără replică de la Juve. Da' să fim acolo pe "Delle Alpi". Ce departe sunteți "Bernabeu" și "Vicente Calderon"... ● Despre A? Mai nimic. Poate doar un semnal de... miting. U.T.A. și C.S.M., vi se pregătește o mineriadă!

ION GOLUMBU

NUMAI ÎN vest FOTBAL PUTEȚI CITI:

- PE CINE A ÎNJURAT IOSIF ROTARIU?
- MOLDOVENII, CU "MARINICĂ" LA REȘIȚA
- LA MEDIAȘ, UN GOL LA... 1000 DE ANI
- MANAGERUL LUI MÖLLER LA TIMIȘOARA
- ARBITRII DECLANȘEAZĂ CORIDA LA LUGOJ
- ISTORIA PANOURILOR LUI TAVI FOALE

UN CAZ MITU LA U.T.A.?

Rep: Domnule profesor, spre finalul jocului cu Foresta Fălticeni, l-aţi înlocuit pe Dumitru Mitu, lucru care a nemulţumit o bună parte a publicului arădean. Poate, oare, acest moment să determine apariţia unui "caz" Mitu II la UTA, acum , sub mandatul dumneavoastră ?

J. I.: L-am schimbat pe Mitu din raţiuni tactice ! Adversarul direct al lui Mitu devenise extrem de ofensiv şi periculos ! Cum resursele fizice ale lui Mitu se terminaseră, am considerat necesar ca în vederea consolidării rezultatului să-l introduc în acea zonă, dar ceva mai retras, pe Stupar ! Şi l-am mai schimbat pe Mitu II şi pentru interminabilele driblinguri prin care, la acest meci, a refuzat jocul combinativ, încurcînd şi blocînd astfel, aproape toate acţiunile de atac ale echipei, abătîndu-le spre direcţii laterale.

Rep: Şi atunci de unde această reacţie a publicului ?

J. I.: D. Mitu este un jucător de un talent cuceritor, care a sedus publicul arădean. Chiar eu însumi , acum doi ani, cînd el juca la Metalul Bucureşti, am vrut să-l transfer la FC Naţional, echipă pe care o antrenam atunci, dar conducerea clubului n-a fost de acord să dea mica sumă pretinsă de Metalul ! După care l-am urmărit cu interes pe Mitu în încercările sale ratate de a juca la Steaua, Farul sau FC Braşov, care fiecare l-a "pasat"celeilalte în contul a fel de fel de combinaţii, pînă cînd a ajuns la UTA, dat "la grămadă" de Braşov, în contra-partidă cu Nagy ! Unde, eu , bucurîndu-mă enorm că l-am întâlnit, i-am găsit urgent post de titular !

Rep: Şi totuşi. . .

J. I.: Şi totuşi l-am schimbat cu "Fălticeniul", ceea ce nu-i o tragedie ! Sînt schimbaţi Baggio, Hagi, Ravanelli, de ce n-ar putea fi schimbat Mitu II ? Pentru că trebuie puse mai întâi de toate Echipa şi Rezultatul ! Şi abia după aceea jucătorul ! Iar talentul lui Mitu, în care eu cred foarte mult, trebuie dublat de o atitudine corectă faţă de antrenamente şi jocuri, faţă de obligaţiile de profesionist la UTA, cu care are contract avantajos şi faţă de viaţa sa extra-fotbalistică, pe care şi-o petrece, deocamdată, împotriva fotbalului !

Rep: Întîmplarea de sîmbătă, în care aţi "simţit" destul de concret adeziunea publicului faţă de Mitu, cum consideraţi că va putea schimba evoluţia acestui jucător , pe care--l apreciaţi atît de mult, dar atît de exigent ?

J. I.: Acest "joc" mi l-a dezvăluit aproape total pe Bebe Mitu ! De acum îl cunoaştem bine ! Împreună cu clubul vom face tot ce se poate face ca el să devină un titular de încredere al echipei, serios şi responsabil. Ataşat clubului UTA ! Iar peste doi ani, cînd îi va expira contractul cu noi, Steaua, al cărei jucător este , să nu-l mai dea " la schimb"altei echipe, ci să-l oprească, ca titular în locul lui Lăcătuş! Şi să spună merci UTA-ei şi antrenorilor acesteia că i l-au format cu dragoste şi pe gratis ! !

A consemnat DUKI POPOVICI

OCHI ÎN OCHI

DAN POTOCIANU

"Şi acum îmi pare rău că CSMR a retrogradat în 1993"

Rep: Dane, la vară îţi expiră contractul cu FC Naţional. După trei ani în Bucureşti, care va fi cursul carierei tale ?

D.P.: Deocamdată nu ştiu nimic sigur. La iarnă voi cunoaşte mai multe amănunte, dar cred că nu mai rămîn la Naţional, îmi ajunge cît am stat acolo. Nu prea m-am obişnuit cu atmosfera. Poate undeva în străinătate.

Rep: Revenind la atmosfera de Bucureşti. Ca bănăţean, cum ai rezistat acolo totuşi trei ani ?

D.P.: În primul rînd trebuia să-mi onorez contractul. La mine atmosfera a trecut pe planul al doilea, pentru că nu m-am implicat aşa de mult . Eu sunt un tip mai "familist".

Rep: Ce înseamnă de fapt implicat în "atmosferă"?

D.P.: În Bucureşti sunt multe tentaţii, şi mai ales dacă eşti singur...

Rep: Din vară redevii jucătorul CSMR-ului...

D.P.: Da, dar probabil numai pe hîrtie.

Rep: Deci nu există nici o posibilitate să rămîi la Reşiţa...

D.P.: Eu ştiu, poate dacă promovează

Rep: Au fost nişte discuţii destul de serioase cu reprezentanţii lui TSV 1860 Munchen. Ce mai ştii despre asta ?

D.P.: Cred că Florin Iacob este mai în măsură să vă spună. Deocamdată nu mă interesează.

Rep: Trecînd strict la fotbal , ţi-ar conveni stilul de joc anglo-saxon ?

D.P.: Aş prefera totuşi un stil mai "european", dar şi la cel german cred că m-aş putea adapta. Dacă eşti serios şi te pregăteşti nu ai cum să nu te adaptezi.

Rep: Un subiect al ultimelor zile este legat de plecarea lui Florin Bătrînu de la Naţional. Ştiut fiind faptul că sunteţi apropiaţi, de ce crezi că a renunţat Florin la FC Naţional ?

D.P.: Cred că a fost influenţat de cineva . El a intrat în unele cercuri mai "urîte". Cred că asta este cauza.

Rep: Apropo de atmosferă. S-a zvonit că echipa l-a dat jos pe Bondrea. Aşa este ?

D.P.: Nici pe departe. Adevărul este că am avut ghinion. Meciul acesta (n. r. - cel cu Poli) a fost unul dintre cele mai slabe ale noastre. În celelalte meciuri am jucat şi am avut ghinion. Azi am jucat pentru prima dată strict defensiv. Nea Florin ne-a impus să jucăm cu mingi lungi, lucru cu care nu prea eram obişnuiţi, noi fiind mingicari. Iar Poli este mult peste unele echipe cu care am jucat etapele trecute.

Rep: Mai ai o etapă de suspendare de la lotul de tineret, la meciul cu Franţa. Cu cîtva timp în urmă, cînd am mai stat de vorbă, ne-ai spus că ai ambiţia să ajungi în naţionala mare.

D.P.: Cred că mai trebuie să confirm pentru a spera la prima reprezentativă.

Rep: Ai jucat mai ales libero sau mijlocaş în faţa apărării. Pe care te simţi mai bine ?

D.P.: Ca libero mă simt mai bine şi dau un randament mai ridicat , şi la club şi la lotul de tineret. Printr-o conjunctură am ajuns la acoperire şi deocamdată am rămas acolo.

Rep: La CSMR s-a reunit ,practic, aproape toată echipa care a jucat în prima divizie acum trei sezoane. Te rog să transmiţi, în încheiere, un gînd reşiţenilor.

D.P.: Să dea Domnul să promoveze anul ăsta, mai ales că şi acum mă încearcă un sentiment de amărăciune că am retrogradat în 1993. Sunt convins că dacă nu am fi retrogradat atunci nu am mai fi retrogradat mult timp . Numai că atunci ne-am pus cu "mai marii" fotbalului nostru şi n-a "ieşit". Şi acum au o echipă destul de bună şi pot să facă o figură frumoasă

Au consemnat
M. BREAZU & D.POPOVICI

PRIVIND ÎNAPOI ŞI ÎN PERSPECTIVĂ

AVANGRONICĂ PETROLUL - POLI

DOAR 4 PUNCTE CUCERITE ŞI UN SAC DE GOLURI ÎNCASATE

Greu, foarte greu s-au descurcat timişorenii în întâlnirile susţinute la Ploieşti. În cele 21 de apariţii în Muntenia alb-violeţii au izbutit doar 4 remize, încasând 51 de goluri, reuşind să înscrie doar în 9 partide! Şi atunci când au marcat 2 goluri într-un joc, fapt petrecut în ediţia 1990-91, au primit... 6! Primul punct a fost cucerit chiar în primul meci, 1-1 în 1954. Peste doi ani (27 mai 1956) s-a înregistrat acelaşi rezultat, golurile fiind marcate de ***Pahonţu (45-penalty),*** respectiv ***Ciosescu (31).*** Într-o partidă arbitrată de bucureşteanul N. Mihăilescu, la care au asistat 14.000 de spectatori, au jucat următorii:

FLACĂRA (vechea denumire a Petrolului): ***Maroşi - Pahonţu, Neăscu, Topşa - Cosmoc, Pereţ - Leucă, D. Munteanu, Zaharia, A. Munteanu, Ghiţă.***

ŞTIINŢA: Pain - Sbîrcea, Brânzei, Florescu - Cojereanu, Tănase - Lazăr, Mazăre, Ciosescu, Dinulescu, Boroş.

Timişorenii au trebuit apoi să aştepte mai bine de 17 ani (15 septembrie 1973) până la următoarea remiză la Ploieşti. A fost atunci 0-0. Au evoluat: ***PETROLUL: Rămureanu - Gruber, Ciupitu, Crîngaşu, Mureşan - Istrătescu (59, Dobre), Angelescu - Pisău, Dincuţă, Pîrvu, Eparu (32, Zamfir)***

POLI: Jivan - Mioc, Păltinişanu, Arnăutu, Maier - Mehedinţu, Schiopu (46, Surdan) - Floareş, Laţa, Bojin, Bungău.

În fine, ultimul rezultat pozitiv pe terenul galben-albaştrilor l-am consemnat în sezonul 1987-88, scor 1-1. Să parcurgem însă rezultatele celor 21 se confruntări Petrolul - Poli: 1-1 în 1954; 4-0 în 1955; 1-1 în 1956; 2-0 în 1957-58; 7-1 în 1958-59 (în aceste două ediţii ploieştenii au câştigat şi titlul de campioni); 3-1 în 1960-61; 2-0 în 1961-62, 5-1 în 1962-63; 3-0 în 1963-64; 1-0 în 1965-66 (Petrolul campioană); 1-0 în 1966-67; 0-0 în 1973-74; 1-0 în 1977-78; 2-0 în 1982-83; 1-0 în 1985-86; 1-1 în 1987-88; 4-0 în 1989-90; 6-2 în 1990-91; 2-1 în 1991-92; 3-1 în 1992-93; 1-0 în 1993-94. Aşadar un bilanţ mai mult decât descurajator: 21 17 4 0 51-10. Suporterii lui Poli aşteaptă cu nerăbdare primul succes al favoriţilor. Poate acum...

■ MAGNET ■
Angajează vânzători (tineri şi tinere) petru magazinul
MUSIC SHOP
Condiţii:
■ vârstă maximă 30 ani
■ studii medii sau superioare
■ cunoştinţe legate de muzică şi de aparatură electronică audio-video
Relaţii la sediul firmei
TIMIŞOARA, str. Paris Nr. 2A
Tel 056/190.656 - 056/190.128
Joi între orele 10-16

ROENTGEN D.N. ROENTGEN D.N. ROENTGEN D.N. ROENTGEN D.N.

INTER SIBIU-UNIV. CRAIOVA 2-0: Glăvan (14-penalty), Pogăcean (23). Victorie logică a sibienilor în faţa unui team care n-a reuşit decît un singur punct în patru deplasări. Golul lui Victor Glăvan a fost cel de-al 1100-lea primit de olteni în prima ligă, iar Flavius Pogăcean a înscris cel de-al 4-lea gol al său în acest campionat.

POLI IAŞI-PETROLUL 2-1: Dobrea (43), Ambrozie (52)-Abăluţă (32). După 11 ani, o nouă victorie a ieşenilor sub Copou . (În sezonul 1983-84 a fost 2-0). De altfel, în afara campionilor (2-1)în prima etapă, la 13 august, nici o echipă n-a mai luat puncte de la Iaşi. Adrian Ambrozie(27 de ani) şi-a trecut în cont al 5-lea gol în acest început de campionat.

"U" CLUJ-SELENA BACĂU 7-1: Falub (3), Marcă (5, 80), Sabo (8, 45), Maier (11-penalty), Cioloboc (90)-Scînteie (27). Deşi victoriile moldovenilor la Cluj sunt o rara avis (ultima, în sezonul 1981-82, 2-1), prea puţini se aşteptau la o asemenea diferenţă. De remarcat ca primul punct reuşit duminică de Radu Sabo a fost cel de-al 1700-lea înscris de studenţii clujeni în prima ligă.

ŞPORTUL STUD. -DINAMO 0-1: Dănciulescu (53). Rezultat normal , avînd în vedere situaţia actuală din fotbalul românesc. Să ne amintim că în prima partidă dintre cele două echipe în Divizia A (24 septembrie 1972), studenţii cîştigau cu 3-0. Pe stadionul Republicii, în faţa a 10. 000 spectatori , au evoluat echipele (arbitru Aurel Bentu): ***Sportul: Ion Vasile -Tănăsescu, D. Nicolae, G. Ionescu, Cojocaru - Jamaischi(46, Radu), Damian - Leseanu, Pană, M. Sandu, Manea (80, Kraus). Dinamo: Constantinescu-Cheran, Dobrău, S. Gabriel, Deleanu-Stoenescu (55, Doru Popescu), Dinu, R. Nunweiller -Sălceanu, (70, Al. Moldovan), Fl. Dumitrescu, Lucescu.*** Golurile au fost realizate de M. Sandu (26), Jamaischi (34)şi Pană (60). Să ne mai amintim de un alt meci, la 21 mai 1977 , cînd Dinamo învingea cu 7-1, goluri ***G. Sandu (19), Dudu Georgescu (28, 43, 50, 60), Cheran (45), Rozsnay (52)*** respectiv ***Cheran (autogol-39).*** Era timpul în care Dudu Georgescu TREBUIA să cîştige Gheata de Aur. Şi încă ceva: a fost al 2700-lea gol marcat de Dinamo în prima divizie.

FARUL-OŢELUL 1-0: Butoiu (28). Gheorghe Butoiu (27 de ani, 152 meciuri în D. N. , 34 goluri marcate), reuşeşte cel de-al 7-lea gol consecutiv în acest debut de sezon.

STEAUA-RAPID 3-0: Vlădoiu (34, 68), Militaru (64). Eliminaţi Prodan (73) şi Matei (40). Bilanţ net favorabil militarilor (73 34 20 19 128-84). Ultima victorie rapidistă "în deplasare" datează din 9 mai 1965 (1-0), iar cea mai mare diferenţă s-a înregistrat la 3 mai 1989, 8-2. ***Piţurcă (3, 22, 82), Iosif Rotariu (52, 84, 86), D. Petrescu(55), Lăcătuş (64) -Ciolponea (31-penalty), Goanţă (61 - penalty).*** Au evoluat: ***Rapid: Toader-Iorgulescu II, A. Popescu, Bacoş, Vameşu-Aprodu, L. Ilie, Goanţă, Ciolponea-Damaschin II, Craiu. Steaua: Lung - D. Petrescu, Bumbescu, Iovan, Ungureanu - Stoica(46, Minea), Rotariu , Hagi (65, Bălan) , Balint -Lăcătuş, Piţurcă.***

Peste cîteva zile, mai precis la 24 mai , Steaua pierdea, la Barcelona, finala CCE (0-4 cu Milan).

FC ARGEŞ-CEAHLĂUL 1-1: Barbu (18) - Enache (78). Al 6-lea gol al lui Gheorghe Barbu.

GLORIA BISTRIŢA-FC BRAŞOV 3-2: Stancu (62, 83), Matei (68) - Vasc (20), Manole (65). Deşi au condus de două ori, Romică Paşcu a trebuit să încline steagul în faţa lui Jenică Pădureanu. Corb la corb nu-şi scoate ochii.

ETAPA VIITOARE

Et. 9 - miercuri, 4 octombrie: ***Univ. Craiova - Poli Iaşi; Dinamo - FC Inter; Rapid - Sportul St.; FC Naţional - FC Selena; Petrolul - Poli; Ceahlăul - FC Farul; Oţelul - Steaua; Gloria - "U" Cluj; FC Braşov - FC Argeş .***

ETAPA PE COMPUTER

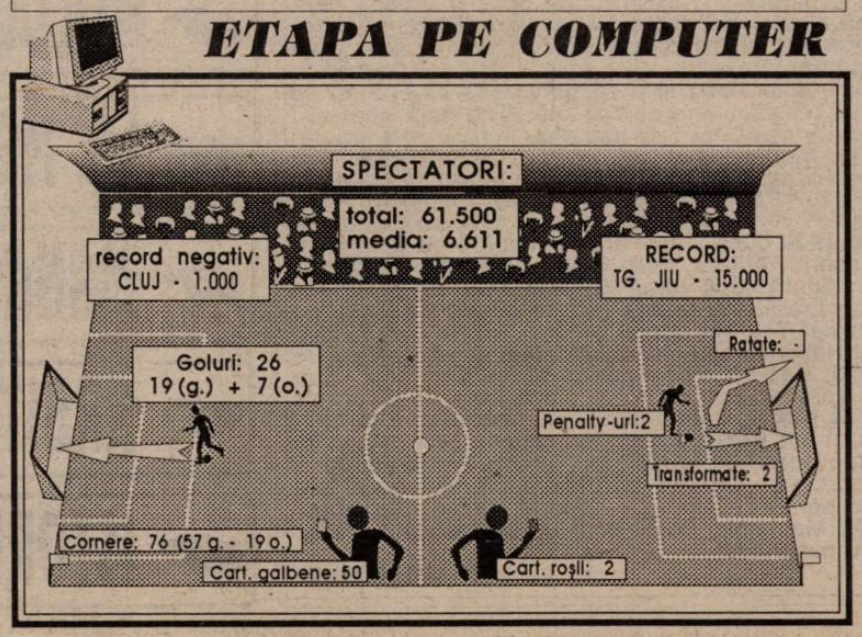

■ MAGNET ■
General manager
RICHARD ANDRESS
FOTBAL vest
Str.Paris nr 2A Timişoara tel. 056/190656
Director onorific:
MARCEL TOLCEA
Director
DUKI POPOVICI
Redactor-Şef
SANDU USUSAN
Colectivul redacţional:
MARIUS BREAZU (şef dep. interne), OVIDIU PĂCURARIU (şef subredacţie Arad), PETRU FUCHS (şef subredacţie Caraş), MIHAI COMŞULEA (şef dep. externe), CORNEL BOCIORT (secretar gen. de redacţie), RADU SUCIU (ideolog).
Redactori editorialişti:
JACKIE IONESCU, MIKI JUNEA,
Şef departament difuzare:
LASZLO MOLNAR
Colaboratori permanenţi:
ŞTEFAN MARTON, GHIŢĂ OCHIŞOR, HORST SZEIBERT, HORAŢIU OLARIU, BRANKO VUIN, PAUL BOCŞANU, FLORIN NEMEŞ, MIHAI CERCEL, CĂLIN PĂLTINEAN, SILVIU FLORESCU, RAUL SPILLER., CIPRIAN URICAN
Reporteri speciali:
NELU SERE, HORIA CIULEA, LUCIAN GHEORGHIU
Tipar off-set:
MEDIAGRAF S.A.

FEREȘTE-TE DE MÂNA CIUNGULUI

Stadion Dan Păltinișanu, teren bun, timp frumos, spectatori 8.000
Arbitri: A. Huzu (Sibiu), P. Abrudan (Cluj), V. Banu (Ploiești)
Observator: D. Ionescu (București)
Cartonașe galbene: Ștefănescu, Petre M., Zegrean, Albeanu.

5	ȚURCAȘ	1	ȘTEFĂNESCU 6,5
5,5	CONTRA	2	ZEGREAN 6,5
6	MACAVEI	3	CIUBOTARIU 7,5
6	STOICOV(cpt)	4	SBURLEA 7
5,5	CĂLIN	5	NECULA 7
5	PELICI	6	POTOCIANU 6,5
5	GUȘATU	7	PETRE M. 6
5	VELCEA	8	MOISESCU 6
5	BĂBAN	9	ALBEANU 5
5	CONTESCU	10	NICULESCU 6,5
5	KOVACS	11	DUNĂ 5,5

Au mai jucat **14** SĂVOIU din min. 60 în locul lui Contescu; **15** R. SANDU din min. 64 în locul lui Velcea; **15** LIȚĂ din min. 60 în locul lui Moisescu; **14** MATINCĂ din min. 86 în locul lui Albeanu.
Pe bancă: Almășan, Barna, Trandu - Colceag, Răduță, Hanganu
Antrenori: C. Rădulescu - Fl. Halagian.

GOLUL: MIN 74 - corner de pe partea stângă executat de Liță și reluare cu capul, din 6 m, nestingherit, a lui CIOBOTARIU.

OCAZII MARI: MIN. 18: șut sănătos al lui Velcea de la aproximativ 20 m, reținut cu oarecare dificultate de Ștefănescu; MIN. 20: călcâi Dună pentru Niculescu și șut al acestuia, cu stângul, nu departe de stâlpul din stânga lui Țurcaș; MIN. 31: centrare bună a lui Contra de pe dreapta, însă reluarea cu capul a lui Băban, din marginea careului mic, a fost îngrijorător slabă, Ștefănescu reținând fără probleme; MIN. 59: pasă a lui Contescu printre fundașii centrali adverși, care l-a găsit pe Băban în poziție ideală, însă șutul acestuia a fost total defectuos, deși în față se afla doar portarul advers, care a reținut; MIN 64: lovitură liberă indirectă pentru Național, de la aproximativ 25 m: Dună a "mișcat" balonul pentru Niculescu, șutul acestuia zguduind transversala porții timișorenilor; MIN 84: Călin, singur-singurel la 8-9 m față în față cu portarul advers a șutat pe lângă poartă.

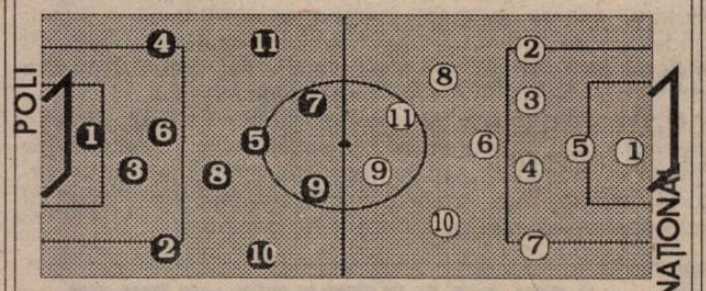

După un început de campionat în forță, Poli a lăsat-o moale. Duminică, violeții n-au găsit soluții în fața unei echipe care făcuse figurație în precedentele deplasări (trei meciuri, trei înfrângeri, golaveraj 1-10!). ● Cu o apărare aglomerată ca în liga a IV-a, Necula - libero, Sburlea la Băban, Ciubotariu la Gușatu și Potocianu la acoperire, deținătorii lanternei roșii au rezolvat în mare măsură problema defensivei. Nu-i mai puțin adevărat că imobilitatea vârfurilor lui Poli le-au ușurat mult sarcinile. Poate că încrucișări dese între Băban și Gușatu ar fi reușit să creeze breșe în sistemul ultradefensiv al progresiștilor și ar fi dat ocazia pătrunderii în spațiile libere a celor din linia de mijloc. Așa însă șuturile de la distanță nu și-au găsit ținta, iar centrările în careul aglomerat au avut slabe șanse de izbândă. ● Practic, duelurile dintre stoperii bucureșteni și atacanții gazdelor au

POLI - FC NAȚIONAL 0-1 (0-0)

fost cea mai fidelă oglindă a desfășurării jocului de duminică, adică a neputinței gazdelor de a depăși o apărare organizată. Iar dacă mai punem la socoteală că unul dintre cei doi stoperi a înscris și unicul gol al meciului... Și încă ceva: Poli este cea mai "cuminte" echipă din D. N. (vezi tabelul de mai jos - cartonașe galbene) ● În ciuda acestor carențe la construcție, Băban și Călin au avut două ocazii pe care, de obicei, le numim rarisime și care, transformate (mulți jucători din diviziile inferioare ar fi fructificat) ar fi schimbat cu siguranță istoria partidei ● S-a dovedit că Poli este tributară lipsei de moral, nereușitele și criza de timp fiindu-i inamici foarte periculoși. ● După meci, la cabine, bucureștenii erau extrem de liniștiți, de parcă luaseră ceva ce li se cuvenea. ● Surprinzătoare declarațiile oaspeților, extrem de amabile vizavi de jocul lui Poli, amabilități la care nu putem subscrie. ● În cele 8 etape am văzut două fețe ale echipei. Care o fi cea adevărată?

MARIUS BREAZU

CHEMAREA TIMIȘOAREI

În prima etapă a actualului campionat, pe 12 august, Dănuț Moisescu poposea la Timișoara cu echipa sa de atunci, Farul Constanța. Duminică 1 octombrie, același jucător a evoluat din nou în fața publicului de pe Bega, de data aceasta sub culorile Naționalului. Având în vedere că din partea FRF ne putem aștepta la orice, n-ar fi exclus să-l vedem pe Moisescu încă de câteva ori evoluând pe gazonul stadionului lui Poli.

Jucătorul meciului

LIVIU CIUBOTARIU

● născut la 26 martie 1971. La FC Național din 1990. A mai jucat la Pandurii Tg. Jiu. Are 97 prezențe în D.N. și 7 goluri marcate.

"A fost un meci în care ne-am apărat bine, grupat și am avut câteva bune ocazii pe contraatac. Și Poli a jucat bine dar a avut nețansă în 3-4 ocazii clare. La faza golului am reușit să mă demarc și am înscris fără probleme. Cred că noi am aplicat o tactică foarte potrivită, chiar dacă antrenorul Halagian este doar de 3 zile la echipă. Aceste zile adăugate acumulărilor pe care le aveam din perioada când Marian Bondea ne era antrenor ne-au adus succesul, pentru că și pe noi ne-a ocolit șansa în aproape fiecare meci pe care l-am jucat în acest campionat."

POLI PULS * POLI PULS * POLI PULS

În redacția Fotbal Vest a sosit o nouă tranșă de echipament destinată lui FC Poli, din partea firmei producătoare de aparatură electrocasnică TEFAL, sponsorul echipei. Ea cuprinde un rând de treninguri pe fond violet și un costum de prezentare albastru-turcoaz, pe lângă un set de genți produs de aceeași firmă (Masita), 4 tricouri și mănuși pentru portari marca "Uhlsport". Până acum, prin intermediul d-lui Richard Andress, Poli a intrat în posesia a 5 rânduri de echipament.

În altă ordine de idei, managerul cunoscutului internațional german Andreas Moller (Borussia Dortmund) dl. Norbert Pflippen va fi prezent în curând la Timișoara, invitat de dl. Richard Andress și Fotbal Vest, pentru a stabili o colaborare cu FC Poli în vederea blocării jucătorilor de perspectivă la clubul timișorean. Vă vom ține la curent cu desfășurarea evenimentelor.

STRIGĂT DE LUPTĂ

Înainte de ieșirea din vestiar, bucureștenii au scandat ceva asemănător cu Hip - hip - hura! Am constatat că e un strigăt de autoâncurajare. Oare l-or fi folosit pentru prima dată duminică, dacă ne gândim la rezultatele pe care le-au înregistrat bancarii în celelate etape?

la cald... la cald... la cald...

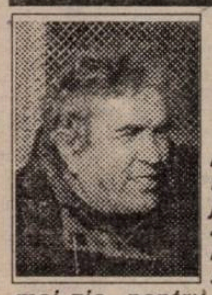

COSTICĂ RĂDULESCU:

"Sunt foarte supărat pe modul cum unii jucători au tratat meciul de astăzi. S-a jucat moale, fără nerv, mijlocul a fost inexistent și vârfurile blocate. Un meci ca ăsta poate să ne fie fatal. Nu știu ce să mai zic, pentru că la antrenamente băieții au arătat prospețime și bună dispoziție. Am avut și nețansă la 2-3 faze, adversarul a jucat să nu primească gol, iar la o acțiune periculoasă a reușit să înscrie."

FLORIN HALAGIAN:

"Jucătorii lui FC Național au reușit să se alinieze la o tactică colectivă și ceea ce este foarte important, să nu facă antijoc. Poli a practicat un fotbal foarte elaborat, iar ratările lor ne-au ajutat pe noi. Nețansa lor a fost șansa noastră. De la FC Național îi remarc pe Ștefănescu, Sburlea, Ciubotariu, Albeanu și Dună. În mod sigur îl voiconvoca pe Macavei la lotul de tineret-olimpic. În ceea ce-l privește pe Contra, pot spune că n-a jucat rău astăzi, dar deocamdată contez pe Stanciu de la Rapid, iar Kovacs am înțeles că are zilele acestea un eveniment important în familie."

RUȘINEA DE DUMINICĂ

După opt etape de campionat, Poli a acumulat zece puncte, echipa prăbușindu-se efectiv după meciul cu Iașiul. Și după două deplasări rușinoase, în care Costică Rădulescu ne promisese cel puțin un punct, duminică am asistat la un eșec planificat al albvioleților. Părerea unanimă a "peluzei sud" este că jucătorii nu și-au apărat corect șansele, fapt relevat cât se poate de clar de jocul pasiv practicat chiar și la scorul de 0-1! Cum e posibilă o asemenea decădere morală, de la 9-1 la 0-1, cu o echipă mai slabă decât Iașiul?

Protestul organizat de "Comando Viola" în prima repriză se datorează modului în care echipa a evoluat în cele două deplasări consecutive, cât și comportamentului poliției până la meciul cu Poli Iași! Remarcăm totuși că poliția a stat la distanța "regulamentară" de noi la acest ultim meci. Chiar dacă duminică echipa a trântit meciul, fapt care va duce la scăderea numărului spectatorilor, spectatori după care conducerea clubului plânge de fiecare dată, ***COMANDO VIOLA*** anunță publicul timișorean că la meciul cu oltenii, chiar dacă pe teren vom asista la o nouă piesă de teatru, în peluza sud va fi un ***INFERN***. Meciul fiind televizat, vrem să arătăm penibilelor galerii din țară ce înseamnă cu adevărat să fii suporter! Deci nu pierdeți spectacolul din peluză, el este unic!

COMANDO VIOLA
ULTRA CURVA SUD

P.S.: Comando Viola anunță toți membrii săi că ședințele din fiecare joi se vor ține de acum înainte tot pe stadion, dar de la ora 17.

Topul suporterilor ultras

1. - - -
2. - - -
3. - - -

Ultimul loc al topului: întreaga echipă.

TIFOSERIA

CLASAMENT D.N.

	TOTAL						PENALTY-uri în favoare		PENALTY-uri împotriva		ACASĂ					AFARĂ					Adevăr	Galbene	Roșii	Media spect.
							Total	Marc	Total	Marc														
STEAUA	8	6	2	0	21-7	20	3	1	0	0	4	4	0	0	14-2	4	2	2	0	7-5	+8	17	2	11249
DINAMO	8	5	1	2	12-8	16	2	2	0	0	4	3	1	0	9-3	4	2	0	2	3-5	+4	21	1	4750
GLORIA B-ȚA	8	5	0	3	11-7	15	0	0	1	1	4	4	0	0	8-2	4	1	0	3	3-5	+3	15	0	2749
CEAHLĂUL	8	4	2	2	10-8	14	3	2	0	0	4	4	0	0	8-1	4	0	2	2	2-7	+2	17	0	6874
UNIV. CRAIOVA	8	4	1	3	9-7	13	1	1	3	3	4	4	0	0	8-1	4	0	1	3	1-6	+1	27	2	4499
RAPID	8	4	0	4	17-12	12	0	0	0	0	4	3	0	1	12-5	4	1	0	3	5-7	0	22	2	10499
POLI IAȘI	8	4	0	4	14-21	12	0	0	3	3	4	3	0	1	8-4	4	1	0	3	6-17	0	22	3	12249
INTER SIBIU	8	3	2	3	9-7	11	3	2	3	2	4	3	1	0	6-1	4	0	1	3	3-6	-1	20	0	3750
PETROLUL	8	3	2	3	13-12	11	1	0	2	2	4	3	1	0	8-4	4	0	1	3	5-8	-1	16	2	7124
POLI	8	3	1	4	18-16	10	3	3	3	2	4	3	0	1	15-4	4	0	1	3	3-12	-2	12	1	8000
U CLUJ	8	3	1	4	13-13	10	4	3	2	1	4	3	1	0	13-3	4	0	0	4	0-10	-2	21	0	2249
FC ARGEȘ	8	3	1	4	12-12	10	3	3	2	2	4	3	1	0	10-3	4	0	0	4	2-9	-2	23	1	9749
SPORTUL STUD.	8	3	1	4	9-9	10	0	0	2	2	4	3	0	1	8-3	4	0	1	3	1-6	-2	21	0	13749
FARUL	8	3	1	4	13-15	10	0	0	1	1	4	2	1	1	6-5	4	1	0	3	7-10	-2	27	3	4750
OȚELUL	8	3	0	5	9-11	9	2	2	1	1	4	3	0	1	8-3	4	0	0	4	1-8	-3	15	1	5499
SELENA	8	3	0	5	11-19	9	3	3	3	2	4	3	0	1	10-5	4	0	0	4	1-14	-3	29	1	7499
FC BRAȘOV	8	2	2	4	8-15	8	1	1	2	2	4	2	2	0	3-1	4	0	0	4	5-14	-4	21	1	4374
NAȚIONAL	8	2	1	5	7-17	7	1	1	2	0	4	1	1	2	5-7	4	1	0	3	2-10	-5	21	1	5499

SĂ FI FOST PROBA DE FOC A LUI FIRIȚEANU?

CFR TIMIȘOARA - ASA TG. MUREȘ 2-1 (2-0)

Stadion "CFR", teren excelent, timp frumos, spectatori 2500
Arbitri: C. Sorescu (Pitești) - A. Vidan (Curtea de Argeș), I. Moise (Buzău).
Observator: Dan Ionescu (București)
Cartonașe galbene: Diaconescu, Cioloboc.
Cartonaș roșu: Rotariu (35).
CFR: Boldor 6 - Artimon 7 - Diaconescu 5,5, Himcinschi 6, Chira 5,5 - Stoican 6,5, Rotariu 6, Gligorovici 5, Florescu 5 (67, Perdei 5) - Foale 6, Simcelescu 5,5 (90, Kovacs).
Antrenor: Dan Firițeanu. Pe bancă: Chimiuc, Aslău, Majearu
A.S.A.: Rotaru 5 - Nan 5 - Ciula 5, Fl. Moldovan 5, Miclea 6, Roșca 5 (46, Csaki) - Lup (cpt.) 6, Cioloboc 6,5, Gabor 5 (25 L. Moldovan 6,5) - Stanciu 5, Rus 5 (80, Porav).
Antrenor: Ladislau Ciorceri. Pe bancă: Bendorfean, Luca.
Au marcat: ROTARIU (min. 4), executând magistral o lovitură liberă, la colțul scurt, de la 20 m; CHIRA (min. 43), șut sec după ce Rotaru a respins șuturile lui Foale și Gligorovici; L. MOLDOVAN (min. 57) liftând pe lângă Boldor ieșit neinspirat, o minge primită "printre" de la Cioloboc.

● Din start, A.S.A. a "ținut" să-și onoreze locul în clasament prin încercarea de a presta un joc modern, cu pressing pe tot terenul, inclusiv la liberoul Artimon. S-a dovedit repede că resursele oaspeților sunt departe de... firma de început de campionat. ● De partea cealaltă, gazdele care continuă să se bazeze pe "varianta Rotariu", au ajuns greu să creeze faze de suspans în fața unei apărări cu o medie de înălțime demnă de campionatul englezesc! ● Lansările "în gaură" ale lui Simcelescu au reușit în două rânduri să creeze panică în careul târgumureșenilor, dar Foale, apărut prompt la centrările de pe partea dreaptă a ratat, de două ori, neverosimil ● După primul gol, a urmat un moment care se putea dovedi decisiv în desfășurarea partidei. În min. 35, Rotariu a fost ținut în careu de Fl. Moldovan. Arbitrul n-a sancționat, jocul a continuat, dar "centralul" s-a întors brusc spre coordonatorul gazdelor și i-a arătat cartonașul roșu! ● Trecând peste momentul foarte greu, timișorenii și-au majorat (poate nesperat pentru tribune...) diferența pe tabela de marcaj! ● După pauză, la 2-0, chiar în 10 oameni, se întrevedea o victorie la pas a CFR-ului. ● N-avea cum să fie așa. Partitura CFR-ului construită, volens-nolens, pe personalitatea lui Rotariu, avea să fie absentă. Gazdele s-au mulțumit să țină de rezultat, acesta fiind periclitat- totuși firav- de o echipă aflată cu "om în plus". Om în plus care s-a dovedit a fi Lucian Moldovan care, chiar lăsând la o parte golul, a apărut mereu nemarcat în zonele scăpate libere de CFR. ● Timișorenii au arătat evidente carențe în trecerea de la apărarea "om la om" la "zonă", ultima variantă fiind evident recomandabilă în situația de "om în minus". ● Oricum, A.S.A. n-a arătat la Timișoara că ar fi o echipă cu pretenții la promovare...

DUKI POPOVICI

JUCĂTORUL MECIULUI

ALIN ARTIMON

"A fost un meci greu, așa cum ne-am și așteptat că o să fie. Iar după eliminarea lui Roti, a fost mai greu decât puteam să ne așteptăm! E bine că s-a terminat cu bine și că avem puțină liniște pentru partidele care urmează, cu Dejul în deplasare, și apoi două meciuri acasă, cu Vâlcea și Alba Iulia. Cred că în joc se vede o creștere și eu zic că suntem pe linia cea bună..."

MINUTUL 35

Minutul 35 al partidei CFR - ASA putea să fie unul crucial în desfășurarea meciului și în deznodământul său. Ce s-a întâmplat atunci? Iosif Rotariu, "căutat" cu o minge decisivă în careu, a fost evident jenat (a se citi tras de umeri) de stoperul oaspeților, Florin Moldovan. Jocul a continuat, dar arbitrul, după câteva secunde, a fluierat și i-a arătat cartonașul roșu lui Rotariu. Despre acel moment, "decarul" timișorenilor ne-a declarat: ***"L-am înjurat pe cel care m-a faultat, nicidecum pe arbitru!"*** Oricum, pe "foaie" rămâne scris: ***"Eliminare pentru injurii aduse arbitrului în timp ce mingea era în joc!"*** Cine are dreptate?...

INFLAȚIE DE PORTARI

Acum vreo trei săptămâni, problema acoperirii postului de portar devenise o preocupare stringentă. Boldor suferise arsuri relativ serioase la brațul drept în urma unui stupid accident, Chimiuc este mereu cu gândul la plecarea "afară", iar Bota era considerat încă necopt pentru "focul ligii secunde". S-a apelat la serviciile lui Anca de la Steaua, care încă n-a debutat pentru feroviari. Între timp, Boldor s-a refăcut, iar Chimiuc a revenit pe... banca de rezerve. În lot, alături de Anca și Bota, și-a făcut apariția la antrenamente și Daminuță, de la Auto FZB! Deci, cinci pentru tricoul cu numărul 1!

MIROSUL GAZONULUI LA "GARA MARE"

■ "Istoricul" stadion al CFR-ului s-a prezentat sâmbătă, la meciul cu ASA, în haină nouă. Nouă și frumoasă. Pe lângă gazonul, tradițional impecabil, am remarcat noua haină "de var" a tribunelor, apariția unor reclame decente, la ambele tribune. În locul stemelor RSR și PCR, de la tribuna a doua, acum putem citi, pe fond albastru, SIMFLORES și RIMIMIN TIMCOMP! Adică sponsorii... patronează. În ton cu albul tribunelor, uniforma lui Jaga, care a lansat pe piață semințele de ultimă oră! Merci de sponsorizare, prietene Jaga...

■ CFR-ul n-a putut să-și etaleze, acasă, noul și superbul echipament alb-vișiniu (în sfârșit în culorile clubului), deoarece oaspeții au evoluat în roșu. A fost, în schimb, scos de la naftalină echipamentul galben-albastru al Braziliei, cu care feroviarii n-au pierdut nici un punct la Timișoara în sezonul trecut. Cine are curajul să aleagă echipamentul pentru deplasarea de la Dej?

■ În minutul 4, când Rotariu a transformat magistral o lovitură liberă, primul care a țâșnit în teren și a... sfârșit în brațele lui Roti a fost antrenorul Firițeanu! Cine spune că între Firică și Roti există disensiuni?

■ La al doilea gol al ceferiștilor, portarul oaspeților, Rotaru, nervos, a șutat mingea peste tribuna a doua, undeva spre terenul II al CFR-ului. Jocul s-a reluat cu mingea de rezervă, dar Mușat a pierdut vreo 10 minute căutând... originalul! Are și "Mușu" gestiunea lui.

■ Datorită faptului că fotoreporterul R.b.-ului, Emeric Robicsek, un Matusalem al... teleobiectivului, a pătruns pe gazon în momentul accidentării unui timișorean, observatorul partidei, Dan Ionescu, a interzis, la pauză, celorlalți fotoreporteri să mai facă poze!!! No comment...

la cald... la cald... la cald...

DAN FIRIȚEANU

"Meci greu. Și prin poziția adversarului și prin prisma convulsiilor din sânul echipei, peste care am avut puterea să trecem toți. Convulsii care au avut loc după meciul de la Petroșani. Eu zic că am avut diplomația, și eu și jucătorii, să trecem peste ele, să ne unim în efortul de a câștiga jocul ăsta foarte dificil. Dacă nu-l câștigam situația echipei era foarte grea. Intram la -5 care presupunea o zonă mișcătoare..."

LADISLAU CIORCERI

"A fost un meci în care am fost așteptați ca echipa de pe primul loc. Dar formația mea, mai neexperimentată și mai temătoare a început jocul mai cu frică. Gazdele au fost mai hotărâte datorită situației din clasament. Când întâlnim echipe mai combative, întotdeauna avem probleme. Am mai văzut superiorități numerice în care echipa aflată în 10 să câștige la o diferență mai mare ca și cea de astăzi!"

CONTRA MOLDOVENILOR FĂRĂ IDENTITATE

Marcu Florescu (în cădere) terorizând încă o dată apărarea suceveană

GLORIA REȘIȚA - FC BUCOVINA 1-0 (0-0)

Stadion: Gloria, teren desfundat, chiar mocirlos în dreptul centrului, timp variabil, spectatori 1.000.
Arbitri: S. Prodan (Alexandria) - I. Ștefan (Alexandria), G. Petrache (Călărași).
Observator: Dan Bejenescu (Timișoara).
Cartonașe galbene: Marcu, I. Pătru.
GLORIA: Fekete (cpt.) 6,5 - Kapornyai 7 - Tuluc 6 (70, Manole 6), D. Radu 7, Mitar 6,5, Bălean 6 (76, Ciornei) - Dincă 7, I. Pătru 5,5, Chiș 6,5 - Furdui 6 (29, Laczko 6,5), Marcu 7,5.
Antrenor: Victor Roșca. Pe bancă: Toader, P. Dumitru.
BUCOVINA: Robu 6 - Ciobanu 6,5 - Buzea 6 (73, Beldiman 5,5), Sandu 6, Ghinea (cpt.) 6,5, Covătaru 6 - Vrânceanu 5,5 (56, Lucă 6), Szekely 7, Grosu 6 - Susanu 5,5, Guriță 6 (76, Crăciun).
Antrenor: Mihăiță Stănescu. Pe bancă: Munteanu, Goian.
A marcat: MARCU (min. 52), cu capul, de la 8 metri, după excelenta centrare a lui Dincă.

● Ciudată "tactica" aplicată din start a echipei moldovene prezentă în teren cu niște tricouri albastre splendide, dar care aveau aplicate pe ele niște numere complet nelizibile ● După prima "tăvălire" în noroi, nici cu lupa nu mai puteai identifica jucătorul, de aceea, poate, unul dintre suceveni, Szekely, fiind blond, a fost remarcat față de ceilalți, el fiind ușor de văzut între "bruneții" coechipieri ● Dorința de victorie a gazdelor s-a văzut din secunda întâi a meciului, când Dincă s-a repezit la mingea pornită din centrul terenului și care n-a parcurs dcât o circumferință oprindu-se în noroi! A fost poate cel mai "rapid" fault din campionatul nostru ● Terenul desfundat a contribuit la aspectul accentuat cenușiu al partidei, cine a avut pregătire fizică corespunzătoare, a ieșit învingător ● Aceasta a fost Gloria îndârjită se pare și de "furturile" la care a fost supusă în ultima vreme din partea arbitrilor ● Oaspeții au plătit tribut deplasării extrem de obositoare, cu trenul, de la Suceava până la Reșița ● De semnalat reapariițiile în Govândari ale consacraților Manole și I. Pătru, primul cam "fricos" la contactul cu adversarii (lucru explicabil, după absența îndelungată), al doilea "așezat" neinspirat de antrenorul V. Roșca pe post de mijlocaș avansat, când știm că rolul de apărător i se potrivește ca mănușa ● Oaspeții n-au avut decât o singură situație de gol (în min. 68) când Fekete a ciupit mingea din vârful bocancului lui X (cu număr neidentificabil) la excelenta centrare a lui Y ● Ar fi fost nedrept un rezultat de egalitate, după o dominare aproape totală a Gloriei, care a "muncit" așa cum o știam din vremurile mai... ambițioase ● Rămâne o enigmă introducerea lui Laczko în jurul minutului 30, înlocuire tactică (nu pentru accidentarea vreunui jucător), din teren ieșind un coechipier al său care n-a avut timp să se exprime suficient în jumătatea de oră de la start (Furdui). Nu este prima oară, când V. Roșca procedează astfel, sau Laczko "nu poate" decât 60 de minute? ● A plăcut evoluția lui Marcu pe acest teren potrivnic tehnicității sale recunoscute. A muncit 90 de minute și dacă a înscris doar un gol, aceasta se datorește ghinioanelor din prima repriză când în două rânduri mingea expediată de el, s-a lovit de Robu sau s-a scurs pe lângă bară.

P.FUCHS

CU "MARINICĂ" LA REȘIȚA

Fotbaliștii suceveni au plecat spre Reșița încă de joi! Deplasarea pe ruta Suceava - Timișoara au făcut-o cu un vagon de dormit special. Acest vagon - model tradițional al trenurilor transsiberiene rusești - a rămas în triajul Gării de Nord din Timișoara, jucătorii moldoveni sosind în Valea Domanului cu personalul Timișoara - Reșița, indestructibilul "Marinică", care parcurge distanța dintre cele două municipii bănățene în... trei ore! Sperăm că elevii lui Mihăiță Stănescu să prindă, la întoarcere, meciul din Cupă, de miercuri. Cu ce vor trăi până atunci, e greu de prevăzut, dacă e să ne luăm după constatarea portarului sucevean Robu la sosirea în Reșița: ***"Am venit cu trenul de la Suceava. Pe drum am mâncat pâinea și cârnații puși de mamele noastre de acasă!"***

JUCĂTORUL MECIULUI

FLORESCU MARCU

A fost un meci extrem de greu datorită terenului ca și impracticabil, care parcă a fost "făcut" pentru un antrenament de forță în schimbul spectacolului. Mă bucur că am câștigat. Golul victoriei a fost rezultatul unei faze exersate la antrenament. Echipa ar merge mult mai bine dacă n-ar fi dezavantajată de arbitraje, și afară, și acasă!"

GAZ METAN MEDIAȘ - CSM REȘIȚA 1-0

MINICRONICA SUBIECTIVĂ

Un gol la 1000 de ani!

MIRCEA CHIVU: ***"Au fost două reprize total diferite. În prima am mizat pe un joc de apărare, cu contraatacuri. Ne-au dominat teritorial, însă fără să aibă ocazii clare. În min. 15, Pușcaș a scăpat singur cu portarul, dar a ratat incredibil. În acel moment cred că s-a jucat meciul. Dacă Pușcaș marca, sunt convins că nu pierdeam partida! În partea a doua a picat un gol cum se vede la 1000 de ani! La un atac al gazdelor, Boșca a ieșit la marginea careului de 16 m și a respins o minge care a ajuns la fundașul dreapta al gazdelor, Handrea. Acesta a lobat-o spre poarta noastră. Pe linia porții se afla Șerban, dar în momentul când a încercat să respingă cu capul, a alunecat și balonul a căzut în plasă! Am trecut pe atac, dar am ratat nepermis prin același Pușcaș și Szijj. Vreau să spun că Mediașul era mult mai puternic anul trecut. Locul pe care-l ocupă în clasament este de conjunctură. Iată calificativele echipei mele:***

Boșca 6 - Șerban 6 - Căprariu 7, Poienariu 6 (78, Cojocaru), Ibric 7, Ciocoi 5,5 - Ciucur 7,5, Balea 6, Doană 6,5, Pușcaș 6 - Szijj 5,5 (84, Moise). **D.P.**

la cald... la cald... la cald...

VICTOR ROȘCA

"Nu pot să spun că a fost un meci frumos, starea terenului nepermițând așa ceva. S-a jucat cu mingi de angajament care au pus în valoare doar pregătirea fizică a jucătorilor, mai puțin tehnicitatea și traseele preconcepute. Sunt mulțumit de rezultat și de efortul pe care l-au depus acești băieți despre care vreau să spun că sunt extraordinari! Sunt niște oameni cu care poți merge la luptă oriunde!"

MIHĂIȚĂ STĂNESCU

"A fost un meci foarte, foarte greu, din cauza terenului. Am încercat tot posibilul ca să plecăm de la Reșița măcar cu un punct. Dar, la o fază simplă, am luat gol la o eroare de plasament. Dacă acest gol ar fi fost evitat, sigur am fi realizat egalitatea atât de dorită, Nu puteam, în schimb, câștiga acest meci, deoarece cele câteva acțiuni ale atacului nostru s-au dovedit a fi deosebit de firave. Păcat de teren..."

ARADUL SUB ZODIA EMBARGOULUI

UTA - FORESTA FĂLTICENI 1-0 (0-0)

Stadion U.T.A., teren foarte bun, timp frumos dar rece, spectatori 5.000 (1.800 plătitori).
Arbitri: V. Anghelinei (Galați) - V. Donțu (Galați), A. Kosztelnik (Călărași).
Observator: I. Vereș (Sfântu Gheorghe)
Cartonașe galbene: Szell, V. Alexandru, Miu.
U.T.A.: Sinescu 6,5 - Radu George (cpt.) 6 - Szell 6, Lucaciu 7, Ganea 6 - Boloș 5,5 (40, Erdei 6), Baciu 6, Plisca 5,5 (46, Mariș 6), Mănăilă 7 - N. Mitu 6,5, D. Mitu 6 (79, Stupar).
Antrenor: Ion V. Ionescu. Pe bancă: Pap, Dronca.
FORESTA: Dohot 6 - Cârstea (cpt.) 6 - V. Alexandru 6,5, Miu 6, Bondoc 7,5 - A. Gheorghe 6 (70, Aromânesei), Bălan 6, Ene 6 (73, Cioloca 6), Ilieș 6 - P. Dumitru 6 (83, Liechtenstein), Mattei 6.
Antrenor: Nicolae Babeți. Pe bancă: Bontea, Sava.
A marcat: MĂNĂILĂ (65), reluând cu capul o minge centrată de D. Mitu.

● Greu, chiar foarte greu s-a conturat victoria arădenilor asupra acestei echipe cvasinecunoscute care este Foresta Fălticeni. ● Chiar dacă jocul a început în nota de dominare a gazdelor, treptat oaspeții au echilibrat partida, încurcând mult cursivitatea acesteia. ● N. Mitu a ratat câteva ocazii de gol, dar a fost păzit cu strășnicie pe tot terenul de Bondoc. ● Linia de mijloc a echipei arădene nu a avut o zi prea bună, Boloș și Plisca, mai ales, evoluând șters. ● Oaspeții au meritul de a nu se fi închistat în defensivă, ei jucând deschis, uneori îndrăznind și în atac, mai ales prin P. Dumitru și A. Gheorghe. ● A fost suficientă o ezitare a portarului Dohot, pe care a speculat-o prompt Mănăilă, care a marcat golul victoriei. ● Suporterii arădeni au reacționat vehement în momentul schimbării lui D. Mitu. ● Chiar dacă a fost obținută cu o oarecare dificultate, victoria arădenilor este meritată, mai ales în perspectiva următoarelor două meciuri, cel de la Suceava și cel de la Arad, cu Jiul Petroșani.

OVIDIU PĂCURARIU

la cald... la cald... la cald...

ION V. IONESCU:

"Am întâlnit un adversar tenace, cu o tehnicitate bună, majoritatea jucătorilor fiind bucureșteni. N-am reușit să stăpânim mijlocul terenului, cele două vârfuri abuzând de acțiuni individuale. Victoria este meritată. Echipa nu se poate exprima plăcut ochiului și publicului din lipsa unui conducător de joc. Echipa se află în construcție. Căutăm jucători pe posturi deficitare. Deocamdată trebuie să ne mulțumim cu ce avem."

NICOLAE BABEȚI:

"Am întâlnit un adversar puternic, care cu greu va pierde puncte la Arad. Noi am făcut tot posibilul să nu primim gol și să arătăm că nu suntem întâmplător pe locul patru în clasament. Nu am pierdut din cauza arbitrajului, chiar dacă a lăsat jocul mai tare. Suntem deocamdată mai mici în fotbal, dar dorim să ne păstrăm locul pe care suntem în clasament. Echipelor care vor veni la Fălticeni nu le va fi ușor."

DIALOGURI INERENTE

IOAN KOCSIS-JOSAN

Rep.: ***Ioane, ești purtătorul de cuvânt al clubului UTA și de aceea te-am abordat, pentru a încerca să lămurim, dacă este posibil, unele probleme. Cum ar fi cele legate de acordarea de declarații și interviuri de către jucători, deoarece acestora le-a fost interzis acest lucru.***

I.K.J.: Nu li s-a interzis! Există un regulament de ordine interioară prin care jucătorii nu au voie să acorde interviuri în ceea ce privește echipa, deoarece sunt legați de club prin contract și e firesc ca clubul să impună o anumită conduită. Nu este vorba de o limitare a libertății individului ci despre o convenție încheiată între noi și jucător pentru bunul mers al activității.

Rep.: ***Bine, dar eu am solicitat permisiunea d-lui Ion V. Ionescu de a purta un dialog cu D. Mitu pentru a fi cunoscut mai îndeaproape de suporteri și am fost refuzat categoric...***

I.K.J.: Prin regulament jucătorul trebuie să ceară acordul conducerii tehnice și dacă aceasta consideră că nu e momontul potrivit, are dreptul să refuze. Revenind la cazul D. Mitu, mi se pare că presa l-a luat în brațe prematur, făcând deservicii clubului și lui însuși.

Talent fără muncă, viață ordonată și fără încadrare într-un angrenaj tactic nu valorează nimic.

Rep.: ***Urmărești emisiunile italiene :"Guida al campionato" sau "Pressing" unde jucători, antrenori, conducători dau declarații și interviuri foarte degajați fără nici o opreliște?***

I.K.J.: Nu se poate face o comparație între fotbalul străin și cel de la noi. Acolo fotbalul este profesionist sută la sută. La noi se traversează o păcătoasă tranziție în care jucătorii au pretenții de profesioniști cu mentalități de amatori, în sensul că dau puțin și cer aproape totul.

Rep.: ***Știu că Mariș Călin a fost sancționat deoarece a acordat interviuri colegilor de la cotidianul "Adevărul" din Arad și săptămânalului nostru...***

I.K.J.: Este posibil. Sancțiunile se aplică la propunerea antrenorului și în măsura în care nu a primit acordul acestuia, sancțiunea este pe deplin justificată.

Rep.: ***Ne întoarcem la perioada dinainte de 1989?***

I.K.J.: Nu! Dar dacă a semnat un regulament trebuie să-l respecte. Personal apreciez că se practică în exces mediatizarea în fotbal, jucătorii fiind preocupați de propria reclamă în loc ca principala dominantă să o constituie propria evoluție și randamentul în joc.

Rep.: ***Cum v-ați imagina un ziar care ar prezenta declarații și interviuri luate numai de la Ion V. Ionescu, Ioan Kocsis-Josan și Viorel Rațiu?***

I.K.J.: Înțeleg setea de informații a ziariștilor numai până la un anumit punct. Pentru noi este importantă strategia clubului și realizarea obiectivelor propuse. Cu presa suntem în relații bune, dar ajutorul pe care îl dăm presei, informații și comentarii care fac ziarul să se vândă, din păcate aceasta în afară de o reflectare aproape mecanică a ceea ce se întâmplă nu face altceva. Nu intră în profunzimea lucrurilor, nu are curajul sau clarviziunea fenomenului în perspectivă. Bunăoară reclama exagerată făcută unui debutant, îl dă peste cap, creând dificultăți reale clubului în remontarea acestuia.

Rep.: ***Ar putea să apară o altă față a problemei, în momentul în care jurnalistul s-ar transforma într-un analist, depășindu-și limita de competență, apărând într-o ipostază de atotștiutor!***

I.K.J.: Ziaristul trebuie să propună soluții nu să le dea. În interviuri urmărește obiectivele sale. Din punct de vedere al consiliului de administrație există o apreciere pozitivă a acțiunii colectivului tehnic. Domnul Ion V. Ionescu este un foarte bun antrenor. Din păcate a preluat o moștenire complet nepregătită pentru performanță. Fără o bază economică solidă, efortul nostru ar fi inutil, iar fotbalul arădean se va scufunda în mediocritate.

A consemnat
OVIDIU PĂCURARIU

"Pentru noi este importantă strategia clubului".

FAȚA NEVĂZUTĂ A MECIULUI

● Prezența lui A. Codoban, fostul președinte al Consiliului de Administrație al F.C. Bihor, la meciurile echipei U.T.A., de la Arad, a devenit un obicei. Chiar dacă U.T.A. a renunțat la Darha și Toderaș, el a fost alături de Erdei și și-a exprimat nedumerirea de ce acest jucător a fost folosit atât de puțin. ● Directorul administrativ al clubului U.T.A., Dorel Cura, a trăit cu intensitate acest meci. Aflat la marginea terenului a avut la un moment dat un gest de parcă el ar fi trebuit să centreze o minge respinsă de un apărător advers. ● Sponsorul echipei Foresta Fălticeni, Eugen Huțu, patronul "Clubului Bavaria 2000" București a însoțit echipa la Arad. Se pare că nu a avut gânduri tocmai curate. ● La sfârșitul partidei, în fața sediului clubului, Florin Lăzureanu dialoga cu un grup de suporteri arădeni.

JUCĂTORUL MECIULUI

ADRIAN BONDOC

"Mă așteptam să fie un meci greu. Am întâlnit o echipă cu tradiție, pe care o cunoaște toată lumea. Diferența de valoare nu s-a văzut astăzi. U.T.A. trăiește, după părerea mea, din doi - trei jucători.

Echipa noastră va avea un cuvânt greu de spus în campionat. Cu un arbitraj corect am fi putut realiza mai mult. Urez baftă echipei U.T.A. în continuare."

SUPORTER CLUB UTA "RED FIGHTERS"

A devenit un obicei ca galeria echipei U.T.A. să-și susțină favoriții într-o manieră proprie, așteptând cu răbdare marcarea golului victoriei.

D. Mitu, alături de N. Mitu, a devenit încet-încet favoritul suporterilor. Numai așa se explică vehemența manifestată la schimbarea acestuia.

Mai mult ca sigur RED FIGHTERS vor fi prezenți și la Suceava!

TOP: 1. Dan Mănăilă
2. Adrian Lucaci
3. Dumitru Mitu

CELELALTE REZULTATE

MINERUL MOTRU - CORVINUL 1-1: Sârbu (5) - Costăchescu (15)

F.C. BIHOR - MINAUR ZLATNA 2-0: Ușvat (54), O. Lazăr (66)

UNIREA A.I. - OLIMPIA S.M. 4-0: Cr. Stoica (25), Vlăduleasa (31), Pusztai (51 și 64)

F.C. MARAMUREȘ - JIUL PETROȘANI 1-2: Oana (54 - penalty) - Movilă (28), Tudorache (50). Eliminat Mocianu (FC Maram.) - min. 70

F.C. VÂLCEA - UNIREA DEJ 0-3: Șuvagău (4), Pârvu (9), Olariu (69)

CLASAMENT A II

	TOTAL						ACASĂ					AFARĂ					ADE -VĂR
JIUL PETR.	6	5	0	1	10-4	15	3	3	0	0	5-0	3	2	0	1	5-4	+6
GAZ METAN	6	4	1	1	6-3	13	3	3	0	0	4-0	3	1	1	1	2-3	+4
UNIREA DEJ	6	4	0	2	12-4	12	3	3	0	0	9-1	3	1	0	2	3-3	+3
ASA TG.M.	6	4	0	2	13-8	12	3	3	0	0	8-1	3	1	0	2	5-7	+3
CSM REȘ.	6	3	2	1	9-2	11	3	2	1	0	8-1	3	1	1	1	1-1	+2
UTA	6	3	2	1	11-6	11	3	3	0	0	8-2	3	0	2	1	3-4	+2
FĂLTICENI	6	3	1	2	8-4	10	3	3	0	0	7-0	3	0	1	2	1-4	+1
SATU MARE	6	3	0	3	9-9	9	3	3	0	0	7-0	3	0	0	3	2-9	0
FC BIHOR	6	3	0	3	6-9	9	3	3	0	0	6-1	3	0	0	3	0-8	0
MIN. ZLATNA	6	2	2	2	6-5	8	3	2	1	0	5-1	3	0	1	2	1-4	-1
UNIREA A.I.	6	2	1	3	10-7	7	3	2	1	0	9-1	3	0	0	3	1-6	-2
CFR TMȘ.	6	2	1	3	8-13	7	3	2	1	0	6-3	3	0	0	3	2-10	-2
GLORIA	6	2	1	3	4-10	7	3	1	1	1	2-2	3	1	0	2	2-8	-2
CORVINUL	6	1	3	2	11-11	6	3	1	1	1	7-4	3	0	2	1	4-7	-3
FC BUCOVINA	6	2	0	4	10-13	6	3	2	0	1	7-5	3	0	0	3	3-8	-3
MIN. MOTRU	6	1	2	3	5-9	5	3	1	1	1	4-4	3	0	1	2	1-5	-4
FC MARAM.	6	1	1	4	6-12	4	3	1	1	1	5-4	3	0	0	3	1-8	-5
FC VÂLCEA	6	0	1	5	3-18	1	3	0	1	2	2-8	3	0	0	3	1-10	-6

ETAPA VIITOARE

Et. 7 - Sâmbătă, 7 octombrie: ***Fălticeni - Gaz Metan; Bucovina - UTA; Jiul - Gloria R-ța; Min. Zlatna - Satu Mare; Corvinul - FC Bihor; CSM Reșița - Min. Motru; Dej - CFR; ASA - FC Maram.; FC Vâlcea - Alba Iulia.***

REZULTATE A1

Dunărea Călărași - Gloria Buzău 4-1; Oțelul Târgoviște - Portul C-ța 6-1; Dacia Pitești - Metrom Brașov 2-0; IEELIF - ARO Câmpulung 2-2; Cetatea Tg. Neamț - F.C. Onești 3-2; ROCAR - Poiana Câmpina 2-0; Metalul Plopeni - Electroputere 1-1; Dacia Brăila - Steaua Mizil 2-0; Tractorul Brașov - Constant Galați 0-1.

În clasament: ***1. Electroputere 13p*** (11-4); ***2. ROCAR Buc. 12p*** (12-10); ***3. Oțelul Târgoviște 10p*** (18-8);... ***16. Metalul Plopeni 6p*** (5-11); ***17. Tractorul Brașov 5p*** (2-4); ***18.***

ECHIPA FOTBAL vest

E GREA VIAȚA ÎN LIGA A III-A

MOTORUL-CFR ARAD - MINERUL ANINA 2-0 (0-0)

Stadion Motorul, teren bun, timp înnourat și rece, spectatori 200.
Arbitri: D. Anton (Balș) - A. Iliescu, G. Negoescu (Slatina).
Observator: I. Veres (Sfântu Gheorghe).
Cartonase galbene: Bulzan, Iorga.
MOTORUL CFR Arad: TAPOS - Hirmler - Neaga (53 N. Sinescu), Porumboiu - ARHILIE, Adolf (cpt.), Ianosev, Bulzan (84 Hidiș), Moghioroș - Zâză (87 Condrea), Dolha.
Antrenor: Ladislau Ghiță. Pe bancă: Rusu, Bârbosu.
MINERUL Anina: Steiner (cpt.) - Lazăr - Malița, Ghideu, ZSIZSIK - Stănescu (83 Vior), Iorga, Băcilă (74 Coltea), Arnăutu - C. Bülle, VUIA.
Antrenor: Nicolae Chirilă. Pe bancă: Săcui, Ciurea.
Au marcat: DOLHA (min 47), din lovitură de la 11 m, acordată în urma unei pătrunderi a aceluiași jucător în careu la care a fost faultat de Malița; ARHILIE (min 69), cu un șut de la 18 m, sub bară transversală.
JUCĂTORUL MECIULUI: -

● Arădenii și-au dorit mult victoria pe care în cele din urmă și-au apropiat-o, nu fără emoții ● Oaspeții au desfășurat un joc curat, fără obstrucții, ajungând neașteptat de ușor la poarta gazdelor ● A fost nevoie de câteva intervenții bune ale lui Tapoș pentru a îndepărta pericolul de la poarta sa ● În general, partida a fost lipsită de dueluri, desfășurându-se în limitele regulamentului ● Păcat că a fost umbrită de prestația slabă a celor trei arbitri, care au ținut morțiș să iasă în evidență ● Și au reușit. Îndeosebi cei doi tușieri au avut noțiuni vagi în ce privește ofsaidul, producând situații jenante ● Oricum victoria este meritată, datorită plusului de insistență al gazdelor în fazele de atac.

Paul Palcu (Motorul-CFR Arad): *"Sunt bucuros că am câștigat. Ne-am așteptat la un joc greu. După ce se vor reface accidentații, vom face și spectacol.*

Nicolae Chirilă (Minerul Anina): *" Gazdele și-au apărat șansele cu strășnicie. Sunt nemulțumit de arbitraj. Penalty-ul a fost gratuit acordat. Mie mi s-a părut că golul marcat de noi a fost valabil."*

OVIDIU PĂCURARIU

BRIGADA DE ARBITRI DECLANȘEAZĂ CORIDA!

VULTURII LUGOJ - METALURGISTUL 1-2 (1-1)

Stadion "Tineretului", timp înnorat, teren bun, spectatori 200.
Arbitri: N. Răceală - V. Vălanu (ambii din Roșiorii de Vede), C. Stuparu (Tr. Măgurele).
Observator: Dan Ionescu (București).
Cartonașe galbene: Galu, Cical, Sălăgean, Bucătariu, Marcu.
Cartonașe roșii: Cical, Nițu, Micșa - Marcu.
VULTURII: Micșa - Cical - Miron, Galu, Negrilă - Opriș-cu (77, Călin), Podean (cpt.), Todorescu, Dobre, Ploș-cariu - Nițu.
Antrenor: Dafin Danciu. Pe bancă: Benescu.
METALURGISTUL: Bulz - D. Adrian - Dută, Sălăgean, Bucătariu - Tănăsoiu, Barta, Marcu, Sisteș (cpt.) (10, Ilțul) - Neagu (77, Brânde), Marin.
Antrenor: Emil Timpea. Pe bancă: Vasiu, Avram.
Au marcat: NIȚU (min. 23), reluare cu capul a centrării lui Podean; DUȚĂ (min. 45) din lovitură liberă de la 17 metri; MARCU (min. 89), îndeplinind o simplă formalitate în situația de singur cu Todorescu.
Jucătorul meciului: BRIGADA DE ARBITRI!

Coșmar pentru gazde, creat de cel mai rușinos arbitraj pe care l-am văzut vreodată la Lugoj. "Criminalii" în negru au făcut tot ce le-a stat în putere pentru a-i "termina" pe Vulturii! între minutele 82 - 85 au fost eliminați gratuit trei jucători de la gazde. Primii doi - Nițu și Cical - pentru simple faulturi de joc! Iar în min. 85, când tușierul Văleanu n-a semnalizat un ofsaid de 3-4 metri, în care se aflau doi atacanți ai oaspeților, portarul Micșa, ca ultim apărător, a faultat și a fost eliminat. Urmarea? S-a declanșat o urmărire generală a arbitrilor!. Acestia au luat pumni în gură și picioare în spate. Spectatorii aproape au rupt gardurile! Lugojenii, fără portar de rezervă, cu Todorescu în poartă, sunt învinși în min. 89! După încheierea meciului, arbitrii, după aproape o oră de asediu, sunt evacuați cu mașina poliției! Pe cât puneți pariu că dl. Dan Ionescu nu va scrie nimic în raport?!! Este posibil ca Vulturii să se aleagă cu terenul suspendat, pe lângă faptul că în următoarele etape nu știu de unde vor strânge 11 jucători...

Poate că măcar acum conducerea își va da demisia, "mulțumită" fiind de locul și situația în care a adus echipa! Nu-i așa dle. Bujor Otescu?

RAUL SPILLER

miniCRONICI SUBIECTIVE

STICLA TURDA - F.C. ARAD TELECOM 1-1

IONUȚ POPA: *"Am jucat mai bine decât la Zalău și totuși nu am câștigat. Am avut șapte ocazii de gol. Am egalat în min. 89 prin Nini. Am mai înscris un gol în min. 55 valabil după părerea mea, dar anulat de tușier după lungi parlamentări cu arbitrul de centru. Am avut o bară prin lancu, iar în ultimele douăzeci de minute am atacat cu toată echipa. Am aliniat echipa: Sim - Barna - Ujvari, Pârvu, Câmpian - Abrudean (Juncu), Madoș, Riviș, Iancu - Volocaru (Nini), Ștefăligă (Orosz). Pentru Sticla a marcat Pașca (35)"*

LAMINORUL ZALĂU - VESTPETROM PECICA 2-1

MARIUS DRĂGUCEANU: *"Cred că la această echipă trebuie să se schimbe mentalitatea, cu accent deosebit în ceea ce privește puterea echipei și valoarea componenților ei. Sucigan a fost eliminat în min. 31 pentru un hent de pe linia porții. Penalty-ul a fost ratat. Besermann a deschis scorul. Egalarea s-a produs dintr-o eroare de apărare. Golul victoriei a fost realizat dintr-o lovitură de la 11 m. Pe tot parcursul partidei a plouat cu găleata. Am utilizat echipa: Pătruț - Văleanu - Ianoși, Papp - Sucigan, I. Arman, Dudaș, Burtea - Pupăză, Nedelea (Rădoi), Zaharia (Besermann). Golurile gazdelor le-a înscris Chifa (57, 81 - penalty)".* **O.P.**

CFR CLUJ - FURNIRUL DETA 2-0

M.C. (ex- Radio Cluj): *"Ciujul a câștigat practic profitând de avantajul terenului propriu. CFR-ul nu a fost superior cum se aștepta. Al doilea gol îl are pe conștiință apărarea Detei. De remarcat extraordinara galerie a oaspeților, care a fost vioara întâi în tribune. Deta a folosit formația: Guță - Ghițoaica (75, Mita) - Petrov, Mada, Avram (25, Răcelescu), Cristea - Moldovan, Solomon, Stern - Deak, Heciko (13, Bochiș). Au marcat: Haitonic (19) și Coroian (59)."* **S.F.**

NU TRAGEȚI ÎN GHIȚĂ CÂMPEANU!

Săptămâna trecută s-a desfășurat revanșa dintre echipa antrenori-conducători (antrenor Ionuț Popa) și echipa mass-mediei arădene (antrenor Ovidiu Păcurariu). Victoria a fost obținută de prima echipă, cu scorul de 6-3 (în primul meci a fost 4-3). Dacă ar fi să ne luăm după dl. prof. Ion V. Ionescu, jucătorii echipei mass-media nu aveau voie să acorde nici o declarație. Supărați pentru înfrângerea suferită, "presarii" au dat vina pe arbitrul partidei, Ghiță Câmpeanu, care - susțin ei - i-a furat.

Personal, nu am ce să-i reproșez lui Ghiță Câmpeanu la acest meci. Eu am făcut câteva schimări neinspirate, acționând - recunosc - mai mult din sentimentalism.

De această dată, Ghiță Câmpeanu a fost un înger față de alte prestații avute anterior în activitatea sa.

În absența celor doi tușieri consacrați, M. Berindei și N. Vitan, cei doi înlocuitori au fost plini de bune intenții, dar cam atât.

TIPOGRAFIA GRAFOPRINT TIMIȘOARA, tel. 190.405; fax 191.995
produce și comercializează
✦ HÂRTIE DE IMPRIMANTĂ în 1, 2 și 3 exemplare ✦
✦ ✦ ✦ ✦ ✦ Formulare tipizate ✦ ✦ ✦ ✦ ✦
prin NOUL punct de desfacere din str. I.. MANIU (fostă Reșița, lângă viaduct), sau la

OCHI ÎN OCHI

TICĂ ANDREAȘ

Rep: Tică, ai 33 de ani. Mai merge?

T.A.: Mai merge. Și la acest nivel și la unul superior mai mergea, zic eu, încă un an sau doi.

Rep: Tocmai asta am vrut să te întreb. N-a fost prea grea despărțirea de Poli? Nu te simți puțin frustrat?

T.A.: Nu M-am despărtit de nea Costică și de băieți, zic eu, frumos. Am simțit dinainte că nea Costică doreste să întinerească lotul cu Macavei și Pelici și n-a fost nici o supărare din parte mea.

Rep: Bun, dar nu te-ai gândit că puteai să fii măcar în primii 16?

T.A.: Bineînțeles că m-am gândit. În unele meciuri, cum a fost cel de la Steaua de exemplu, este nevoie și de un jucător mai experimentat. Mai mult, dacă se accidentează unul din fundașii centrali... Sigur, mai e Rocco, mai e Trandu, dar eu zic că acestea sunt improvizații. Nu trebuia să fiu neapărat eu soluția, dar consider că oricum mai era necesar un stoper.

Rep: Cum a fost cu propunerea lui Jackie Ionescu de-a te duce la UTA? Era totuși o divizie superioară și o formație cu obiectiv de promovare.

T.A. Am fost mai întâi contactat de Mănăilă, după care am discutat și cu antrenorul Ionescu. Mi-a spus să mă duc la Arad și să stau de vorbă cu dl. Rațiu. Cu toate că aveau nevoie de un stoper nu mi s-a spus nimic concret.

Rep: Și? A rămas în coadă de pește?

T.A.: Nu. Am aflat de la Mănăilă suma pe care mi-ar fi oferit-o și n-am fost de acord. Am preferat să rămân la UMT. Era păcat de ceea ce am realizat aici împreună cu Tavi Popescu.

Rep: Apropo, cum te simți ca antrenor?

T.A.: Nu mă consider antrenor din moment ce mai joc împreună cu băieții. Doar că la antrenamente eu mă ocup de apărători, în timp ce Tavi pregătește mijlocașii și atacanții.

Rep: Dar în teren cum te simți? Ca antrenor sau ca și coechipier?

T.A.: Ca și coechipier. De altfel, le-am spus celor mai tineri: suntem colegi, prieteni, iar eu n-am ținut cont niciodată de vârstă pe teren sau în afara lui.

Rep: Făcând poate din compartimentul defensiv, cum explici miracolul că UMT-ul a rămas singura echipă din primele 3 ligi care n-a primit gol?

T.A.: Secretul constă numai în pregătirea pe care am făcut-o. Le-am insuflat băieților încredere, spunându-le că nici apărătorii lui Poli sau ai lui CFR nu sunt cu nimic mai bun ca ei. Este doar diferența de mentalitate și de tupeu în teren. Și băieții au înțeles, fiind dealtfel foarte receptivi. Utvineantu a crescut în valoare iar Urai este portar de Divizia națională.

Rep: Ați și marcat multe goluri...

T.A.: Trebuia să înscriem și mai multe, după numărul de ocazii pe care le-am avut. Îl avem pe Vascko care este om de gol. Din trei situații, două le finalizează.

Rep: Ați ajuns pe locul întâi, o poziție care obligă. Cum vezi în continuare evoluția echipei?

T.A.: Obiectivul nostru stabilit la începutul sezonului a fost să ne clasăm în primele 5 locuri. Dar dacă o vom ține tot așa...

Rep: Am înțeles că și conducerea UMT-ului a prins, să zic așa, gustul promovării...

T.A.: Într-adevăr, conducerea dorește promovarea. Încercăm să mai facem și vreo două achiziții și la sfârșit vom trage linia. Nu dorim să spunem prea multe acum. Voci din anturajul echipei au spus că presa nu prea scrie nimic de noi. Eu rămân la părerea că este mai bine așa. Să scrie în finalul campionatului. Și atunci să aibe motive să ne laude.

DUKI POPOVICI & SANDU USUSAN

"Nu mă consider încă antrenor"

CELELALTE REZULTATE

METALUL BOCȘA - PHOENIX BAIA MARE 3-1: Sabaiduc (15), Torma (30), Țigla (84) - Ardeleanu (21).
MINERUL ȘTEI - UMT 3-2: Antal (13), Balaj (27), Bogojel (61) - Miculescu (11), E. Marian (68).
IND. SÂRMEI C. TURZII - MINERUL BAIA BORȘA 3-0: Flodor (44), Olaru (64), Koloi (75).
AS SIGHET - OLIMPIA SĂLONTA nu s-a disputat, oaspeții neprezentându-se la joc.
MINERUL CAVNIC - ARMĂTURA ZALĂU 1-0: Calniciuc (69).

CLASAMENT B4

CFR CLUJ	8	6	1	1	20-4	19
UMT	8	5	2	1	21-3	17
FC ARAD	8	5	2	1	19-3	17
BAIA BORȘA	8	5	0	3	16-10	15
CAMP. TURZII	8	4	2	2	12-12	14
ANINA	8	3	4	1	19-7	13
ARM. ZALĂU	8	4	1	3	10-5	13
BOCȘA	8	4	1	3	14-12	13
PHOENIX	8	4	0	4	17-12	12
CUGIR	8	3	2	3	7-16	11
VESTPETROM	8	3	1	4	16-15	10
TURDA	8	3	1	4	13-12	10
ȘTEI	8	3	1	4	13-16	10
MOTORUL	8	3	1	4	9-18	10
DETA	8	2	3	3	8-8	9
CAVNIC	8	2	2	4	4-11	8
SĂLONTA	7	2	2	3	8-17	8
LAM. ZALĂU	8	2	1	5	5-22	7
SIGHET	7	1	1	5	4-12	4
LUGOJ	8	1	0	7	6-26	3

ETAPA VIITOARE

Et. 9 - Duminică, 8 octombrie: *CFR Cluj - Lugoj; Cugir - Motorul Ar.; Anina - Bocșa; Phoenix - Cavnic; Arm. Zalău - Sighet; Ol. Salonta - Lam. Zalău; Pecica - Știei; UMT - Turda; FC Arad - Câmp. Turzii; Baia Borșa - Deta.*

Redacția FOTBAL VEST este alături de VIOREL VIȘAN în greaua încercare suferită prin pierderea tatălui.

S.C. GRUP NAGORA S.R.L.
Str. Simion Bărnuțiu nr. 6 (Piața Badea Cârțan)
tel. 096-208594-208953 fax. 056-208992
MATERIALE DE CONSTRUCȚII
LA CELE MAI BUNE PREȚURI

CONCURS FOTBAL VEST pentru... ORIENT

Cu 2.000 de lei puteți vizita Istanbulul!

Iată răspunsurile corecte la concursul din luna septembrie: *TALON 1:* GRUPA A - 2; GRUPA B - 3; *TALON 2:* GRUPA A - 3; GRUPA B - 3; *TALON 3:* GRUPA A - 3; GRUPA B - 2; *TALON 4:* GRUPA A - 2; GRUPA B -2.

Numele câștigătorului va fi comunicat în ziarul de marți, 10 octombrie.

Vă anunțăm pe această cale că întrerupem deocamdată concursul nostru, urmând să revenim probabil în cursul lunii noiembrie.

DANSIL TOURS
Organizează ✦ săptămânal (cu plecare în fiecare luni) excursii în Turcia, la Istanbul; ✦ de trei ori pe săptămână (marți, joi și sâmbătă) excursii în Iugoslavia, la Novi Sad, Sabac, Subotica, Belgrad, în funcție de solicitări. Înscrieri zilnic, între orele 8-18, în Timișoara, Clubul Constructorul, str. Daliei nr. 13, tel. 056/194.590 și în Arad, str. Grigore Alexandrescu nr. 36, tel. 057/212.919. Transportul se efectuează cu autocare Romtur.

Nu-i vestiaru' seif de bancă

CUM VOR RĂMÂNE VULTURII FĂRĂ PENE!

Situația dezastruoasă existentă la Vulturii Lugoj ne-a determinat să-i urmărim cu mare atenție pe "zburători". Și iată ce-au aflat cei câțiva agenți cărora li s-a încredințat această misiune. Cu toate că au evoluat duminică la Lugoj, Nițu și Podean se apropie de Timișoara! Primul a fost văzut la U.M.T., iar al doilea se află în tratative cu C.F.R.-ul. Și alți jucători caută angajamente. Este vorba de Ardeleanu și Ploscaru. Și pentru a vă forma o imagine și mai completă despre haosul existent la Vulturii, să spunem doar că în cursul săptămânii trecute televiziunea locală a realizat o emisiune despre Lugoj la care au fost invitați și au confirmat participarea conducătorii lanternei roșii din B IV. Cu câteva minute înainte de începerea emisiunii ia-i însă pe diriguitori de unde nu-s! Le-o fi fost rușine să apară la TV!

DE CE A FOST FURATĂ GLORIA LA FĂLTICENI

Eliminat în partida cu Foresta Fălticeni încă din minutul 15, Gelu Decuseară a fost suspendat pe 4 etape și amendat cu 1 milion de lei. Trist, a recunoscut că l-a jignit pe centralul ploieștean din acei meci, mustăciosul Roman, dar n-a înțeles de ce a fost amendat cu o asemenea sumă, din moment ce în sezonul trecut Emil Șerban, care a fost suspendat de 3 ori, n-a plătit niciodată mai mult de 50.000 de lei. În meciul cu pricina de la Fălticeni, agentul nostru, deghizat în copil de mingi, a surprins replica arbitrului Roman, la întrebarea jucătorilor Gloriei, de ce îi persecută în asemenea hal: *"Întrebați-l pe Ardei Umplut!"* Desigur, găzarul s-a referit la președintele Gloriei, Iosif Riteș, care o fi călcat pe bec cu un alt prilej!

REMUS STEOP LA PĂDUREA VERDE

Fostul antrenor al Furnirului Deta, Remus Steop, s-a întors la vechea dragoste, gruparea de la Gara Mică. Dar nu ca jucător, nici ca antrenor la fostul lider din B IV, ci la echipa de juniori. De la venirea lui, echipa a câștigat toate meciurile! Se pare că Steop a fost foarte inspirat când a refuzat oferta venită de la Lugoj, Vulturii aflându-se în cădere liberă.

MASEURUL SURPRINS ÎN OFSAID!

Se spune că fotbalul este frumos pentru că fiecare meci are istoricul lui. Corect! Înaintea unei partide nu știi niciodată ce-ți poate rezerva ea. Uneori nu lipsesc nici momentele comice. Astfel, la jocul C.F.R. Timișoara - A.S.A. Tg. Mureș, pe marginea gazonului maseurul Doru Miclăus îi dădea îngrijiri lui Angelo Foale. Scena petrecându-se în afara terenului, jocul a continuat, și la o minge trimisă de feroviari spre poarta oaspeților tușierul de pe acea parte a ridicat steagul, semnalizând un ofsaid! Decizie care a stârnit nemulțumire în tribună deoarece nici un jucător ceferist nu se afla în poziție neregulamentară. Dacă maseurul timișorenilor era echipat și el în galben ca și C.F.R.-ul, atunci eram convinși că tușierul l-a confundat cu un jucător. Dar Doru avea un tricou albastru! Și totuși a fost semnalizat în ofsaid!

O FAMILIE FERICITĂ.

Dacă până acum câteva luni cel care aducea bani mulți în casă în familia Borugă era Gigi, fostul antrenor al U.T.A.-ei, iată a venit și rândul soției, Delia, s-o facă. Ea a câștigat un autoturism Dacia 1310 și un milion de lei la Bingo!

AGENTURA

ÎNTREBAREA CARE VINE MARȚI

Cum de-a fost Costică Rădulescu atât de liniștit duminică pe banca de rezerve?

TOP ȘI ANTI TOP

1-20 LOCURI VACANTE! Rezultatele înregistrate de echipele din acest colț de țară la finele săptămânii au fost extrem de modeste. Am consemnat doar victorii la limită pe teren propriu, în urma unor prestații neconvingătoare sau eșecuri în deplasare. Vestul a fost din nou sub așteptări, complăcându-se într-o mediocritate cel puțin... enervantă: Până când?

21 - F. C. ARAD. În aceste condiții, egalul reușit de F.C. Arad la Turda (1-1), pare rezultatul cel mai satisfăcător izbutit de echipele noastre. Va încerca oare Ionuț Popa marea lovitură?

.....

7931- POLI. Pe cât de mare a fost bucuria după meciul cu Politehnica Iași, pe atât de mare a fost tristețea după întâlnirea cu F.C. Național. După o evoluție greu calificabilă, alb-violeții au pierdut al 3-lea meci consecutiv, timp în care au marcat un gol, încasând 7! Este momentul ca băieții să-și revină, altfel... Nici nu vrem să ne gândim!

.....

9939- ARBITRII DIN PARTIDA LUGOJ - CUGIR. Dacă Vulturii pare o formație condamnată la retrogradare, asta nu înseamnă că aici pot învăța oamenii în negru meserie! Meserie, vorba vine, dacă se poate spune așa la un furt... calificat. Și atunci nu trebuie să ne mirăm că băieții mai iau și în freză. Poate așa se învață minte!

URECHEA CIULITĂ

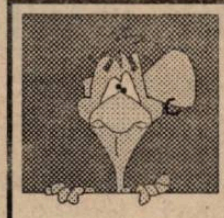

DAN FIRIȚEANU, apropo de faptul că nu l-a introdus pe Majearu la cererea spectatorilor: *"În situația de om în minus aveam nevoie de jucători de luptă. Sacchi l-a scos, la mondiale, pe Baggio, când Italia rămăsese în zece."*

JACKIE IONESCU: "La Suceava, în perspectiva meciului de acasă cu Jiul, nu voi introduce nici un jucător pasibil de suspendare."

VASILE DONȚU (tușier la partida UTA - Foresta Fălticeni) către Jackie Ionescu: *"M-am lăudat la toată lumea că suntem prieteni, dar nu ați venit să mă pupați!"*

CĂLIN PĂLTINEAN, după partida CFR - ASA Tg. Mureș: *"Cel mai spectaculos la CFR a fost trenul Inter-City care-i garat în spatele stadionului.*

AUREL RAȚIU (crainic la meciul Gaz Metan - CSMR): *"Observatorul federal este apărătorul lui Fane Spoitoru, dl. avocat Florin Gâtejan."*

PETRE VLĂTĂNESCU: "Am jucat și eu un meci la Arad, care a fost aranjat și, culmea, m-am și accidentat."

MIROSLAV VIDAC (antrenor Gloria Arad): *"Pentru că suntem săraci, ne fură toată lumea. Dar tot sârbii vor câștiga războiul."*

COSTICĂ RĂDULESCU, după meciul Poli - F.C. Național: *"Parcă era ultima etapă și ăștia trebuiau să se salveze de la retrogradare"*

TRAIAN SENCU (purtător de cuvânt Poli): *"La restaurantul Bulevard s-au scos din meniu conferințele de presă"*

BUGS BUNNY-

CAMERA ASCUNSĂ A LUI FOTOFUCHS

Gheorghe Simion și Ilie Pătruică discutând despre... Miron Cosma

REPLAY

Pe lângă spațiile generoase acordate meciurilor din cupele europene, gazetele de sport din București inserau, chiar pe prima pagină (vezi S.r. de miercuri, 27 sept.) un scurt material cu titlu dur: *"De ce tace Ioan Igna?"*. Fiind observator federal la meciul Univ. Craiova - Sportul studențesc, fostul arbitru internațional este învinuit că nu ar fi luat poziție față de un penalty acordat, zice-se, pe nedrept, gazdelor de către arbitrul meciului, Ion Danciu. Finalul articolului este dat de o interogație: *"Să nu aibă Ioan Igna curajul opiniei?"*. Nu trebuie să ai memorie de elefant pentru a-ți aminti o altă pătanie a respectivului observator (relatată pe larg în Fotbal vest, nr. 15/26 aprilie 1995). Atunci s-a disputat la Cluj un meci de pomină, "U" - Dinamo. Și pentru că Dinamo TREBUIA să ocupe unul din locurile calificante pentru Cupa UEFA rezultatul final al meciului a fost "zbîrcit" de arbitrul Marcel Lică din Constanța, un tip suficient de cunoscut pentru afinitățile față de anumite culori. Pentru prestația de atunci, Lică a fost notat cu 4 de observatorul partidei, situație nu tocmai obișnuită, notă acordată constănțeanului pentru prestația avută de-a lungul întregii partide. Numai că *"ăi de sus"* au musamalizat toată afacerea, dându-i dreptate fluierașului care *"și-a făcut datoria pe deplin "*, deși în raportul suplimentar, observatorul scrisese: *"În repriza a doua, arbitrul Lică a acordat, la primele contacte corporale, gresit lovituri libere pentru Dinamo. Acest fapt a creat o atmosferă incendiară în tribune, care a fost transmisă și în suprafața de joc. Din min. 62 arbitrul a pierdut complet jocul din mână, nemulțumind jucătorii, care l-au îmbrâncit permanent, fără ca el să ia nici o măsură"*. Au urmat apoi dezbateri pe la televiziunile bucureștene, care au ajuns la concluzia că Lică a fluierat bine (apropo, pentru cine?), la dezbateri nefiind invitat tocmai Ioan Igna, cel despre care s-au spus mai multe lucruri, nu neapărat bune. Așa că acea oarecare vehemență ieșită din pixurile celor de la S.r. este cel puțin curioasă, la prima vedere. Dacă însă privim mai atent echipele implicate în cele două meciuri observate de Igna, lucrurile încep să se clarifice în cea mai mare parte. Cu alte cuvinte, de ce te legi, dom'le, de Dinamo, care e un club de tradiție (în paranteză fie spus, când

despre derby-urile Steaua-Dinamo ca fiind denumite de redactori de doi bani "eterne", îmi vine să-i strâng de gât pe respectivii. Băieți, eterni sunt doar Soarele și Pământul!). Și mai e Dinamo un fel de bibelou, de care nimeni și nimic nu are voie să se atingă. Clujul? Nu contează! Craiova? E bine să-i dăm în cap ori de câte ori o prindem, pentru că și-a cam luat nasul la purtare și vrea să se bage în "dualismul" Steaua-Dinamo. Sportul este echipa "noastră" (citește a câtorva anchilozați, denumiți pe scurt ferefeu) și trebuie să avem grijă ca nu cumva să se mai repete sezoanele trecute, când ne-am cam făcut de râs (dacă așa ceva cunosc aceiași ferefiști).

Totuși băieții S.r.-ului pot dormi liniștiți de joi. Ioan Igna trimisese raportul prin poștă, însă serviciile acesteia nu sunt întotdeauna cele mai prompte. Pentru liniștea tuturor spicuiri din respectivul raport: *"Danciu a acordat penalty într-o fază în care trebuia să lase jocul să continue și a aplicat neinspirat clauza avantajului în mai multe rânduri dezavantajând în general echipa oaspete"*, Deci: are Igna curajul opiniei?

Și o ultimă paranteză despre Sportul studențesc: antrenorul Mircea Rădulescu îi propune lui Iordănescu două nume pentru echipa națională: Bivolaru și Zamfirescu. Până acum aveam toată stima pentru Mircea Rădulescu, însă acum mă mir. Dacă cei doi evoluează pe același calapod cum au făcut-o la Timișoara, o eventuală selecționare a lor în națională ne-ar face să tremurăm și în fața Liechtenstein-ului, o echipă care cu greu ar rezista în divizia C Timiș. Important e că avem păreri...

Mai nou, artificial sau nu, s-a declanșat ceea ce presa denumește "Războiul televiziunilor". Pe scurt: FRF, prin vocea lui Mircea Angelescu, este decisă să ceară Consiliului Național al Audiovizualului să interzică unor posturi private din București să mai transmită în direct meciuri din campionatele Italiei, Spaniei și Angliei, pentru a nu fi la concurență cu cele transmise de TVR sau cu etapa Diviziei naționale. Luând această decizie, ferefeul se umple de penibil pentru a 13.145-a oară de la instalarea în funcție a conducerii actuale, adică din august 1990. De ce? Pentru că tocmai Mircea Sandu, întors recent de la o importantă reuniune UEFA, spune că *"la articolul 14 din statutul UEFA, se stipulează că UEFA, federațiile naționale și cluburile au drepturi exclusive de a autoriza transmisiile sau reproducerea audiovizuală A MECIURILOR PE CARE LE ORGANIZEAZĂ"* (sublinierea îmi aparține). Deci, întrucât FRF nu organizează campionatele din Italia, Spania sau Anglia, nu are nici un drept de a interzice, sau a cere interzicerea transmisiilor respectivelor meciuri pe canalele românești de televiziune, atâta timp cât posturile au cumpărat licența de transmitere a partidelor. Este ca și cum securistul blocului în care locuiesc mi-ar interzice să port costumul de blugi pe care mi l-a trimis un amic din Statele Unite pe motiv că și în România se produc haine.

Revenind la presa bucureșteană și pe care Ion Golumbu' a "pictat-o" extrem de realist în "Vocea" de săptămâna trecută, mai am un dinte pentru reprezentanții ei. G.s. anunța apariția (pe care și noi o salutăm) a unui nou săptămânal sportiv, la Târgoviște, denumit "Panoramic Sportiv". Numai că un simplu anunț se transformă, practic, într-o adevărată reclamă, de parcă am avea în față debutul secolului în presă. Bine că n-au aflat cei de la "Gazzeta dello sport", că precis ar plânge de invidie. Asta apropo de deontologia profesională și de reclama mascată. Și tot în legătură cu deontologia profesională, în același ziar (de miercuri, 27 septembrie) chiar sub articolul dedicat colegilor din Târgoviște, ne-a sărit în ochi o notiță intitulată "Unde cântă Cuc(ul)?" Din lecturarea notiței reiese clar că știrea este preluată din Fotbal vest de marțea trecută. Numai că această informație nu apare nicăieri. Și tot legat de Cuc, S.r. din aceeași zi plasează știrea chiar pe prima pagină, tot fără a indica sursa. Mai originali, cei de la S.r. informează cititorii cum că Ovidiu Cuc a dispărut din Spania. Total inexact, convorbirea telefonică având loc duminica trecută pe relația Timișoara-Merida. Nu este prima dată când atotștiutorii din București încalcă deontologia profesională (dacă o cunosc, aceasta-i întrebarea?). Oricum, pot fi liniștiți că, din colegialitate, le-am fi dat numărul de telefon la care îl pot găsi pe Ovidiu. Sau pe alți oameni de fotbal bănățeni plecați în străinătate. Gratis, și fără obligația de a indica sursa... Noapte bună, mici-mitici-pitici!

■ FAX

Colțul microbistului... comod

Marți, 3 octombrie

12,00 - 2. Bundesliga - DSF, înregistrare
12,30-Campionatul brazilian: Fluminense-Goias -Eurosport, înregistrare
13, 30-Eurogoluri -Eurosport
13, 45-Hattrick international -DSF
14, 30- Roma-Lazio -DSF, înregistrare
18, 30-Kaiserslautern-Schalke 04 (Cupa Germaniei)-ARD, direct

Joi, 5 octombrie

10, 30-Fotbal mondial -DSF
15, 00-Rapid-Sportul studențesc (D. N.)-TVR 1, direct

Vineri, 6 octombrie

10, 30-Fotbal mondial -DSF

Sîmbătă, 7 octombrie

16, 30 - Fotbal mondial-DSF
16, 55 - Germania-Moldova (tineret)- DSF, direct

Duminică, 8 octombrie

15, 30 - Germania-Moldova (tineret)-DSF, înregistrare
16, 00-Croația-Italia (preliminariile C. E.)-Raiuno, direct
18, 30 - Germania-Moldova (preliminariile C. E.) - ARD, direct

SC FED SPIEL SPORT SRL ARAD
tel/fax 057 - 289.060; 057-289.728
Vinde mingi fotbal - 28.000 lei
mingi handbal feminin și masculin - 24.000 lei
IMPORT GERMANIA

C TIMIȘ

UN NOU "PODIUM" NEAȘTEPTAT...

AZUR - ELBA 0-2 (0-0)

Au marcat: Hausler (50), Ionescu (82)

VICTOR ȚIG (președinte Azur): *"Îmi pare rău că această frumoasă echipă pe care am construit-o a pierdut. Am jucat prost. Elba e o echipă bună și buturuga mică răstoarnă carul mare. Deși, dacă mă gândesc bine, noi tot o buturugă mică suntem... Arbitraj excelent."*

Arbitri: C. Dobrișan - A. Onaca, T. Mâzgan

Eliminați: Ochea (A) - Safta, Iovan (E)

TIMIȘUL ȘAG - BANCOM COMLOȘUL MARE 0-0

TAVI FOALE (antrenor Șag): *"Nu sunt supărat. Am început să jucăm ceva. Oamenii din Șag au spus că nu e nici o problemă acest egal. E adevărat că m-aș fi bucurat să câștigăm, dar important e că jucăm fotbal, nu mai suntem ciumeții de la Șag. Arbitraj de nota 100 a lui Schwailinger, sau cum îl cheamă..."*

EUGEN IERCU (antrenor Comloș): *"Ne-am propus să nu pierdem și ne-am închis destul de bine. A fost un meci de uzură pe care-l puteam chiar câștiga în minutul 85. Am ajuns acolo sus, să vedem ce o ieși. Urmează derby-ul cu Jimbolia. Țăranii cu orășenii, cum îi spun ei."*

Arbitri: S. Altmayer - V. Igna, N. Râmniceanu

FC JIMBOLIA - AC RECAȘ 1-0 (0-0)

A marcat: G. Koller (75)

GHIOCEL BĂTINAȘ (antrenor Jimbolia): *"Am avut o brigadă extraordinară. Spun asta cu toate că am avut doi eliminați. Am câștigat totuși. Așa o brigadă super corectă, practic, dezavantajează gazdele. Dar asta e..."*

Arbitri: Z. Ciev - N. Grigorescu, I. Mureșan

Eliminați: Vasok, Nagy (J) - Kocsisan (R)

UNIREA TOMNATIC - MODERN 1-0 (0-0)

A marcat Crăciun (70)

VALENTIN EPURAN (președinte Modern): *"N-am jucat rău, am avut ocazii mari, dar degeaba. Avem o apărare bulevard. Gazdele au vrut mai mult, au muncit mai mult și au câștigat. Arbitraj fără probleme prestat de Gică Cutean. Trei arbitri buni avem în divizia C: Cuteanu, Grigorescu și Ciev..."*

Arbitri: G. Cutean - C. Avram, I. Juravle.

UNIREA SÎNICOLAUL MARE - OBILICI SÎNMARTINU SÎRBESC 0-1 (0-1)

A marcat: Boia (20)

ROMICĂ MALAC (antrenor Sînmartin): *"A fost o partidă echilibrată în care ai mei s-au mobilizat foarte bine. Am câștigat jucând din minutul 60 în zece oameni. Nu reproșez nimic arbitrilor, a fost o brigadă impecabilă!"*

Arbitri: T. Lajos - M. Petcu, G. Nicola

Eliminat: Durigon (O)

UNIREA GHILAD - TIMPURI NOI GIARMATA 3-0 (1-0)

Au marcat: Galea (41), Câmpeanu (55, 61)

Arbitri: D. Polk - I. Lazăr, C. Milosoni

UNIREA PECIU NOU - AUTO FZB 4-2 (0-1)

Au marcat: Mihăilescu (51 - autogol), Tescu (62), Ociu (65), Bălăuță (90) - Militaru (15), Sârb (69)

Arbitri: G. Stănescu - I. Canea, M. Boboc

D.P.

CLASAMENT

PECIU	9	6	1	2	22-15 19
COMLOȘ	9	5	3	1	17-9 18
ELECTRICA	9	5	2	2	25-17 17
MODERN	9	5	2	2	17-9 17
JIMBOLIA	9	5	1	3	18-14 16
RECAȘ	9	5	1	3	9-6 16
NĂDRAG	9	4	3	2	21-11 15
ȘOIMII TEXT.	9	5	0	4	23-14 15
SÂNMARTIN	9	4	3	2	17-10 15
SÂNNICOLAU	9	4	1	4	20-24 13
TEHNOLEMN	9	3	3	3	15-14 12
TOMNATIC	9	3	3	3	19-19 12
ȘAG	9	3	3	3	9-10 12
AZUR	9	2	2	5	12-16 8
ELBA	9	2	0	7	12-25 6
GHILAD	9	2	0	7	10-29 6
AUTO FZB	9	1	2	6	8-17 5
GIARMATA	9	1	2	6	9-24 5

ETAPA VIITOARE

Et. 10 - Sâmbătă, 7 octombrie: *ELBA - Șoimii Text.; Sînmartin - Tehnolemn; Nădrag - Sînmartinnmartin; Giarmata - Electrica; Auto FZB - Ghilad; Modern - Peciu Nou; Recaș - Tomnatic; Comloș - Jimbolia; Azur - Șag.*

Șuete neconvenționale

Rep: După câtiva ani buni petrecuți la Auto-FZB, mai întâi că jucător apoi ca și conducător, într-un moment de clinci, când se punea problema despărțirii celor două grupări, ai plecat la Șag. De ce?

R.S.: Am fost solicitat de patronii echipei Timișul, când această formație se afla în campionatul județean, cu 6 etape înainte de final și era în luptă pentru promovare. Am plecat împreună cu doi jucători și obiectivul a fost îndeplinit.

Rep: Bun. Dar ce te-a determinat să pleci de la Auto-FZB? Care era situația acolo?

R.S.: Intreprinderea nu mai putea plăti jucătorii, trecându-i în somaj. Ca și pe mine, de altfel. Normal, când am fost solicitat la Șag, am plecat. Deși mi-a părut rău că după 12 ani am părăsit gruparea care m-a lansat și care mi-a făcut un nume în fotbalul timișorean.

Rep: În vara lui '94, mai în glumă, mai în serios, ne povesteai cu ocazia unui amical al Șagului că diriguitorii echipei se gândesc chiar la promovare. Până la urmă n-a lipsit mult ca să se realizeze această dorință, formația aflându-se la un moment dat pe locul întâi. Cum de ați reușit ca nou promovată să ajungeți acolo sus?

R.S.: S-au obtinut aceste rezultate foarte bune deoarece am dat peste niste oameni care într-adevăr au dorit să facă performantă. Până la urmă seria noastră de Divizia C a demonstrat că este destul de puternică, echipele cu tradiție mai mare și cu lot mai valoros decât al nostru reușind să se impună.

Rep: Acum însă Șagul este o formație de pluton...

R.S.: Da. Este o echipă care eu zic că într-un an de zile și-a făcut un nume în acest campionat și care în pofida unui start mai ezitant, mai greoi, va avea totusi prestații multumitoare. După cum se știe, a plecat antrenorul Vișan la Deta și șase jucători pe care i-am avut împrumutați de la diferite cluburi și pe care nu i-am mai putut păstra.

Rep: De ce n-au mai putut fi retinuti acesti jucători? Există dificultăți financiare?

R.S.: Da. Aici am vrut să și ajung. Cu o săptămână înaintea începerii campionatului o parte din cei care au susținut echipa în sezonul trecut, văzând că n-am reușit promovarea, s-au cam dat la o parte. După unele discuții avute, și aici aș dori să remarc aportul conducerii Primăriei din Șag, și al dlui președinte Ioan Pătrascu, un om deosebit, pe care-l dorim și în continuare alături de noi, cu toții s-au gândit că ar fi păcat să se renunțe la această echipă și pun din nou umărul la bunul mers al lucrurilor.

Rep: Care este motivul plecării antrenorului Vișan? Faptul că s-a subtiat lotul?

R.S.: Probabil. Cred că s-a și speriat puțin, văzând startul greoi pe care l-am luat. A urmat apoi oferta de la Furnirul, tentația de-a antrena într-o ligă superioară și a plecat. În fotbal, ca și în viață dealtfel, nimeni nu este de neînlocuit și...

Rep: Și ai reluat colaborarea cu vechea ta cunoștință, nea Tavi...

R.S.: Cu slăbiciunea mea, mai bine zis, deoarece am lucrat câtiva ani împreună și am văzut că este un antrenor care poate obtine performante și în situații mai dificile.

Rep: Cu nea Tavi atmosfera este mai destinsă?

R.S.: La un moment dat au fost patru antrenori în discuție să vină la Șag: Neluțu Bungău, Florin Mierea, Cici Manolache si nea Tavi. Neam oprit la ultimul, gândindune că a venit din Grecia și are mai multă experiență!

Rep: Ce înseamnă pentru tine funcția de organizator de competiții la nivelul Diviziei C?

R.S.: Consider că este o prelungire a activității de fotbalist. Mulți cred că este o funcție ușoară, dar eu zic că este mult mai greu să fii organizator de competiții decât jucător.

Rep: La începutul sezonului, datorită lotului subțiat, se zvonea că te vei reîntoarce pe gazon. Te-ai gândit chiar la acest lucru?

R.S.: Intr-adevăr, s-a pus în discuție această problemă, m-am și apucat chiar să joc, dar la echipa a doua. Ca să fi evoluat la prima echipă trebuia să renunț la functia de conducător. Apoi, bineînțeles, mai e și vârsta.

Rep: Câți ani ai Rică?

R.S.: 39.

Rep: Multi înainte. Dar spune-ne de ce ai fost poreclit "Mafiotu"?

R.S. Probabil pentru că mă descurc bine peste tot. Iată, împreună cu ceilalți din staff-ul nostru, am ajuns să aducem această echipă necunoscută în fruntea campionatului Diviziei C!

Au consemnat

DUKI POPOVICI & SANDU USUSAN

Rică Scorobete

"Nea Tavi este slăbiciunea mea"

PĂCAT, PĂCAT CĂ NU S-A MAI MARCAT

ELECTRICA - LAMINORUL NĂDRAG 1-1 (0-1)

Stadion "Electrica", teren foarte bun, timp răcoros, spectatori 100.
Arbitri: I. Spătaru - T. Pârlea, D. Ionescu.
Cartonase galbene: Nistor.
ELECTRICA: Popa - NISTOR - Buliman, Sorescu (cpt.) (37, Bogdan), SAMARGI - Tătaru, Volosciuc, Hodoroabă (37, Kovacs), Pavel - Ritter, Gheban (46, MUREȘAN).
LAMINORUL: Mitroi - Stincută - Petrescu (62, Românu), Niță, Iove, POPEȚ - BERCIU (85, Vlad), BABEȚI, Manea (81, Tarău) - SUBȚIRE, COPACI.
Au marcat: BABEȚI (min. 45), scăpat singur pe partea dreaptă a sutat de la 20 m pe lângă Popa ieșit destul de nehotărât, MUREȘAN (min. 52), care a transformat perfect o lovitură liberă de la 17 m puțin dreapta.
Jucătorul meciului: BERCIU.

● Multe griji în tabăra gazdelor înaintea partidei, căci amintirea înfrângerii de anul trecut mai persista încă. Probabil că au fost punctele pentru care s-a pierdut și campionatul. ● Oaspeții, profitând de acest avantaj psihologic, încep mai bine, controlează centrul terenului și domină efectiv prima repriză, pe lângă golul reusit mai ratând o mare ocazie în min. 32 prin același Babeți. ● Conducerea Electricii procedează în min. 37 la două schimbări tactice, dar efectul lor este nul. ● Odată cu intrarea bătrânului "Muri" se părea că lucrurile vor intra pe făgașul normal, dar tot jocul bun al gazdelor a durat 20 de minute. ● De menționat și fazele din minutele 65 și 81, când Mureșan și Ritter au șutat în bară, respectiv faultul din careul gazdelor, din min. 68, la care arbitrul, aflat departe de fază, a pus lovitura pe linia de 16 m. ● Una peste alta un rezultat echitabil, dar care cred că nu mulțumește nici una din echipe.

GIGI LEU (organizator Electrica): *"Sunt decepționat de ceea ce am jucat. Am încercat tot ce era posibil dar se pare că o parte din jucători nu au valoarea necesară obținerii obiectivului propus. Îmi doresc un arbitraj la fel și la Nădrag."*

V. NEMEȘ (antrenor Laminorul): *"Un meci deosebit, felicit gazdele pentru jocul corect. Remarc întreaga mea echipă pentru felul cum s-a dăruit în teren. Obiectivul nostru este să ne clasăm în primele 5 locuri."*

LASZLO MOLNAR

DE PARCĂ S-A JUCAT ÎN CALEA ARADULUI...

TEHNOLEMN - ȘOIMII TEXTILA 0-2 (0-1)

Stadion "Tehnolemn", teren bun, timp frumos, spectatori 100.
Arbitri: C. Fănită - N. Plesa, M. Hanes.
TEHNOLEMN: Costinean - Călin, Albert, Rudnianin, Hodoșan (75, Trancă) - Buzdun, Zaharia, Bledea (83, Ghejiu), Boboc (60, Rădulescu) - Corcoveanu, Bîcu.
ȘOIMII TEXTILA: Madar - Drăghici - GLIGOROVICI, Parlea, BEZERCU - CIBI, PALEACU (82, Dumitru), M. PUIU, BRUCĂ - Brândusa (64, Tuș), Damianovici.
Au marcat: BRUCĂ (40), reluare cu capul a centrării lui Gligorovici, TUȘ (75), de la 6 m., din centrarea lui Brucă.
Jucătorul meciului: BRUCĂ.

● Deși se anunța a fi unul din meciurile tari ale etapei, partida a fost practic la discreția oaspeților, aceștia trecându-și în cont alte câteva situații bune de a înscrie. ● Cu o linie mediană în atac, Șoimii au făcut legea încă din primele momente ale jocului, ratând prin Brândușa, Brucă, Paleacu, Puiu (bară) din situații de "singur cu portarul"! ● Adevărul e că și gazdele au fost rodul întâmplării. Tehnolemnul nu a arătat mai nimic în afara unui joc dezlânat, la întâmplare. ● De partea cealaltă, Șoimii - Textila a arătat ca o echipă "lucrată", care stăpânește foarte bine contraatacul și ruperile de ritm.

JANI KOREK (antrenor Tehnolemn): *"Șoimii au meritat victoria deoarece au fost mai lucizi și mai iuți. Ne consolează faptul că ne-a învins o echipă mai bună!"*

PINTO VUȘCAN (antrenor Șoimii): *"Sunt bucuros că am câștigat și că băieții au respectat sarcinile de joc. Întreaga echipă m-a mulțumit, nu știam pe cine să schimb! Arbitraj exceptional!"*

C News ● C News ● C News

MENDOZA DIN "PLOPI", LA UN PAS DE SUSPENDARE

Președintele Modernului, Valentin Epuran, este la un pas de o suspendare dictată de AJF ca urmare a faptului că la meciul cu Jimbolia, din etapa trecută, l-a sfidat pe arbitrul Ionescu, sărind gardul la eliminarea sa din teren. Iată reacția lui "Mendoza din Plopi" la această iminentă suspendare, oferită în exclusivitate săptămânalului nostru: *"Le dau foc la ăia de la AJF. Eu mă chinui să tin o echipă, spre binele fotbalului, iar ei mă suspendă. Dar nu-i nimic. O să-mi construiesc o cabină în Plopi, în care voi sta și din care îi voi înjura, și voi vedea ce pot să fac."* No comment. Totuși, de urmărit ce va putea să facă Mendoza...

SE SALVEAZĂ GIARMATA DUPĂ MODELUL ARĂDEAN?

Vremuri grele la Giarmata. Cum suportul material oferit de FNC Giarmata s-a sfârsit, degringolada s-a instalat în sânul acestei grupări. Conducerea echipei vizează însă o redresare a situației după modelul arădean. Adică în urma unei fuziuni. La Arad, Telecom și F.C. au realizat un precedent fericit. La Giarmata, conducerea a contactat Telecom-ul... timișorean, dar, se pare, sperantele unei fuziuni între cele două grupări sunt cam slabe. Totuși, cei din Giarmata au lansat un semnal și înspre întreprinderea Telecom, a cărei echipă evoluează în campionatul municipal.

ÎNTOARCEREA FIILOR RISIPITORI

Una din urmările posibilei desființări a echipei din Giarmata este întoarcerea la vatră a celor 3 muschetari, Barc, Todea și Crișan, în Freidorf, la Auto FZB,unde au mai evoluat și în trecut. Recordman-ul de fidelitate cu gruparea din Freidorf este Mircea Barc, cu cei 14 ani petrecuți neîntrerupt la Auto FZB!

ADI BUNGĂU, PE TRASEUL DEUTSCHLAND-CENAD-ȘAG?

Revenit din Germania, unde a călătorit în interes personal, Adi Bungău se află la un pas de a evolua sub conducerea lui nea Tavi Foale, la Timisul Șag, care insistă pentru transferul jucătorului. Adi joacă însă deocamdată doar în județ, la Cenad, unde a care l-a plasat acolo fără stirea sa. Să adăugăm că cel care l-a vândut pe Adi, exarbitrul Hârsoveanu, este omul lui Gigi Rahoveanu, nimeni altul decât patronul firmei Avanpost și, totodată, proprietarul echipelor Dacia si Avanpost. Incurcate mai sunt căile fotbalului...

ISTORIA PANOURILOR LUI NEA TAVI

Nea Tavi Foale s-a atașat fără îndoială de panourile sale publicitare, care însă nu fac reclamă nimănui, fiind unicolore, din moment ce le-a purtat cu dumnealui pe la grupările pe unde a activat ca antrenor. Fabricate de domnul Dornay pe vremea când nea Tavi antrena CFR-ul, panourile ușor înclinate, în genul celor publicitare, au fost utilizate în cadrul antrenamentelor echipelor, jucătorii putându-și îmbunătăti lovirea și preluarea balonului, prin paselé repetate la panou. Când nea Tavi a trecut de la CFR la Auto FZB, și panourile au ajuns pe terenul din Freidorf, de la Gara Mare. Iar acum se află la Șag, nea Tavi fiind ferm convins că originala sa metodă de antrenament va ridica stacheta calității fotbalului practicat de elevii săi: *"De la 1 ianuarie, la Șag se va filma!"* Așa să fie!

ASCENSIUNEA CELOR DOUĂ REZERVE DE PORTAR

Acum trei campionate, goal-keeper-ii Frunză și Daminuță erau doar rezervele titularului de drept din poarta echipei Auto FZB, Popa, ultimul apărător al unei echipe care pe vremea aceea evolua în alcătuirea clasică în câmp Mihai - Toma, Tritoiu, Visan-Barc, Luputiu, Trutulescu, Crișan-Todea, Sârb. Astăzi însă, pe Frunză îl găsim în "curtea" Șagului, după trei sferturi de retur petrecut în lotul lui Poli, care a culminat si cu un debut în A, iar Damiuță se antrenează la Gara Mare, cu CFR-ul.La și mai mare...

UNDE-I TARGA, BAT-O VINA?

Conducerea Electricii, sâmbătă, în situația de 1-1 cu Nădragul, era foarte nervoasă, când, cu accidentarea lui Bercin, din min. 85, "evacuarea" accidentatului a durat vreo trei minute. Timp în care Bercin a fost "cărat" în afara terenului de 4 coechipieri de la Nădrag. Dar oare unde era targa și brancardierii de care gazdele trebuiau să se ... ocupe ...

BĂDĂUȚIN

C ARAD

VULTURII AU DEREGLAT MERSUL TRENURILOR

CFR ARAD - VULTURII SOCODOR 1-2

Gazdele au condus cu 1-0, dar oaspeții s-au impus în repriza a doua. Botis a deschis scorul, Buruiană a egalat iar Csordas a înscris golul victoriei cu un șut de la 35 m.

Au arbitrat: Ghe. Petrișor - C. Tandără, A. Ozdeanu.

CRISUL CHISINEU CRIȘ - SOIMII LIPOVA 2-1.

Gazdele au condus cu 2-0 prin golurile reusite de Varga și Bokor (11 m). Crăciunescu a redus din handicap. Au arbitrat: N. Dehelean - D. Herteg, Tr. Enoiu.

MUREȘUL ZĂDĂRENI - TRICOUL ROȘU ARAD 4-3.

Meci dramatic, oaspeții au condus cu 2-0, au fost egalați, conduși cu 3-2 și în final gazdele și-au apropiat victoria. Au marcat: Unc (2), Ghe. Gabriel, Buckwald respectiv Man, Cuimedean și Revnic. Au arbitrat: V. Cuirescu - I. Branc și E. Gherghel jr.

Mihai Rosca (antrenor secund Tricoul Roșu): *"Chiar dacă am fost învinși, trebuie să remarc arbitrajul foarte bun al lui V. Cuirescu".*

SOIMII PĂNCOTA - GLORIA ARAD 1-1.

Oaspeții au deschis scorul prin Dobre. În cele cinci minute de prelungire, mai mult sau mai puțin justificate, Julan a înscris în propria poartă. Cel puțin curioasă maniera de arbitraj a lui Cl. Tripa - C. Tuilea, A. Păcurar.

VICTORIA NĂDLAC - TELECOM ARAD 2-0.

Rezultat normal. Au arbitrat: C. Vida - D. Rusan, P. Maghiar.

CRIȘANA SEBIȘ - ICRTI ARAD 5-0.

Victorie fără comentarii. Au arbitrat: M. Axente - Fr. Csecs, E. Rosu.

UNIREA ȘOFRONEA - DACIA BELIU 2-2.

Oaspeții cu o echipă masivă au rezistat atacurilor echipei gazdă. Pentru Unirea au marcat Mihnea și R. Balas. Au arbitrat: M. Gornic - St. Mercea, V. Havasi.

AGROINDUSTRIAL CURTICI - F.C. INEU 5-0.

La un asemenea scor comentariile sunt de prisos. Curticenii au sărbătorit îndelung această victorie. Au arbitrat: V. Toderici - D. Ologeanu jr., M. Berindei.

OVIDIU PĂCURARIU

CLASAMENT

CPL	10	8	2	0	30-6	26
CURTICI	10	7	2	1	26-8	23
INDAGRARA	10	6	0	4	17-8	18
CHIȘINEU CR.	10	5	3	2	21-14	18
PÂNCOTA	10	5	3	2	20-15	18
CR. SEBIȘ	10	5	1	4	23-17	16
NĂDLAC	9	5	1	3	14-12	16
LIPOVA	10	5	0	5	26-17	15
GLORIA AR.	10	4	3	3	16-14	15
BELIU	10	4	3	3	15-21	15
ȘOFRONEA	10	4	2	4	19-21	14
ZĂDĂRENI	10	4	1	5	23-21	13
INEU	10	4	0	6	13-20	12
TRIC. ROȘU	10	3	0	7	15-20	9
TELECOM	10	2	2	6	8-19	8
SOCODOR	10	2	2	6	10-27	8
CFR ARAD	9	2	0	7	6-12	6
ICRTI	10	1	1	8	6-36	4

ETAPA VIITOARE

Et. 11 - Sâmbătă, 7 octombrie: *ICRTI - Șofronea; Gloria - Sebiș; Tric. Roșu - Pîncota; Lipova - Curtici; Socodor - Chișineu Cr.; Indagrara - CFR; Telecom - CPL;* Duminică, 8 octombrie: *Beliu - Nădlac; Ineu - Zădăreni.*

C CARAȘ

UN TANDEM HOTĂRÂT

Etapa a 9-a nu a adus modificări spectaculoase în ierarhie. Rezultatele înregistrate sîmbătă nu au făcut decît să confirme în fruntea plutonului tandemul Arsenal-Metalul Oțelu Roșu. Poate, cu ceva mai mult sprijin, prima ar fi reușit și astăzi să se numere printre divizionarele B. Așa însă... Nu trebuie neglijat nici trio-ul Caromet-Nera Bozovici-Minerul Moldova Nouă, care este gata să speculeze orice pas greșit al primelor două clasate. În subsolul clasamentului, de remarcat primul egal al Forestei Zăvoi, tocmai în fața unei echipe din plutonul fruntaș. Rezultatele tehnice ale etapei a 9-a: Muncitorul Reșița-Minerul Moldova Nouă 1-2, CFR Caransebeș-Metalul Oțelu Roșu 0-3, Olimpia Caransebeș-Hercules Băile Herculane 4-1, Minerul Cozla-Cantara Ciclova 4-1, Metalul Toplet-CS Oravița 0-0, Dunărea Moldova Nouă-Mundus Caransebeș 1-0, Foresta Zăvoi-Caromet Caransebeș 0-0, Arsenal Reșița-Voința UCMR Energia Poiana Mărului 7-0, Minerul Nera Bozovici-Bistra Glimboca 5-1.

ETAPA VIITOARE

Etapa 10 - sâmbătă, 7 octombrie: *Met. Oțelu Roșu - Ol. Caransebeș; Oravița - Muncitorul; Min. Moldova Nouă - CFR Caransebeș; Ciclova - Topleț; Voința Oțelu Roșu - Minerul Cozla; Hercules - Zăvoi; Mundus - Bozovici; Caromet - Dunărea M. Nouă; Glimboca - Arsenal*

CLASAMENT

ARSENAL	9	8	0	1	45-6	24
METALUL O.R.	9	8	0	1	36-5	24
BOZOVICI	9	7	1	1	23-6	22
MINERUL M.N.	9	7	0	2	20-7	21
CAROMET	9	6	2	1	25-6	20
MUNDUS	9	5	2	2	22-11	17
MUNCITORUL	9	4	0	5	18-20	12
DUNAREA MN	9	4	0	5	17-19	12
GLIMBOCA	9	4	0	5	19-26	12
ORAVIȚA	9	3	2	4	18-16	11
OL. CARANSEB.	9	3	1	5	9-15	10
COZLA	9	3	1	5	14-28	10
VOINȚA UCMR	9	3	1	5	10-25	10
HERCULANE	9	3	0	6	12-39	9
CFR C. SEBEȘ	9	2	1	6	12-26	7
CICLOVA	9	2	0	7	16-24	6
TOPLEȚ	9	1	2	6	7-11	5
ZĂVOI	9	1	1	7	4-37	4

A FOST UN ADEVĂRAT DERBY

CPL ARAD - INDAGRARA ARAD 2-0 (0-0)

Stadion CPL, teren bun; timp frumos dar rece; spectatori 200.
Arbitri: E. Arsa - M. Toderici, M. Bondar
Observator: M. Romanescu.
Cartonașe galbene: Bodea, Bujor, Igna, Muj.
CPL Arad: Mârnea - MOLNAR (cpt.) - Bodea (81 M. Petcuț), A. Vizitiu - Șulea (58, Brandais), Voinea, CSIPKAR, Berar - Grepan (77 Balint), I. PETCUȚ
Antrenor G. Birău. Pe bancă: Boiti, Morar
Indagrara Arad: Bujor - Filip - Igna, Mot, Sulincean - Nescovici, Pal, MUJ, A. Coraș - I. ARDELEAN (cpt.), Cr. Avram.
Antrenor: Ghe. Lazăr. Pe bancă: Bălean, Ilion, Dascăl, Ichim.
A marcat: CSIPKAR (66), din lovitură liberă de la 20 m.; CSIPKAR (80), cu un șut de la marginea careului mare din poziție laterală.
JUCĂTORUL MECIULUI: CSIPKAR

● Acest meci a constituit un adevărat derby ● Dacă până nu demult echipa oaspete era recunoscută printr-un joc obstrucționist și uneori brutal, de această dată s-a prezentat ca o echipă de ținută ● Prima repriză s-a caracterizat printr-un joc deschis, gazdele având câteva ocazii de gol ratate cu seninătate de I. Petcuț și Grepan ● Oaspeții au răspuns cu un joc curat, fără faulturi, I. Ardelean dovedindu-se un atacant periculos ● La reluare, oaspeții au cedat, mai precis jucătorul cel mai constant, portarul Augustin Bujor, a gafat la ambele goluri, consfințind o victorie muncită, dar meritată a gazdelor ● Cu această reușită, CPL-ul se distanțează în clasament, întărind parcă declarația lui Gabi Birău de acum două săptămâni.

OVIDIU PĂCURARIU

FLASH

ANDREI MILITARU

Fosta tripletă-mitralieră a Auto FZB-ului: Perdei, Militaru, Panaitescu

"ANTRENORUL FIRIȚEANU VA DECIDE CÂT VOI JUCA LA AUTO-FZB"

Rep: Andrei, ai fost adus în bloc cu Mitică Perdei și cu Ovidiu Panaitescu la CFR, tu fiind considerat poate cea mai mare speranță. Acum te-ai întors la Auto-FZB. Ce s-a întâmplat?

A.M.: După cum se știe am suferit o accidentare, o fisură de peroneu, după care am fost transferat la CFR. Aici am făcut recuperarea cu dl. Miclăuș și acum sunt împrumutat la Auto-FZB, urmând să joc aici până când dl. antrenor Firițeanu consideră că pot evolua în Divizia A.

Rep: Bun, dar antrenorul Firițeanu te-a văzut jucând?

A.M.: M-a văzut în câteva meciuri amicale, ultima dată chiar acum două zile în partida cu Șoimii Textila, în care am evoluat și eu o repriză.

Rep: Și care a fost părerea lui?

A.M.: Evident, am jucat sub valoarea mea, deci nu am ce comenta. Mi-am dat singur seama de acest lucru.

Rep: Cum ai regăsit Auto-FZB-ul?

A.M.: Nu i-am văzut pe băieți în partidele care au avut loc de la începutul campionatului și nu mă așteptam să joace atât de bine cum au făcut-o în meciul cu Unirea Tomnatic. Am avut multe ocazii, dar am ratat enorm. Acum sperăm într-o prestație bună la Peciu și în continuare.

Rep: Dar cum vezi formația actuală, comparativ cu cea din anul trecut?

A.M.: Valoric este mai slabă, sunt mulți jucători tineri, pe care încă nu-i cunosc. Totul depinde însă de dorința lor de a face performanță și de felul cum se vor pregăti.

Rep: Din păcate, situația în clasament a echipei este destul de precară...

A.M.: Este adevărat. Dar și anul trecut am avut o pornire mai greoaie. Sperăm să-și dea drumul și acești băieți.

Rep: Când crezi că vor fi titulari la CFR Perdei, Panaitescu și Militaru?

A.M.: Totul depinde de noi. Acum este greu să pronostichez când se va întâmpla acest lucru. Oricum, Perdei a jucat de mai multe ori, Panaitescu are și el un meci la activ, iar eu cred că trebuie să mai progresez puțin.

Rep: Deci tu te antrenezi în continuare cu CFR-ul și joci la Auto-FZB...

A.M.: Da. Și când CFR-ul pleacă în cantonament de vineri eu mă prezint la antrenamente în Freidorf.

Rep: Ce mai știi de o altă speranță și fost coleg al tău, Rudy Rancz?

A.M.: A plecat în iunie în Germania, la TuS Ahlen, în liga a 4-a, având un contract pe un an. Joacă titular, echipa este pe primul loc și urmează să vină în vacanță acasă, în luna decembrie.

Rep: Deci, țineți legătura. Doar ai fost căpitanul de echipă...

A.M.: Rudy este cel mai bun prieten al meu.

Rep: De ce porți cercel în ureche?

A.M.: Este o plăcere mai veche, îl am de doi ani.

Rep: Cine a purtat prima dată cercel, tu sau Rudy?

A.M.: Ni l-am pus deodată!

Au consemnat

D.P. & S.U.

Ați simțit vreodată plăcerea călătoriei cu CIELO?

Dacă nu, aveți această posibilitate ACUM

IATSA Reprezentanța Timișoara 2 (fostă Oltcit Dacia Service) cu sediul în CALEA ȘAGULUI 201
telefoane: 056 - 200.214 200.215 fax: 056 - 200.216
950 (SERVICE DE URGENȚĂ NON STOP)
UNIC Dealer autorizat în jud. Timiș al
RODAE AUTOMOBILE Craiova

Vă oferă în perioada 1-31 octombrie, zilnic între orele 12-17

O călătorie-test cu CIELO

Astăzi, când dezinformarea și diversiunea Vă conduc la decizii și opțiuni eronate, Vă oferim ocazia INFORMĂRII PERSONALE ȘI NEMIJLOCITE

TESTAȚI UN CIELO și veți face opțiunea corectă

- performanță
- confort
- silențiozitate

CUMPĂRÂNDU-L!

MAGNET
ELECTRONIC MUSIC SHOP
Timișoara, Str. Alba Iulia Nr. 5

Vă oferă aparatură audio-video
GRUNDIG, PHILIPS, SHARP, SAMSUNG
Televizoare de diferite dimensiuni, cu și fără teletext

- Ofertă specială -
Televizoare THOMPSON cu plata în rate!
diagonala 51 cm - cu teletext

Ratele se contactează la sediul firmei: Timișoara, Str. Paris nr. 2A; tel./fax 056 - 190.656

ITALIA

PRIMO PASSO FALSO PER IL MILAN!

După această a 5-a etapă doar 3 echipe au rămas neânvinse: Juventus, Napoli și Lazio. Alte două formații care n-au cunoscut gustul înfrângerii până acum, au cedat surprinzător în fața unor team-uri aflate în coada clasamentului, fără victorie după 360 de minute. Entuziasm pe San Nicola: *BARI - MILAN 1-0: Gautieri (46).* Liderul a pierdut neașteptat pe un teren unde a fost "șifonat" ultima dată la 19 mai 1991, scor 1-2. Dealtfel, Milan a suferit ultimul eșec, în ediția trecută, tocmai în fața pugliezilor, dar pe San Siro, la 28 mai, scor 0-1 (gol Tovalieri). După ce în prima repriză tandemul Andersson - Protti a creat deseori panică în careul oaspeților, rosso-neri au jucat mult mai hotărâți în mitanul secund. Deși au primit gol chiar în min. 46, elevii lui Capello au ratat numeroase ocazii, "eroul" fiind tocmai sărbătoritul George Weah (a împlinit 29 de ani în ziua meciului), care a avut și o bară! Partida a fost destul de aspră, arbitrul Stafoggia arătând 5 galbene și un roșu, Albertini (Milan) - min. 75. Roberto Baggio, în umbră, a fost înlocuit cu Di Canio. Au asistat 50.000 de spectatori.

Prima satisfacție pentru Trapattoni: *SAMPDORIA - CAGLIARI 1-2: Maniero (28) - D. Silva (52), Oliveira (67).* Cu piesele grele, Karembeu, Seedorf, Mancini, mai puțin inspirate, Doria a clacat pe teren propriu în aceeași manieră ca și la 7 noiembrie '93, pentru Cagliari marcând atunci Allegri și Matteoli. Bilanțul întâlnirilor Samp - Cagliari este acum următorul: 18 4 10 4!

Campionii n-au mai repetat prestația din meciul cu Steaua. *JUVENTUS - NAPOLI 1-1: Vialli (55) - Pecchia (51).* Fosta echipă a lui Lippi și Ferrara (a jucat 10 ani la Napoli) a demonstrat că rezultatele de până acum nu sunt întâmplătoare. După ce au ratat în câteva rânduri deschiderea scorului, oaspeții au izbutit să aducă bucurie în sufletele celor peste 5.000 de tifosi care au însoțit-o pe Napoli pe Delle Alpi (45.000 de spectatori). Egalarea a venit repede și în continuare Juve a alergat după victorie, dar băieții lui Boșkov au făcut un marcaj strict, lăsând puține spații de manevră torinezilor, care au început cu aceeași formație ca și în meciul cu militarii din Ghencea. În final, tânărul Imbriani a avut golul în vârful bocancului, dar Peruzzi n-a fost de acord cu "2-ul" în pronosport! În min. 90 Pecchia a fost trimis la vestiare (2 galbene), dar Napoli a smuls un punct, după 5 eșecuri consecutive la Torino. Ultimul egal: tot 1-1 la 26 noiembrie '89.

Scorul zilei l-au realizat nerazzurri. *INTER - TORINO 4-0: R. Carlos (10), Ganz (36 și 53 - ambele din penalty), Del Vecchio (43).* A fost nevoie să treacă mai bine de 2 ani și jumătate ca Inter să învingă la o asemenea diferență (4-0 cu Genoa la 3 ianuarie 1993)! O primă repriză foarte bună a băieților lui Suarez, după care s-a jucat pentru menținerea rezultatului, oaspeții în 10 (eliminat Rizzitelli - min. 41) nereușind nici măcar golul de onoare.

4 roșii și 2 autogoluri la Bergamo: *ATALANTA - PIACENZA 2-0: Luci (7 - autogol), Rossini (49 - autogol).* 17.000 de spectatori au asistat la un început surprinzător: în min. 6 portarul Taibi l-a faultat pe Vieri în afara careului, văzând cartonașul roșu! Mai mult, din lovitura liberă acordată, echipa lui Mondonico a deschis scorul. Peste 20 de minute a fost eliminat și Montero de la gazde. În ultimele minute, arbitrul Cardona (Milano) i-a mai poftit la vestiare și pe Valentini (Atalanta) și Polonia (Piacenza), dovedindu-se un cavaler al fluierului foarte sever, el arătând nu mai puțin de 26 de roșii în 30 de meciuri arbitrate în Serie A!!

Hristo Stoichkov a fost de neoprit: *PADOVA - PARMA 1-3: Amoruso (52 - penalty) - Stoichkov (15 și 37), Zola (78).* Victorie fără dubii pentru Parma, aproape identică cu cea realizată anul trecut pe același stadion (a fost atunci 0-3).

Primul semi-eșec pe teren propriu pentru friulani: *UDINESE - VICENZA 1-1: Bierhoff (27) - Otero (79).* Meritul oaspeților este cu atât mai mare cu cât au jucat din min. 35 în 10, Pistone fiind eliminat. Ultima remiză între cele două formații, în Serie A, s-a înregistrat în ediția 1959-60, scor 2-2.

Primul gol al sezonului pentru Batistuta! *FIORENTINA - CREMONESE 3-2: Padalino (40), Baiano (43), Batistuta (60) - Maspero (41), Fantini (88).* Eliminat: Gualco (Cremonese) - min. 90.

În această etapă s-au acordat 9 cartonașe roșii!!

Etapa viitoare (duminică, 15 octombrie): Atalanta - Inter; Cagliari - Cremonese; Lazio - Padova; Milan - Juventus; Napoli - Fiorentina (ora 21.30); Parma - Udinese; Piacenza - Sampdoria; Torino - Roma; Vicenza - Bari.

CALCIO Serie A

MILAN	5	4	0	1	9-4	12
JUVENTUS	5	3	2	0	10-2	11
NAPOLI	5	3	2	0	9-4	11
PARMA	5	3	1	1	9-6	10
LAZIO	5	2	3	0	10-6	9
FIORENTINA	5	3	0	2	8-7	9
UDINESE	5	2	2	1	8-7	8
INTER	5	2	1	2	7-4	7
VICENZA	5	2	1	2	4-4	7
ATALANTA	5	2	1	2	5-7	7
SAMPDORIA	5	1	3	1	6-4	6
ROMA	5	1	2	2	3-4	5
BARI	5	1	2	2	8-10	5
TORINO	5	1	2	2	5-9	5
CAGLIARI	5	1	1	3	3-6	4
PIACENZA	5	1	1	3	4-12	4
CREMONESE	5	0	1	4	5-11	1
PADOVA	5	0	1	4	4-10	1

Pagina realizata de SANDU USUSAN

NOUTĂȚI DIN CIZMĂ

ȘI TOTUȘI VA VENI HODGSON

De lunea trecută președintele Massimo Moratti s-a despărțit de antrenorul Ottavio Bianchi. În locul lui la timona Inter-ului a sosit *Luis Suarez,* aflat pentru a 3-a oară la cârma nerazzurrilor. Acesta va rămâne însă numai până la sosirea lui *Roy Hodgson,* actualmente la timona națională Elveției. Hodgson va semna un contract pe 3 ani, urmând să încaseze 1 miliard de lire pe sezon. El a fost recomandat boss-ului milanezilor de coach-ul squadrei azzurra, Arrigo Sacchi. Și în ceea ce privește lotul Internului se anticipează ceva schimbări. Vor fi cedați *Seno, Centofanti, Rambert și Fontolan,* urmând să fie achiziționați *Cantona* (Moratti nu renunță la visul său), *Ametrano* (Udinese), *Di Biagio* (Roma).

BATISTUTA S-A SĂTURAT DE FIORENTINA

Cu toate că în sezonul trecut s-a anunțat că *Gabriel Batistuta* a semnat pentru Fiorentina până în 1999, acum se dovedește faptul că a fost doar un zvon. Recent, "Bati" a declarat: *"Cu această echipă nu se pot obține performanțele pe care le vizez eu."* Real Madrid este gata să ofere suma de 20 miliarde lire pentru achiziționarea golgeterului argentinian. Se pare însă că vârful squadrei viola nu are intenția să părăsească Italia.

DI CANIO - ÎNCĂ UN AN LA MILAN

În pofida faptului că și-a manifestat la un moment dat dorința să se întoarcă la Napoli, atacantul lui A.C. Milan, *Paolo Di Canio,* a semnat o prelungire cu încă un an a contractului cu gruparea lui Silvio Berlusconi.

DIVORȚ FIORENTINA - RANIERI?

Începutul neconvingător din acest sezon al Fiorentinei s-ar putea să-l coste pe antrenorul *Claudio Ranieri,* socotit principalul vinovat că echipa nu joacă pe placul tifosilor și al boss-ului Vittorio Cecchi Gori. Ranieri este al 40-lea antrenor aflat la cârma "violeților" din 1926, anul înființării clubului! Cel care a reușit să stea cel mai mult pe banca formației din Florența a fost *Fulvio Bernardini,* din ianuarie 1953 și până în vara lui 1958, izbutind în acest timp să cucerească titlul (1956) și două locuri doi!

În cazul în care Ranieri va fi demis, un posibil înlocuitor ar putea fi uruguayanul *Oscar Tabarez!*

BALONUL DE AUR DIN NOU ÎN ITALIA?

Deși mai sunt aproape trei luni până la decernarea Balonului de Aur, trofeu acordat celui mai valoros jucător al anului din Europa, mass-media din peninsulă și-a exprimat deja părerea în legătură cu cei care ar avea cele mai mari șanse să fie răsplătiți cu această distincție. În prim plan ar fi 5 jucători italieni, dintre care 3 de la Juventus, formație care a câștigat atât campionatul cât și Coppa Italia și a disputat finala Cupei U.E.F.A. Este vorba despre *Gianluca Vialli, Fabrizio Ravanelli* și noua stea *Alessandro Del Piero.* Ceilalți doi candidați din "Il Calcio" sunt *Gianfranco Zola* (Parma), câștigător al Cupei U.E.F.A. și autor al unor bune prestații în squadra azzurra, pentru care a înscris 4 goluri în acest an, și *Franco Baresi,* pentru care acest trofeu ar constitui o încununare a unei cariere de excepție.

În afara celor 5 italieni, în opinia presei din "Cizmă", șanse de a fi aleși "numero uno" în 1995 ar mai avea finlandezul *Jari Litmanen* (Ajax), germanul *Hans Jürgen Klinsmann* (Bayern) și olandezul *Frank Rijkaard* (Ajax).

RAVANELLI

VIALLI

DEL PIERO

ZOLA

SUPORTERII MERITAU MAI MULT

ROMA - LAZIO 0-0

Stadion Olimpico, timp frumos, teren bun, spectatori 75.000 Arbitru Graziano Cesari (Genova), 39 de ani, comerciant 57 de jocuri arbitrate în Serie A, 25 de succese ale gazdelor, 20 de remize, 12 victorii ale oaspeților, 14 penalty-uri dictate, 18 cartonașe roșii acordate.

Cartonașe galbene: Di Matteo, Petruzzi, Scarchilli, Winter, Signori.

ROMA: Cervone - Lanna, Aldair, Petruzzi - Carboni, Di Biagio (68, Scarchilli), Cappioli (80, Annoni), Statuto, Giannini - Balbo, Fonseca (68, Branca).

LAZIO: Marchegiani - Negro, Nesta, Chamot, Favalli (73, Rambaudi) - Di Matteo, Fuser, Winter, Esposito (73, Romano) - Boksici, Signori.

■ Al 105-lea derby al Cetății Eterne a fost la înălțime doar în ceea ce privește spectacolul din tribună. Cele două peluze (curva Sud - tifosi lui Roma, curva Nord - suporterii lui Lazio) au creat o atmosferă greu de descris, extraordinară, aproape unică. ■ Absențe de marcă în ambele tabere: giallo-rossi fără Moriero, lazialii fără Gottardi și Casiraghi, cu toții suspendați. ■ Jocul însă a lăsat de dorit, fazele de poartă fiind destul de puține. Deși Zeman a anunțat că echipa sa va juca foarte ofensiv, biancazzurri au acționat mai mult pe contraatac. ■ În prima repriză de reținut au fost ocazia lui Balbo (min. 27), după o greșeală a lui Chamot și șutul lui Winter, parat de Cervone. Portarul lui Roma avea să se dovedească inspirat și în minutul 58, când la șutul lui Fuser, din lovitură liberă de la 25 de metri, a reușit să devieze balonul în bară! ■ În rest, s-a jucat prudent, fiecare echipă mulțumindu-se să nu piardă. Și astfel s-a înregistrat a 10-a remiză în ultimele 11 partide, cu AS Roma în postură de gazdă, "lupii" câștigând ultima dată în ediția 1976-77 (scor 1-0).

SERIE B

ANCONA - VERONA 1-2: Artistico (66) - Cammarata (73), Baroni (86); *AVELLINO - BRESCIA 2-1:* Luiso (21 și 31) - Lerda (81). Primul eșec al trupei lui Lucescu în această ediție. Sabău a fost înlocuit după o jumătate de oră, datorită unei accidentări; *BOLOGNA - PESCARA 2-1:* Rastelli (70), Bosi (85) - Carnevale (74); *CHIEVO - GENOA 0-1:* Van't Schip (49). Prima înfrângere a veronezilor! *PALERMO - COSENZA 1-1:* Scarafoni (57) - Lucarelli (68); *PERUGIA - PISTOIESE 1-0:* Cornacchini (20 - penalty); *REGGIANA - LUCCHESE 1-1:* Strada (19) - Rastelli (60). Fosta divizionară A izbuteste primul gol pe teren propriu, dar nu si prima victorie! *REGGINA - CESENA 0-0; SALERNITANA - FOGGIA 3-0:* Tudisco (16), Ferrante (37), Nicoli (71 - autogol). Noua echipă a lui Delio Rossi a pierdut fără comentarii în fața foștilor săi elevi! *VENEZIA - ANDRIA 0-0.*

ETAPA VIITOARE (duminică, 8 octombrie): Avellino - Salernitana; Brescia - Venezia; Cesena - Chievo; Cosenza - Ancona; Andria - Foggia; Genoa - Lucchese; Perugia - Palermo; Pescara - Reggiana; Pistoiese - Bologna; Verona - Reggina.

CALCIO Serie B

VERONA	6	4	1	1	9-3	13
BOLOGNA	6	3	3	0	7-3	12
GENOA	6	3	2	1	13-6	11
SALERNIT.	6	3	2	1	7-1	11
BRESCIA	6	3	2	1	9-6	11
FOGGIA	6	2	3	1	3-4	9
CESENA	6	2	2	2	6-5	8
PALERMO	6	1	5	0	5-4	8
AVELLINO	6	2	2	2	6-6	8
PISTOIESE	6	2	1	3	6-5	7
CHIEVO	6	1	4	1	5-4	7
LUCCHESE	6	1	4	1	4-4	7
ANCONA	6	2	1	3	8-10	7
PESCARA	6	1	3	2	5-7	6
PERUGIA	6	1	3	2	4-6	6
ANDRIA	6	1	2	3	8-10	5
COSENZA	6	1	2	3	5-9	5
REGGINA	6	0	5	1	4-11	5
REGGIANA	6	0	4	2	3-7	4
VENEZIA	6	1	1	4	2-8	4

L'EROE DELLA DOMENICA

HRISTO STOICHKOV

- s-a născut la 8 februarie 1966;
- a evoluat la Levski Sofia, F.C. Barcelona, unde a fost transferat în vara anului 1990;
- a câștigat 4 titluri de campion al Spaniei cu Barcelona și Cupa Campionilor în 1992;
- la World Cup '94 a înscris 6 goluri pentru Bulgaria, pentru care a jucat până acum de 56 de ori;
- a venit la Parma în vara acestui an (suma de transfer - 13 miliarde de lire), marcând deja 4 goluri în 5 partide de campionat.

TORINO, SONETTI ȘI DEPLASĂRILE

De când a preluat gruparea torineză, antrenorul *Nedo Sonetti* (54 de ani) n-a prea cunoscut multe satisfacții în jocurile din deplasare. Astfel "i granata" au primit cel puțin un gol (excepție primul joc, 2-0 la Foggia), în toate cele 18 partide "fuori casa" disputate sub bagheta lui Sonetti până în prezent. Bilanț: *18 2 4 12 18-40!*

DUMINICĂ DERBY-UL GRUPEI

Duminică, 8 octombrie, nu se dispută etapă în Serie A, deoarece națională Italiei va juca în deplasare, cu Croația, meci decisiv pentru configurația finală a grupei a IV-a preliminare pentru Euro '96. După cum se știe în tur, la Palermo, squadra azzurra a pierdut cu 2-1, golurile fiind marcate de Dino Baggio, respectiv Davor Suker (2). În ceea ce privește formația pe care Arrigo Sacchi o va trimite în teren, încă de pe acum este dată sigură prezența lui Ravanelli în atac si a lui Del Piero la mijloc. Rămâne de văzut cine va fi coleg de linie cu Ravanelli: Zola, sau Simone. Asta în condițiile în care R. Baggio, Signori (accidentați) și Casiraghi (suspendat) n-au fost convocați.

GIANLUCA VIALLI - 300

În partida cu Napoli vârful lui Juve, Gianluca Vialli, a evoluat pentru a 300-a oară în Serie A. "Luca-gol" a sărbătorit așa cum se cuvine evenimentul, înscriind al 115-lea gol în prima ligă! Vialli s-a născut la 9 iulie 1964 la Cremona, debutând în Serie A la echipa locală, Cremonese, pentru care a jucat în 4 ediții. A fost transferat apoi la Sampdoria, unde a evoluat timp de 8 sezoane, câștigând campionatul și Cupa Italiei și Cupa Cupelor. Din vara lui '92 a îmbrăcat tricoul alb-negru al lui Juve. În națională a acumulat 59 de prezențe, marcând 20 de goluri.

ANGLIA

ERIC CANTONA REVINE CU GOL, DAR GINOLA & CO SE DISTANȚEAZĂ

Septarul lui Alex Ferguson și, totodată, Mesia jumătății roșii a Manchester-ului, francezul Eric Cantona, a revenit duminică după-amiază, după o suspendare de 249 de zile, în arena competițională. Și doar 69 de secunde de joc i-au fost necesare "cocoșului" pentru a-i oferi o pasă de gol tânărului Nicky Butt, și alte 69 de minute pentru a înscrie el însuși, din penalty: *MANCHESTER UTD - LIVERPOOL 2-2: Butt* (2), Cantona (71 - penalty) - Fowler (33, 53). Înaintea meciului, Alan Ferguson a subliniat: *"Cu Eric la mijloc, echipa mea va fi mai bună!"*. Indiscutabil, spunem noi, ba chiar și telespectatorii postului TV Sky Sports 2, care, cu un procentaj de 58 la sută, au răspuns afirmativ la întrebarea *"Va câștiga Man. U. titlul cu Cantona în teren?"* Oare? Căci "Cotofenele" lui Keegan, de la Newcastle, s-au distanțat la 4 puncte în frunte, după triumful de la Goodison Park: *EVERTON - NEWCASTLE 1-3: Limpar (80) - Ferdinand (36), R. Lee (62 - penalty), Kitson (68).* Vă veți întreba cum e posibil ca aceste "cotofane" să aibă deja 7 victorii din 8 meciuri, deși reprezintă un oras - Newcastle - considerat a 8-a metropolă mondială a distractiilor și a chefurilor, conform statisticienilor americani din turism. Și vă mai veți întreba, încă o dată, același lucru, din moment ce managerul Kevin Keegan mai are timp de discursuri și pledoarii la conferința anuală a partidului Laburist, de opoziție, ce se desfășoară în aceste zile la Brighton. Poate că și reclama *Brown Ale*, băutura (bere) en vogue astăzi la Hollywood, purtată de lideri pe tricourile lor alb-negre, le poartă noroc. Dar marele lor noroc este David Ginola, căruia îi place acolo, în nord-est, în fotoliul de lider.

1980: Kevin Keegan, pe atunci jucător la Liverpool, o pupă pe Doamna de fier, Margaret Teatcher (prim-ministru)

Revenind însă la celălalt francez, Eric Cantona, presa insulară se întreabă foarte insistent ce va urma după acest prim pas reusit, contra lui Liverpool. Căci Eric a redebutat acasă, pe Old Trafford, în fața unei asistențe exclusiv partizane, adică peste 32 de mii de fans United și nici măcar un singur fan Liverpool. Dar ce va fi astăzi pentru Eric la York, în Cupa Ligii? Și ce va fi sâmbăta viitoare (14.10 - etapa a 9-a) în marele derby local cu Manchester City, mai ales după declarația recentă a francezului, cum că regretă absența sa de la umilința Man. City - Man. U 0-3 din primăvară. În Manchester, rivalitatea locală atinge cote violente. Fanii lui City poartă tricouri cu inscripția *"Bunicul lui Uwe Rosler a bombardat în 1942 Old Trafford-ul"*. Uwe Rosler este atacantul german al lui City, iar Old Trafford-ul este stadionul lui United. Veți spune, aceasta nu mai este rivalitate, ci ură. Și așa și este. Și atunci, cum va fi primit francezul în acest climat, mai ales după ce a făcut ceea ce a făcut cu un fan de pe un stadion din Anglia? Și cum va reacționa Eric la primirea care va fi mai mult ca sigur ostilă? Sâmbătă, la derby-ul londonez Chelsea - Arsenal, comentatorul BBC Mike Ingham a surprins o discuție și mai interesantă purtată de 2 agenți de securitate ai arenei lui Chelsea, Stamford Bridge, pe marginea revenirii lui Cantona: *"Dumnezeu știe ce se va întâmpla peste 3 săptămâni, când va veni United aici. Eric s-a exprimat recent că regretă cele doar două goluri marcate în poarta lui Chelsea, în finala Cupei Angliei '94. Fanilor lui Chelsea, care și așa sunt cam răi, nu le-a' plăcut răutatea francezului, și-l vor primi în consecință. Un singur gest necugetat e suficient, și cine știe ce poate ieși."* Așa încât viitorul lui Eric nu este tocmai roz...

Și acum, despre olandezi. După ce sâmbăta trecută Dennis Bergkamp a marcat primele sale goluri în Anglia, la 36 de zile de la începerea sezonului, deși book-maker-ii pronosticaseră că olandezul o va introduce pentru prima oară în ață la 16-19 zile de la start, sâmbătă, echipa sa, Arsenal, a suferit prima înfrângere în acest sezon, și tocmai la Chelsea lui Gullit: *CHELSEA - ARSENAL 1-0: Hughes (53).* Eliminat: Spackman (C) - 88. Veți spune, probabil, că postul de libero oferit de antrenorul Glenn Hoddle olandezului Ruud Gullit în angrenajul lui Chelsea aduce mai degrabă cu un fotoliu plusat, dintr-un vechi club privat londonez, rezervat unui maresal în retragere din bătăliile din Serie A. Da, așa este. Noul său rol îi vine ca o mănușă, și i se pare ușor. În consecință, Ruud evoluează entuziasmant, cel mai bine dintre noii veniți. Ultimul mohican al extriplétei milaneze a remarcat recent: *"Cel mai important lucru în fotbal este să-ți cântărești posibilitățile. Cât despre Chelsea, are jucători foarte buni. Nici nu-și dau seama cât de buni sunt cu adevărat."*

Să ne oprim puțin și la campiona Blackburn, care a suferit a 5-a înfrângere din tot atâtea deplasări în această toamnă, golaveraj 3-11: *MIDDLESBROUGH - BLACKBURN 2-0: Barmby (43), Hignett (71).* Citiți cu atenție: scorul a fost cam mic în raport cu jocul din teren, iar balonul nu s-a lipit nicidecum de Alan Shearer! În rest, Gordon Strachan (Coventry) și Ray Wilkins (antrenor QPR) au evoluat sâmbătă, la peste 38 de ani!, în finalurile de meci. *BOLTON WANDERERS - QPR 0-1: Dichio (90); COVENTRY - ASTON VILLA 0-3: Yorke (secunda 13), Milosevic (86, 89); LEEDS - SHEFFIELD WEDN. 2-0: Yeboah (33), Speed (57); NOTTM FOREST - MAN. CITY 3-0: Lee (10, 46), Stone (82); TOTTENHAM - WIMBLEDON 3-1: Sherrngham (7. 32), Elkins (63) - autogol - Earle (40).*

■ *CELTIC - RANGERS 0-2: Cleland (44), Gascoigne (56),* în derby-ul Glasgow-ului.

■ **MIHAI COMȘULEA**

CARLING PREMIERSHIP

NEWCASTLE	8	7	0	1	17-4	21
ASTON VILLA	8	5	2	1	12-5	17
MAN. UTD.	8	5	2	1	16-10	17
LIVERPOOL	8	5	1	2	15-7	16
LEEDS	8	5	1	2	14-9	16
ARSENAL	8	4	3	1	10-5	15
MIDDLESBORO	8	4	3	1	9-4	15
NOTTM. FOR.	8	3	5	0	14-9	14
TOTTENHAM	8	4	2	2	14-11	14
CHELSEA	8	3	3	2	9-7	12
WIMBLEDON	8	3	1	4	13-16	10
QPR	8	3	0	5	7-12	9
SHEFFIELD	8	2	2	4	8-11	8
BLACKBURN	8	2	1	5	10-13	7
EVERTON	8	2	1	5	10-13	7
COVENTRY	8	1	3	4	7-17	6
WEST HAM	7	1	2	4	7-11	5
SOUTHAMPT.	7	1	2	4	7-14	5
BOLTON	8	1	1	6	8-18	4
MAN. CITY	8	0	1	7	3-14	1

GERMANIA

Așa cum se anticipa, punctul de atracție al etapei a fost meciul de la Dortmund, despre care antrenorul Borussiei, Ottmar Hitzfeld, spunea: *"Ar trebui să câștigăm. Altfel campionatul nu prea mai are rost"*. Pînă la urmă galben-negrii au învins, mai ales datorită prestației din repriza secundă. Așadar...

DORTMUND-BAYERN 3-1: Reuter (41-penalty), Sosa(79), Zorc (82) - Nerlinger (49). Meci spectaculos, în care campionii (în formula Klos-Sammer-Schmidt, Kohler (69, Zorc)-Reuter, Freund, Möller, Ricken (77, Sosa), Kree-Herrlich, Tanko (72, Berger) s-au desprins după pauză. Tradiția s-a păstrat și duminică: cine a fost condusă la pauză nu a mai reusit să întoarcă rezultatul ! Este a 5-a victorie consecutivă a celor din Dortmund.

GLADBACH-FRANKFURT 4-1: Effenberg (21, 60), Andersson(37), Dahlin (77)-Hagner (6). Eliminat Köpke (F) , pentru a doua oară în carieră. O frumoasă victorie pentru deținătorii-cupei, de fapt un cadou pentru antrenorul Bernd Krauss, aflat la cel de-al 100-lea meci în Bundesliga pe banca alb-verzilor.

KAISERSLAUTERN-KÖLN 1-1: Hengen (11)-Polster (33). Eliminat Hollerbach (Lautern 56). Deși în ultimele 7 meciuri directe victoria revenise gazdelor de sîmbătă, ele au rămas în continuare fără nici un succes pe teren propriu în acest campionat.

KARLSRUHE-ROSTOCK 0-2: Baumgart (72), Beinlich (79). Cel mai slab start pntru KSC din 1991. Rostock rămîne neînvinsă în deplasare, înscriind în fiecare meci, iar Steffen Baumgart a devenit liderul golgeterilor, cu 8 goluri în 7 meciuri.

TSV 1860 MÜNCHEN-DÜSSELDORF 2-1: Winkler (36, penalty), Bodden (75) - Drazic (10). Este cea de-a 100-a victorie acasă a "leilor" din cele 187 meciuri disputate la Munchen în istoria clubului și prima dată cînd întorc rezultatul, de la revenirea în prima ligă. De remarcat că Fortuna Dusseldorf a înscris în fiecare etapă cel puțin cîte un gol. Cu toaste acestea , de 15 etape ea n-a mai cunoscut victoria pe terenurile străine.

FREIBURG-SCHALKE 1-2: Spies (69)-Mulder (52), Latal (76). Degringolada lui Freiburg continuă. Sîmbătă s-au întîlnit echipa cu cele mai putine goluri primite în deplasare (Schalke -2) și cea cu cele mai puține marcate acasă (Freiburg -2). De 6 etape alb-albaștrii din Gelsenkirchen sunt neînvinși, deși au la activ 5 scoruri de 1-1.

LEVERKUSEN-BREMEN 2-2: Sergio(19), Völler (71)-Basler (38), Neubarth (72). Al 14-lea meci direct consecutiv în care Bayer nu poate trece de Werder, oapseții cîștigînd cel de-al 400-lea punct în deplasare de cînd joacă în prima divizie. Mario Basler a înscris cel de-al 3-lea gol din lovitură liberă directă.

ST. PAULI-STUTTGART 1-3: Driller (3)-Elber (17), Bobic (39), Gilewicz (74). Eliminat Haber (S-55). A treia înfrîngere consecutivă a hamburegheziIor pe teren propriu. Tripleta Balakov-Elber-Bobic este punctul forte al svabilor.

UERDINGEN-HAMBURG 1-1: Laessig (83)-Henchoz (25). În ciuda punctului cîștigat, fanii lui Hamburg scandează în continuare "Möhlmann raus". S-au întîlnit echipa neînfrîntă acasă de 8 etape (Uerdingen) și cea care n-a mai cîștigat afară de 15 etape.

Etapa viitoare, vineri, 13 octombrie: Schalke 04-Kaiserslautern, Hansa Rostock-VfB Stuttgart. Sîmbătă, 14 octombrie: Werder Bremen-Borussia Dortmund, Bayern München-Borussia Mönchengladbach, Eintracht Frankfurt-FC St. Pauli, Karlsruhe SC-KFC Uerdingen, Hamburger SV-TSV 1860 München, Fortuna Düsseldorf-SC Freiburg. Duminică, 15 octombrie: FC Köln-Bayer Leverkusen .

■ **MARIUS BREAZU**

CAMPIONATUL S-A RELANSAT

Bundesliga

BAYERN	8	7	0	1	20-9	21
DORTMUND	8	5	2	1	22-13	17
ROSTOCK	8	4	2	2	16-11	14
LEVERKUSEN	8	3	4	1	12-7	13
BREMEN	8	3	4	1	11-10	13
SCHALKE	8	3	4	1	10-9	13
GLADBACH	8	4	1	3	14-15	13
STUTTGART	8	3	3	2	17-14	12
ST. PAULI	8	3	1	4	13-15	10
UERDINGEN	8	1	5	2	6-6	8
DUSSELDORF	8	1	5	2	10-12	8
FRANKFURT	8	2	2	4	14-18	8
KARLSRUHE	8	2	2	4	9-14	8
TSV 1860	8	2	2	4	10-16	8
KOLN	8	1	4	3	7-9	7
K'LAUTERN	8	1	4	3	10-14	7
HAMBURG	8	0	6	2	12-14	6
FREIBURG	8	1	1	6	5-12	4

SPANIA

CINCI GOLURI ÎNTR-UN MECI DUPĂ 26 DE ANI

Etapa a 5-a, dominată, de mult așteptatul derby Real - Barça, s-a încheiat cu o singură victorie externă (Betis Sevilla). S-au marcat 23 de goluri (17 gazdele, 6 oaspeții), iar Español a trecut în fruntea clasamentului, fiind singura echipă cu punctaj maxim!

Nici în al 3-lea joc pe teren propriu "albii" lui Jorge Valdano n-au cunoscut succesul. *REAL - FC BARCELONA 1-1: Raul (12) - Roger (32).* 107.000 de spectatori au asistat la al 65-lea meci între cei doi coloși, disputat pe Santiago Bernabeu. Jocul, care a fost televizat în peste 60 de țări, a decurs într-o ușoară notă de dominare a gazdelor, care însă n-au fructificat decât o singură ocazie, cu toate că formația blau-grana a evoluat 50 de minute în inferioritate numerică, Sergi fiind eliminat. Gică Popescu a fost din nou titular, în timp ce Hagi a jucat doar în ultimele 26 de minute.

A 5-a victorie pentru Răducioiu & Co. *ESPAÑOL - SANTANDER 1-0: Javi Garcia (81).* Gazdele puteau câștiga și mai clar dar lui Răducioiu i-a fost refuzat un penalty în min 43. La Santander, echipa cu cele mai multe goluri încasate din Primera Division, a debutat rusul Faizulin.

Fostul lider a fost stopat pe stadionul Sanchez Pizjuan. *SEVILLA - ATL. MADRID 0-0.* Rezultat normal după aspectul jocului.

Coruna a marcat cu un gol mai puțin decât a reusit în primele 4 etape! *CORUNA - ALBACETE 5-0: Bebeto (2, 84, 85, 87, 89).* Cea mai categorică victorie a rundei, conturată în finalul jocului. La scorul de 1-0, oaspeții au avut o bară transversală! Brazilianul Bebeto a înscris 5 goluri într-o partidă, performanță reușită ultima dată de Sara de la Ath. Bilbao, în anul 1969!

Singurul succes în deplasare: *OVIEDO - BETIS 0-1: Menendez (22).* Oviedo a atacat în majoritatea timpului, dar a avut în față un portar în zi mare, Jarro, nimeni decât cel care a primit trofeul Zamora în sezonul trecut, care-l premiază pe cel mai bun goalkeeper din Spania. Betis a câștigat al doilea meci în deplasare, în timp ce gazdele au pierdut primul joc pe teren propriu.

Alb-violeții au spart, în sfârșit, gheața. *VALLADOLID - TENERIFE 3-0: Paternak (28), Quevedo (37), Asanovici (90).* 388 de minute au așteptat suporterii lui Valladolid ca să vadă primul gol al favoriților! Tenerife a pierdut primul meci în deplasare.

Alte 3 succese la limită. *ATH. BILBAO - GIJON 2-1: Guerrero (38 și 76) - Julio Salinas (78).* 37.000 de spectatori au fost mulțumiți doar de rezultat, deoarece jocul a fost unul cenușiu. Vedeta bascilor, Julen Guerrero și-a făcut din nou datoria, iar Marcel Sabou a jucat 84 de minute.

ZARAGOZA - COMPOSTELA 1-0: Morientes (29). Evoluția câștigătoarei Cupei Cupelor din sezonul trecut, în primele 45 de minute, a făcut ca oaspeții să sufere primul eșec în această ediție, încasând în același timp și primul gol după 389 de minute.

RAYO - VALENCIA 3-2: Aquino, Onesimo, Calderon - Mijatovici (2 goluri, primul din penalty). Primele puncte din acest campionat pentru gazde, obținute și pe fondul eliminării a doi jucători din formația oaspete: Camarasa și Navarro.

Două echipe suferinde au încheiat meciul fără goluri: *MERIDA - SALAMANCA 0-0.* Evoluție destul de modestă a ambelor formații, Salamanca izbutind primul punct extern.

CELTA - SOCIEDAD 1-1: Purk (36) - Gil (44). Timp de 8 minute au sperat jucătorii din Vigo că vor obține primul succes pe teren propriu din acest campionat. Dar n-a fost să fie...

Golgeterii după 450 de minute: *Bebeto* (Coruna) - 7 goluri; *Penev* (Atl. Madrid) - 6 goluri; *Răducioiu* (Espanol), *Karpin* (Sociedad), *Salinas* (Gijon) - toți cu 4 goluri.

■ **GHIȚĂ OCHIȘOR**

Primera Division

ESPANOL	5	5	0	0	10-2	15
ATL.MADRID	5	4	1	0	12-1	13
BARCELONA	5	3	2	0	10-3	11
BETIS	5	3	2	0	7-3	11
CORUNA	5	3	1	1	11-5	10
COMPOST.	5	3	1	1	6-1	10
BILBAO	5	3	1	1	8-4	10
OVIEDO	5	2	1	2	5-4	7
VALENCIA	5	2	1	2	5-6	7
ZARAGOZA	5	2	1	2	3-6	7
GIJON	5	2	0	3	8-8	6
ALBACETE	5	2	0	3	7-11	6
REAL	5	1	2	2	9-7	5
VALLADOLID	5	1	2	2	3-3	5
SEVILLA	5	1	2	2	5-6	5
TENERIFE	5	1	2	2	5-10	5
CELTA	4	1	1	2	3-7	4
SOCIEDAD	4	1	0	3	4-7	3
MERIDA	5	0	3	2	3-6	3
RAYO VALEC.	5	1	0	4	5-13	3
SALAMANCA	5	0	2	3	1-6	2
SANTANDER	5	0	1	4	3-14	1

UNGARIA

BEKESCSABA - O MARE DECEPȚIE

A fost o etapă curioasă, gazdele reusind o singură victorie! *VASAS - PECS 2-1: Iovan (62), Galasek (68) - Ulvetki (29).* Foarte bună prestația portarului budapestan Safar, titular în naționala de tineret, care a avut 4-5 parade de excepție.

Liderul pare pus pe fapte mari: *VAC SAMSUNG - BVSC DREHER 2-3: Sandor (41), Austin (46) - Bükszegi (29), Bondarenko (70), Vincze (83).* A fost a 6-a victorie consecutivă pentru "berari".

Alb-violeții au preluat lanterna: *BEKESCSABA - UJPEST 2-3: Szarvas (9), Kulcsar (35) - Jenei (2), Tonka (36), Szanyo (55).* Dacă anul trecut Bekescsaba a luptat pentru un loc în UEFA, acum, cu 7 înfrângeri suferite în 9 meciuri și cu 20 de goluri încasate, va trebui să depună eforturi pentru a evita retrogradarea.

În rest am consemnat 4 remize. *HALADAS - MTK 2-2: Tamasi (9 - autogol), Schneider (76) - Kuttor (40), Fülle (66).* Încet, încet, Haladas se acomodează în prima ligă. Eliminat: Fülle (MTK) - min. 82.

GYÖR - ZALAEGERSZEG 2-2: Hamory (30 și 82 - penalty) - Sebök (15), Szabo II (57). Al 3-lea joc pe teren propriu în care Györ nu poate obține victoria, echipa descurcându-se mult mai bine în deplasare.

KISPEST - DEBRECEN 0-0. Partidă mediocră, rezultat ca atare.

PARMALAT - FC STADLER 0-0. Cei nemulțumiți de acest scor pot fi cei din Kiskörös, care au jucat din min. 26 în superioritate numerică, Toldi fiind eliminat, ratând și un penalty, prin Jermeiev.

Luni, după încheierea ediției, s-a jucat meciul *Csepel - Ferencvaros.*

Miercurea trecută s-a disputat partida *KISPEST - FC STADLER 2-1: Kovacs (48 - din pasa lui Ghindă), Bamfi (69 - din pasa lui Piroska) - Csehy (72),* joc restant din cadrul etapei a 3-a.

Duminică este pauză în prima ligă, deoarece miercuri, 11 octombrie, naționala Ungariei va întâlni, în deplasare, formația Elveției, în preliminariile Euro '96.

■ **ȘTEFAN MARTON**

N.B.1

BVSC DREHER	9	7	1	1	17-6	22
CSEPEL	8	5	3	0	16-8	18
UJPEST	8	5	1	2	16-8	16
FERENCVAROS	7	5	0	2	13-6	15
DEBRECEN	9	4	3	2	9-10	15
MTK BUDAP.	8	4	2	2	15-9	14
VASAS	9	4	2	3	13-12	14
VAC SAMS.	9	4	1	4	19-16	13
KISPEST	8	3	3	2	9-7	12
STADLER	9	2	5	2	12-11	11
GYOR	9	2	4	3	13-13	10
ZALAEG.	9	2	2	5	11-17	8
PARMALAT	9	2	1	6	9-20	7
HALADAȘ	9	1	2	6	8-22	5
PECS*	9	2	1	6	9-14	4
BEKESCSABA	9	1	1	7	10-20	4

*) echipă penalizată cu 3 puncte

DOMNUL N

Domnul N este un tip interesant... chiar cu priză la public. De profesie medic, folosind un limbaj populist, aș spune că face parte din tagma celor care se apleacă cu atenție asupra necazurilor omenești de tot felul, căutând să le aline durerile, etc, etc... Domnul N a fost și arbitru de fotbal, un arbitru chiar apreciat, adevărat sclav al corectitudinii și adevărului. Beneficiind de aceste calități, și-a permis la un moment dat să denunțe oarece matrapazlâcuri, după care s-a retras urgent din arbitraj, nu de alta, da' altfel corifeii acestei bresle l-ar fi "curățat" fără prea multe fasoane! A simțit omul pericolul și s-a dat de-o parte. După care a revenit... se-ntorc, nu-i așa, mereu, zăpezile de-altădată, în calitate de observator federal. Calitate... staif, ce mai, la meciurile la care domnul N era delegat corectitudinea brigăzii de arbitri părea asigurată, mai mult de-atât, orice dubiu era lămurit rapid: raid către domnul N, întrebare, răspuns larg, corect, concret, asta la-nceput, după care, răspunsurile au devenit din ce în ce mai diluate, mai evazive, mai sictirite. Sigur că uneori domnul N nu era în formă. *"N-am văzut faza cu pricina, tocmai scriam ceva în agendă"*... alteori, bioritmul, săracu' îl mai trăda, *"Nu mă pot pronunța, tocmai îmi legam șireturile"*, uneori se-ntâmpla ca domnul X, bun prieten cu domnul N, să vină să-ntrebe sectorul presei pentru a se lămuri cu privire la faza litigioasă pe care onorabilul N o trecuse cu vederea pentru că, tocmai... în sfârșit...

Sigur că n-am încercat procese de intenții, cel puțin până acum, dar parcă prea se-adună-toate, așa, cântr-o pâlnie, claie peste grămadă, încât, la un moment dat începi să-ți pui deosebit de multe întrebări vis-a-vis de verticalitatea naturii înconjurătoare. Ea, realitatea, e dreaptă și în apă se vede invers, sau viceversa?

Adică, dacă în iureșul unei realități în care blaturile răsunătoare mișună-n voie, singurul document după care poate fi judecat arbitrajul fiind raportul observatorului federal, iar domnul N, în calitatea dumnealui de observator federal declară că din locul în care a urmărit meciul trebuie să-i dea credit arbitrului, arbitrul respectiv fiind unul pe nume Zotta, terminatorul Zotta, noi ce să mai spunem? Complet aiuriți, mai avem puterea să-i recomandăm domnului N băgarea rapidă a minților în cap! Adică, observatorul federal trebuie să-și spună clar opinia, să aprecieze efectiv arbitrajul, pentru că de-aia este observator federal și de-aia vine la meci. Altfel, poate să stea acasă și de-acolo să-i dea credit liniștit arbitrului, care-o fi acesta! Din nefericire, rareori am avut de-a face cu arbitri întorși din drum de observatorii federali. Sigur că din partea majorității acestora nici nu ne așteptăm. Dar, sunt câțiva, și domnul N face parte dintre aceștia, în care am vrea să mai credem. Mă-ndoiesc însă că o vom mai face mult timp de-acum încolo...

Un alt aspect. Jocurile făcute în seria a II-a a diviziei A, cu bătaie lungă pentru Jiul Petroșani. Viitorii adversari ai minerilor se prezintă la meciul direct decimați din start de cartonașe sau accidentări. Duminică Jackie Ionescu își spunea că va merge la Suceava fără jucătorii care au deja cartonaș galben. S-a prins și el, urmează să primească vizita Jiului! Se va termina astfel și div. A, seria a II-a, înainte de Crăciun? Și-atunci, cu ce mai rămânem? Cu stagiunea teatrală din divizia națională? În care, nu vreau să cred, dar parcă și Poli are un rol, cel puțin de urmărit? Că altfel, cum s-ar explica parodia din meciul cu Naționalul?

Din nefericire, toate astea se adună undeva. Cam când ne e lumea mai dragă, și-atunci digerăm (unii) greu de tot corecția Stelei de la Torino... care ne arată deosebit de clar unde suntem și unde vom rămâne mult timp. E firesc, asta meritam...

CÂINII LATRĂ, CARAVANA TRECE...

de Miki Junea

O ARMATĂ ÎNTREAGĂ S-A ÎNCHINAT ÎN FAȚA BĂTRÂNEI DOAMNE

POST-SCRIPTUM LA CUPELE EUROPENE

După consumarea primului tur în Cupa Cupelor și Cupa U.E.F.A. și a două etape din Champions League, doar Spania și Olanda au mers mai departe cu toate echipele înscrise în competiție. Franța (cu 8 formații la start!), Italia, Anglia și Germania (s-au scos bine băieții din Bundesliga) au pierdut câte o reprezentantă. Și dacă Moldova a rămas cu o echipă, pentru vecinii bulgari întrecerile s-au și încheiat.

LIGA CAMPIONILOR

8 jocuri - 6 victorii gazdele, o remiză, o victorie în deplasare

27 goluri marcate (17 gazdele, 10 oaspeții)

Cea mai categorică victorie a echipelor gazdă s-a înregistrat pe Delle Alpi, unde "la perfetta machina di calcio" (a se citi Juventus) a lichidat-o pe Steaua, înscriind 3 goluri în doar 14 minute. Dacă punem la socoteală și ocaziile mari avute de torinezi vom spune că... a fost bine și așa. Se zice că Țiți Dumitriu a vizionat 16 casete cu jocul bianco-nerilor. Oare câte trebuia să mai vadă ca înfrângerea să poată fi evitată? Dar oare câte echipe ar fi rezistat miercuri pe minunatul stadion din Piemonte? Poate... Ajax. Dar până a ne referi la campioana Olandei să mai subliniem un lucru interesant și mai puțin glorios pentru militarii din Ghencea. A fost a 6-a confruntare a roș-albaștrilor cu o echipă italiană și Steaua încă nu se poate lăuda că a marcat vreun gol peninsularilor: 0-1 și 0-0 cu Roma ('84 - '85), 0-4 cu Milan ('89), 0-1 și 0-1 cu Genoa ('91 - '92) și acum 0-3 cu gruparea lui Lippi. Bilanț 6 0 1 5 0-10! Senza parole!

CUPA CUPELOR

16 jocuri - 9 victorii gazdele, 5 remize, 2 succese ale oaspeților

50 goluri marcate (39 gazdele, 11 formațiile vizitatoare)

Supărată probabil după remiza din tur, Deportivo La Coruña a administrat 8 goluri ciprioților de la Apoel Nicosia. O asemenea goleadă n-au mai izbutit echipele spaniole de 5 ani, când la 24 octombrie '90, Real Madrid a spulberat cu 9-1 pe austriecii de la F.C. Tyrol!

Apropo de austrieci. Galben-albastrii din Ploiești au fost "prinși fără bilet" în Rapidul de Viena și astfel visul "găzarilor" de-a juca în turul doi s-a risipit.

Cele două succese externe le-au realizat Borussia M-gladbach (3-2 la Sileks) și Dinamo Moscova (1-0 la Erevan).

Dacă Feyenoord a reușit un total de 13-0 cu Liepaja (Letonia), Everton nu se poate lăuda decât cu un 6-3 (3-2 și 3-1) cu o adversară la fel de modestă: F.C. Reykjavik!

Cum echipele mai "subțiri" au părăsit scena, așteptăm în continuare confruntări interesante. Iată și programul optimilor, partidele tur având loc la 19 octombrie: *Sporting Lisabona - Rapid Viena; Dinamo Moscova - Kralove; Halmstadt - Parma; Paris S.G. - Celtic; Zaragoza - F.C. Bruges; M-gladbach - AEK Atena; Everton - Feyenoord; Trabzonspor - Coruña.*

CUPA UEFA

32 de jocuri - 15 succese ale gazdelor, 7 remize, 10 victorii oaspeții

81 goluri marcate (46 gazdele, 35 oaspeții)

Două echipe cotate cu șanse reale de a juca finala au părăsit deja competiția. Manchester - 2-2 cu Volgograd, după 0-0 în Rusia, și Inter Milano - 0-1 pe San Siro cu F.C. Lugano, după 1-1 în deplasare. Mai mult, elvețienii au devenit prima formație din Țara Cantoanelor care a câștigat în Italia!

Să vedem însă ce s-a mai întâmplat în C3:

- Abel Balbo a reușit să marcheze primele 2 goluri în eurocupe în partida Roma - Neuchatel 4-0
- Deși nu s-a calificat, A.S. Monaco a învins la Leeds (scor 1-0), fiind a doua echipă franceză care triumfă în Anglia, după Bastia, 3-1 la Newcastle, în '77 - '78, tot în U.E.F.A.
- Bayern München (5-0 la Moscova cu Torpedo) a izbutit să învingă pentru a 3-a oară la o astfel de diferență în deplasare după succesele realizate la Jeunesse Esch (Luxemburg), ediția '75 - '76 și la BK Copenhaga, ediția '76 - '77, ambele în C1
- Marco Simone, în meciul Zaglebie Lubin - Milan 1-4, a marcat al 12-lea gol al său în cupele europene
- Înscriind de 4 ori în jocul P.S.V. Eindhoven - My Pa '47 (Finlanda), brazilianul Ronaldo (un gol marcat și în tur) a devenit golgeterul competiției
- Zimbrul Chișinău s-a calificat în turul II, printr-o dublă victorie cu R.A.F. Riga (2-1 și 1-0)!
- R.C. Lens, 7-0 și 6-0 cu Avenir Beggen (Luxemburg), a realizat scorul total al rundei, fiind însă departe de recordul absolut deținut de Chelsea Londra, care în ediția '71 - '72 a Cupei Cupelor, a surclasat-o pe Jeunesse (tot din Luxemburg) cu 13-0 și 8-0!
- F.C. Liverpool - Spartak Vladikavkaz 0-0! Oaspeții au mai reușit o asemenea performanță acum doi ani, pe terenul lui Borussia Dortmund!

Dintre jocurile turului II, care vor avea loc la 17 octombrie (turul) reținem atenția: *Auxerre - Nottingham; Barcelona - Guimaraes; Brondby - Liverpool; Strasbourg - Milan; Kaiserslautern - Betis; Leeds - Eindhoven; Lyon - Lazio; Bremen - Minsk; Roma - Alost*

SANDU USUSAN

MIRACOLUL "FRADY" N-A MAI ȚINUT

O altă echipă care încântă pe unde joacă este actuala campioană a Europei. Cu toate că bilanțul întâlnirilor ungaro - olandeze este surprinzător favorabil primilor (6-4 la calificări în istoria eurocupelor), Ajax a spulberat-o pe Ferencvaros (a fost totuși 1-1 la un moment dat), care astfel a suferit al 10-lea eșec la Budapesta în cele 61 de meciuri disputate în competițiile continentale de club (61 41 10 10). Cea mai severă înfrângere a alb-verzilor de până acum: 0-3 cu Leeds în Cupa Cupelor, ediția 1969-70.

Jari Litmanen - singurul hat-trick din Ligă

Marea bombă a explodat pe stadionul Lerkendal, unde Rosenborg Trondheim a întrecut-o pe Blackburn. Se știe faptul că actuala campioană a Angliei nu este tocmai în formă dar dacă aruncăm o privire peste palmaresul anglo-norvegian ne dăm seama mai bine cum trebuie analizat acest rezultat: 20 jocuri, 18 succese englezii, o remiză și o singură victorie a norvegienilor, izbutită, culmea, tot de Rosenborg, în 1969, în turul I al Cupei U.E.F.A., 1-0 cu Southampton (s-au calificat totuși britanicii, 2-0 în retur). În ceea ce privește calificările, insularii conduc cu 10-0 în fața scandinavilor! Golaveraj total: 93-14! În rest, goleadorul Zamorano și-a făcut încă o dată datoria pentru Real (19-3 bilanțul confruntărilor dintre echipele spaniole și elvețiene!). Dortmundul a fost la 17 minute de o victorie pe Ibrox Park, Spartak Moscova (mai bine zis națională Rusiei) are și ea punctaj maxim, iar danezii de la Aalborg (înlocuitorii lui Dinamo Kiev) se dovedesc a fi foarte cuminți.

Rezultate: *Gr. A: Panathinaikos - F.C. Nantes 3-1; F.C. Porto - Aalborg 2-0; Gr. B: Rosenborg - Blackburn 2-1; Spartak - Legia Varșovia 2-1; Gr. C: Juventus - Steaua 3-0; Glasgow Rangers - Dortmund 2-2; Gr. D: Ferencvaros - Ajax 1-5; Real - Grasshoppers 2-0.*

Etapa a 3-a se va disputa la 18 octombrie.

SCOR RECORD PE "RIAZOR"

DOI GIGANȚI AU IEȘIT, ZIMBRII AU RĂMAS

Ronaldo

HATELEY, DEPOSEDAT PRIN FURT

De luna trecută, Mark Hateley, 33 ani, 32 selecții în atacul Angliei, a devenit un "Ranger" de Londra (Queen's Park Rangers), după 5 ani petrecuți ca Ranger" de Glasgow, în urma transferului său, în valoare de 1 milion lire sterline. Și joi, într-una din ultimele nopți petrecute în Scoția, înainte de a-și vinde casa sa de acolo, din marginea Glasgow-ului, pentru mutarea în Londra, Mark a fost jefuit de toate trofeele sale, printre care medalia de golgeter a campionatului Scoției, cele 5 medalii de campion al Scoției și alte suveniruri. Hateley a spus doar atât: *"Sunt devastat"*. În Glasgow, Rangers are o mare rivală: Celtic. Or avea oare fanii acestei echipe știință despre cele petrecute joi noapte în casa lui Mark "Atilla" Hateley? **Q.P.R.**

Ultimul record cade întotdeauna

Ca și în alți ani, cluburile puternice au investit foarte mari sume pentru împrospătarea loturilor de jucători. Numai că, în vara anului 1995, această cursă a "înarmărilor" fotbalistice parcă a depășit mai toate recordurile cu care eram obișnuiți. Iată, în rândurile de mai jos, un clasament al celor mai "scumpi" jucători transferați în intersezonul 1995-96 la cluburile din Europa (cifrele sunt în milioane DM):

1. Stan Collymore (englez), de la Nott'm la Liverpool 20,0
2. Roberto Baggio (italian), Juventus / Milan 16,4
3. Dennis Bergkamp (olandez), Inter Milano / Arsenal 16,2
4. Paul Ince (englez), Manchester Utd. / Inter Milano 14,2
5. Les Ferdinand (englez), QPR / Newcastle 13,8
6. Nick Barmby (englez), Tottenham / Middlesbrough 12,2
7. Hristo Stoicikov (bulgar), Barcelona / Parma 11,6
8. Fabio Cannavaro (italian), Napoli / Parma 11,5
9. David Platt (englez), Sampdoria / Arsenal 11.0
10. Roberto Carlos (brazil.), Palmeiras / Inter Milano 10,6
11. Paul Gascoigne (engl.), Lazio / Glasgow Rangers 10,4
12. Chris Armstrong (englez), Cr. Pal. / Tottenham . 10,3.

Un clasament cu 7 englezi și cu 7 echipe britanice pe post de cumpărătoare. Să recunoastem, o situație mai rar întâlnită. Așadar asistăm la o ofensivă engleză care, din păcate pentru fanii din Albion, nu le-a putut împiedica pe Manchester United să nu iasă din Cupa U.E.F.A., sau pe campioana Blackburn să nu pornească cu două înfrângeri în Liga Campionilor. Deși lista cuprinde nume celebre ale fotbalului actual, surpriza vine tot din Italia, care îl plasează pe poziția a 8-a pe Cannavaro, până acum mai puțin cunoscut datorită problemelor cu care s-a confruntat clubul său, SSC Napoli. De remarcat absența din primele 12 locuri a cluburilor spaniole și germane care, se pare, s-au orientat spre un regim mai auster. Și cum în mai toate campionatele s-au desfășurat destule etape, rămâne ca dumneavoastră să stabiliți care dintre transferările de mai sus s-au dovedit a fi benefice și care mai puțin reușite.

FRANȚA

Etapa a 11-a: Cannes-Nice 1-3, Gueugnon-Nantes 0-1, Le Havre-Martigues 1-0, Lyon-St. Etienne 2-1, Metz -Auxerre 3-1, Monaco-Guingamp 1-0, Montpellier-Lille 0-0, Rennes-Bastia 2-0, Lens -Paris SG 3-1, Strasbourg-Bordeaux 3-0.

CLASAMENT

METZ	11	7	4	0	14-5	25
PARIS S.G.	11	7	2	2	21-10	23
LENS	11	6	4	1	17-9	22
AUXERRE	11	6	1	4	21-12	19
MONACO	11	6	1	4	20-15	19
GUINGAMP	11	4	5	2	8-6	17
STRASBOURG	11	4	4	3	17-11	16
NICE	11	4	4	3	13-10	16
BORDEAUX	11	5	1	5	15-14	16
BASTIA	11	5	1	5	16-16	16
NANTES	11	4	4	3	12-12	16
MONTPELLIER	11	4	3	4	12-12	15
RENNES	11	4	1	6	12-17	13
LE HAVRE	11	4	1	6	6-16	13
ST. ETIENNE	11	3	3	5	16-18	12
LYON	11	3	3	5	12-16	12
GUEUGNON	11	2	4	5	9-17	10
MARTIGUES	11	3	1	7	7-15	10
CANNES	11	3	0	8	15-22	9
LILLE	11	1	3	7	7-17	6

BELGIA

Etapa a 11-a: Ekeren-Lierse 1-1, St. Trond-Cercle Bruges 1-1, Seraing-Standard Liege 0-0, Malines-Lommel 2-0, Anderlecht-Anvers 1-1, Beveren-Harelbeke 0-0, Charleroi-Molenbeek 2-2, Waregem-Alost 0-0, FC Bruges-La Gantoise 3-0.

CLASAMENT

FC BRUGES	11	8	2	1	27-8	26
LIERSE	11	6	3	2	18-12	21
ANDERLECHT	10	6	1	3	19-10	19
ALOST	11	5	4	2	17-9	19
STD LIEGE	11	4	6	1	18-9	18
MOLENBEEK	11	4	6	1	12-10	18
CHARLEROI	11	4	5	2	21-18	17
HARELBEKE	11	5	2	4	15-13	17
MALINES	11	4	3	4	16-22	15
BEVEREN	11	4	2	5	15-15	14
CERCLE BR.	11	2	7	2	14-17	13
ST. TROND	11	3	3	5	14-21	12
ANVERS	10	3	2	5	14-16	11
SERAING	11	3	2	6	14-20	11
EKEREN	9	2	4	3	13-12	10
LA GANTOISE	11	2	3	6	14-22	9
WAREGEM	11	1	3	7	8-24	6
LOMMEL	11	1	2	8	10-21	5

OLANDA

Etapa a 7-a: Tilburg-Twente 5-2, Deventer-Utrecht 2-3, Nijmegen-Breda 1-3, Graafschap-Arnheim 2-3, Sparta Rotterdam-Sittard 0-1, Eindhoven-Feyenoord 3-0, Waalwijk-Kerkrade 2-0, Groningen-Volendam 2-1, Heerenven-Ajax 0-4.

CLASAMENT

AJAX	7	7	0	0	27-0	21
EINDHOVEN	7	6	0	1	20-5	18
TILBURG	7	5	2	0	21-5	17
GRONINGEN	7	4	2	1	13-7	14
FEYENOORD	7	3	2	2	17-12	11
WAALWIJK	7	3	1	3	10-10	10
SPARTA ROTT.	7	3	1	3	10-14	10
HEERENVEN	7	2	3	2	9-15	9
BREDA	7	2	2	3	10-9	8
ARNHEIM	7	2	2	3	9-12	8
UTRECHT	7	2	2	3	6-11	8
KERKRADE	7	1	4	2	4-6	7
NIJMEGEN	7	2	1	4	8-17	7
SITTARD	7	2	1	4	4-14	7
TW.ENSCHEDE	7	1	3	3	9-14	6
GRAAFSCHAP	7	1	2	4	11-16	5
DEVENTER	7	1	1	5	9-17	4
VOLENDAM	7	1	1	5	6-19	4

PORTUGALIA

Etapa a 6-a: Tirsense-Felgueiras 0-0, Guimaraes-Salgueiros 1-2, Amadora-Maritimo 1-1, Belenenses-Leiria 3-1, Gil Vicente-Farense 2-2, Chaves-Campomaiorense 4-1, Leca-Braga 0-1. Sporting-Benfica - se joacă în 4 octombrie, iar FC Porto-Boavista în 5 octombrie.

CLASAMENT

BOAVISTA	5	4	1	0	9-2	13
FC PORTO	5	4	1	0	8-2	13
BRAGA	6	4	1	1	8-6	13
BENFICA	5	3	2	0	4-1	11
SPORTING LIS.	5	3	1	1	12-4	10
MARITIMO	6	3	1	2	13-6	10
BELENENSES	6	3	1	2	9-7	10
GUIMARAES	6	3	1	2	7-7	10
SALGUEIROS	6	2	3	1	8-5	9
FELGUEIRA	6	1	4	1	6-5	7
FARENSE	6	2	1	3	6-7	7
LEIRIA	6	2	0	4	8-16	6
CHAVES	6	1	2	3	10-11	5
TIRSENSE	6	1	2	3	5-10	5
AMADORA	6	1	1	4	5-7	4
GIL VICENTE	6	1	1	4	5-10	4
LECA	6	1	1	4	4-10	4
CAMPOM.	6	1	0	5	6-17	3

FOTBAL vest

Anul V Nr. 39 (193) ● 10-16 Octombrie
Apare marți ● 12 pagini ● 500 lei

■ MAGNET ■ MAGNET ■ MAGNET ■ MAGNET ■

VIOREL BOIT: DACĂ PLEACĂ ANGHEL, PLEC ȘI EU!

PRIMUL CHARTER DE BUN AUGUR: AL UTA-EI

Un fel de avancronică la ROMÂNIA-FRANȚA

CANTONA NON! GINOLA AUSSI!

pag. 12

ÎN EXCLUSIVITATE

DORINEL MUNTEANU

"Sper ca tradiția de acasă să se respecte și cu Franța" pag. 2

RETRAGEREA "ROȘCATULUI"

ION PETRESCU

"Regret acest oraș care iubește fotbalul" pag. 5

GIGI DOMIDE REVINE ÎN FOTBAL

pag. 6

SORIN VLAICU LA HERCULANE CU POLI

pag. 3

DINAMO A PLĂTIT PENTRU VARGA

pag. 3

VOCEA PORUMBELULUI SUPERSTIȚIOS

(nu iese fum fără zvon nici la Herculane)

● Deci Poli încearcă să iasă din " conul de umbră", în care a intrat de patru etape, printr-o ozonificare la Herculane... Întâmplarea face că tot la Herculane și tot pentru ozonificare, a plecat și... țineți-vă bine!.... Universitatea Craiova! Adversara alb-violeților în meciul de sâmbătă! Vorba unui veteran de la Porumbei: *"Ar putea să joace meciul acolo!"* Ce a vrut să spună nu știu.... Revenind la gândurile mele, trebuie să vă informez că Poli - Craiova a ajuns să fie o partidă între două echipe necăjite. După atmosfera pe care "am mirosit-o" săptămâna trecută la sediul clubului, Poli e evident necăjită. Culmea e că și oltenii-s la fel de necăjiți. Motivul? Păi n-au luat decât un punct de "afară" în paptru deplasări! Neobișnuit pentru tupeiștii din Bănie. Așa că, păzea Poli! Vor încerca să iasă din starea de soc tocmai pe "1 Mai"! Asta mă enervează și pe mine! Toți socații vin după puncte la Timișoara. Curat ghinion. Păi Național' putea să-l schimbe pe Bondrea' după' jocul cu Poli! Așa, l-au pus pe "Hala" să-i bage-n mână tocmai la Timișoara! Așa și cu oltenii, așa și cu ... Rapidul. Nu era mai bine să-i prindem pe "colorați", fie și sub Podu' Grant, la început, când ne mergea nouă și ei o luaseră aiurea cu Hizo?! Na, că l-au schimbat și pe Hizo tocma' acum. Și, pentru scoaterea din starea de șoc, l-au uns președinte pe.... Jean Pădureanu!! Mă trec fiorii! Cine mă va scoate pe mine din starea de soc? Sper să fie nea Costică și băieții! Să mă scoată pe mine și să-i șocheze pe adversari.... ● Când mi-a ajuns la urechiușă știrea că UTA se va deplasa la Suceava cu charterul, m-a cuprins un val de superstiție. Mi-am scuipat în sân, m-am uitat cu ochiul drept peste umărul stâng și am făcut trei pași înapoi. Că, de când CFR-ul, la Fălticeni, si Poli, la Bacău, au luat-o pe coajă tocmai când coborâseră din " Antonov", a început să mi se zbată ochiul stâng numa' la cuvântu charter. Chestie pe care o pățesc numai când văd calu' alb sau pisica neagră. Da' cum UTA a bătut Bucovina, de acum, când văd un " Antonov", o să mă țin de nasture ca și când aș fi văzut un hornar! ● Alte știri din Arad. Bune și mai puțin... ● Domide a revenit în fotbal. La Vestpetrom Pecica. Cu un K.O.! Sper ca Roscovanu să nu se supere că am băgat chestia asta în prima pagină, așa cum a reacționat când, acu' vreo doi ani, l-am anunțat la..... Macea.... ● Florin Lăzureanu nu a fost la Suceava. Nu că i-ar fi frică de avion. A fost plecat în Germania cu probleme de afaceri. Gurile rele din Arad susțin că victoria UTA-ei, cu Bucovina, e legată de absența lui Florin Lăzureanu. Sper să nu devin superstițios la... Lăzureanu.... ● Marin Zority a fost îndepărtat din corpul de observatori ai AJF-ului din Arad. A plătit scump faptul că a condus campania electorală a lui Dan Ologeanu pentru presedenția AJF-ului. Vorba aia:" *Nu mor caii, când vor câinii"* și ailaltă: "*Nu uită colonelu' că a lătrat căpraru'."* ● "Vlătanu" a revenit cam repede la Timișoara. E antrenor secund la Șoimii-Textila! Numa' secund, pentru că "Pinto" e încă principal, iar dreptu' de joc a rămas la procuroru' Palcu.... S-o fi gândit Vlătanu că-i mai bine-n C, ca-n B ..... ● Că Deta a văzut cum e-n B. La Baia Borsa. Pentru că a îndrăznit să facă egal cu maramureșenii, șoferul autocarului a rămas, la Vișeul de Sus, fără carnet. Fără motiv....

ION GOLUMBU

NUMAI ÎN vest FOTBAL PUTEȚI CITI:

- REMUS GANEA EL FUGITIVO
- CÂND E IANU II, NU E IANU I
- URAI ȘI "RECORDUL ROSSI"
- O NOUĂ OFERTĂ PENTRU L. POPESCU
- VASIU, OMUL CU 6 SEMNĂTURI
- VLĂTĂNESCU DIN NOU LA TIMIȘOARA

GLASUL CIȘMIGIULUI

■ Pentru meciul cu Franța, "generalul"este hotărît să înceapă jocul cu Ilie Dumitrescu în primii 11. Cîrcotașii de profesie din scuarul Cișmigiului îl consideră ca pe un semn că vom face o remiză de salon cu cocoșii galici. Ilie nu a dat randament nici cînd mai juca cîte o repriză pe la Sevilla, dar acum, cînd nici măcar rezervă nu mai e...

■ Pentru meciul de miercuri au fost acreditați 96 de ziariști străini. Pentru a face față situației, "Isteții" de la APS (cică, Asociația Presei Sportive) au redus drastic numărul acreditărilor pentru ziariștii români.Așa se face că jumătate din numărul celor care ar fi trebuit să ia loc la masa presei vor sta în tribună, pe post de spectatori.Cei de la FRF se tem însă de o presă "proastă",în cazul unui rezultat nefavorabil.În consecință, au promis locuri nelimitate pentru deplasarea în Slovacia.

■ Cu mici excepții, puțini chibiți credeau că o parte din "paguba"Sportului Studențesc din meciul cu Dinamo va fi recuperată de sub Grant. Și totuși, așa s-a întîmplat. Fără să dea nume, Hizo consideră că s-a "umblat" la jucători. Nu spune nici cine a umblat.Prin Cișmigiu se crede că episoadele Farul și Sportul se datorează unor afaceri de-ale lui George Copos care, pentru a scăpa de anumite neplăceri ce i-ar fi provocate de cei de la "Interne", a devenit vasal celor din "Ștefan cel Mare". Se zice că în urmă cu vreo trei ani a mai fost o poveste cu niște televizoare Samsung donate M.I.-ului.Pe atunci Copos nu preluase Rapidul, așa că "plata" s-a făcut în produse. Acum se face , zice-se, în puncte la "adevăr". Cam ce a făcut și G.S. Păunescu cu Universitatea Craiova în întîlnirile cu echipele din CSI.

■ Belodedici nu a fost chemat la București doar pentru a simți atmosfera de la lot. Cum el nu poate evolua în echipa spaniolă din liga a doua la care s-a transferat decît de la 1 ianuarie (la iberici nu ține cu mironași care să joace în decurs de trei zile și în aceeași etapă la două cluburi), sejurul său la București este determinat de negocierile cu Steaua, care și l-ar dori pentru restul actualului sezon.

■ Pentru cei care au ascultat la radio meciul dintre Dinamo și Inter Sibiu,rezultatul pare normal. Pentru cine a fost pe stadion, nu.În ultimele 35 de minute, fundașii sibieni au fugit efectiv din calea dinamoviștilor, care nu au reușit să înscrie nici cu poarta goală.Doar în minutul 87, cînd toată suflarea sibiană a luat poziție de drepți.Pînă în prezent, Dinamo a jucat cinstit doar meciurile pe care le-a pierdut.

COCO CHANEL

EXCLUSIVITATE

DORINEL MUNTEANU

"Îi mai trombonesc eu pe nemți"

La meciul de cupă Metalul Bocșa - C.S.M. Reșița, odată cu ieșirea jucătorilor la încălzire, ca un al 12-lea jucător al gazdelor, pe teren a apărut Dorinel Munteanu! L-am "apucat repede de mână" pentru ca să nu piardă cititorii "Fotbal Vestului" plăcerea unui nou "flash" cu "decarul" lui F.C. Köln...

Rep.: Dorinele, dacă ai fi avut azi posibilitatea să joci pentru una din cele două foste tale echipe, ce culoare a tricoului ai fi ales: alb-albastrul Bocșei, sau roșu-negru al C.S.M.-ului?

D.M.: Greu de spus! Oricum, sigur n-aș fi putut juca o partidă întreagă împotriva celor două echipe atât de apropiate sufletului meu, de care mă leagă atâtea minunate amintiri. Cred că aș face în așa fel încât să împac toată lumea și... pe mine. Deci o repriză la Bocșa, una la C.S.M.! La fel și în eventualitatea prelungirilor! Iar dacă s-ar ajunge la lovituri de departajare eu le-aș executa pe toate... în afara cadrului porții!

Rep.: A devenit cumva o superstiție venirea ta acasă înaintea fiecărei convocări la echipa națională?

D.M.: Mi-am luat câteva zile libere de la F.C. Köln, pentru a-mi vedea familia și prietenii. Orice revenire pe meleagurile natale o trăiesc cu mare plăcere. Aș face-o săptămânal dacă aș putea!

Rep.: De câteva luni Ionut Lupescu nu mai e singurul român din Bundesliga. Care a fost impactul tău cu fotbalul german? Ce este acolo diferit față de fotbalul din Belgia, de exemplu?

D.M.: Bundesliga este un campionat bazat fantastic pe angajament fizic! Crede-mă, am rămas "socat" de dăruirea cu fiecare jucător, indiferent de echipa în care joacă, mică sau mare, se angajează în luptă. Toată lumea are mentalitate de învingător, nimeni nu se recunoaște dinainte învins. Se aleargă foarte mult, tactica rămânând pe planul secund. Condiția fizică își pune o amprentă decisivă asupra jocului. De aceea, zilnic m-am antrenat aici la Bocșa cu băieții profesorului Ioan Moatăr.

Rep.: Cum se explică rezultatele contradictorii ale echipei tale, F.C. Köln?

D.M.: N-am avut un start prea bun, dar ne-am revenit după 3-4 etape. Consider că oboseala acumulată de participarea la "Intertoto" ne-a dereglat. Neavând vacanță, ne-a fost diminuată pofta de joc.

Rep.: Cum au receptat coechipierii tăi rezultatele slabe?

D.M.: Bundesliga este foarte dură până la ultima etapă. În ultimii doi ani campioana a fost desemnată, practic, în ultimele minute ale ultimei etape!Așa că nu a apărut în sânul echipei noastre nici o panică. Un meci sau două pierdute, nu înseamnă că am pierdut războiul. Mai avem 24 de etape!

Rep.: Miercuri România joacă împotriva Franței. Cum privești această partidă decisivă?

D.M.: Va fi un meci foarte, foarte greu, francezii având o echipă mai mult decât redutabilă. Dar cum România n-a mai pierdut de 4 ani vreun meci de calificare pe teren propriu, sper ca tradiția să se mențină!

Rep.: De la venirea ta la Köln, ești mereu în centrul atenției mass-mediei din Germania. Cum te regăsești în această postură?

D.M.: La fiecare interviu pe care-l dau, nu uit să amintesc din ce pământ mă trag, unde am crescut ca fotbalist și consider că astfel sunt un bun ambasador al Oraviței, al Bocșei, al Reșiței, leagăn de unde am învățat și m-am lansat în fotbal. Îi mai "trombonesc" eu, spunându-le că aceste orașe au echipe în fruntea clasamentelor! Dar așa cum a pornit C.S.M.R.-ul, sper să-mi confirme declarațiile!

Rep.: Pe câți ani ai încheiat contractul cu F.C. Köln?

D.M.: Pe doi ani, plus unul pe opțiune...

Rep.: După cei trei ani, ce ai de gând?

D.M.: La treizeci de ani, câți voi împlini atunci, nu consider că voi fi un jucător terminat! Atunci voi vedea dacă mai pot juca în Bundesliga... Principalul e să fiu sănătos și să joc bine în acești trei ani. Să confirm încrederea pe care mi-au acordat-o oamenii de acolo și să mai pot încheia un alt contract pe doi-trei ani, tot în Germania. Și atunci, la 34 de ani, mai vorbim dacă mă las sau nu...

PETRU FUCHS

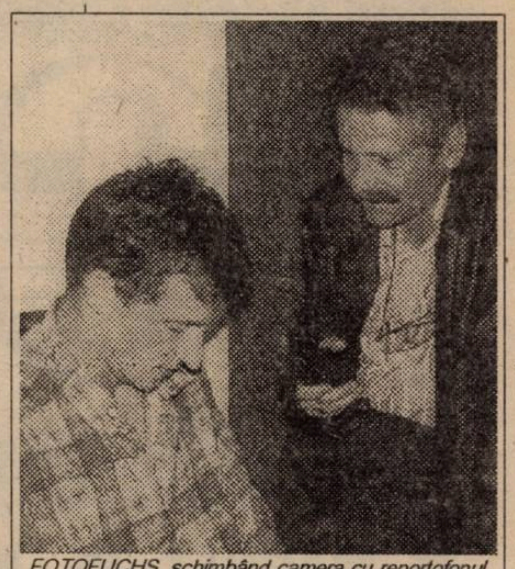

FOTOFUCHS, schimbând camera cu reportofonul

PRIVIND ÎNAPOI ȘI ÎN PERSPECTIVĂ

AVANCRONICĂ POLI - UNIV. CRAIOVA

CINE VA RUPE ECHILIBRUL?

Confruntările dintre cele două echipe studențești, la Timișoara, au fost întotdeauna spectaculoase, pline de neprevăzut, umplând de multe ori tribunele, supoterii oltenilor fiind foarte numeroși în Banat. Bilantul celor 20 de întâlniri disputate până acum este foarte echilibrat, craiovenii având avantaj doar de un singur gol: *20 8 4 8 20-21*. Prima întâlnire, care a avut loc acum 30 de ani, s-a încheiat cu cea mai mare diferență în favoarea alb-violeților (3-0 la 3 septembrie 1965), ispravă repetată doar în ediția 1982-83!

Interesant este faptul că 6 din cele 8 succese ale alb-albastrilor s-au încheiat cu același scor: 2-0!

O victorie răsunătoare a timișorenilor a fost consemnată la 23 martie 1975, scor 3-1, după o primă repriză albă. Au asistat 25.000 de spectatori, la acel joc, condus la centru de Otto Anderco (Satu Mare). Au marcat: *Stelian Anghel (56 și 87), Emeric Dembrovschi (77), respectiv Ion Oblemenco (73 - penalty)*. Iată și formațiile: *POLI: Jivan - Mioc, Păltinișanu, Arnăutu, Maier - Dembrovschi, Mehedințu, Crîngașu - Anghel, Bojin,Petrescu.*

UNIV.: Purcaru - Niculescu, Boc, Deselnicu, Negrilă - Balaci (46, Păunescu, 62, Cămătaru), Ciupitu, Ștefănescu - Crișan, Oblemenco, Marcu.

Ultima izbândă a lui Poli datează de la 30 august 1992, scor 2-1, prin golurile marcate de *O. Popescu (38), Rosenblum (45) - Ciurea (29 - penalty)*. Arbitrul *Dan Petrescu* (București) a condus în fața a doar 10.000 de spectatori formațiile:

POLI: Almășan - Andreaș - Varga, Crăciun, Csik, Stoicov - Roșu (66, Diaconescu), O. Popescu, Bărbosu (75, Bătrânu) - Ulești, Rosenblum.

UNIV.: Boldici - Mogoșanu, Săndoi, Barbu (66, Stângă) - Cojocaru, Ciurea, Moisescu, Predoi (46, Gîrleșteanu), Cristescu - Gane, Cioloboc.

Iată și rezultatele celor 20 de dispute de la Timișoara: 3-0 în 1965-66; 0-2 în 1966-67; 0-2 în 1973-74; 3-1 în 1974-75; 0-0 în 1975-76; 1-0 în 1976-77; 1-1 în 1977-78; 1-1 în 1978-79; 0-2 în 1979-80; 1-0 în 1980-81; 0-2 în 1981-82; 3-0 în 1982-83; 0-2 în 1984-85; 1-2 în 1985-86; 2-1 în 1987-88; 1-0 în 1989-90; 0-2 în 1990-91; 0-0 în 1991-92; 2-1 în 1992-93; 1-2 în 1993-94.

COMANDO VIOLA

cheamă toți suporterii joi,12 octombrie, ora 17,la peluza de sud a stadionului. La ședință se vor repeta cîntecele pentru partida de duminică, cu Universitatea Craiova.

Marți, în vederea emisiunii de pe TV Analog, dedicată suporterilor alb-violeți, întîlnirea va avea loc în centrul orașului. CU FULARE !

ULTIMUL MINUT - ANALOG TV

Marți,10 octombrie, la ora 21, la etajul 6 al hotelului Central, TV Analog organizează emisiunea dedicată celui de-al 12-lea jucător al lui Poli:GALERIA. Sunt invitați toți cei care au ceva de spus despre acest subiect fierbinte

POLI TOP '95

Cu ocazia întreruperii campionatului Diviziei naționale, vă prezentăm al doilea top al ediției 1995-96, top în care au intrat doar jucătorii care au avut cel puțin 4 prezențe în care li s-au acordat note de către redactorii noștri (cifra din paranteză)

1. Valentin VELCEA 6,83 (9)
2. Cosmin CONTRA 6,68 (8)
3. Alexandru KOVACS ... 6,61 (9)
4. Adrian STOICOV 6,56 (8)
5. Florin CĂLIN 6,44 (9)
6. Florin MACAVEI 6,38 (9)
7. Roberto IVAN 6,37 (4)
8. Mugur GUȘATU 6,31 (8)
9. Marcel BĂBAN 6,22 (9)
10. Petre ȚURCAȘ 6,16 (6)
11. Cristian CONTESCU 5,94 (9)
12. Alexandru PELICI 5,87 (8)

REZULTATELE ETAPEI A 9-A

OȚELUL - STEAUA 1-2: Cornea (18) - Doboș (76), Vlădoiu (80). În min. 82, Tănase (Oțelul) a ratat un penalty; *DINAMO - FC INTER 2-1:* Fl. Petre (17), Varga (86) - Văsîi (9); *GLORIA BISTRIȚA - "U" CLUJ 1-0:* D. Matei (58); *CEAHLĂUL - FARUL 0-0; FC BRAȘOV - FC ARGEȘ 1-1*: Vasc (27) - M. Pană (75). Eliminat: Mocanu (A., min. 34); *PETROLUL - POLI 2-0:* Abăluță (31, 51); *NAȚIONAL - SELENA 4-1:* Albeanu (23), Sburlea (42), Moisescu (47), Dună (61 - penalty) - Manța (60); *UNIV. CRAIOVA - POLIT. IAȘI 3-0:* Gane (16), G. Popescu (22), Ungur (78). În min. 45, S. Cristescu (Cr.) a ratat un penalty. Eliminat: Nemțanu (Iași, min. 44); *RAPID - SPORTUL STUD. 1-1:* Chiriță (20) - Șumudică (67).

PENTRU CONFORMITATE

PETROLUL - POLI 2-0 (1-0)

Stadion Petrolul, timp frumos, teren bun, spectatori 4.000
Arbitri: S. Corpodean (Ocna Mureș) - Al. Rolea și Al. Radu (ambii București)
Cartonas galben: Ad. Toader
PETROLUL: Preda - Răchită (cpt) - Bastină (46, Grama, 88, M. Mihai), Bălăceanu, Leahu - Pârlog, O. Grigore, Abăluță, Zmoleanu - Zafiris, Ad. Toader (56, Andreicuț).
Antrenor: Ion Marin. Pe bancă: Cadar, Gh. Matei.
POLI: Turcaș 6 - R. Sandu 4 - Contra 5, Macavei 5, Trandu 5 (53, Contescu 5), Stoicov (cpt) 5 - Velcea 6.5, Călin 5.5, Kovacs 6 - Gușatu 6 (62, Săvoiu 6), Băban 5.5 (74, Bota).
Antrenor: Costică Rădulescu. Pe bancă: Almășan, Persa.
A MARCAT: ABĂLUȚĂ (31 și 51).

Notele au fost acordate de președintele Viorel Boiț.

ETAPA VIITOARE

Et. 10 - sâmbătă, 14 octombrie: *FC Inter - Rapid; Poli Iași - Dinamo; FC Selena - Petrolul; "U" Cluj - FC National; Sportul St. - Oțelul; FC Farul - FC Brașov; Steaua - Ceahlăul; FC Argeș - Gloria.* Duminică, 15 octombrie: *Poli - Univ. Craiova.*

ETAPA PE COMPUTER

■ MAGNET ■
General manager
RICHARD ANDRESS
FOTBAL vest
Str.Paris nr 2A Timișoara tel. 056/190656
Director onorific:
MARCEL TOLCEA
Director
DUKI POPOVICI
Redactor-Șef
SANDU USUSAN
Colectivul redacțional:
MARIUS BREAZU (șef dep. interne), OVIDIU PĂCURARIU (șef subredacție Arad), PETRU FUCHS (șef subredacție Caraș), MIHAI COMȘULEA (șef dep. externe), CORNEL BOCIORT (secretar gen. de redacție), RADU SUCIU (ideolog).
Redactori editorialiști:
JACKIE IONESCU, MIKI JUNEA,
Șef departament difuzare:
LASZLO MOLNAR
Colaboratori permanenți:
ȘTEFAN MARTON, GHIȚĂ OCHIȘOR, HORST SZEIBERT, HORAȚIU OLARIU, BRANKO VUIN, PAUL BOCȘANU, FLORIN NEMEȘ, MIHAI CERCEL, CĂLIN PĂLTINEAN, SILVIU FLORESCU, RAUL SPILLER., CIPRIAN URICAN
Reporteri speciali:
NELU SERE, HORIA CIULEA, LUCIAN GHEORGHIU
Tipar off-set:
MEDIAGRAF S.A.

OCHI ÎN OCHI

VIOREL BOIȚ

Rep.: *Și în sport, la fel ca și în viață, după o curbă ascendentă urmează, de obicei, una descendentă. Poli, după rezultate bune în primele 5 etape, cu trei victorii lejere pe teren propriu, a suferit patru eșecuri consecutive, pe fondul slăbirii puterii de joc. De cinci ani sunteți președintele acestui club, dar ați stat o viață pe banca tehnică. Cum explicați această cădere a violeților?*

V.B: Era normal să apară această cădere fizică, dar eu zic că este prea devreme. Acest lucru s-a întâmplat și anul trecut, când la mijlocul turului a intervenit această scădere a potenței fizice. Cred că este vorba de nerespectarea unui regim de viață profesionist.

Rep.: *Nu credeți că echipa a beneficiat de prea puțină odihnă în ultimul an și jumătate? Din iunie '94 și până în octombrie '95, Poli a avut doar două pauze de câte două săptămâni.*

V.B.: Este adevărat, dar ținând cont că într-un ciclu săptămânal doar o singură zi este antrenament dublu, eu consider că un jucător care se respectă și pe el și programul, trebuie să se refacă. Din păcate, unii jucători nu respectă acest program de refacere și recuperare. În plus, trebuie să ținem cont că majoritatea băieților sunt tineri și n-ar avea voie să apară această cădere fizică.

Rep.: *Nu credeți că la Poli lipsește totuși un lider, acolo în teren?*

V.B.: Eu am considerat că acest rol îl poate avea Călin, care este un jucător cu experiență.

Rep.: *Poate n-are atâta personalitate...*

V.B.: S-ar putea să nu aibe personalitatea lui Vlaicu.

Rep.: *Pentru că ați pomenit de Vlaicu, este posibilă revenirea lui la Poli?*

V.B.: Da. Dacă se va reface și își va relua locul în echipă vom discuta și contractul lui. El și-a exprimat dorința de-a rămâne în continuare la Poli.

Rep.: *Este și el în cantonament la Herculane?*

V.B.: Da.

Rep.: *Totuși, problema cea mai arzătoare rămâne apărarea, care a primit gol în fiecare din cele 9 etape. Cum veți rezolva această situație delicată?*

V.B.: Din acest compartiment fac parte cei doi jucători din lotul de tineret, Macavei și Contra. Eu am spus că încă mai au de învățat și perfecționat anumite procedee. Încă n-au ajuns la un statut de vedete, cum o parte din presă i-a catalogat, poate prea repede. Nu avem un libero, Macavei fiind de fapt un jucător de marcaj.

Rep.: *Credeți că cei doi vor pleca totuși la Dinamo?*

V.B.: Noi nu suntem de acord să plece. Dar dacă ei vor neapărat acest lucru nu putem sa-i ținem cu forța.

Rep.: *Scaunul din fața dvs. în birou este gol. Iată un alt semn de întrebare, care este anunțata plecare a vicepresedintelui Stelian Anghel.*

V.B.: Eu nu sunt de acord cu plecarea lui. Acum este în concediu, pe care-l merită deoarece a stat toată vara la club. Cei care l-au determinat să ia această hotărâre nu s-au gândit că este un om care de 20 de ani servește interesele lui Poli, mai întâi ca jucător și în ultimii 10 ani ca și conducător. Ar fi o mare pierdere pentru club.

Rep.: *Credeți că-l veți putea convinge să rămână?*

V.B.: Sper. Trebuie să rămânem împreună până la iarnă, să ducem munca începută mai departe.

Rep.: *De ce doar până la iarnă? Așa vorbiți de parcă ați vrea să plecați și dvs...*

V.B.: Anghel n-a luat întâmplător această hotărâre. Și acolo unde este Anghel, trebuie să fie și Boiț.

Rep.: *Cine a creat această atmosferă?*

V.B.: Nu știu. Am avut o discuție și cu liderii suporterilor și am dedus că 80-90 la sută dintre membrii susținători nu sunt împotriva conducerii. Sunt niște răzleți care au alte opinii.

Rep.: *Bine, dar "jos conducerea" se strigă și la Milano și la Madrid și peste tot în lume...*

V.B.: Eu cred că împreună cu Stelian Anghel am făcut totuși ceva pentru acest club în ultimii 5 ani.

Rep.: *În acești 5 ani ați prins de două ori Cupa U.E.F.A., ați jucat o finală de Cupa României, dar ați avut și o retrogradare. De ce este această curbă sinusoidală la Poli, spre deosebire de alte echipe care au evoluții constante, cum au avut și timișorenii în perioada '73-'83?*

V.B.: N-a fost o continuitate la nivel de antrenor. La Petrolul, de exemplu, Ion Marin este de vreo 5 ani, lăsânduise mână liberă. La noi însă, oamenii sunt mai pretentioși în ceea ce privește calitatea fotbalului prestat.

Rep.: *Și totuși, ca să încheiem, când credeți că veți rupe această curbă descendentă?*

V.B.: Sper că echipa își va reveni și la sfîrșitul turului ne vom clasa în primele 10 locuri.

Au consemnat

DUKI POPOVICI & SANDU USUSAN

"Unde este Anghel, trebuie să fie și Boiț"

CASĂ DE PIATRĂ, SANYI KOVACS

Sîmbătă, vitezistul lui Poli, Sanyi Kovacs și-a unit destinele cu domnișoara Cosmina. Tinerilor căsătoriți, "Casă de piatră" și numai bucurii !

POLI PULS * POLI PULS * POLI PULS

Dinamo -în grafic

După cum se știe, Titi Varga a fost cedat definitiv la Dinamo.Prima rată (42 milioane lei) ar fi trebuit să intre în contul lui Poli pe 1 septembrie. Conform regulamentului, perioada mai poate fi prelungită cu încă o lună, timp de care s-a folosit Dinamo și a trimis banii.

Cît costă Lucian Popescu?

Transferat la NK Osijek (pentru care a și primit drept de joc de la FIFA) de către impresarul Martinovic, lui Lucian Popescu nu i s-a stabilit încă prețul oficial. Impresarul a avansat suma de 60.000 DM, sumă considerată de Poli prea mică.După calculele făcute de timișoreni (salariul avut de Lucian la Gyor a fost de 17.000 forinți lunar, plus premiile și coeficientul grilei) s-a ajuns la 150.000 DM pentru transferul definitiv.Fiind oarecum încolțit,Martinovic a propus 80.000 DM. Rămîne de văzut care va fi suma finală.

Violeții la doctor

Îngrijorat de prestația echipei din ultima perioadă,Viorel Boiț a trimis lotul Politehnicii , vineri, la un control medical amănunțit, la Policlinica pentru sportivi din Timișoara. Sperăm că rezultatele au fost pozitive.

Ozonificare

Tot ca o soluție de creștere a randamentului în joc, s-a considerat necesar un cantonament de 5 zile (luni-vineri)care se desfășoară în stațiunea tradițională pentru asemenea activități ale studenților, Herculane.Vineri , echipa va coborî în cantonamentul de la Șag, de unde se va prezenta la meciul cu oltenii. La herculane este prezent și Sorin Vlaicu, el exprimîndu-și dorința de a evolua din nou sub culorile echipei care l-a consacrat, bineînțeles atunci cînd va fi apt din punct de vedere fizic.

TIFOSERIA

CONDUCEREA LUI POLI VREA SPONSORI?!

DI. Boit, la ședința de joi a suporterilor, se plângea de faptul că nu se găsește încă în Timișoara un sponsor puternic să sprijine echipa. Noi nu suntem de acord d-le Boit, sponsori sunt, și din câte știm noi ați avut o ofertă serioasă de sponsorizare, însă cel cu banii cerea 51 la sută din voturi în conducerea clubului și nu vă puteați pune în pericol scaunele. Apropo, sunteți dispusi d-lor din conducerea clubului să cedati locul altora mai competenti? Ne îndoim de aceasta! Tot referitor la bosii din staff-ul Politehnicii, ne-a amuzat teribil declaratia d-lui Anghel, care afirma în Renașterea Bănățeană că cei din galerie l-au molestat după terminarea meciului Poli - F.C. Național. Cred că nu ne cunoașteți d-le Anghel, cei ce v-au bruscat erau de la tribuna a II-a. Noi nu facem asemenea murdării, precum ne murdărește numele Manea în presa locală!

VORBIND DE FIDELITATE...

De-a dreptul curioasă a fost declaratia lui Cosmin Contra, dată în cadrul emisiunii "Vestiar TEN" pe Europa Nova, referitoare la protestul suporterilor alb-violeți din prima repriză, când nu s-a cântat absolut nimic în peluză: "nu așa trebuie să se manifeste o galerie, echipa are nevoie de încurajări indiferent de scor". Nu știm dacă Contra este la curent cu bastoanele de care am "beneficiat" până acum din partea politiei, dar suntem siguri că are la cunoștință faptul că echipa efectiv își bate joc de suporteri, suporteri ce au fost în număr mare prezenți în atâtea deplasări: Oradea 0-6, Resita 0-2, Hunedoara 0-2, București 1-5, Cluj 0-2. Cosmine, noi încurajăm echipa, dar așteptăm și rezultate bune, nu numai eșecuri rușinoase. Ai afirmat, deasemenea, în cadrul emisiunii, că voi, jucătorii, ați mulțumit întotdeauna suporterilor din "Curva Sud" pentru încurajări. În acest caz nu ai din nou dreptate, doar dacă tu ești reprezentantul întregii echipe, atunci când vii (uneori aproape singur) să ne saluți după meci. Ce ar fi să-i tragi după tine, să vină toți jucătorii la terminarea partidei să salute "peluza sud" pentru că noi apreciem gestul acesta foarte mult, și să faceți gestul acesta indiferent de scorul final, pentru că dacă ați pierdut pe cinstite nu este nici o rușine.

SUPORTERII CER SCHIMBĂRI

Nea Costică, nu crezi că a sosit timpul să-i scoți din teren pe cei ce nu au chef să joace, și mai ales pe cei care sunt prea timorați pentru a juca în divizia națională, și în consecință gafează meci de meci? Am dat 9-1 moldovenilor ca apoi să urmeze patru meciuri cu un bilant dezastruos; 0 puncte, golaveraj 1-9! Este clar timpul unor schimbări!

DUMINICĂ, MOMENT ANIVERSAR ÎN "PELUZA SUD"

Cea mai spectaculoasă tifoserie din România va avea de sărbătorit duminică, la meciul cu oltenii, ceva cu totul special, ceva cu care putine galerii din Europa se pot mândri: depășirea lungimii de 100 de metri a steagurilor de pe gard. Deci duminică, celor 14 steaguri deja existente li se vor mai alătura alte două cu totul speciale. Showul ce va fi organizat cu această ocazie de către suporterii bianco-viola (ce a costat 602.000 lei, sumă investită în steaguri, baclii, fumigene, petarde, artificii, role de hârtie, baloane, etc.) va impresiona cu siguranță publicul.

COMANDO VIOLA - ULTRA CURVA SUD

DE CE SE DEZUMFLĂ GOLGETERII NOȘTRI?

Evoluția din ultimii ani a fotbalului a dovedit că viața golgeterilor a devenit tot mai dificilă, perioadele în care Ștefan Dobay (Ripensia - în 1933, 1934, 1935), Gheorghe Constantin (Steaua - 1960, 1961, 1962) sau Dudu Georgescu (1975, 1976, 1977, 1978) câștigau titluri consecutive, au apus de mult. De altfel "dublele" lui Hagi ('85 - '86) și Craioveanu ('94 - '95) nu fac decât să confirme cele de mai sus.

În graficul alăturat ne-am propus să vă prezentăm realizările golgeterilor primei divizii de la noi din ultimii 10 ani, precum și realizările lor din campionatul imediat următor câștigării titlului de golgeter. Se pot sesiza căderi "remarcabile" (Mateuț, Hanganu, Cămătaru, chiar Hagi) dar și cifre mulțumitoare (Pițurcă, I. Dumitrescu). Reamintim că Rodion Cămătaru (1987) și Dorin Mateuț (1989) au încălțat "Gheata de aur" a Europei în anii respectivi, Victor Pițurcă (1988) mulțumindu-se doar cu cea de bronz.

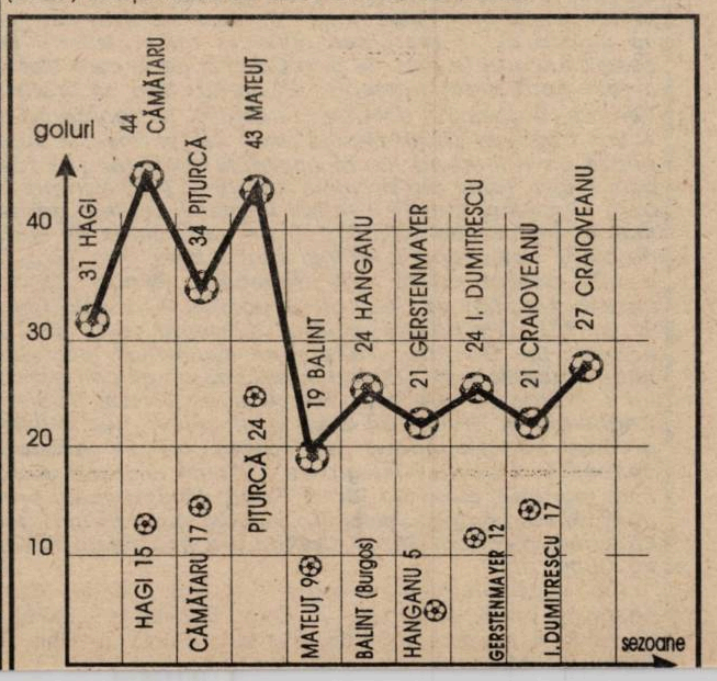

CLASAMENT D.N.

	TOTAL						PENALTY-uri în favoare		PENALTY-uri împotriva		ACASĂ					AFARĂ					Adevăr	Gal b.	Rosii	Media Spect.
							Total	Marc	Total	Marc														
STEAUA	9	7	2	0	23-8	23	3	1	1	0	4	4	0	0	14-2	5	3	2	0	9-6	+11	23	2	11249
DINAMO	9	6	1	2	14-9	19	2	2	0	0	5	4	1	0	11-4	4	2	0	2	3-5	+4	22	1	4200
GLORIA B-ȚA	9	6	0	3	12-7	18	0	0	1	1	5	5	0	0	9-2	4	1	0	3	3-5	+3	18	0	2799
UNIV. CRAIOVA	9	5	1	3	12-7	16	2	1	3	3	5	5	0	0	11-1	4	0	1	3	1-6	+1	28	2	3999
CEAHLĂUL	9	4	3	2	10-8	15	3	2	0	0	5	4	1	0	8-1	4	0	2	2	2-7	0	18	0	6499
PETROLUL	9	4	2	3	15-12	14	1	0	2	2	5	4	1	0	10-4	4	0	1	3	5-8	-1	17	2	6499
RAPID	9	4	1	4	18-13	13	0	0	0	0	5	3	1	1	13-6	4	1	0	3	5-7	-2	24	2	9599
POLI IAȘI	9	4	0	5	14-24	12	0	0	4	3	4	3	0	1	8-4	5	1	0	4	6-20	0	24	4	12249
INTER SIBIU	9	3	2	4	10-9	11	3	2	3	2	4	3	1	0	6-1	5	0	1	4	4-8	-1	21	0	3750
FC ARGEȘ	9	3	2	4	13-13	11	3	3	2	2	4	3	1	0	10-3	5	0	1	4	3-10	-1	26	2	9749
SPORTUL STUD.	9	3	2	4	10-10	11	0	0	2	2	4	3	0	1	8-3	5	0	2	3	2-7	-1	22	0	13749
FARUL	9	3	2	4	13-15	11	0	0	1	1	4	2	1	1	6-5	5	1	1	3	7-10	-1	32	3	4750
POLI	9	3	1	5	18-18	10	3	3	3	2	4	3	0	1	15-4	5	0	1	4	3-14	-2	12	1	8000
U CLUJ	9	3	1	5	13-14	10	4	3	2	1	4	3	1	0	13-3	5	0	0	5	0-11	-2	24	0	2249
NAȚIONAL	9	3	1	5	11-18	10	2	2	2	0	5	2	1	2	9-8	4	1	0	3	2-10	-5	24	1	5399
OȚELUL	9	3	0	6	10-13	9	3	2	1	1	5	3	0	2	9-5	4	0	0	4	1-8	-6	20	1	6399
FC BRAȘOV	9	2	3	4	9-16	9	1	1	2	2	5	2	3	0	4-2	4	0	0	4	5-14	-6	24	1	4299

REȚETA SUCCESULUI — ALBASTRUL DE VORONEȚ!

F.C. BUCOVINA - U.T.A. 2-4 (2-4)

Stadion "Areni", teren bun, timp excelent, spectatori 4000.
Arbitri: I. Chivulete - V. Avram, C. Ștefan (toți din București)
Observator: Victor Cicu (București)
Cartonașe galbene: Sandu, Grosu, Lingurar
Cartonaș roșu: Guriță (17)
FC Bucovina: Robu 4(46, Munteanu 5) - Ciobanu 4 - Buzea 4(70, Goian 5), Ghinea 4, Sandu 4, Covătaru 4 - Guriță 4, Grosu 5, Szekely 6 - Vrînceanu 5, Susanu 5(62, Beldiman 4)
Antrenor: Mihăiță Stănescu. Pe bancă: Crăciun.
U.T.A.: Sinescu 6 - Stupar 7,5 - Lingurar 5(59, Szell 6), Lucaci 6, Dronca 6, Butunoi 6 - Erdely 6, R. George 6, Mănăilă 6(17, N. Mitu 6, 68, Baciu 6) - D. Mitu 6,5, Mariș 6
Antrenor: Ion V. Ionescu. Pe bancă: Pap, Plisca, Tîrlea.
Au marcat: GROSU (min. 20) din penalty, acordat în urma unui fault în careu al lui Lingurar asupra lui Susanu; SZEKELY (min. 30) care a reluat în plasă o minge trimisă în bara transversală de către Sandu; D. MITU (min. 38) sut plasat, lateral dreapta, de la cca. 30 m.; LINGURAR (min. 41) sut la vinclu, din apropierea fanionului de la colțul terenului (!); N. MITU (min. 43) speculând ieșirea greșită la ofsaid a apărării sucevene, la o lovitură liberă executată de Lucaci; ERDELY (min. 45) la capătul unei combinații pe traseul căreia s-au mai aflat Mitu și R. George.

Veni, vidi, vici, un dicton care poate concentra foarte sugestiv deplasarea UTA-ei la Suceava. ● Deplasarea cu avionul a făcut posibilă și o fugă până la Voroneț, o "obsesie" a lui Jackie, desigur în folosul băieților, despre care vom mai vorbi. ● Revenind la meciul propriu zis, UTA n-avea decât varianta victoriei, în perspectiva întâlnirii cu Jiul. ● Și desigur, dilema: cu sau fără N. Mitu, pentru protejarea acestuia de un eventual cartonaș galben, fatal în aceeași perspectivă. ● Și N. Mitu a rămas în "civil" până când, cu douăzeci de minute înainte de început, profesorul Ionescu i-a cerut să se echipeze! Premoniție? ● Așa s-ar părea, întrucât în min. 16, Mănăilă, lovit în față de un adversar va părăsi terenul pe targă, cu osul nazal fisurat. În locul lui, este introdus în teren... N. Mitu! ● Este eliminat Guriță, gazdele rămân în inferioritate numerică, însă două mari greșeli în apărarea arădeană îi aduc rapid într-un avantaj de două goluri, puțin scontat! ● UTA simte că este totuși o echipă cu pretenții și schimbă ritmul, înscriind pe parcursul a șapte minute patru goluri, unul mai frumos decât altul, speculând și labilitatea unei defensive complet debusolate de morișca paselor dintre cei doi Mitu, la care s-au alăturat Mariș sau Erdely. ● A urmat o repriză secundă fără istoric, arădenii părând mulțumiți de rezultat și jucând pentru trecerea timpului, sucevenii resemnându-se doar cu sclipirile lui Szekely. ● Mariș a dorit foarte mult să înscrie și el, dar n-a fost să fie, diversele combinații în acest scop culminând cu faza, poate antologică, din min. 66, când D. Mitu, Radu George și Mariș, singuri cu portarul Munteanu se invită reciproc, în folosul lui Mariș, iar mingea este trimisă în afara terenului! ● Una peste alta, UTA și-a atins scopul, fără a depăși palierul unui joc dezlânat, care l-a nemulțumit pe Jackie Ionescu. ● Relevant, totuși, în inedita postură de libero, Stupar, foarte bun tot meciul. ● O victorie necesară, dar și generatoare de maximă tensiune în perspectiva meciului cu Jiul Petroșani deoarece - nu fac decât să citez o sursă care a dorit să rămână anonimă - "fotbalul politic inaugurat de Miron Cosma îi conferă acestuia o șansă în plus"! ● Noi așteptăm să vedem că se poate și altfel.

MIKI JUNEA

JUCĂTORUL MECIULUI

DAN ȘTUPAR

"Mă bucur pentru rezultatul obținut, care este foarte important pentru atingerea scopului propus-promovarea. Mulțumesc conducerii care, am mai spus-o, a făcut împreună cu sponsorii eforturi pentru a face deplasarea cu avionul, pentru că ne-a ajutat foarte mult; în alte condiții, deplasarea ar fi fost mult mai obositoare. Băieții au muncit și rezultatul s-a văzut. Mulțumesc domnului profesor Ionescu pentru încrederea acordată pe un post nou pe care am mai jucat prea puțin. Dacă a fost bine, mă bucur încă o dată. Asta e!"

Gardul de la Alcatraz

Sugerăm conducerii clubului UTA că ar fi cazul să dispară gardul supraînălțat de la tribuna a doua, acesta lăsînd impresia unui gard de la închisoarea Alcatraz, unde a fost închis Al Capone. Vis a vis de manifestările decente ale galeriei echipei, considerăm dispariția gardului ca un gest de recunoștință față de acești "frumoși nebuni"!

SUPORTER CLUB UTA "RED FIGHTERS"

Cu siguranță că puține galerii din țară se pot lăuda cu o asemenea deplasare la peste 600 km distanță.

Plecați în număr de 20 de persoane, cu bilete în regulă, drumul a fost parcurs fără incidente deosebite, între noi fiind o bună stare de spirit.

Ajunși la stadion, am fost surprinși de prețul biletului, 3.000 de lei, dar la intervenția conducerii clubului am beneficiat din nou de intrare gratuită!

Cei ce nu au venit cu noi la Suceava au cu siguranță ce regreta, fiind o deplasare extraordinară. Galeria noastră, condusă magistral de Piticu (înlocuitorul șefului galeriei), Pendulă (alias Manolo) la tobă și Alecu Luca la goarnă, nu a cedat nici o clipă, chiar și la scorul de 2-0 în favoarea gazdelor, făcând "o gălăgie" care a dus la disperare pe cei prezenți la stadion. Sincer nu ne-am așteptat la un tratament așa de ostil, doar intervenția polițiștilor și jandarmilor a făcut ca totul să decurgă fără incidente.

Despre meci putem spune că băieții au luptat admirabil, cele 15 minute de la sfârșitul primei reprize arătând o echipă, U.T.A., dezlănțuită, înscriind gol după gol, agonia transformându-se în extaz, făcând ca toată asistența să-și aținteasca privirile spre noi, cuprinși într-o horă a bucuriei. Nu ne-au stat în cale nici cei 1.200 de km, nici cele două nopți nedormite, încurajându-ne echipa într-un mod în care nici 1.000 de suporteri nu o fac de obicei.

Top: 1. Lucian Dronca
2. Dan Stupar
3. Adrian Lucaci și Dumitru Mitu

Ganea, El fugitivo!

Remus Ganea a părăsit în mod nejustificat echipa UTA, de lunea trecută. Faptul că nu i s-au plătit la termen cei 17.000 dolari nu scuză gestul unui fotbalist care se vrea profesionist. De atunci e de negăsit. Agenții noștri sunt dispersați pe traseul Codoban-Bigan-Drăgoescu.

Victorie afară după doi ani

De la 19 septembrie 1993 au așteptat arădenii un succes pe teren străin al echipei lor favorite. În urmă cu doi ani, UTA învingea la Cluj pe "U" cu 2-1, prin golurile înscrise de N. Mitu (min. 58) și Ungur (min 70). UTA a folosit formația: ***Ivan-R. George-Szell, Dronca, Gaica-Neagu, Mutică, Țucudean (87, Tîrțău), Stupar-N. Mitu (89, Slave), Ungur.*** Se observă că din echipa de atunci au mai "supraviețuit" doar R. George, Dronca, Stupar și N. Mitu.

la cald... la cald... la cald...

MIHĂIȚĂ STĂNESCU

Meciul a fost extrem de greu, în primul rând pentru că jucam cu o echipă care vine din Divizia Națională și în al doilea rând, datorită eliminării lui Guriță... sincer, nu a lovit el, dar asta este situația... Noi am jucat fotbal, asta le-am cerut băieților, pentru că vine UTA și noi trebuie să le arătăm că știm să jucăm... am și dovedit-o, înscriind cele două goluri. Din păcate, echilibrul s-a rupt după eliminare și datorită neatenției colective au început să curgă golurile, într-adevăr, foarte reușite ale jucătorilor din Arad, care dovedesc încă o dată că sunt fotbaliști. Jucătorii mei plătesc tribut tinereții și lipsei de experiență, deocamdată insuficientă pentru această serie, foarte grea."

ION V. IONESCU

"Sunt mulțumit de rezultat și absolut nemulțumit de joc. Am avut un adevărat iureș la 2-0, când puteam să marcăm nu patru ci vreo șase goluri. Încerc și eu să-mi explic în fel și chip căderea din repriza a doua, de fapt o paralizantă teamă de-a continua atacurile, în dorința firească de a menține rezultatul. Așa se face că-n repriza a doua n-am mai construit nimic ci am jucat ca să treacă timpul, ceea ce mă nemulțumește și mă doare! Tendința de-a îngheța jocul, mai ales din partea jucătorilor cu experiență nu intră în logica meciului. Când ai 4-2 în fața unui adversar în inferioritate numerică, continui să ataci, asta mi-ar fi făcut plăcere... să fi fost în terenul lor, indiferent de rezultat... în ceea ce-l privește pe Stupar, mă bucur că mai avem o soluție pentru postul de libero..."

JIUL PETROȘANI - GLORIA REȘIȚA 4-0 (2-0)

MINICRONICA SUBIECTIVĂ

MIHAI VEGHERIUC: ***"Gazdelor le-a fost teamă de Gloria, mai ales datorită victoriei obținute în Valea Jiului (3-1), în sezonul trecut. Echipa noastră a început destul de bine, cu un marcaj sever, având prima ocazie prin Tuluc (min. 16), care n-a avut puterea să șuteze de la marginea careului mare. Minerii au deschis scorul în min. 24 prin Cioabă, după care Marcu a fost oprit neregulamentar în careu, fără ca arbitrul Verivеș (București), debutant la centru, să acorde ceva. A venit apoi golul lui Movilă (min. 40) și imediat după pauză, la o lovitură liberă acordată gazdelor (au fost cam multe, toate din preajma lui "16"), Țârâ a trimis în bară și același Movilă a reluat în plasă. Ultimul gol l-a marcat Tudorache (min.83) cu un șut frumos de la 20 de metri. Petroșenenii au mai avut o bară, prin Țârâ, și o altă ocazie ratată de Sedecaru. Pentru Gloria, Laczko s-a aflat de două ori în poziție favorabilă (min. 67 și 78). Din păcate arbitrul a tolerat jocul dur al echipei lui Dumitru, Fekete și Kapornyai părăsind terenul accidentați, arătând în schimb un galben gratuit lui I. Pătru. A mai fost avertizat și Beloia. Tușierii Angheloiu și Sterea au avut și ei câteva semnalizări greșite, sancționându-i de câteva ori pe jucătorii oaspeți în ofsaiduri imaginare. Oricum, victoria Jiului este meritată, elevii lui Victor Roșca lăsând spații prea mari de manevră gazdelor, în special după primul gol. La finele meciului Miron Cosma s-a îmbrățișat fericit cu Dumitru!"***

Am folosit formația: Fekete 6,5 (46, Toader 6) - Kapornyai 6 (56, Laczko 6) - R. David 5, Mitar 5,5, I. Pătru 6, Tuluc 5 - Dincă 5,5 (85, Furdui), Beloia 7, Chiș 6, Bălean 6 - Marcu 6.

NOROCUL UNIRII DEJ S-A NUMIT... IOSIF ROTARIU

JUCĂTORUL MECIULUI

MARIUS GRAD

"Mă bucur, bineînțeles de această victorie, dar mai ales pentru faptul că, după calculele mele, am urcat pe locul 2 în clasament. Greul însă abia de acum începe. Mă gîndesc mai ales la partida din etapa viitoare, de la Baia Mare, unde sper să obținem un rezultat bun"

UNIREA DEJ - CFR TIMIȘOARA 3-0 (0-0)

Stadion Unirea, teren bun, timp frumos, spectatori 1500
Arbitri: C. Toma (Piatra Neamț) - I. Olah (Sf. Gheorghe), I. Onicaș (Zalău)
Observator: Victor Ciocan (Bistrița)
Cartonașe galbene: Șuvagău, Tanca, Artimon, Gligorovici.
UNIREA: Ceclan 7 - Farcaș (cpt.) 7 - Tirchineci 6,5, Grad 8, Gherman 7 - Prața 7 (82, Negrilă), Ivan 7,5, Olariu 7, Tămaș 7,5 (78, Manea) - Șuvagău 7, Moșuț 7 (46, Tanca 6,5).
Antrenor: Nicolae Manea. Pe bancă: Ciucur, Dosan.
CFR: Boldor 7,5 - Artimon 6 - Diaconescu 6, Kovacs 6, Chira 6 - Gligorovici 5,5 (65, Florescu 5,5), Stoican 5, Majearu 5 (46, Perdei 4), Panaitescu 5,5 - Simcelescu 6, Foale 5,5.
Antrenor: Dan Firițeanu. Pe bancă: Anca, Petre, Himcinschi.
Au marcat: ȘUVAGĂU (min 48), care a reluat cu capul, dintre fundașii timișoreni, centrarea venită de la Olariu; FARCAȘ (min 75), care a trimis din apropierea porții balonul deviat de zidul timișorean în urma unei lovituri libere; GRAD (min 89), cu latul, din centrarea aceluiași Olariu.

Zvoneri și răspândaci?

Se zice că antrenorul Firițeanu l-ar fi convins pe Sava Simcelescu de faptul că ar fi bine ca în anturajul echipei să fie cît mai puțini ziariști. Poate că și ăsta este un motiv care a determinat conducerea CFR-ului să pornească spre Dej vineri la ora 9, deși plecarea "oficială" era anunțată pentru ora 11.

Se pare că ceferiștii au o normă: în fiecare meci din deplasare să încaseze trei goluri. ● Nici meciul de la Dej n-a făcut excepție de la regulă ● S-a făcut însă abstracție de faptul că cea mai bună apărare este atacul și, în consecință, feroviarii s-au betonat în apărare în primele 45 de minute, reușind să mențină rezultatul alb ● Aceasta nu numai datorită apărarii supraaglomerate, ci mai ales grație intervențiilor de excepție ale lui Boldor ● După pauză, antrenorul Nicolae Manea a schimbat tactica: dacă pînă atunci gazdele au încercat să spargă frontal defensiva timișoreană, în repriza secundă atacurile lor au fost purtate pe extreme, cu precădere pe partea lui Diaconescu care, nevoit să facă marcaj om la om la Moșuț a fost, de fapt, scos din angrenajul defensiv ● Așadar, Unirea a administrat CFR -ului un 3-0 sec, spulberînd iluziile timișorenilor pentru obținerea unui egal ● Țel, de altfel, greu de atins, dacă punem la socoteală că elevii lui Dan Firițeanu s-au limitat la o apărare aglomerată și n-au expediat nici un șut spre poarta adversă ● De altfel, Nicolae Manea afirma după meci: ***"Norocul nostru a fost... Iosif Rotariu. Dacă acesta s-ar fi aflat în teren, cu totul altfel s-ar fi scris istoria acestei partide."***

OANA VĂDEANU

la cald... la cald... la cald...

NICOLAE MANEA: "Meciul a fost cîștigat la mijlocul terenului, jucătorii timișoreni care alcătuiesc acest compartiment nefiind capabili, după părerea mea, să ducă trena acestei divizii. Echipa mea este în creștere de formă, ceea ce ne dă dreptul să aspirăm la unul din locurile 1-5. Cât despre adversari, probabil au acuzat meciul de cupă cu Bihorul, care cred că i-a solicitat destul de mult."

NECRUȚĂTORUL "STÂNG" AL LUI CRISTI PUȘCAȘ

CSM REȘIȚA - MINERUL MOTRU 3-1 (1-1)

Stadion Valea Domanului, teren foarte bun, timp ideal pentru fotbal, spectatori 2.500.
Arbitri: L. Lajtos - N. Florescu (ambii din Sibiu), I. Biro (Medias).
Observator: dr. Simion Surdan (Timisoara).
Cartonașe galbene: Ciocoi, Cernică, D. Sârbu, M. Dumitru.
CSMR: Bosca (cpt) 6 - Em. Serban 6 (85, Poenaru) - Căprariu 7 (73, C. Cojocaru 6), Ibric 5,5, Ciocoi 6 - Balea 7, Doană 6.5, Marinescu 6 - Ciucur 6, Szijj 6 (78, Panescu), Cr. Puscaș 7,5.
Antrenor: Mircea Chivu. Pe bancă: Ianu II, Cepoi.
MINERUL: Niță 5 (57, Gh. Barbu 4) - Ivașcu (cpt) 6 - Mustață 5, Cernica 5.5, Iacob 5 - A. Rădulescu 6 (75, Frăsineanu 5.5), Napu 6.5, D. Sârbu 7, Mirea 6 - C. Axinte 6, M. Dumitru 6 (47, Turcin 5.5).
Antrenor: Silviu Lung. Pe bancă: Olaru, Ciora.
Au marcat: M. DUMITRU (min. 6), cu un lob peste Bosca, ieșit inoportun, din pasa lui Napu, într-o fază în care reșitenii au ieșit tardiv la ofsaid; CIUCUR (min. 45), "cap" din careul mic, la diagonala lui Căprariu; CR. PUSCAS (min. 56 si 60), ambele din lovituri libere, prima acordată la un fault asupra lui Marinescu, la 22 metri, iar a doua dintr-o poziție laterală.

Cine ar fi crezut că "ciuca bătăilor", echipa din Motru, va deschide scorul încă din minutul 6 și va avea șansa unui 2-0 doar 10 minute mai târziu, când Axinte a șutat din 8 metri, peste poartă, doar cu Bosca în față? ● La 2-0, altele ar fi fost datele problemei, dar așa, reșitenii au alergat după egalare întreaga repriză, reușind-o grație unei gafe a portarului Niță, tocmai în preajma pauzei. ● Dealtfel, toate cele 3 goluri ale gazdelor au căzut datorită greșelilor de plasament ale portarilor oaspeților,care astfel nu i-au făcut deloc cinste antrenorului Silviu Lung, renumitul ex-goal-keeper, revenit de două etape la cârma minerilor. ● Mai mult, Niță a încasat al doilea gol în stilul celui primit de mult mai versatul său antrenor la Kosice, din lovitura liberă executată de Dubovsky. Silviu Lung nu l-a menajat însă deloc pe Niță, având o dură ieșire nervoasă, împănată cu invective, la adresa elevului său. ● Reșitenii, veniți cu aere de "echipă mare", după victoria în Cupă de la Bocșa, s-au trezit însă conduși de "ucenicii" lui Miron Cosma, abia în repriza secundă Cristi Pușcaș onorându-și renumele de divizionar A, iar Balea evoluând așa cum și-ar dori Mircea Chivu. ● Și, într-adevăr, repriza secundă a fost una complet reșiteană, cu Puscaș șutând senzațional în transversală (min. 47) si cu Ciucur, Szijj și Doană indecișii în niște faze în care se impuneau șuturi pe poartă. ● Poate că și admirabila galerie reșiteană, care și-a încurajat permanent favoriții la 0-1, a contribuit la revirimentul echipei, dând un exemplu de fair-play acelora de la "oficială" care, la același scor, găseau de cuviință să-și apostrofeze echipa de suflet. Oricum, nici de o parte (galerie) nici de alta ("oficială") n-a fost vorba de bilete de... intrare. ● După acest 3-1 urmează însă o deplasare dificilă, la Oradea. În cazul în care axa Bosca - Serban - Ibric își va reveni la invincibilitatea din primele 4 etape și nu va mai gafa ca și în ultimele 3 runde, când centrul apărării a avut de fiecare dată pe conștiință câte un gol, atunci Miron Cosma va trebui să ia din nou "măsura".

P. FUCHS

la cald... la cald... la cald...

MIRCEA CHIVU

"La încălzire mi-am simțit băieții apatici, trebuindu-mi mult timp pentru a-i <<băga în priză>>. Am luat jocul prea ușor, ba pentru că adversara era doar Motru, ba pentru că era la - 5, și la prima și singura greșeală a defensivei, am luat golul. Ca și cu UTA, ca și la Medias. Am avut ghinion și cu bara lui Puscas. La 2-1, au ieșit și minerii la joc, s-au eliberat astfel spațiile și ne-am creat numeroase ocazii de gol, din care am fructificat însă doar una. Păcătuim în continuare cu ratările".

SILVIU LUNG

"Reșita are o echipă foarte bună, dar dacă am fi avut un portar mai de Doamne-ajută, n-am fi pierdut nicidecum acest meci. Niță a stat și s-a uitat la faza golului 2, un șut de la 22 metri, pe mijlocul porții, Barbu imitându-l puțin mai târziu, la lovitura liberă din 35 metri lateral. Ce puteam să fac? Vina o poartă exclusiv portarii, care, dacă nu greșeau, puteam câștiga".

CELELALTE REZULTATE

CORVINUL - F.C. BIHOR 1-1: Dăscălescu (7) - Gongolea (75).
A.S.A. - F.C. MARAMUREȘ 0-0. Eliminat: Daniel Radu (F.C. Maramureș) - min 55.
MINAUR ZLATNA - OLIMPIA S.M. 0-0. În min. 89 Timar (Zlatna) a ratat un penalty.
F.C.VÂLCEA - UNIREA A.I. 4-1: Nica (28), Pistrițu (40), Păsărică (77), Medeleanu (89) - Dobra (23).
FORESTA FĂLTICENI - GAZ METAN 2-0: Al. Gheorghe (78 - penalty și 84).

FOSSA ROSSO-NERA

Deplasarea la Medias a fost plină de peripeții, defectându-se mașina cu care urma să călătorim. În consecință, am închiriat alta, pe 500.000, din care am achitat 220.000, sumă extrasă din banii alocați pentru tobă și drapele. Diferența am acoperit-o lăsând zălog buletinele, clubul achitând la întoarcere această sumă. Îi mulțumim! La Medias, am plătit și biletele de intrare, care costau 1.500 lei. Gazdele au avut o surpriză neplăcută când s-au trezit în inferioritate numerică, la intrarea noastră în tribună: 20 de mediești la 60 de reșițeni! În finalul meciului, cele două galerii s-au unit în cântece. Noi îi așteptăm cu drag pe suporterii mediești la Reșița. Le urăm succes arădenilor în meciul cu Jiul, poate așa, după meciul de la Oradea, ne vom întoarce în frunte! Deplasarea noastră la Oradea va fi posibilă grație bunăvoinței aceluiași om de excepție care este Mihai Sprânceană. În vederea organizării unei galerii <super> la Reșita, îi invităm pe toți iubitorii CSM-ului la o întâlnire la Polivalentă, marți, la ora 18.

TOP

1. Cristi Pușcaș; 2. Vali Ciucur; 3. Florin Căprariu și Emil Șerban.

RETRAGEREA ROȘCATULUI

După 22 de ani de fotbal, a venit și ziua retragerii... În pauza meciului de sâmbătă, într-o atmosferă emoționantă, Ion Petrescu, zis și "Roșcatu'", s-a retras din arena competițională, în cadrul festivității conducerea CSMR-ului oferindu-i fostului jucător al echipei câteva cadouri. Totodată, în aplauzele spectatorilor prezenți, s-a realizat predarea ștafetei, "Roșcatu'" înmânându-i, în mod simbolic, tricoul cu numărul 9 lui Ciucur... Dar după cum veți afla din interviul de mai jos, realizat de Petru Fuchs, Ion Petrescu își va urma și în continuare calea în fotbal, destinația sa fiind București, în vederea frecventării unui curs de antrenori.

ION PETRESCU

"Regret acest club, acest oraș în care oamenii iubesc fotbalul"

Rep.: *În viața fiecărui om se întâlnesc praguri. Praguri care trebuiesc trecute elegant. Ion Pertescu, iată-te în fața unui prag, cel al vârstei, când...*

I.P.: ...se pare că eforturile mele, de-a lungul a 22 ani de fotbal, și-au pus amprenta pe omul ajuns la 34 ani. Iar CSM Reșița dorește să promoveze cu o echipă tânără, de perspectivă, fapt care m-a determinat să renunț la activitatea fotbalistică, și să las locul celor tineri.

Rep.: *Ai vreo propunere de a juca în altă parte?*

I.P.: Deocamdată nu. Am însă un ideal. Să devin antrenor, căci nu pot să mă rup așa ușor de fotbal. Am casă în București, unde vreau să urmez cursurile de antrenor, și apoi, ce-o fi, o fi...

Rep.: *Ai evoluat mai mereu vârf, fiind golgeter al diviziei secunde cu Strungul Arad, respectiv al CSMR-ului în ediția '92-'93. În ultima vreme ai jucat însă foarte bine ca libero, dar, iată, acum te-ai retras. N-ai mai făcut față pretențiilor antrenorului Mircea Chivu, sau a fost cumva vorba de unele divergențe cu acesta sau cu conducerea?*

I.P.: Nu, mai ales că Mircea Chivu îmi este un prieten foarte apropiat, dar acum fotbalul cere un efort fizic foarte mare, și cum, în ultima vreme, am avut parte de numeroase accidentări și îmbolnăviri, am decis să renunț la performanță.

Rep.: *Acum vei avea probabil mai mult timp pentru soție și pentru Alexandru, care, la 6 ani, începe să te ia la întrebări. Te reîntorci în Chiajna, în casa din vecinătatea terenului echipei cu același nume. De aici ai început parcursul spre Poli Timișoara, Otelul Galați, Progresul București, Strungul, UTA și CSM. Regreți despărțirea, după 5 ani, de Reșița?*

I.P.: În primul rând țin să le mulțumesc reșitenilor, clubului, colegilor de echipă, pentru faptul că i-am simțit mereu alături. Regret acest club, acest oraș, în care oamenii iubesc fotbalul, pentru marea performanță fiind însă nevoie de mai mult, de mai mulți bani, și de mulți oameni care să contribuie la progresul fotbalului.

Rep.: *În perioada Reșița ce te-a determinat să nu cauți echipe mai bănoase, poate chiar în străinătate?*

I.P.: Educația de acasă a fost decisivă în comportamentul meu. Așa am considerat normal, să fiu fidel celor care mi-au arătat încredere. Și întotdeauna am știut cât m-acoperă "plapuma".

Rep.: *Ești o excepție, fiindcă prea puțini jucători, în special cei tineri, își cunosc limitele. Dacă, să zicem, la Reșița va fi din nou nevoie de tine, te-ai întoarce?*

I.P.: Bineînțeles că i-aș ajuta din nou pe cei de care m-am simțit extraordinar de atașat, dar din altă postură decât cea de jucător, postură în care sunt la final. Altfel nu m-aș fi retras voluntar.

PETRU FUCHS

JUCĂTORUL MECIULUI

CRISTI PUȘCAȘ

"Ce să spun... un meci pe care ni l-am făcut noi greu, dar victoria este meritată și... muncită. Trebuia să transăm jocul încă din prima repriză. Dar așta-i fotbalul, și totul e bine când se termină cu bine. La șutul în bară, m-a deranjat o... groapă din teren. Sperăm în continuare la locul întâi, pentru că dacă noi nu tragem, atunci cine să tragă?"

Redacția FOTBAL VEST este alături de VALENTIN BOȘCA în greaua încercare suferită prin pierderea tatălui

ECHIPA FOTBAL vest

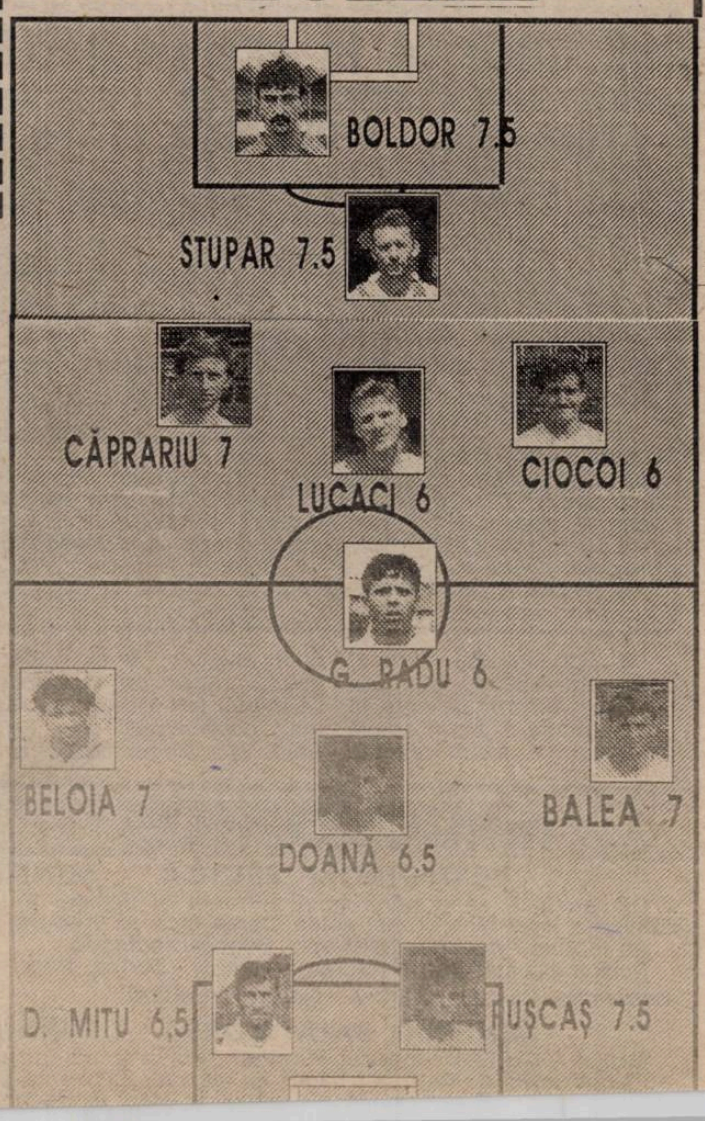

CLASAMENT A II

	TOTAL						ACASĂ					AFARĂ					ADE -VĂR
JIUL PETR.	7	6	0	1	14-4	18	4	4	0	0	9-0	3	2	0	1	5-4	+6
UNIREA DEJ	7	5	0	2	15-4	15	4	4	0	0	12-1	3	1	0	2	3-3	+3
CSM RES.	7	4	2	1	12-3	14	4	3	1	0	11-2	3	1	1	1	1-1	+2
UTA	7	4	2	1	15-8	14	3	3	0	0	8-2	4	1	2	1	7-6	+5
FĂLTICENI	7	4	1	2	10-4	13	4	4	0	0	9-0	3	0	1	2	1-4	+1
ASA TG.M.	7	4	1	2	13-8	13	4	3	1	0	8-1	3	1	0	2	5-7	+1
GAZ METAN	7	4	1	2	6-5	13	3	3	0	0	4-0	4	1	1	2	2-5	+4
SATU MARE	7	3	1	3	9-9	10	3	3	0	0	7-0	4	0	1	3	2-9	+1
FC BIHOR	7	3	1	3	7-10	10	3	3	0	0	6-1	4	0	1	3	1-9	+1
MIN. ZLATNA	7	2	3	2	6-5	9	4	2	2	0	5-1	3	0	1	2	1-4	-3
CORVINUL	7	1	4	2	12-12	7	4	1	2	1	8-5	3	0	2	1	4-7	-5
ALBA IULIA	7	2	1	4	11-11	7	3	2	1	0	9-1	4	0	0	4	2-10	-2
CFR TMȘ.	7	2	1	4	8-16	7	3	2	1	0	6-3	4	0	0	4	2-13	-2
GLORIA	7	2	1	4	4-14	7	3	1	1	1	2-2	4	1	0	3	2-12	-2
BUCOVINA	7	2	0	5	12-17	6	4	2	0	2	9-9	3	0	0	3	3-8	-6
FC MARAM.	7	1	2	4	6-12	5	3	1	1	1	5-4	4	0	1	3	1-8	-4
MOTRU	7	1	2	4	6-12	5	3	1	1	1	4-4	4	0	1	3	2-8	-4
FC VÂLCEA	7	1	1	5	7-19	4	4	1	1	2	7-8	3	0	0	3	0-11	-8

ETAPA VIITOARE

Et. 8 - Sâmbătă, 14 octombrie: *Min. Motru - Fălticeni; Satu Mare - Corvinul; FC Bihor - CSM Reșița; Alba Iulia - Min. Zlatna; Gaz Metan - Bucovina; Gloria R-ța - ASA; UTA - Jiul; FC Maram. - Dej; CFR - FC Vâlcea.*

REZULTATE A1

Poiana Câmpina - I.E.E.L.I.F. Slatina 2-1; F.C. Onești - Rocar Buc. 2-0; Electroputere - Cetatea Tg. Neamț 2-0; Portul C-ța - Metrom Brașov 1-1; Gloria Buzău - Oțelul Târgoviște 2-1; ARO Câmpulung - Dunărea Călărași 3-1; Constant Galați - Dacia Brăila 1-2; Steaua Mizil - Metalul Plopeni 1-0; Tractorul Brașov - Dacia Pitești 4-1.

În clasament: *1. Electroputere 16p* (13-4); *2. F.C. Onești 13p* (9-6); *3. Poiana Câmpina 13p* (8-5)... *16. Cetatea Tg. Neamț 6p* (6-11); *17. Metalul Plopeni 6p* (5-12); *18. I.E.E.L.I.F. Slatina 5p* (9-14).

O LECȚIE (AMARĂ) DE FOTBAL...

FC ARAD TELECOM - IND. SÂRIMEI 0-3 (0-1)

Stadion Telecom, teren bun, timp frumos, spectatori 400.
Arbitri: I. Curtean - L. Duncu, O. Baltador toți din Sibiu.
Observator: O. Streag (Oradea).
Cartonașe galbene: Ujvari, Volocaru, Fedor, Olar.
F.C. ARAD: Sim - Barna - Ujvari, Pârvu (73 Orosz), Câmpian - Abrudean (43 Juncu), Madoș, Iancu (55 Nini), Riviș (cpt) - Volocaru, Ștefăligă.
Antrenor: I. Popa. Pe bancă: Fl. Moț, Păcurar.
C. TURZII: Deceanu - Fedor - MORAR, Roșu, O.Pop - SĂLĂGEAN, Rus (87 Cicedea), Olar, Roman - KERESTEȘ (cpt) (82 Nicola), MATIU (77 Kallai).
Antrenor: M. Bretan. Pe bancă: Grama, Tripon.
Au marcat: SĂLĂGEAN (43), cu capul, la o centrare a lui Matiu; RUS (59) șut din apropiere, profitând de o greșală a lui Iancu; ROMAN (90), aflat într-o poziție suspectă de ofsaid din interiorul careului mare.
JUCĂTORUL MECIULUI: RUS

● Nimeni nu și-ar fi putut imagina, la începutul partidei, ce se va întâmpla în continuare, chiar dacă echipa oaspete a prezentat niște jucători bine clădiți fizic. ● De această dată arădenii nu au mai avut acel început bun de partidă cu care s-au obișnuit suporterii. ● Treptat oaspeții s-au apropiat tot mai mult de poarta lui Sim. ● La un asemenea atac Matiu și Barna au urmărit o minge, primul a căzut în careu și arbitrul Curtean acordă cu larghețe penalty, care este ratat de Sălăgean. ● Acesta din urmă își răscumpără greșeala marcând un gol care merită descris: Rus îl deschide cu o pasă de peste 40 m pe Matiu, acesta centrează și Sălăgean reia cu capul sus la colț. ● Repriza a doua este la discreția oaspeților, care mai înscriu două goluri și mai ratează încă trei ocazii de gol, Sim având câteva intervenții bune. ● Ionuț Popa nu și-a putut stăpâni nervii și a fost trimis în tribună de arbitrul întâlnirii.

Marius Bretan (antrenor I.S.C.T.): ***"Am meritat victoria pentru că echipa mea a jucat bine tactic. Am reușit ca printr-un marcaj strict să anihilăm jucătorii de construcție ai adversarilor pe care i-am considerat cei mai periculoși: Iancu și Câmpian. Ne-am propus să-i surprindem pe contraatac și să speculăm jocul în linie al defensivei."***

Ionuț Popa (antrenor F.C. Arad Telecom): ***"Jocul slab de astăzi reflectă o scădere a formei sportive, lipsa de șansă și jocul de excepție al adversarului. Consider că după ratarea penalty-ului, Pârvu a fost faultat în careu. Un handicap a constituit și primirea primului gol, noi nefiind obișnuiți cu o asemenea situație. Trebuie să ne refacem moralul, dar nu știu dacă vom reuși."***

OVIDIU PĂCURARIU

CAM GREU, DAR TOTUȘI TREI PUNCTE...

UMT - ARIEȘUL TURDA 3-0 (1-0)

stadion UMT, teren bun, timp frumos, spectatori 2500.
Arbitri: D. Tihoi - L. Moisescu (ambii Tr. Severin), I. Lăcătușu (Corcova).
Observator: M. Axente (Arad).
Cartonașe galbene: Miculescu, Utfineant, Roșca
U.M.T.: Urai (cpt.) - Andreas - BRICIU,Utfineant, Aioanei - MICULESCU, Radu (84, Dima), Simedru (75, Sasu), E. Marian - Vasko, MICLEA
Antrenor: O. Popescu. Pe bancă: Popovici, Stoica, O. Popescu.
ARIEȘUL: Kömüves - LUDUȘAN (cpt.) - FAGĂDAR, Căpușan L., Roșca (80, Bean) - Farcaș, HUNYADI, VITAN, Rus - Căpușan O. (67, Podar), Rațiu
Antrenori: G. Mîlna, B. Bakoș
Au marcat: SIMEDRU (min.41), din penalty în urma unui henț a lui Roșca; MICULESCU (min. 74), cu un șut de la 22 m.; SASU (min. 89) din voleu, fructificând o pasă a lui E. Marian.
Jucătorul meciului: VITAN

Întoarsă de la Știei sifonată, cu ajutorul arbitrului, tânăra formație de la Pădurea Verde a obținut o victorie muncită dar cu atât mai valoroasă. ● Timișorenii au dominat mai mult (cornere 12-3) creându-și ocazii prin E. Marian (min. 9), Radu (30 și 66), Vasko (7 și 34), Simedru (64), Sasu (80) prea ușor irosite însă de aceștia. Se pare că unii dintre jucători au intrat în conul de umbră al automultumirii, cum spunea antrenorul O. Popescu. ● Despre oaspeți trebuie să spun că a fost cea mai bună formație care a jucat în acest campionat la Timișoara, cu o apărare tenace, trecând ușor de la marcajul în zonă la cel om la om, dominând propriul careu și plecând la contraatac periculos dându-i emoții lui Urai. ● Ne-au plăcut în mod deosebit Vitan, Hunyadi, Rațiu și liberoul Ludușan care la 40 de ani împliniți a măturat tot ceea ce a intrat în careu. ●

O. POPESCU: ***"Am câștigat mai greu ca altădată dar și adversarul a fost unul mai bun. Totuși este victorie și punctele obținute ne mențin sus".***

G. MÎLNA și B. BAKOȘ: ***"Am jucat deschis și mult timp egal cu gazdele și consider că am avut ocazii mai clare. Timișorenii au o echipă valoroasă și de perspectivă iar victoria lor este meritată. Totuși cred (n.n. B. Bakoș) că nu a fost penalty iar arbitrul a fost influențat de tribună. Cred că și spectatorilor timișoreni le-a plăcut jocul nostru iar despre ziarul dvs., Fotbal Vest, am auzit la Cluj că este o gazetă curajoasă și cu o atitudine fermă și adevărată în folosul fotbalului".***

ȘTEFAN MARTON

MAI GREU CA ÎN PRECEDENTELE MECIURI ACASĂ

MINERUL ANINA - METALUL BOCȘA 2-1 (1-1)

Stadion Minerul, teren bun, timp frumos, spectatori 200.
Arbitri: V. Florin - R. Radu, C. Vasilescu (toți din Pitești).
Observator: Simion Surdan (Timișoara).
Cartonașe galbene: Lazăr, Băcilă, Iavorschi, Sbenghea.
ANINA: STEINER (cpt) - Lazăr - Iorga, Ghideu, Zsizsik - Băcilă (77, Malița), Colța, STĂNESCU, Arnăut - BULLE II, VUIA.
Antrenor: N. Chirilă. Pe bancă: Secui, Ciurea, Vior, Bülle I.
BOCȘA: PERIAN - Talpeș - Videscu (50, Manea), Iavorschi, COCOȘ - Marișescu, COSTESCU, Sbenghea, Torma - Sabaiduc, Țigla (cpt).
Antrenor: I. Moatăr. Pe bancă: Dolamă, Ciucur, Potra.
Au marcat: IORGA (min. 7), cu un voleu din careul mare, după un corner executat de Bülle II; COSTESCU (min. 18), din lovitură liberă de la 18 metri, cu un șut în colțul lung; VUIA (min. 62), din penalty, dictat pentru un fault al lui Cocoș asupra lui Bülle II.
Jucătorul meciului: PERIAN.

● Bocșenii au rezistat doar o repriză în fața minerilor, o formație care în precedentele 3 jocuri acasă a marcat 15 goluri, primind unul singur. ● În afara golului reușit de Costescu, băieții lui Ion Moatăr au mai avut două ocazii prin Țigla (min. 3) - singur cu portarul și Sabaiduc. ● Portarul Perian, cel mai bun de pe teren, a avut câteva intervenții excelente, reușind să limiteze proporțiile scorului, în special în repriza secundă, când dominarea gazdelor a fost cvasitotală. ● Acesta a fost al 4-lea eșec al metalurgiștilor în deplasare, ei rămânând deocamdată doar cu isprava din prima etapă, când s-au impus cu 1-0 la Deta. ● S-a jucat curat, fără faulturi dure, cartonașele fiind acordate pentru vociferări.

NICOLAE CHIRILĂ: ***"A fost un joc de angajament pe care l-am câștigat pe merit. Din păcate, nu avem oameni de gol."***

ION MOATĂR: ***"Îmi pare rău de băieți, care au muncit mult în teren și care s-au pregătit bine pentru acest joc".***

FLORIN NEMEȘ

miniCRONICI SUBIECTIVE

VESTPETROM PECICA - MINERUL ȘTEI 3-0

Din această săptămână noul antrenor al echipei Vestpetrom este Flavius Domide! Echipa a jucat bine și mai putea marca încă de vreo trei-patru ori.

Au marcat: Văleanu, Nedelean, Bogoșel (autogol).

Echipa aliniată: Pătruț (Moraru) - Ianoși - Burtea, Papp - Dudaș (Alb) - Văleanu, Arman, Beserman, Zaharia (Gârba) - Nedelea, Pupăză.

O.P.

MINERUL BAIA BORȘA - FURNIRUL DETA 0-0

GHIȚĂ OCHIȘOR (maseur Furnirul): "Punct smuls într-un meci de mare luptă. Gazdele au jucat destul de tare, dar băieții au rezistat. Excelentă prestația întregii apărări în frunte [illegible] Mi-au plăcut și Mita și Bochiș. Nea Ghiță Chimiuc a aliniat

DIALOGURI INERENTE ANDREI URAI

Rep:După o perioadă mai puțin fastă din cariera ta, ai un sezon foarte bun la UMT: 9 meciuri în care ai primit doar 3 goluri și acelea într-un singur meci. Ai avut o serie de 7 meciuri în care n-ai primit nici un gol. Cum îți explici această creștere ?

A.U.:Da,am început bine, însă în meciul de la Știei, chiar dacă nimeni nu mi-a imputat acest lucru, consider că am fost vinovat la două dintre cele trei goluri pe care le-am primit. Nu am ieșit pe niște centrări ușoare și am primit niște goluri copilărești. Și săptămîna aceasta a fost ceva mai delicată, dar nea Tavi mi-a spus să uit meciul de la Știei, unde a fost într-adevăr un accident. Adevărul este că de acum încep meciurile grele.

Rep:Totuși, UMT-ul este și echipa cu cel mai bun atac din serie, 24 de goluri marcate. Cum îți explici această creștere a eficacității, cu atît mai mult cu cît anul trecut ați avut probleme chiar cu retrogradarea.

A.U.:Avem cîțiva atacanți de valoare, Vascko, care marchează meci de meci, Emil Marian, Sasu, Dima, ultimii doi făcînd și cel de-al treilea gol de astăzi (n.r. - duminică).

Rep:În concluzie, de unde această creștere globală a echipei ?

A.U.:Eu cred că se lucrează mai bine decît anul trecut și echipa este tînără...

Rep: Sunteți o seamă de foști juniori ai lui Poli...

A.U.: Da, am făcut toți contract pentru doi ani cu UMT-ul și încercăm promovarea, deși este foarte greu.Cred că la Știei, de exemplu, chiar dacă am fi marcat 5 goluri, precis am fi luat 6, dar nu din cauza noastră.Eu m-am speriat de arbitrajul de la acel meci.Atît era de beat arbitrul la începutul meciului încît și-a pierdut și moneda cu care trebuia să tragă la sorți terenurile.

Rep: Poli a crescut generația voastră de jucători în dorința de a vă avea la dispoziție. Spuneai că ați semnat contracte pe doi ani cu UMT-ul. Bănuiesc că nu vrei să rămîi aici.

A.U.: Vreau să fac un salt cît mai rapid spre o divizie superioară. Chiar zilele acestea am avut discuții cu cîteva echipe, printre care și Rapid, la care voi merge probabil să dau o probă de joc în iarnă.

Rep: Poate că saltul îl vei face cu UMT-ul!

A.U.:Mi-ar face mare plăcere, iar dacă am promova ar fi bine să nu plece nici un jucător de la echipă. Eu cred că ne-am putea menține în primele 10 locuri ale Diviziei A.

Rep:La un moment dat era vorba că vei pleca în Belgia. Cum s-a încheiat povestea ?

A.U.:Am stat acolo două luni de zile. Cei de acolo mi-au spus că au vorbit cu Poli, dar că Poli mi-ar fi dat drumul doar pentru un an, iar ei ar fi vrut să mă ia pe patru ani, pentru că au considerat că sunt de perspectivă. Oricum acolo, la FC Vesterloo, în liga a doua, eram al doilea sau chiar al treilea portar.După două luni am revenit în țară, pentru că nu s-a rezolvat nimic.

Rep: Oricum, nu mai ești , cum se spune, " un portar care ia goluri de la gară".Sigur îți amintești de golurile luate de la Jiul , pe cînd jucai la CFR, sau de prestația mai modestă cu FC Național, la acel 0-3 de la Timișoara, al doilea meci al tău în Divizia națională.

A.U.:Într-adevăr,mai ales golurile din meciul cu Jiul mi-au rămas în memorie cred că pentru mult timp.

Rep: Ți-e frică de șuturile de la distanță?

A.U.:Mai greu mă descurc la centrări, cu atît mai mult cu cît astăzi mai toate echipele joacă pe margini,iar rolul portarului la ieșirile pe centrări a crescut foarte mult.

Rep: Cînd s-au adunat vreo 600 de minute fără să primești gol te-ai gîndit la recordul lui Sebastiano Rossi , de la Milan, de aproape 1000 de minute fără gol primit?

A.U.: La început nu mi-am pus problema.Poate după meciul cu Sighetul am crezut că voi stabili un record, dar a venit partida de la Știei, pe care am pierdut-o în condițiile cunoscute.

Rep: De ce ți se spune Baloo ?

A.U.:Eram într-un cantonament cu lotul național de juniori și ne uitam la televizor, la desene animate. Era "Cartea junglei" și Munteanu, portarul de acum al Farului, văzîndu-l pe ursul Baloo pe ecran , a zis: "Uite-l pe Urai!" De atunci am rămas cu porecla asta!

A consemnat

DUKI POPOVICI

"M-am gîndit la recordul lui Rossi!"

CELELALTE REZULTATE

Phoenix Baia Mare - Minerul Cavnic 0-0
CFR Cluj - Vulturii Lugoj 6-0: Iepure (13, 29, 70), Minteoan (43), Oncică (85), Găvruș (87)
Metalurgistul Cugir - Motorul Arad 2-0: Neagu (38), Borca (69)
Olimpia Salonta - Laminorul Zalău 0-1: Cadar (60)
Armătura Zalău - AS Sighet nu s-a jucat, oaspeții neprezentându-se.

CLASAMENT B4

CFR CLUJ	9	7	1	1	26-4	22
UMT	9	6	2	1	24-3	20
FC ARAD	9	5	2	2	19-6	17
CÂMP. TURZII	9	5	2	2	15-12	17
ANINA	9	4	4	1	21-8	16
BAIA BORȘA	9	5	1	3	16-10	16
CUGIR	9	4	2	3	9-16	14
PHOENIX	9	4	1	4	17-12	13
ARM. ZALĂU	8	4	1	3	10-5	13
PECICA	9	4	1	4	19-15	13
BOCȘA	9	4	1	4	15-14	13
DETA	9	2	4	3	8-8	10
TURDA	9	3	1	5	13-15	10
ȘTEI	9	3	1	5	13-19	10
MOTORUL	9	3	1	5	9-20	10
LAM. ZALĂU	9	3	1	5	6-22	10
CAVNIC	9	2	3	4	4-11	9
SALONTA	8	2	2	4	8-18	8
SIGHET	7	1	1	5	4-12	4
LUGOJ	9	1	0	8	6-32	3

ETAPA VIITOARE

Et. 10 - Duminică, 15 octombrie: ***Motorul Ar. - Lugoj; Bocșa - Cugir; Cavnic - Anina; Sighet - Phoenix; Lam. Zalău - Arm. Zalău; Știei - Ol. Salonta; Turda - Pecica; Câmp. Turzii - UMT; Deta - FC Arad; Baia Borșa - CFR Cluj.***

S.C. GRUP NAGORA S.R.L.
Str. Simion Bărnuțiu nr. 6 (Piața Badea Cârțan)
tel. 096-208594-208953 fax. 056-208992
MATERIALE DE CONSTRUCȚII
LA CELE MAI BUNE PREȚURI

CONCURS
FOTBAL VEST pentru... ORIENT
Cu 2.000 de lei puteți vizita Istanbulul!
Câștigătorul concursului din luna septembrie este dl. *MURARIU FLORIN din Timișoara, str. Platanilor, nr. 12, et II, ap. 3,* pe care-l rugăm să ne contacteze telefonic la nr. 190656, vineri, 13 octombrie, între orele 12 și 14.

Nu-i vestiaru' seif de bancă

EU CU CINE VOTEZ?

Nicolae Vasiu, jucătorul Arsenalului reşiţean, este subiectul unui caz extrem de complicat, aflat în aceste zile pe tapet la F.R.F., fotbalistul în cauză "semnând" pentru 3 echipe diferite: Arsenal, C.S.M. Reşiţa şi Electroputere! Totul se învârte în jurul celor 6 semnături DIFERITE ale lui Vasiu, care, culmea, nu ştie care dintre acestea este cea veridică! Aşa încât până la expertiza grafologică, Comisia pentru Statutul Jucătorului i-a dat verde lui Vasiu pentru... Electroputere, spre surprinderea tuturor celor implicaţi în acest caz. Preşedintele C.S.M.R.-ului, Gheorghe Simion, este revoltat în faţa evidenţei că Vasiu a evoluat pentru Electroputere *înainte* ca dosarul său să fi fost avizat de CSJ, acest fapt nereprezentând însă o dovadă favorabilă oltenilor.

MAI BINE LA LAMINORUL DECÂT LA VULTURII

Săptămâna trecută, jucătorii Tismănaru şi Cristea (exclus din viaţa sportivă), de la Vulturii Lugoj, au dat o raită prin Nădrag, în încercarea de a aduce câţiva jucători înapoi la Lugoj. Dar chiar dacă cei din Nădrag au fost de acord să ajute Vulturii în picaj liber, nici unul dintre jucători nu a spus "DA" unei întoarceri la Lugoj. Motivul refuzului este unul simplu: la conducerea echipei se mai află, încă, aceiaşi oameni care i-au îndepărtat din lot, făcându-i trădători, vânzători şi hoţi. Toţi cei îndepărtaţi ar putea fi oameni de bază la Vulturii!

La şedinţa comisiei de disciplină de joi, 12 octombrie, au fost convocaţi, pe rând, jucătorii eliminaţi ai Vulturilor, Niţu şi Cical, precum şi Ploscariu, portarul Micşa, eliminat în meciul din etapa trecută, cu Ţugirul, nefiind însă chemat şi el. Duminică, la Cluj, în locul lui Micşa, în poarta Vulturilor, a luat loc Ardeleanu. Acesta refuzase nu demult să mai apere până nu va avea servici. Dar cum tocmai a fost angajat, conform descoperirilor agentului nostru de la Biroul forţei de muncă, Ardeleanu a fost "salvarea" unei echipe decimată de suspendări. Dacă se poate vorbi de salvare la 0-6...

CRĂCIUN, DECÂT PE TUŞĂ, MAI BINE VETERAN

Adi Crăciun şi Vasile Ionuţ au reconstituit, în echipa de veterani a lui Tavi Roşca, tandemul din centrul defensivei de acum câţiva ani de la Poli, cu ocazia meciului de vineri, de la Belgrad, cu omologii lor de la Crvena Zvezda (scor 2-0 pentru sârbi). Şi până în vară, când va absolvi cursurile facultăţii de Educaţie Fizică şi, totodată, va redeveni jucătorul lui Poli, Crăciun va rămâne probabil în aceeaşi postură de veteran, şi asta pentru că discuţiile cu U.T.A., cât şi cu C.F.R., au căzut, suma de împrumut cerută de Corvinul pe acest an fiind cam mare.

FRAŢII IANU CREAZĂ DIVERSIUNE LA C.S.M.R.

În perioada precompetiţională din vară, portarul Ianu II, rezerva lui Boşca în poarta C.S.M.-ului reşiţean, s-a dat "dispărut" de la echipă cât şi de-acasă şi de la părinţi. În consecinţă conducerea echipei a apelat, pe bani bunicei, la Lucian Dumitraşcu, de la Gaz Glin Bucureşti, pentru înlocuirea portarului rebel. Dar Ianu II a revenit la echipă odată cu etapa a III-a. Cu doar două antrenamente la "bord", Mircea Chivu l-a preferat în dauna bucureşteanului, în meciurile de Cupă, cu U.T.A. şi Metalul Bocşa, reşiţeanul apărând de fiecare dată senzaţional. Aşa că următorul dispărut de la echipă a fost bucureşteanul Dumitraşcu, supărat probabil că, după două săptămâni de antrenamente, tot rezervă a rămas. Dar dacă Ianu II a revenit la sentimente mai bune, se pare că Ianu I este acum cel care a luat-o razna, el nefigurând nici măcar în lotul C.S.M.R.-ului.

AGENTURA

ÎNTREBAREA CARE VINE MARŢI

Cum de a pariat, pe 100 dolari, Florin Iacob că Poli va pierde meciul cu FC Naţional?

TOP ŞI ANTI TOP

1. UTA. În sfârşit, prima victorie a arădenilor! Alb-roşii au marcat în 8 minute mai multe goluri decât au reuşit în celelalte 3 deplasări!

2. CRISTI PUŞCAŞ. O nouă evoluţie bună a ex-dinamovistului, care a ajuns la 5 goluri marcate în acest sezon, adică aproape jumate din punctele izbutite de CSM Reşiţa!

3. FURNIRUL DETA. Un nou punct în deplasare cucerit de băieţii lui Ghiţă Chimiuc. Păcat de cele irosite pe teren propriu!

.....

5814 *CFR TIMIŞOARA.* 4 0 0 4 2-13 0 puncte! Mai rău de aşa nici nu se putea! Suporterii feroviarilor aşteaptă în continuare o primă victorie în deplasare. Până când?

.....

6932. *F.C ARAD.* Incredibil dar adevărat! După ce arădenii lui Ionuţ Popa au primit doar trei goluri în 8 etape, au pierdut la un scor de forfait în faţa celor din Câmpia Turzii, chiar pe teren propriu. Cine se gândea că "sârmarii" pot luxa telefoniştii?

.....

8653. *VULTURII LUGOJ.* Nu putem încheia topul nostru fără a-i plasa pe sărmanii vulturi acolo unde le este locul. Cu 8 înfrângeri şi 32 de goluri încasate, se pare că "zburătorii" ţin neapărat să ajungă pe celebrul loc 10.002!

URECHEA CIULITĂ

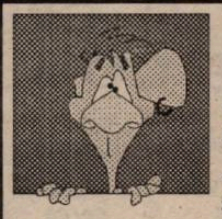

PETRE VLĂTĂNESCU: *" E timpul ca la CFR să fie rechemaţi bătrânii elefanţi."*

SILVIU LUNG, către Roby Benczik, care a stat mai tot timpul lângă brigada de arbitri Sajtos-Biro-Florescu, la meciul CSMR-Minerul Motru: *"Robi, te ocupi de ei?"*

ROBY BENCZIK, în replică: *"Nu Silviule, sunt doar translatorul pentru Laszlo Sajtos şi Joska Biro!"*

TICĂ ANDREAŞ: *"E bine că şi atunci când jucăm mai slab câştigăm cu 3-0."*

NARCIS PETRE, privind către tramvaiele ruginite din Oradea: *"Tramvaiele viitorului....Uite-n România ce tramvaie sunt! D'apoi fotbal!"*

JACKIE IONESCU, în seara dinaintea partidei de la Suceava: *"Este foarte greu să-ţi antedatezi succesele, deoarece nu ştii cum să te bucuri."*

SILVIU LUNG: *"Directorul tehnic este un om în plus care vrea să-i ia locul antrenorului principal..."*

BUGS BUNNY

CAMERA ASCUNSĂ A LUI FOTOFUCHS

Branko Vuin luând şi el ploaia ca pe o superstiţie...

REPLAY

Fac ce fac gărarii din Grant şi ţin mereu prima pagină a ziarelor de sport şi nu numai. (Fie vorba între noi, nici nu-i chiar aşa de dificil, dacă ne gândim câţi lingăi se învârt printre şinele Triajului şi tribuna Giuleştiului). Nici săptămâna trecută nu s-a întâmplat altfel, exploziile ţinându-se lanţ în curtea fotbalistică a miliardarului George Copos: Viorel Hizo a renunţat la banca tehnică a controversatei echipe, iar postul de preşedinte ia fost oferit (!?) tocmai lui Jenică Pădureanu, tăticul şi mămica Gloriei Bistriţa. Oare ce efecte vor avea aceste schimbări? Este o întrebare pe care multă lume este tentată să şi-o pună. Totuşi lucrurile sunt destul de clare, chiar dacă următoarele rânduri pot fi trecute de către unii în rândul speculaţiilor. Apropo, dacă nu ar fi speculaţiile presei, viaţa sportivă - şi nu numai - ar fi mult prea searbădă. Dacă în ceea ce-l priveşte pe Hizo totul pare a fi normal (să ne amintim sosirea sa în Giuleşti, după ce declarase sus şi tare că nu va părăsi Sibiul, soţia sa fiind bolnavă, apoi tot felul de reveniri şi plecări, care ne-au ajutat să-i cunoaştem mai în amănunţime caracterul), mutarea lui Pădureanu în Giuleşti pare surpriza campionatului. Din păcate pentru Copos şi fenomenul Giuleşti, această acţiune nu credem că ar putea fi benefică Rapidului, din moment ce orice bebeluş ştie că Jenică este omul federaţiei. Care federaţie nu are nici un interes să existe un Rapid puternic, din motive pe care le-am expus, nu o dată, tot în această "zonă" de hârtie. Nu ştim cine îl sfătuieşte pe Copos spre una sau alta dintre alegerile pe care le face, însă oricât de "meseriaş" ar fi Pădureanu şi oricât de bine intenţionat, Rapidul va rămâne o echipă de pluton, deşi sezoanele trecute au dat impresia (falsă) că gărarii s-ar fi infiltrat în "careul de aşi", care, de fapt, este în continuare doar un tandem, după punerea pe butuci a Craiovei, de către aceiaşi mari ai fotbalului românesc. Conducând din umbră, în continuare, Gloria Bistriţa, Pădureanu nu va face altceva decât să stea "la cutie", prinzând dn zbor câte o prezenţă în cupele europene din când în când, datorită devotamentului pentru cauza fotbalului românesc. Dând puţin timpul înapoi (pe hârtie se poate) imediat după finala Cupei României din acest an, după cum se ştie pierdută de Rapid, Replay-ul din nr. 24/27 iunie 1995 conţinea şi următorul pasaj, care rămâne de actualitate şi acum şi peste câţiva zeci de ani. Scriam atunci: *"Revenind la Rapid, se vede de la o poştă că la acest club nu există un climat de performanţă adevărat(...) starea mereu tensionată de la club şi din sânul echipei nu-i permite să obţină performanţe adevărate. Nici nu e de mirare că deşi este una dintre cele mai vechi echipe divizionare, Rapidul nu a reuşit decât un singur titlu de campioană şi acela tras de păr, în 1967. (...) Personal cred că dacă în această vară cineva le-ar spune celor de la Rapid "Oameni buni, puteţi să vă alegeţi orice jucători din Divizia naţională şi să vă faceţi cu ei un lot de 20 pentru sezonul viitor" nici atunci Rapidul nu ar obţine titlul. Pentru că s-ar întâmpla ceva, "ceva" care ar da peste cap toată şandramaua".* În ceea ce-i priveşte pe băieţii mânjiţi de funingine, mă îngrijorează un singur lucru: să nu-şi revină tocmai în 25 octombrie, aşa cum a făcut-o Naţionalul în prima zi a aceleiaşi luni...

Comentând exodul jucătorilor noştri de după 1990, celebrul Ion Chirilă spunea: *"Reîntoarcerea acestora în ţară, la finele carierei de jucător, va fi benefică pentru fotbalul românesc, pentru că, preluând posturi de antrenori şi conducători la cluburile noastre, vor aduce cu ei acea mentalitate profesionistă de care avem atâta nevoie".* Bine spus. Iată, au revenit acasă câţiva dintre cei la care se referea nea Vanea. Printre ei, fosta Gheata de aur, Rodion Cămătaru, uns preşedinte la Univ. Craiova. Dacă băieţii de la Caţavencu ar lua în vizor problema, precis i-ar acorda lui Cămătaru "Trofeul Emil Bobu" pentru următoarea ispravă: având de plătit 600 milioane lui Inter Sibiu pentru Niculescu, oltenii au virat 500 milioane în contul sibienilor şi conform spuselor lui Cămătaru *"transferându-l la schimb pe Niculescu la Naţional nu mai avem nici o datorie faţă de Sibiu".* Suntem siguri că acest stil nu l-a adus Rodion-Gorun tocmai de la Heerenven, ci tot pe meleaguri dâmboviţene l-a găsit. Şi atunci, mai are dreptate Ion Chirilă? Interesant că, în acest caz FRF a decis, dacă lucrurile nu vor intra în normal, să-i ridice Craiovei licenţa de club profesionist de la 1 ianuarie 1996, la fel ca şi Braşovului, în litigiu cu UTA pentru transferul lui Roland Nagy la Steaua. Din câte ştim noi, ridicarea licenţei înseamnă automat retrogradarea în ligile amatoare, în speţă Divizia B, nu-i aşa?

Deci ăştia sunt preşedinţii noi. Cei vechi, din rândul cărora (mai) face parte Romică Paşcu au încă deviza *"Cât e Ceauşescu sus şi tare/ Nici în ... nu mă doare"* lozincă pe care Viorel Mateianu a pus-o în gura lui Paşcu într-un interviu din Fotbal plus, nr. 162/1 noiembrie 1994.

Ce mai aflăm din fotbalul nostru? Cum că Miron Cosma cu 400 de ortaci au dat buzna pe stadionul din Baia Mare fără a plăti biletele de intrare, sus-numitul lovindu-l pe organizatorul de competiţii al maramureşenilor! După vreo două zile, în acelaşi ziar a apărut o dezminţire, din care reiese că minerii au plătit biletele şi, tocmai Cosma ar fi fost lovit de oamenii de ordine de la stadionul băimărean! Curat-murdar, coane Fănică! Concluzia care se desprinde este clară: cineva minte cu neruşinare. Iar dacă ai schimbat un prim ministru şi ai băgat groaza, timp de vreo trei zile, în oameni Capitalei, nu-i exclus să-i dai o palmă unui biet organizator de competiţii, tocmai din Baia Mare?

Dar să lăsăm prostiile, pentru că mâine vine Franţa! Cu alte cuvinte, o echipă aflată la "mâna noastră", poate pentru prima dată în ultima jumătate de veac (!?!?). Cu declaraţii de complezenţă, cocoşii vin la Bucureşti decişi să nu piardă. Şi nu vor pierde, chiar dacă...

În final, tot pe Dîmboviţa, şi tot cu nea Ion Chirilă: *"Fotbalul nostru acţionează după legi abracadabrante. De pe urma acestor legi trăiesc fără griji jucătorii şi arbitrii care, treptat, renunţă la serviciile lor, pentru că e mult mai rentabilă joaca de-a ofsaidul şi de-a penalty-ul". Din nou, frumos spus. Dar unde sunt numele proprii?*

■ **FAX**

Colţul microbistului... comod

Marţi, 10 octombrie

12,30 - Campionatul brazilian - Eurosport, înregistrare
13,30 şi 19,30 - Eurogoluri - Eurosport
14,55 - România - Franţa (tineret) - TVR 1, direct
20,25 - Ţara Galilor - Germania (tineret) - DSF, direct

Miercuri, 11 octombrie

16,15 - Ţara Galilor - Germania (tineret) - DSF, înregistrare
18,55 - România - Franţa - TVR 1, direct
19,55 - Ţara Galilor - Germania -ARD, direct
21,25 - Elveţia - Ungaria - TVBp 1, direct
22,15 - Elveţia - Ungaria - DSF, înregistrare
23,00 - Euro'96 - Eurosport, înregistrări (România - Franţa, Slovacia - Polonia, Rusia - Grecia, Austria - Portugalia, Croaţia - Italia)

Joi, 12 octombrie

10,30 - Fotbal mondial - DSF
14,00 şi 23,00 - Euro'96 - Eurosport, înregistrări
16,15 - Elveţia - Ungaria - DSF, înregistrare

Sâmbătă, 14 octombrie

16,00 - Fotbal mondial - DSF
22,00 - Camp. spaniol - DSF, direct

Duminică, 15 octombrie

15,00 - Poli Timişoara - Univ. Craiova (D.N.) - TVR 1, direct
21,15 - Campionatul italian - DSF, înregistrare

Luni, 16 octombrie

C TIMIŞ

CINE AR FI CREZUT? CONDUCE COMLOŞUL!

TIMPURI NOI GIARMATA - ELECTRICA 3-2

Au marcat: Crişan (2), Todea (8, 70) - Volosciuc (51 - penalty), Bogdan (87).

TAVI BRÂNZEI (jucător Giarmata, ex.. .Electrica): ***"Ne-am adunat şi am câştigat! Singurul om de care-mi pare rău de la Electrica e Radu Suciu..."***

GIGI LEU (organizator Electrica): ***"Mi-e ruşine! Ne-am bătut singuri. Am început să jucăm la 0-2..."***

Arbitri: G. Stănescu - C. Bălănescu, I. Manole

OBILICI SÎNMARTINU SÎRBESC - TEHNOLEMN 2-0

Au marcat: Corban (36, 46)

SANDU DUMITRAŞCU (organizator Obilici): ***"Rezultatul nu reflectă situaţia din teren. Trebuia să le dăm vreo 7! Credeam că Lemnu e o echipă mai bună!"***

VASILE BLEDEA (jucător Tehnolemn): ***"La 0-0 am avut o situaţie de singur cu portarul, dar am ratat. Au venit apoi peste noi şi ne-au învins. Oricum, Obilici e o echipă mai bună."***

Arbitri: N. Istrat - T. Mâzgan, I. Flonta.

AUTO FZB - UNIREA GHILAD 0-0

LUCIAN HELLER (antrenor Auto): ***"Nu putem nimic. O repriză întreagă - prima - n-am ajuns la poarta oaspeţilor. N-avem forţă de atac. Cred că am supraevaluat valoarea tinerilor jucători din lotul nostru. N-am mai dat gol acasă din etapa a 3-a."***

Arbitri: V. Igna - M. Râmniceanu, I. Vuc

A.C. RECAŞ - UNIREA TOMNATIC 1-0

A marcat: Faimoc (20)

Arbitri: O. Trandu - C. Contescu, C. Dobrişan

BANCOM COMLOŞU MARE - F.C. JIMBOLIA 4-2

Au marcat: Robu (22), Fîşie (26, 37), Tărnăuceanu (50) - Nicolici (8), Koller (78)

EUGEN IERCU (antrenor Comloş): ***"Am început mai greu şi am fost conduşi cu 1-0. Am revenit, din orgoliu şi am întors rezultatul la 3-1! În continuare, meciul a fost la discreţia noastră. A venit multă lume din Jimbolia. A venit gălăgioasă şi a plecat tăcută..."***

Arbitri: G. Cutean - C. Făniţă, M. Petcu.

AZUR - TIMIŞUL ŞAG 2-3

Au marcat: Boca (85), Petcu (90 - penalty) - Moisă (1, 55), Ştefanca (52).

VICTOR ŢIG (preşedinte Azur): "Am jucat bine, dar ne-a bătut Tavi Foale care a pregătit meciul foarte bine. Nu pot să le imput nimic jucătorilor mei. I-am felicitat după meci. M-am hotărât să le dau şi câte o primă pentru prestaţie."

TAVI FOALE (antrenor Şag): "Cred că am prins adversarul într-o zi mai puţin bună. Vreau să vă spun că procesul de selecţie continuă la Şag. Aştept, în continuare, fotbalişti."

Arbitri: G. Stoicovici - I. Macău, Z. Gheorghiescu)

ELBA - ŞOIMII TEXTILA 1-4

Au marcat: Holcz (13) - Brîndușa (29), Paleacu (47), Vlad (60), Bezercu (64).

DAN CRIŞAN (preşedinte Şoimii): "Rămân la convingerea că suntem cea mai bună echipă din serie. Păcat că nu avem şi... Dar banii n-aduc fericirea. De când cu cuplul Vuşcan - Vlătănescu, totul merge mai bine. Până când, nu ştiu..."

Arbitri: T. Lajos - I. Velcotă, C. Avram.

D.P.

CLASAMENT					
COMLOŞ	10	6	3	1	21-11 21
PECIU	10	6	2	2	22-15 20
RECAŞ	10	6	1	3	10-6 19
NĂDRAG	10	5	3	2	25-12 18
ŞOIMII TEXT.	10	6	0	4	27-15 18
SÂNMARTIN	10	5	3	2	19-10 18
MODERN	10	5	3	2	17-9 18
ELECTRICA	10	5	2	3	27-20 17
JIMBOLIA	10	5	1	4	20-18 16
ŞAG	10	4	3	3	12-12 15
SÂNNICOLAU	10	4	1	5	21-28 13
TOMNATIC	10	3	3	4	19-20 12
TEHNOLEMN	10	3	3	4	15-16 12
AZUR	10	2	2	6	14-19 8
GIARMATA	10	2	2	6	12-26 8
GHILAD	10	2	1	7	10-29 7
AUTO FZB	10	1	3	6	8-17 6
ELBA	10	2	0	8	13-29 6

ETAPA VIITOARE

Et. 11 - Sâmbătă, 14 octombrie: ***Şag - ELBA; Jimbolia - Azur; Tomnatic - Comloş; Peciu Nou - Recaş; Ghilad - Modern; Electrica - Auto FZB; Sînnicolau - Giarmata; Tehnolemn - Nădrag; Şoimii Text. - Sînmartin; .***

Şuete neconvenţionale

Neluţu Bungău

``Câinii latră după război``

- Rep.: ***După patru ani petrecuţi la Tehnolemn, ai fost primul antrenor din C-Timiş care a demisionat în acest sezon competiţional. De ce?***

- N.B.: Am plecat în primul rând datorită condiţiilor precare existente la acest club, condiţii care sunt ale unei echipe de judeţ. Este o ruşine ca la finele secolului XX să nu ai un stadion prevăzut cu apă, căldură. Asta ca să nu mai amintesc de faptul că jucătorii nu au echipament de antrenament şi mingi suficiente. Mai mult, antrenamentele nu le-am putut ţine niciodată la ora 11, ci doar după-amiaza, băieţii venind obosiţi de la muncă şi leşinaţi de foame. Şi aici aş vrea să-l remarc pe Bledea, care după 3 nopţi lucrate pe săptămână, fiind taximetrist, a dat totuşi dovadă că este un exemplu de pregătire şi conduită pe teren.

- Rep.: ***Bun, dar aceste condiţii le-ai găsit de când ai venit la echipă. De ce ai rămas patru ani la Tehnolemn? Te aşteptai, în acest interval, să se schimbe ceva?***

- N.B.: Mi s-a promis la început marea şi sarea. Am primit însă în aceşti patru ani doar câteva lucruri în natură: un scaun, o masă, un pat şi aşa mai departe. Dar n-am luat nici un leu! Dl. Mihai Firu, în interviul pe care l-a dat acum două săptămâni, a afirmat că am fost recompensat pentru munca depusă la acest club. Poate ştie doar dânsul de drepturile care mi se cuveneau şi poate că le-a luat el. Eu n-am luat nici măcar prima de joc pe care o luau jucătorii. Aş mai dori să amintesc faptul că timp de patru ani, am rezolvat pregătirea de iarnă, cu relaţiile pe care le am, la stadionul "1 Mai" sau "23 August".

- Rep.: ***Pentru că ai pomenit de afirmaţiile lui Mihai Firu, spune-ne de ce a declarat dânsul că au plecat o sumedenie de jucători din cauza ta?***

N.B.: Aceşti jucători au plecat datorită valorii lor mediocre, nesupunându-se la efotul şi disciplina cerută de mine. O parte erau de nivelul chelnerilor, cu părinţii privatizaţi, pe care Firu îmi cerea să-i folosesc titulari. Au mai plecat alţii datorită condiţiilor "excelente" de care am pomenit cât şi minciunilor lui Mihai Firu, care le-a promis tot felul de avantaje. N-am înţeles de ce nu mi-a reproşat nimic cât am fost la echipă, dar probabil câinii îşi arată colţii după război. Dl. Firu trebuia să se ocupe astă-vară de echipă şi nu de turneele de la baza Tehnometal.

- Rep.: ***Ai un renume de antrenor dur...***

N.B.: Da, fiindcă mi-a plăcut să lucrez după legile fotbalului. Deci, dur în sensul bun al cuvântului.

- Rep.: ***Colegul nostru, Radu Suciu, are o expresie: "Neluţu Bungău, cel mai dur antrenor din C-Timiş"***

N.B.: Da. Eu nu permit anumite glume nici la antrenamente şi nici în afara stadionului. Mulţi zic că mai înjur jucătorii. Dar înjur în sensul bun al cuvântului. Orice antrenor din lume înjură. Numai cei care ţin în ei nu fac acest lucru şi ăia fac infarct. De fapt, băieţii de la Tehnolemn ştiu că aceste înjurături ale mele erau ca un fel de << bună ziua>>.

- Rep.: ***Cum s-ar zice, înjurat părinteşte...***

- N.B.: Exact.

- Rep.: ***Să revenim la condiţiile existente la Tehnolemn. Andrei Pruteanu, cu secţia Mobilier tapiţat, este singurul care continuă să sprijine mişcarea fotbaliştilor?***

- N.B.: Acest om, Andrei Pruteanu, pentru mine este unul deosebit, atât ca persoană fizică cât ca şi conducător. Este singurul care s-a implicat şi a dus această echipă de patru ani, dând de nenumărate ori bani din buzunarul lui. L-aş mai menţiona şi pe Tibi Korek, care este şi el tot timpul alături de acest club.

- Rep.: ***Bun, şi ce-a spus Andrei Pruteanu când ai plecat?***

- N.B.: I-am spus de multe ori că dacă nu se rezolvă problema salariului meu, nu voi mai sta. Regret însă că am plecat fără să-mi iau rămas bun de la dânsul. Oricum, pe această cale vreau să-i mulţumesc pentru sprijinul pe care mi l-a acordat şi-l rog să nu fie supărat şi sper că vom rămâne prieteni şi în continuare. Aceleaşi cuvinte şi băieţilor cu care am lucrat în aceşti ani.

- Rep.: ***Asta înseamnă că Neluţu Bungău a terminat-o cu fotbalul?***

- N.B.: Nu. Acum, în timpul campionatului, este greu să preiei o echipă, fiecare grupare având antrenorul ei.

- Rep.: ***Dar, te mulţumeşti cu Divizia C?***

- N.B.: Bineînţeles că nu. Aceasta a fost doar o rampă de lansare. Poate voi găsi o înţelegere La Poli, C.F.R., U.M.T., cluburi care sper că odată şi odată vor apela şi la serviciile fostilor lor jucători.

- Rep.: ***Şi timişoreni, nu?***

- N.B.: Bineînţeles, în primul rând timişoreni! Aş vrea să ajut unul din aceste cluburi, atât timp cât mai sunt tânăr şi în putere.

DUKI POPOVICI & SANDU USUSAN

UN REZULTAT CARE NU MULŢUMEŞTE PE NIMENI

MODERN - UNIREA PECIU NOU 0-0

Stadion "Plopi", teren bun, timp excelent pentru fotbal, spectatori cca. 200.
Arbitri: N. Grigorescu - G. Todorescu, P.Pekarov.
Cartonaşe galbene: Oancea, Ilici, Cociu, Ciurean, Stan, Haba.
MODERN: Popa - Onişa (cpt.) - Brasneni, BOHAC DRĂGUŞIN, Haba - Stan, Rosenblum (61, Durlă), Gomboş (76, Tanasoglu) - Văsui, Wucinger (65, Olaru).
PECIU NOU: Bărgan - DEAC - Ciurean, Fărcălău (cpt.), OANCEA, POJAR - Bălăuţă (70, Ianoş), MANDRIŞ, MUREŞAN - Tescu (55, Cociu), Ilici (86, Preda).
Jucătorul meciului: MUREŞAN.

● Meciul a fost aşteptat cu teamă de ambele echipe, şi datorită acestui lucru începutul partidei a fost unul de tatonare. ● Treptat însă gazdele încearcă să îşi împingă adversarii în treimea proprie, lucru reuşit doar parţial în prima repriză datorită în special travaliului liniei de mijloc a oaspeţilor condusă foarte bine de "bătrânul" Mureşan. ● Este adevărat că nici mijlocaşii Modernului nu au fost în cea mai bună zi, lipsindu-le clarviziunea necesară depăşirii prin combinaţii succesive, poate şi datorită jocului mai slab al lui Rosenblum. ● În repriza a doua însă, "pantofarii" s-au instalat în jumătatea adversă atacând cu toate cele 3 linii în speranţa înscrierii golului victoriei, dar în afara loviturii de cap a lui Bohac, puţin pe lângă poartă, nu au reuşit să-şi creeze situaţii clare de gol. ● Cea mai mare ocazie au avut-o tot oaspeţii care în minutul 89, în urma unui contraatac, puteau pleca cu toate cele trei puncte dar Preda a ezitat şi portarul Popa a reuşit să respingă.

CARMIN MATULA (antrenor Modern): ***"Dacă există Dumnezeu trebuia să câştigăm azi, dar se pare că nu există. Am dominat total a doua repriză dar neputinţa sau nonvaloarea jucătorilor mei au făcut ca rezultatul să rămână alb."***

MARIUS MUREŞAN (antrenor Peciu): ***"Consider că am adoptat o tactică foarte bună, închizând toate culoarele spre poarta noastră şi declanşând contraatacuri periculoase care ne puteau aduce victoria. Rezultat echitabil, arbitraj excelent, felicit gazdele pentru sportivitate şi le doresc succes în continuare."***

CIPRIAN URICAN

COPACI, OMUL CARE ADUCE GOLUL...

NĂDRAG - SÎNNICOLAU 4-1 (1-0)

Stadion Laminorul, teren bun, timp frumos, spectatori 150.
Arbitri: I. Buna - I. Lazea, D. Polk (toţi din Lugoj).
Cartonaşe galbene: Copaci, Constantinescu
LAMINORUL: Mitroi - Stincuţă - Petrescu (60, Vlad), NIŢĂ, POPEŢ - SUBŢIRE, Tarău, Manea, Babeţ (78, Lazea) - Romănu (78, Braun), COPACI.
UNIREA: Raidoc (67, Runcan) - Oancea - Anghel, Covaci, Cimpoieru, Constantinescu - Drânceanu, Vlascici, Ceh (53, Vaştag) - Căprărescu, Balaban.
Au marcat: COPACI (min. 31), din penalty la un fault tot asupra lui; COPACI (min. 60), reluând din apropiere mingea sutată de Popeţ în bară; TARĂU (min. 80), care a sutat de la 12 m. după o pasă inteligent trimisă de Subţire; VLASCICI (min. 82), profitând de o bâlbâială a fundaşilor centrali ai gazdelor; COPACI (min. 90), cu un şut din careul mic, printre picioarele portarului Runcan.
Jucătorul meciului: COPACI

După victoria oaspeţilor în deplasare la Şoimii Textila, cei prezenţi se aşteptau la gol (Niţă două bare, Popeţ o bară). ● Spectatorii au părăsit mulţumiţi tribunele, cei care au plecat mai devreme pierzând ultimul gol al lui Copaci ● Mă întreb care sunt ambiţiile Laminorului în acest campionat în care poate promova oricine. Să fie anul Laminorului?

V. NEMEŞ (antrenor Laminorul): ***"Deşi mi-au lipsit doi jucători (Berciu şi Iove) echipa şi-a făcut jocul obişnuit. După o primă repriză în care nu ne-am impus decisiv, am reuşit în cea de-a doua să stăpânim jocul şi să câştigăm uşor."***

G. BIAŞ (antrenor Unirea): ***"Arbiraj corect, o primă repriză în care am fost egali gazdelor, dar a urmat a doua care a făcut diferenţa."***

RAUL SPILLER

C News ● C News ● C News

EXPLICAŢIA UNUI REVIRIMENT

Surpriză: lanterna roşie a învins sâmbătă o echipă de pe podiumul clasamentului! Rezultatul de 3-2 al meciului Giarmata - Electrica are însă o explicaţie. Aceea că echipa gazdă, abandonată recent de protectorii săi... financiari, a fost luată sub aripă de Primăria comunei şi IAS Giarmata, astfel rămânând pe loc şi cei 3 jucători daţi de săptămânalul nostru, în numărul trecut, înapoi la Auto FZB. Deci, Todea, Barc şi Crişan, status-quo la Giarmata.

"GRECU" CONTESTAT PE NEDREPT

La meciul Modern - Peciu, echipa oaspete l-a contestat pe Tanasoglu, zis "Grecu", pe motivul că acesta este şi component al echipei Poliţiei. În consecinţă, Modernul nu l-a aliniat pe "Grecu" în primii 11, acesta evoluând doar în finalul de meci, după ce în prealabil fusese consultat şi observatorul întâlnirii, Laurenţiu Grădinaru. Dar cum echipa Poliţiei nu evoluează sub egida FRF, contestaţia înaintată de echipa oaspete la startul partidei n-a fost legitimă. Dacă această contestaţie a fost una strategică, atunci, prin prisma rezultatului (0-0), putem spune că oaspeţii şi-au atins scopul. Oricum, Tanasoglu nu este singurul "poliţist" din C Timiş. Mai sunt şi alţii... Dan Daniel, Boia, Ţăranu, Romănu...

DORIT DE ŞAG, ADI BUNGĂU E LA... JIMBOLIA

Scriam în numărul trecut că Adi Bungău a ajuns, fără voia sa, tocmai la Cenad. Şi că Timişul Şag şi-l-ar dori foarte muit pe mijlocaşul timişorean. Iată însă că Adi a ajuns tocmai la... Jimbolia. Unde va face cuplu, la mijlocul terenului, tocmai cu Gherman. Un nume nou nu numai în lotul jimbolienilor, ci şi în fotbalul anului 1995. Căci cândva marea speranţă Doru Gherman, 19 ani, a fost cedat în vara lui '94 de nea Costică Rădulescu la Vega Gerassebes, pentru care a jucat un meci, mai apoi ajungând la U.M.T., unde apariţiile sale au fost sporadice. Sperăm ca această reactivare să fie într-un ceas bun.

NEA TAVI VA AVEA DE UNDE SĂ ALEAGĂ

În această săptămână Timişul Şag va fuziona cu echipa TICUTTI, din campionatul judeţean, a directorului Dinulescu, noua echipă urmând să se numească TICUTTI Şag. Mai important, nea Tavi Foale va avea la dispoziţie un lot mai larg. În schimb, echipa a doua a Şagului va fi cedată Telecomului, echipă antrenată de Puiu Dima.

VEŞTILE RELE VIN ÎNTOTDEAUNA PRIN TELEFON

Lanterna roşie, Giarmata, a tulburat apele la Electrica! Urmările, în această săptămână. La Electrica va fi şedinţă mare, în care, conform spuselor lui Gigi Leu, se vor lua unele măsuri tari, care ar putea culmina chiar cu excluderi din lot. La şedinţă va participa şi preşedintele de sindicat de la RATT, Vasile Paşca, tocmai întors de la o conferinţă sindicală ce s-a desfăşurat timp de două săptămâni la Cluj. De unde a sunat sâmbătă, la Timişoara, pentru a afla rezultatul Electricii. Şi ceea ce a auzit nu i-a căzut bine deloc, din moment ce a urlat în telefon îndeajuns pentru ca aparatul de la sediul clubului Electrica să se încălzească şi să... moară. Semn rău pentru proxima şedinţă.

NECAZUL LUI VALI EPURAN

Evident necăjit de rezultatul Modernului în derby-ul cu Peciu Nou (0-0), "Mendoza din Plopi", Vali Epuran, a mai avut totuşi resurse pentru filosofat şi pronosticuri: ***"Aşa se întâmplă. Pe cine nu laşi să moară, nu te lasă să trăieşti. Anul trecut, noi nu i-am lăsat pe cei din Peciu să cadă, şi acum au venit la Timişoara şi ne-au smuls un punct. Uitaţi-vă cine conduce în C Timiş. Păi nu m-aş mira dacă acest campionat va fi câştigat de... Parţa."*** Oare?

RASPUŢIN

C ARAD

CPL ARAD CONTINUĂ MARȘUL FĂRĂ OPRIRE

ICRTI ARAD - UNIREA ȘOFRONEA 0-0.
Oaspeții au realizat un punc în fața lanternei. E mult, e puțin?
Au arbitrat: V. Ciurescu - C. Buda, D. Rusan.

GLORIA ARAD - CRIȘANA SEBIȘ 3-1.
Dobre și Iftimie (2) sunt autorii victoriei arădenilor. Au arbitrat: D.Herțeg - N. Dehelean, E. Gherghel jr.

SOIMII LIPOVA - AGRO-INDUSTRIAL CURTICI 2-0: Gazdele au întrerupt visul curticenilor de a se apropia de lider. Au marcat: Văzoc și Filimon.
Au arbitrat: M. Toderici - C. Vida, Cl. Tripa.

INDAGRARA ARAD - CFR ARAD 1-1.
Rezultat surpriză, dar pe noi nu ne mai surprinde nimic.
Au arbitrat: Tr. Enoiu - V. Havasi, I. Vass.

TELECOM ARAD - CPL ARAD 0-4.
Oaspeții au câștigat lejer, marcând chiar și portarul Mârnea, ce-i drept, din penalty. Celelalte goluri au fost realizate de Grepan și Csipkar.
Au arbitrat: D. Ologeanu jr - A. Păcurar, C. Belle.

VULTURU SOCODOR - CRIȘUL CHIȘINEU CRIȘ 1-2
Întotdeauna confruntarea dintre cele două echipe vecine a furnizat meciuri disputate, cu rezultate imprevizibile. Chiar dacă Tătar a marcat pentru gazde, nu a fost suficient pentru ca acestea să-și apropie victoria.
Au arbitrat: I. Branc - V. Toderici, M. Berindei.

F.C. INEU - MUREȘUL ZĂDĂRENI 2-3.
Surpriză la Ineu! Gazdele au condus cu 2-1, dar au cedat inexplicabil.
Au arbitrat: E. Arsa - C. Tiulea, M. Gornic.

DACIA BELIU - VICTORIA NĂDLAC 1-0.
Meci aspru, încheiat cu victoria în extremis a gazdelor. Golul victoriei a fost înscris de A. Jurcă.
Au arbitrat: D. Ologeanu - M. Negru, P. Bândea

O.P

CLASAMENT

CPL	11	9	2	0	34-6	29
CURTICI	11	7	2	2	26-10	23
CHIȘINEU CR.	11	6	3	2	23-15	21
INDAGRARA	11	6	1	4	18-9	19
LIPOVA	11	6	0	5	28-17	18
GLORIA AR.	11	5	3	3	19-15	18
PÂNCOTA	11	5	3	3	20-17	18
BELIU	11	5	3	3	16-21	18
SEBIȘ	11	5	1	5	24-20	16
ZĂDĂRENI	11	5	1	5	26-23	16
NĂDLAC	10	5	1	4	14-13	16
ȘOFRONEA	11	4	3	4	19-21	15
TRIC. ROȘU	11	4	0	7	17-20	12
INEU	11	4	0	7	15-23	12
TELECOM	11	2	2	7	8-23	8
SOCODOR	11	2	2	7	11-29	8
CFR ARAD	10	2	1	7	7-13	7
ICRTI	11	1	2	8	6-36	5

ETAPA VIITOARE

Et. 12 - Sâmbătă, 14 octombrie: ***Chișineu Cr. - Indagrara; Zădăreni - Lipova; Pîncota - Ineu; Șofronea - Gloria; Nădlac - ICRTI; Telecom - Beliu; CPL - CFR;*** Duminică, 15 octombrie: ***Curtici - Socodor; Sebiș - Tric. Roșu.***

C CARAȘ

NOUĂ SCHIMBARE DE LIDER

După Nera Bozovici și Arsenal Reșița a venit rîndul celor de la Metalul Oțelu Roșu să preia șefia clasamentului, profitînd și de egalul Arsenalului la Glimboca. De altfel, acela a fost singurul punct reușit de oaspeți în etapa de sîmbătă, vizitatorii trebuind să se mulțumească doar cu 4 goluri înscrise!Afișul etapei a mai fost ținut și de derbyul subsolului dintre Herculane și Zăvoi, victoria revenind ... urmașilor lui Hercule. Rezultatele tehnice ale etapei a 10-a: Bistra Glimboca - Arsenal Reșița 2-2; Metalul Oțelu Roșu-Olimpia Caransebeș 1-0; CS Oravița-Muncitorul Reșița 1-0; Minerul Moldova Nouă - CFR Caransebeș 5-0; Cantara Ciclova - Metalul Topleț 4-1; Voința UCMR Energia Poiana Mărului-Minerul Cozla 3-1; Hercules Băile Herculane - Foresta Zăvoi 1-0; Mundus Caransebeș - Nera Bozovici 1-0; Caromet Caransebeș - Dunărea Moldova Nouă 6-0.

ETAPA VIITOARE

Et 11. sâmbătă, 14 octombrie: Muncitorul - Ciclova; C.F.R. C-sebeș - C.S. Oravița; Ol. Caransebeș - Minerul M. Nouă; Metalul Topleț - Min. Cozla; Dunărea M. Nouă -- Hercules B. Herculane; Zăvoi - Met. Oțelu Roșu; Bistra Glimboca - Voința Oțelu Roșu; Arsenal Reș. - Mundus; Nera Bozovici - Caromet.

CLASAMENT

METALUL O.R.	10	9	0	1	37-5	27
ARSENAL	10	8	1	1	47-8	25
MINERUL M.N.	10	8	0	2	25-7	24
CAROMET	10	7	2	1	31-6	23
BOZOVICI	10	7	1	2	23-7	22
MUNDUS	10	6	2	2	23-11	20
ORAVIȚA	10	4	2	4	19-16	14
GLIMBOCA	10	4	1	5	21-28	13
VOINȚA UCMR	10	4	1	5	13-26	13
MUNCITORUL	10	4	0	6	18-21	12
DUNAREA MN	10	4	0	6	17-25	12
HERCULANE	10	4	0	6	13-39	12
OL. CARANSEB.	10	3	1	6	9-16	10
COZLA	10	3	1	6	15-31	10
CICLOVA	10	3	0	7	20-25	9
CFR C_SEBEȘ	10	2	1	7	12-31	7
TOPLEȚ	10	1	2	7	8-15	5
ZĂVOI	10	1	1	8	4-38	4

MULȚI NERVI, FOTBAL PUȚIN...

TRIC. ROȘU ARAD - ȘOIMII PÎNCOTA 2-0 (2-0)

Stadion: "Blănarul"; teren acceptabil, timp frumos; spectatori 50.
Observator: Fl. Romanescu
Arbitri: M.Bondar - Fr. Csecs, M.Axente jr.
Cartonașe galbene: Revnic, Bodea, Joldea, Gallo, Topor, Huzdup, Perța, Unc, Mihailovici, Husa.
TRICOUL ROȘU: Banu - WEIRER (cpt.) - REVNIC, Joldea, Bodea - Gallo, NADIU, Boroș, Donca (46 Ciumedean) - Topor (73, Farcaș), Man (83, Velicîu).
Antrenor: O. Nadiu. Pe bancă: Szabo, Toma.
ȘOIMII: Huzdup - Vasiloiu - UNC, COCIUBA - Perța (42 ,Șofronici), Cl. Ardelean, Cuedan (cpt), Mihailovici, Husa - Hada, Poenaru (78, Coroban)
Antrenor: D. Dumitrescu, Pe bancă: Roșca, Bunai, Covaci.
Au marcat: GALLO(min. 25), pornit din ofsaid, pătrunzând în careu, cu un șut pe lîngă Huzdup; O. NADIU (min. 27), care a speculat prompt jocul la ofsaid, șutând din apropiere în poartă.
JUCĂTORUL MECIULUI: WEIRER

● După cum s-a desfășurat prima repriză se părea că vom asita la un meci plăcut, mai ales că în mai puțin de două minute gazdele și-au asigurat victoria. ● Repriza a doua a fost una nespectaculoasă cu multe îmbrânceli, faulturi inutile în care nici una dintre echipe nu s-a lăsat mai prejos. În aceste condiții arbitrul M. Bondar s-a văzut nevoit să arate nu mai puțin de zece cartonașe galbene și a trecut cu vederea faptul că Boroș l-a lovit cu cotul pe Unc. ● Cu toate acestea partida a fost una disputată, preferabilă oricând uneia în care rezultatul se cunoaște dinainte.

OVIDIU PĂCURARIU

TUȘIERUL LUNGOCEA S-A FĂCUT DE RÂS!

BISTRA GLIMBOCA - ARSENAL REȘIȚA 2-2 (0-0)

Stadion Glimboca, timp frumos, teren denivelat, spectatori 50.
Arbitri: G. Tiuc - N. Lungocea, S. Mihart (toți din Caransebeș).
Cartonașe galbene: Micșa, Țiba, Sobache, Puia.
GLIMBOCA: Pârăușu - Trebuian - Vucescu, Alfiri, Mălăescu - Micșa, BEC, Grigore, BISTRIAN (cpt) - ȚIBA, Maier.
ARSENAL: Benga - Micu - Ababei (63, CHITUCEA), Stoica, Păunescu - Șobache, Vlădia (28, Puia), Șola, Buda - BALACI, CIOCAN (cpt.).
Au marcat: ȚIBA (min. 46), cu capul, la centrarea lui Bec; CIOCAN (min. 48), tot cu capul, la centrarea lui Ababei; ȚIBA (min. 54), cu un șut sub bară, reluând centrarea lui Bec, profitând și de ezitarea lui Benga; CHITUCEA (min. 80), cu un lob peste portar, după o pasă primită de la Balaci.
Jucătorul meciului: -

● Gazdele, o echipă de mijlocul clasamentului, au reușit o remiză în compania fostului lider, apărându-se grupat, nerenunțând la contraatacuri. ● Arsenal, care a dominat mijlocul terenului, a avut și două bare (Vlădoi și Balaci), dar a și fost oprită de câteva ori într-un mod grosolan de semnalizările eronate ale tușierului Lungocea, care de altfel a fost notat cu 4 de observatorul Ghiță Bologa. ● Mai mult, "tunarii' au și înscris un gol prin Șobache, anulat pe motiv de ofasid, prin "grija" aceluiași tușier, la o fază în care libero-ul Trebuian se afla la 2 metri în spatele autorului golului! ● În ultimele 20 de minute, Bistra s-a mulțumit cu remiza, așteptând practic ultimul fluier al arbitrului.

SIMION RUJA (antrenor Bistra): ***"Mi-a plăcut meciul de astăzi. Rezultatul este bun pentru noi, care avem o echipă în formare".***

ION FLOREA (antrenor Arsenal): ***"Meci cu mari ambiții. Din păcate, suntem în continuare deficitari la faza de finalizare."***

FLORIN NEMEȘ

FLASH

MIROSLAV VIDAC
(antrenor Gloria Arad)

"În primele etape de campionat am jucat în tenișI"

Rep.: În cariera ta de antrenor a existat practic o involuție. Din antrenor secund la UTA, ai ajuns antrenor la CPL Arad, în divizia B, ca acum să pregătești pe Gloria Arad din divizia C. Cum îți explici acest lucru?

M.V.: Dacă țineam capul plecat eram și acum antrenor la UTA! Domide și Țicleanu m-au considerat colaboratorul lor și nu un simplu antrenor secund. Sunt adeptul tinereții, și la CPL Arad am considerat că e bine să schimb o generație de jucători cu alta. Nu-i totuna când un jucător de 34 de ani va face anul următor 35 de ani, sau unul de 19 va face 20! La noi, în fotbal, mentalitatea e alta. La Gloria Arad am ajuns de conjunctură. Gabi Birău a plecat la CPL de la Gloria, iar eu am ajuns în locul lui.

Rep.: Cum îți desfășori activitatea la Gloria Arad?

M.V.: Traversăm o perioadă păguboasă de tranziție. Noroc cu domnul director Torsin, care ne sprijină mereu împreună cu vicepreședintele Nistor și cu Gigi Meruță.

Facem patru antrenamente pe săptămână. Jucătorii mei lucrează. Primele trei etape câștigat pe toate. Pe parcurs, conducerea administrativă ne-a asigurat echipament și ghete. Inițial am avut două mingi și acum, minune, avem zece mingi! Baremurile arbitrilor de la ultimele trei partide au fost plătite de către conducători din buzunarul lor propriu. Toate acestea nu ți le-am spus ca să găsesc o scuză pentru ultimele rezultate, care sunt oricum peste posibilitățile noastre materiale.

Sunt în general mulțumit de echipă. Din păcate, după câteva rezultate slabe toată lumea ne-a întors spatele.

Rep.: În ciuda acestor condiții improprii, de ce crezi că jucătorii au rămas fideli clubului?

M.V.: Au rămas, deoarece au un loc de muncă asigurat, chiar dacă salariile sunt mici. La această echipă nu a venit nimeni de aproape un an de zile.

REP.: ***Ce jucători ai remarcat la echipa ta?***

M.V.: Pe toți pe care îi voi enumera sunt jucători cu vârsta între 19 și 24 de ani: Negrea, Lupei, Julan, M. Ardelean, Iftimie, Crașovski și M. Petic.

REP.: ***Ce obiectiv ți-ai propus pentru acest campionat?***

Pe I și cartonașe cât mai puține!

REP.: ***În ce privește acordarea cartonașelor, rămâne la latitudinea arbitrilor...***

M.V.: Sunt un om care nu am comentat arbitrajele. Ca urmare, în cei douăzeci de ani de activitate sportivă, nu am primit nici măcar un cartonș galben.

Acum, ca antrenor, îi judec din punctul meu de vedere. Unii arbitri sunt o rușine pentru fotbal! Ori nu știu să arbitreze, ori sunt oameni lipsiți de omenie și de respect față de munca celor din teren, dacă se complac în așa hal pentru un barem de 10.000 - 20.000 de lei.

REP.: ***Nu crezi că după apariția acestor declarații tu și echipa ta vor avea de suferit?***

M.V.: Crede-mă că am suferit mult, știind ce înseamnă efort și pregătire intensă. Am avut parte și de arbitraje foarte bune și după asemenea partide i-am felicitat nu o dată pentru prestații, indiferent că am pierdut sau am câștigat.

Dar nu admit să-și bată nimeni joc de noi!

A consemnat
OVIDIU PĂCURARIU

TIPOGRAFIA GRAFOPRINT — TIMIȘOARA, tel. 190.405; fax 191.995
produce și comercializează
✦ HÂRTIE DE IMPRIMANTĂ în 1, 2 și 3 exemplare ✦
✦ ✦ ✦ ✦ ✦ Formulare tipizate ✦ ✦ ✦ ✦ ✦
prin NOUL punct de desfacere din str. I. MANIU (fostă Reșița, lângă viaduct), sau la sediul firmei din Bd. Eminescu nr. 10

MAGNET
ELECTRONIC MUSIC SHOP
Timișoara, Str. Alba Iulia Nr. 5
Vă oferă aparatură audio-video
GRUNDIG, PHILIPS, SHARP, SAMSUNG
Televizoare de diferite dimensiuni, cu și fără teletext
- Ofertă specială -
Televizoare THOMPSON cu plata în rate!
diagonala 51 cm - cu teletext
Ratele se contractează la sediul firmei: Timișoara, Str. Dacia nr. 28; tel./fax 056 - 190 656

ITALIA

FRANCO BARESI - SIMBOLUL LUI MILAN

Acumulând 654 de prezențe în tricoul rosso-nero, *Franco Baresi* a devenit cel mai fidel jucător al lui A.C. Milan din toate timpurile, întrecându-l pe fostul star, *Gianni Rivera*, care a adunat 650 de jocuri pentru gloriosul club italian.

În tabelul de mai jos sunt trecute toate partidele disputate de cei doi celebrii milanezi, fiind specificate și competițiile în care au avut loc aceste jocuri.

Prezențe FRANCO BARESI		Prezențe GIANNI RIVERA
481	CAMPIONAT	501
94	CUPA ITALIEI	71
4	SUPER-CUPA ITALIEI	----
75	CUPE EUROPENE + INTERCONTINENTALE	78
654	TOTAL	650

Să mai amintim faptul că Rivera a îmbrăcat de 60 de ori tricoul naționalei Italiei, înscriind 14 goluri, iar Baresi a jucat pentru squadra azzurra de 81 de ori, marcând un singur gol, împotriva U.R.S.S.-ului, scor 4-1, la 20 februarie 1988. Franco a fost de 31 de ori căpitanul Italiei, obținând în cele 81 de meciuri următorul bilanț: 49 victorii, 20 remize și 12 eșecuri.

În Serie A, Baresi a înscris 12 goluri, dintre care 7 din penalty. A fost eliminat de 4 ori în campionat și a câștigat 18 trofee cu gruparea de pe Via Turati nr. 3.

Franco Baresi

Gianni Rivera

LA FIORENTINA, BANDEROLA DE CĂPITAN ADUCE GHINION?

De 4 ani încoace cel care a purtat banderola de căpitan la Fiorentina a avut un sezon plin de ghinioane, chiar dezastruos. Seria neagră, să zicem așa, a început în 1991 cu brazilianul *Carlos Dunga*, "uns" pe atunci căpitan de antrenorul Lazaroni. La finele campionatului Dunga a avut o discuție mai puțin ortodoxă cu conducerea clubului și președintele Cecchi Gori, după ce l-a ținut un timp rezervă, nu i-a mai prelungit contractul. Banderola a fost preluată de *Stefano Carobbi*, care a avut însă prestații foarte modeste, totul culminând cu retrogradarea echipei în Serie B. Căpitan a fost numit germanul *Stefan Effenberg*. Dar... bucurie de scurtă durată. În primele zile ale lunii ianuarie 1994, "il tedesco" s-a prezentat cu întârziere în cantonament si a fost penalizat imediat: adio banderolă și afară din echipă la finele stagiunii! A urmat *Iachini*, căruia nu i-au trebuit decât 4 luni să dea de belea: a fost cedat la Palermo! Motivul? Se zvoneste că a fost pedepsit pentru că, în calitatea pe care o avea, a îndrăznit să ceară o primă suplimentară ca recompensă pentru revenirea în Serie A! Începe sezonul 1994-95. Antrenorul Ranieri l-a propus în această funcție pe *Ciccio Baianò*. Și, conform tradiției, a început bătaia de cap: o accidentare, contestat de nenumărate ori de suporteri și doar... 2 goluri izbutite! Si când te gândești că este vârf de atac! În fine, anul acesta a venit rândul lui *Gabriel Batistuta*. Începutul? Deloc promițător, bineînțeles. Nici un gol marcat în campionat și Coppa Italia. Duminica trecută însă, Bati, care nu crede în farmece și blesteme, și-a schimbat banderola! A înlocuit-o pe cea veche cu una pe care este inscripționată litera "C" mult mai mare! Rezultatul? După 420 de minute vârful argentinian a găsit drumul spre gol! Să se fi încheiat aici coșmarul căpitanilor de echipă din frumoasa Florență? De urmărit!

Gabriel Batistuta, omul care încearcă să spargă ghinioanele căpitanilor squadrei viola.

ALȚI JUCĂTORI DE CULOARE ÎN ITALIA?

Zilele trecute diriguitorii Inter-ului au urmărit doi tineri jucători din Africa! Este vorba de vârful *Mohamed Kallon*, 17 ani, si de mijlocașul *Gbassay Bangura*, 21 de ani, ambii componenți ai naționalei statului Sierra Leone!

Până în prezent în campionatul italian au evoluat 57 de jucători de culoare, ultimii 7 sosind la începutul acestui sezon: *Abel Xavier* (portughez - Bari), *Dario Silva* (uruguayan - Cagliari), *Paul Ince* (englez - Inter), *Christian Karembeu* (francez - Sampdoria), *Roberto Carlos* (brazilian - Inter), *Clarence Seedorf* (olandez - Sampdoria), *George Weah* (liberian - Milan).

Primul jucător de culoare care a evoluat în "Calcio" a fost brazilianul *Jarbas Faustinho Cane*, care a îmbrăcat, începând din 1962, tricoul echipelor Napoli și Bari!

NOUTĂȚI DIN CIZMĂ

PORRINI - BIANCO-NERO PÂNĂ ÎN 1999!

Sergio Porrini, născut la 8 noiembrie 1968, și-a prelungit contractul cu Juventus până în iunie 1999, urmând a primi un salariu de 500 milioane lire pe sezon. Porrini a disputat până acum 152 jocuri în Serie A, înscriind 3 goluri.

MANTOVANI PUNE PUNCTUL PE "I".

Președintele Sampdoriei, *Enrico Mantovani*, a interzis jucătorilor săi accesul în oraș după ora 23.30 (!) și orice comentariu sau glume stupide la adresa arbitrilor. Se pare că cel mai tânăr președinte din Serie A este și cel mai sever!

O NOUĂ STEA LA ORIZONT

Se numește *Roberto Baronio*, are 17 ani și este component al formației Brescia. Talentat, elegant, simpaticul blond a atras deja atenția multor antrenori și președinți din Serie A. Se bat pentru a-l achiziționa toate marile cluburi: Juventus, Inter, Milan, Roma, Lazio. Se zvoneste că prețul lui ar fi deocamdată 5 miliarde de lire. Despre Baronio, președintele Bresciei, Gino Corioni, a declarat: *"Va fi mijlocasul naționalei Italiei din 2000 până în 2010! Fac pariu cu oricine!"*

ALIANȚĂ NAPOLI - LAZIO

Așa se pare din moment ce boss-ul romanilor, *Sergio Cragnotti*, va fi sponsorul echipei Napoli din viitorul sezon! În aceste condiții se susotește deja că *Rambaudi* și *Esposito* (ambii Lazio) ar putea trece la gruparea de la poalele Vezuviului. N-ar fi exclus transferul lui *Carmelo Imbriani* (19 ani), noul star al echipei lui Boșkov la Lazio, urmărit cu mare atenție de un om de încredere al antrenorului Zeman!

OFERTELE LUI SACCHI

Contractul lui *Sacchi* cu naționala Italiei expiră în vara anului viitor. Antrenorul squadrei azzurra are deja două oferte tentante: A.S. Roma, care i-a propus un contract pe 3 ani, în schimbul a 6 miliarde de lire și mai ales Parma, care, tot pe o perioadă de 3 ani, este gata să plătească 9 miliarde de lire. Iată si alte oferte pe care *Arrigo Sacchi* le-a avut de-a lungul anilor: Napoli - 4 miliarde pe 2 ani; Real Madrid - 20 miliarde pe 5 ani; Juventus - 6 miliarde pe 3 ani; Lazio si Inter - câte 8 miliarde pe 3 ani.

ROCADE POSIBILE

Mario Basler (Werder Bremen) la Milan, Parma sau Roma (suma de transfer - 15 miliarde de lire); *Marco Branca* și *Luigi Di Biagio* (ambii Roma) - la Inter, în schimbul lui *Gianluca Festa* și *Francesco Dell' Anno*; *Felice Centofanti* (Inter) la Fiorentina; *Filippo Inzaghi* (Parma) la Torino, sub formă de împrumut. Tot la Torino ar putea reveni *Pasquale Bruno* (33 de ani) - 224 jocuri în Serie A, 3 goluri marcate, zis si "Animalul", datorită jocului său extrem de dur.

TOLDO - AL 82-LEA CONVOCAT DE SACCHI!

Sâmbătă, la ultimul antrenament al squadrei azzurra, portarul lui Juve și al naționalei, *Angelo Peruzzi*, a suferit o accidentare, devenind indisponibil pentru jocul cu Croația. În aceste condiții pentru postul de rezervă a fost convocat *Francesco Toldo* (născut la 2 decembrie1971, de la Fiorentina), titular devenind goalkeeperul lui Parma, *Luca Bucci*.

Interesant este însă faptul că Toldo a devenit astfel al 82-lea jucător convocat de Arrigo Sacchi, în cei patru ani de când se află la conducerea naționalei! Și pentru că am pomenit de această cifră să mai spunem că până acum sub conducerea lui don Arrigo au debutat în tricoul azur nu mai puțin de 48 de jucători! O cifră exagerată ținând cont că predecesorii săi, *Azeglio Vicini* și *Enzo Bearzot*, au avut curajul să arunce în luptă doar 26 respectiv 39 de debutanți. Primul într-un interval de 5 ani, al doilea în 9 ani! Iată și împărțirea pe posturi a celor 48 de debutanți ai lui Sacchi: 4 portari, 19 fundași, 16 mijlocași și 9 atacanți.

CINE ESTE MAI VALOROS?

Redactorii revistei Guerin Sportivo au făcut o paralelă între fostul și actualul număr 10 de la Juventus, *Roberto Baggio* și *Alessandro Del Piero*. Au fost luate în considerare 8 calități ale fiecărui star, s-au acordat note și iată ce-a iesit.

ROBERTO BAGGIO (28 ani, 5 sezoane jucate la Juve, 141 de meciuri în serie A, 78 goluri marcate, a câștigat cu bianco-neri un titlu de campion, o Cupă a Italiei și o Cupă UEFA): *forță - 7; continuitate - 7, tehnică - 9; regie - 7; assist - 9; lovituri libere - 9,5; șut din alergare - 8,5; joc cu capul - 7; TOTAL 64 puncte.*

ALEX DEL PIERO (21 de ani, 44 de jocuri la Juve, 13 goluri marcate, a câștigat un titlu de campion și o Cupă a Italiei): *forță - 8; continuitate - 7,5; tehnică - 8,5; regie - 6,5; assist - 8,5; lovituri libere - 8; șut din alergare - 9; joc cu capul - 6,5. TOTAL 62,5 puncte.*

Așadar, în opinia celor de la Guerin, Roby este încă numero uno!

BUCCI, CA ȘI PAGLIUCA ACUM UN AN!

CROAȚIA - ITALIA 1-1 (0-1)

Split, stadion Poljud, spectatori 40.000.
Arbitru: Uilenberg (Olanda)
Cartonașe galbene: Jurcevici, Mladenovici, Di Matteo, Toldo, Pavlicici, Boban.
Cartonaș roșu: Bucci - min. 10.
CROAȚIA: Ladici - Jurcevici (46, Kozniku), Mladenovici, Stimac, Jerkan - Pavlicici, Asanovici, Stanici, Boban - Suker, Boksici.
ITALIA: Bucci - Ferrara (82, Benarrivo), Apolloni, Costacurta, Maldini - Di Matteo, Di Livio, Albertini, Del Piero (85, Crippa) - Ravanelli, Zola (10, Toldo).
AU MARCAT: ALBERTINI (min. 29), cu un șut de la 17 metri, sus, la colț, după o lovitură liberă, mingea fiindu-i așezată de Di Matteo; SUKER (min. 48), din penalty, acordat la o intervenție a portarului Toldo la picioarele lui Boksici.

● Multe absente în cele două tabere: Prosinecki, Jarni, Bilici, respectiv Casiraghi, R. Baggio si Signori. Din lotul Italiei (care a mai evoluat o singură dată la Split, în martie 1988,scor 1-1, prilej cu care a debutat atunci Paolo Maldini) aliniat în urmă cu un an la Palermo, în jocul tur cu croații (scor 1-2) au mai rămas acum doar 3 jucători: Albertini, Costacurta și Maldini. ● Începutul meciului a semănat mult cu partida de la World Cup '94, Italia - Norvegia, când azzurri au rămas încă de la începutul jocului în 10, după eliminarea portarului Pagliuca, pentru un hent comis în afara careului. Duminică, pe Poljud, a fost rândul lui Bucci să vadă roșu, pentru aceeași infracțiune. Atunci a fost sacrificat R. Baggio, acum Zola. ● Debutantul Toldo, de la Fiorentina, s-a achitat cu bine de sarcină, având câteva intervenții reușite. ● Prima repriză a fost mai alertă, fiecare echipă căutând golul, dar în ultima jumătate de oră, cele două formații au jucat precauț, părând chiar multumite de rezultat. ● In clasament: 1. CROAȚIA 20 p; 2. ITALIA 17 p. Ultimele confruntări: Italia - Ucraina (11 noiembrie), Italia - Lituania și Slovenia - Croația (ambele la 15 noiembrie).

SERIE B

ANDRIA - FOGGIA 2-1: Bassoni (15), Massara (39) - P. Bresciani (55). Eliminat: Grandini (Foggia) min. 15. A doua înfrângere consecutivă a oaspeților; *AVELLINO - SALERNITAŃA 1-0:* Calvaresi (64). Eliminat: De Jullis (Avellino) min. 84. În sfârșit a mai înscris și altcineva pentru Avellino, după ce toate golurile de până acum (6) le-a marcat Luiso!; *BRESCIA - VENEZIA 1-1 (1-1):* Neri (6) - Provitali (40). În ultimul minut a fost eliminat Luzardi (Brescia); *CESENA - CHIEVO 4-2:* Favi (12), Bizzarri (34), Hubner (53 și 76) - Cossato (44), Gentilini (88). Prima înfrângere externă a lui Chievo; *COSENZA - ANCONA 2-0:* Tatti (40), Signorelli (77). Eliminati: Monza (C) si Cornacchia (A) - ambii în minutul 44; *GENOA - LUCCHESE 2-1:* Ruotolo (25), Baronchelli (66 - autogol) - Rastelli (18). Eliminat căpitanul genovezilor, Torrente - min. 85; *PERUGIA - PALERMO 4-1:* Carnevale (40), Sullo (46), Giampaolo (58 și69) - Paci (10). Fosta divizionară A încă n-a câștigat nici un meci! Eliminat Caini (Reggiana) - min. 71; *PISTOIESE - BOLOGNA 1-1:* Fiori (85) - G. Bresciani (34); *VERONA - REGGINA 1-1:* Ficcadenti (85) - Aglietti (21);

Etapa viitoare (duminică, 15 octombrie): Ancona - Perugia; Bologna - Brescia; Foggia - Chievo; Genoa - Cesena; Lucchese - Pescara; Palermo - Avellino; Reggiana

CALCIO Serie B

GENOA	7	4	2	1	15-7	14
VERONA	7	4	2	1	10-4	14
BOLOGNA	7	3	4	0	8-4	13
BRESCIA	7	3	3	1	10-7	12
SALERNIT.	7	3	2	2	7-2	11
CESENA	7	3	2	2	10-7	11
AVELLINO	7	3	2	2	7-6	11
PESCARA	7	2	3	2	9-8	9
PALERMO	7	1	6	0	5-4	9
FOGGIA	7	2	3	2	4-6	9
PISTOIESE	7	2	2	3	7-6	8
ANDRIA	7	2	2	3	10-11	8
COSENZA	7	2	2	3	7-9	8
CHIEVO	7	1	4	2	7-8	7
LUCCHESE	7	1	4	2	5-6	7
PERUGIA	7	1	4	2	4-6	7
ANCONA	7	2	1	4	8-12	7
REGGINA	7	0	6	1	5-12	6
VENEZIA	7	1	2	4	3-9	5

STRANIERII - DOAR 32 DIN 117!

După disputarea a 5 etape în Serie A s-au marcat 117 goluri. Dintre acestea 32 le-au realizat stranierii. Cam puțin, având în vedere că în acest sezon în "Il Calcio" activează 54 de jucători din afara peninsulei. Într-un clasament al golgeterilor străini conduce germanul *Oliver Bierhoff* (Udinese) cu 5 reușite, fiind urmat de *Hristo*

Oliver Bierhoff, născut la 1 mai 1968 la Karlsruhe, a marcat până acum 50 de goluri în patru ani jucati în Italia (7 în Serie A și 43 în Serie B)!

Stoichkov (Parma) - 4 goluri si *R. Carlos* (Inter), *Christian Karembeu* (Sampdoria), *George Weah* (Milan) - toți cu 3 goluri. Interesant este faptul că din cei 54 de stranieri doar 10 au jucat toate cele 450 de minute care s-au scurs de la începutul campionatului. Acestia sunt: *Schwarz si Batistuta* (ambii Fiorentina), *Ince* (Inter), *Chamot* (Lazio), *Desailly si Weah* (ambii Milan), *Cruz* (Napoli), *Lalas* (Padova), *Karembeu* (Sampdoria), *Bierhoff* (Udinese).

CIAO STEFANO TACCONI!

Miercurea trecută a avut loc la Perugia, orașul său natal, retragerea portarului *Stefano Tacconi*. Născut la 13 mai 1957, Tacconi a disputat 387 de meciuri în Serie A, cunoscând cele mai mari satisfacții la Juventus Torino, echipă cu care a câștigat campionatul, Cupa Italiei, Cupa Campionilor, Cupa Cupelor, Cupa U.E.F.A., Supercupa Europei și Cupa Intercontinentală! În naționala Italiei a colecționat 7 prezențe. În finalul carierei a evoluat la Genoa. Revenind la jocul de miercuri să spunem că spectatorii prezenți pe stadio "Renato Curi" au urmărit un interesant meci între Juventus (echipa anilor 1983-86) si o formație alcătuită din italieni și stranieri care au evoluat în perioada respectivă în peninsulă. A învins Juve cu 4-2, golurile lui Platini și Briaschi fiind aplaudate la scenă deschisă. Au jucat: *JUVE: Tacconi - Gentile, Brio, Riccardo Scirea* (fiul fostului căpitan al bianconerilor, Gaetano Scirea, decedat într-un accident automobilistic), *Cabrini - Tardelli, Prandelli, Bonini, Platini - Rossi, Boniek*. Au mai evoluat: *Briaschi, Manfredonia, Favero, Mauro și Buso* (singurul jucător încă în activitate, îmbrăcând acum tricoul lui Napoli)

ALL STARS: Pfaff - Gerets, Briegel, J. Alberto, Junior - Edinho, Antognoni, Causio, Conti - Giordano, Altobelli. Au mai jucat: *Graziani, Barbadillo, Bagni, Aldo Serena.*

Antrenorii celor două echipe au fost *Dino Zoff* respectiv *Francesco Morini*.

ANGLIA

DOI FRAȚI MICI ÎNVING MARII "DIAVOLI ROȘII"

Marțea trecută, pe stadionul Bootham Crescent, din nord-estul Angliei, echipa locală York City, codașă în liga a 3-a, a dat una din cele mai grozave lovituri în istoria de 36 de ani a Cupei Ligii Engleze, COCA-COLA Cup, eliminând cu scorul general al celor două manșe ale turului 2 de 4-3 pe vicecampioana Manchester United. În meciul tur, de acum 3 săptămâni, de pe legendarul Old Trafford din Manchester, mica York City reușea un neverosimil 3-0, rezultat care le-a dat mari speranțe de calificare fanilor "bisericoșilor", cum mai sunt porecliți cei din York, în ciuda perspectivei unui retur în care Eric Cantona își făcea reintrarea la MU în primul meci în deplasare. "Ooh, Haa, Un, Deux, Troix / Vei ieși afară Cantona", acesta a fost sloganul fanilor lui York. Ceea ce s-a și întâmplat, deși în min. 13 era deja 2-0 pentru Manchester. Dar minutul 90 i-a găsit la un incredibil 3-1, scor insuficient "Diavolilor roșii" pentru măcar intrarea în prelungiri, ținând cont de faptul că regulamentul acestei competiții nu stipulează avantajul golului în plus marcat în deplasare după cele două manșe de câte 90 minute, ci doar după disputarea prelungirilor. Un regulament în vederea stimulării jocului ofensiv: după 0-3 acasă, Manchester-ul avea nevoie de un 4-1 în deplasare pentru intrarea în prelungiri, același scor calificând-o în turul 3 la finalul prelungirilor, presupunând că nu mai înscria nici o echipă. Dar marii "Diavoli roșii" au câștigat doar cu 3-1, așa că, după ce au pierdut un singur meci în primele 8 etape de campionat, tocmai în prima etapă, la Aston Villa managerului Brian Little, și după ce au "zburat" din UEFA fără înfrângere în fața rușilor lui Viktor Propopenko de la Rotor Volgograd, au fost eliminați și de "bisericoșii" de la York, ai managerului Alan Little. Deci MU a suferit doar două înfrângeri în primele 12 meciuri ale sezonului, și tocmai în fața echipelor fraților Little, Brian și Alan. Pe românește, "little" înseamnă mic. Oricum, York este în turul 3, pentru prima oară după 22 de ani, în vreme ce MU n-a mai lipsit din această fază incipientă a Cupei Ligii (16-imi) de 14 ani! Favorita la câșigarea competiției este acum Newcastle, în condițiile în care alte 4 echipe de primă ligă au fost deja eliminate: Everton, câștigătoarea Cupei Angliei '95 (2-4 și 0-0 cu Millwall - liga a doua); Chelsea, semifinalista Cupei Cupelor '95, cu tot cu Gullit (0-1 și 0-0 cu Stoke - L2); Nottm Forest, locul 3 în '94-'95 (2-2 și 2-3 cu Bradford - L3)si Wimbledon (4-5 și 3-3 cu Charlton - L2)! Iată și derby-urile turului 3, meciuri înt-o singură manșă, pe terenurile primei echipe: Liverpool (deținătoarea trofeului) - Man. City; Coventry - Tottenham; Stoke (L2) - Newcastle; Southampton - West Ham; Barnsley (L2) - Arsenal. Aa, era să uit: acțiunile societății Manchester United FC plc au scăzut cu 18 penny la bursă, micșorând cu 11 milioane lire sterline valoarea clubului pe piață, iar antrenorul Alex Ferguson l-a achiziționat de la, atenție! York City, pe portarul junior Nick Culkin (17 ani)!

Dicks "Terminator" l-a egalat la "roșii" pe "oratorul" Vinny Jones

Fundașul Julian Dicks, poreclit "Terminator", căpitan al londonezei West Ham, l-a egalat la 9 (nouă) pe lista colecționarilor de cartonașe roșii pe Vincent "Vinny" Peter Jones, căpitanul unei alte londoneze, Wimbledon, considerat cel mai dur jucător britanic postbelic. Reclamă pe care și-a dobândit-o grație bruscărilor, faulturilor sale dure, încăierărilor antologice și declarațiilor sale belicoase: *"O să-ți mușc urechea și o s-o scuip în canal"*, i-a strigat cândva Jones lui Kenny Dalglish. *"Gascoigne a fost admirabil când l-am înfruntat: i-am înclestat testicolele, apoi ego-ul"* (în foto). A urmat mușcătura de nas aplicată unui ziarist. Și așa mai departe. Dar în vreme ce Julian Dicks, celălalt dur (9 "roșii" + 54 "galbene"), pentru călcarea cu crampoanele pe capul lui Spencer (Chelsea), căzut la pământ, s-a ales cu agresarea ... fiicei sale, în oraș, și cu invectiva "un animal", venită din partea deputatului conservator David Mellor, "Vinny" Jones (9 "roșii" + 67 "galbene") în schimb a fost

1987: Winny Jones (Wimbledon) n-are pic de milă pentru Paul Gascoigne (20 ani, Newcastle). Deh, la creierul său de musquito...

invitat pe post de orator la colegiul Eton, tocmai zilele trecute. La celebrul colegiu taxa anuală plătită de fiecare din cei 1270 elevi este de 28.000 DM, mulți dintre absolvenți urmând să ocupe în viitor posturi-cheie în ministere, parlament, ba poate chiar și pe tronul regal, din moment ce unul dintre "etonieni" este tocmai tânărul Prinț William Wills Windsor, fiul Prințului Charles of Wales. Ei bine, aici a fost invitat să vorbească Vinny Jones. Venit dintr-o familie dezmembrată, eliminat dintr-o școală de corecție la 15 ani, obișnuit cu vânarea păsărilor sălbatice, Vinny Jones, 29 ani, și-a schimbat în 1986 meseria, din cea de hamal în Watford pe 225 DM săptămânal, în cea de distrugător profesionist al diverselor cariere fotbalistice, pentru 7000 DM săptămânal. Cândva, Sam Hammam, directorul comercial al *"The Crazy Gang"*, sau *"Banda Nebunilor"*, cum sunt porecliți cei de la Wimbledon, s-a exprimat despre jucătorul său c-ar avea *"creierul unui țânțar"*. La antecedentele lui Jones, Mr. Hamman nu are decât dreptate, fapt de care prestigiosul Eton n-a ținut cont, dorind ca elevii colegiului, copii de bogătași și nobili, s-audă încă de pe acum o voce din norod. Mai ales că Vinny avea și experiența unui discurs la Oxford, la aniversarea victoriei împotriva fascismului, discurs pe care și l-a început cam așa: *"Noi suntem acum aici pentru că oamenii au făcut ceea ce au făcut acum 50 ani..."* No comment.

■ Pentru amicalul Norvegia - Anglia, de mâine (miercuri), de la Oslo, gazdele au anunțat că nu vor fi primiți în "țara fiordurilor" toți fanii englezi care au înregistrat, în ultimii 5 ani antecedente penale, la același meci din iunie '93 fiind 83 de arestări. Iar Paul Gascoigne, care recent a semnat un contract pe 5 ani în valoare de 3,4 milioane DM cu Adidas "Predator", nu va juca, fiind indisponibil încă aproximativ 10 zile, datorită unei accidentări.

■ Anglia și-ar putea pierde unul dintre cele 4 locuri din Cupa UEFA în 1996 - '97, datorită tratării superficiale a Cupei Inter-Toto, din vară, a comunicat UEFA.

■ Ruud Gullit, John Barnes, Les Ferdinand și alți jucători de culoare de top au inițiat recent campania fair-play sub motto-ul *"Să eliminăm rasismul. Respect tuturor fanilor"*, ținând cont că un sfert din totalul fotbaliștilor profesioniști din Anglia sunt de culoare.

TRANSFER MARKET:

■ JUNINHO (22 ani, Sao Paulo), declarat jucătorul anului în Brazilia, a semnat astăzi pentru nou promovata AFC Middlesbrough, devenind astfel al doilea jucător brazilian care a ales o carieră în Anglia, după Miradinha, care, în 1987, a fost achiziționat tot de un club de pe coasta nord-estică a Albionului (Newcastle). Suma contractului: 5,5 milioane lire sterline. Astfel, antrenorii lui "Boro", Brian Robson, Viv Anderson și Gordon McQueen, au în subordine acum opt străini: Fjortoft (norvegian), Moreno (bolivian), Cvitanovic (croat), Whyte, Hendrie (scoțieni), Blackmore (galez), Morris (irlandez) și, bineînțeles, Juninho.

Lars Bohinen (Norvegia), *la Blackburn*, de la Nottm Forest (0,7 milioane lire); *David Kelly* (irlandez), *la Sunderland*, de la Wolves (0,9 mil.); *Jan Molby* (danez), *la Barnsley*, de la Liverpool (împrumut); *Steven McAnespie* (scoțian), *la Bolton*, de la Raith Rovers; *Ruel Fox*, la *Tottenham*, de la Newcastle (4,2 mil.); *Sam Shilton* (fiul portarului Peter Shilton, acum a 4-a rezervă între buturi la Coventry), *la... Coventry(!)*, de la Plymouth Argyle (aripa stângă Sam are 17 ani, iar celebrul său tată a "făcut" 46 la 18 septembrie); *Marco Boogers* (olandez), *înapoi în Olanda*, de la West Ham, pentru care n-a jucat mai deloc!

În discuție: Tim Sherwood, de la Blackburn *la Chelsea*? *Matt Le Tissier, pentru 10 milioane lire!*, de la Southampton *la Blackburn*? *Danielle Dichio*, "armăsarul italian", născut acum 21 ani în Londra (Hammersmith), din tată milanez, *afară de la QPR*?

■ **MIHAI COMȘULEA**

GERMANIA

SCAMATORUL BERND KRAUSS

Nu a greșit cine a spus că meseria de antrenor este cea mai ingrată. Unul dintre multele cazuri din ultima vreme care dovedește pe deplin acest lucru este cel al lui Bernd Krauss, actualul Trainer al Borussiei Monchengladbach.El s-a aflat săptămâna trecută pentru a 100-a oară pe banca echipei cîștigătoare a Cupei Germaniei (angajat la 6 noiembrie 1992 pe acest post). Interesant este că, în precedentele sezoane, Krauss era cotat de presa germană ca primul antrenor din Bundesliga care își va pierde postul. Nu numai că nu a fost așa,dar mai mult, în cei trei ani de cînd se află sub conducerea sa, Gladbach a devenit echipa cu c el mai spectaculos joc din prima ligă.Născut la Dortmund acum 38 de ani, mai precis la 8 mai 1957,cel mai tânăr antrenor al primei ligi germane, a imprimat echipei pe care o conduce un sistem de joc neobișnuit pentru fotbalul german, în speță apărarea în linie (vezi schita, desenată chiar de mîna lui Krauss), sistem pe care încearcă să-l introducă și olandezul Aad De Mos la Werder Bremen. Consecința? Dacă în sezoanele 1992-93 și 1993-94 alb-verzii au încasat cîte 59 de goluri , în campionatul precedent, cu noua linie de fundași, s-au încasat doar 41. *"Nu sunt cine știe ce inovator în materie de tactică, dar apărarea în linie în Bundesliga i-a surprins pe mulți.Mă bucur că aceasta a "prins" tocmai la echipa pe care o antrenez"*. Nu-i mai puțin adevărat că jucătorii de care dispune Krauss s-au mulat perfect pe tactica preconizată.Condusă de internaționalul suedez Patrick Andersson, apărarea deținătorilor cupei este extrem de compactă și în același timp mobilă, reușind să mențină pericolul departe de poarta proprie. Cu Christian Hochstatter închizător și Stefan Effenberg și Peter Wynhoff două pistoane care fac legătura dintre atac și apărare și cu Karlheinz Pflipsen în spatele vîrfurilor, atacantii Martin Dahlin și Michael Sternkopf asigură un pressing fără de care sistemul în sine nu ar mai da aceleași roade. Și dacă am dat doar cîteva informații despre curajosul antrenor, să le completăm cu altele. Născut la Dortmund, a jucat la SV Schuren (pînă în 1976), după care a trecut la Borussia Dortmund (1976-77, pentru care a jucat un singur meci în Bundesliga !), mai apoi trecînd la Rapid Viena (1977-1983, perioadă în care a obținut cetățenia austriacă, la care nu a renunțat nici acum), revenind în Germania, tocmai la Gladbach, între 1983-1990 (167 meciuri în ligă și 8 goluri). A jucat de 22 de ori în echipa Austriei, cu care a participat la C.M. din 1982. Poate vă mai amintiți celebrul meci RFG-Austria 1-0 de la Gijon (25 iunie, în care austriecfii au prezentat formația Koncilia-Krauss, Obermayer, Pezzey, Degeorgi-Hattenberger, Prohaska, Hintermaier, Werber-Schachner, Krankl, una dintre cele mai performante echipe aliniate de austrieci după război. Cariera de antrenor și-a început-o încă de cînd mai

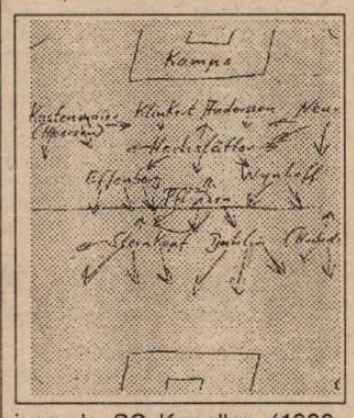

juca, la SC Kapellen (1988-89), apoi a trecut la amatorii lui FC Koln (1989-90) si apoi a devenit secund la Gladbach din 1991. O carieră interesantă, aflată încă la început, dar care i-a deschis frumoase perspective germano-austriacului. Dar cum meseria de antrenor este ingrată...

MARIUS BREAZU

SPANIA

JESUS GIL LA BAL, RĂDUCIOIU LA SPITAL

Performerele ultimelor 2 etape, disputate în doar 4 zile, sunt Atletico Madrid, F.C. Barcelona (singurele echipe fără înfrângere), Tenerife, Valencia și Santander, care au obținut câte două victorii, la polul opus situându-se Oviedo, Rayo, Celta și surprinzător Coruna, formații care au suferit câte două eșecuri. Înainte de-a ne referi la ceea ce s-a întâmplat în etapa a 7-a să trecem în revistă rezultatele intermediarei de miercuri și joi: *BETIS - ATH. BILBAO 0-0; BARCELONA - OVIEDO 4-1: Bakero (15, 31, 37), Hagi (88) - Oli (60); VALENCIA - REAL 4-3: Galvez (24), Fernando (31), Mijatovici (39), Arroyo (69) - M. Laudrup (51 - penalty), Alkorta (65), Michel (90); COMPOSTELA - RAYO 1-0: Christensen (43); SALAMANCA - REAL ZARAGOZA 0-1: Aragon (45); TENERIFE - MERIDA 1-0: Pizzi (40 - penalty); ALBACETE - VALLADOLID 4-2: Kasumov (15,58), Bjelica (38), Zalazar (70 - penalty) - Sotero (11 - autogol), Quevedo (87); SOCIEDAD - CORUNA 2-1: De Pedro (39), Purk (53) - Radcenko (38); SANTANDER - CELTA 2-1: Popov (33), Mutiu (44) - Sanchez (25); GIJON - SEVILLA 3-1: Tomas (76), Salinas (75), Perez (90) - Carlos (44); ATL. MADRID - ESPANOL 2-1: Kiko (5), Pantici (61) - Lardin (45).*

Se profilează un duel pentru titlu între Barca și Atletico? Sâmbătă și duminică cele două au obținut victorii categorice în deplasare. *BETIS - BARCELONA 1-5: Pier (46) - Roger (6), Figo (25), Celades (81), Toni (82), De La Pena (89).* Fără Hagi, Gică Popescu, Jordi Cruyff si Baquero, dar cu mânjii Moreno, Roger, Carreras, Toni, Oscar, Celades și De La Pena, catalanii au marcat 5 goluri neînvinsei până acum Betis, trecându-și în cont și două bare (Roger și Amor). La scorul de 1-2, gazdelor le-au fost refuzate două penalty-uri! Cei din Sevilla au trebuit să se împace cu eșecul, cu toate că raportul de cornere le-a fost net favorabil: 15-2!! *CELTA - ATL. MADRID 0-3: Simone (34), Kiko (56 si 67).* Alb-roșii au evoluat fără Penev (convocat în naționala Bulgariei), dar au beneficiat de forma bună a tandemului Kiko - Pantici, ultimul pasând decisiv la golurile 2 si 3. Caminero s-a accidentat grav și ar putea lipsi din naționala Spaniei în partida cu Danemarca.

Surpriză mare pe Riazor: *CORUNA - SANTANDER 2-3:Bebeto (67), Merino (89 - autogol) - Mutiu (25), Faizulin (51), Luis Fernandez (57).* Prima victorie externă a alb-verzilor, care au avut în teren 3 jucători de 19 ani. Oaspeții au condus cu 3-0 și după victoriile obținute în sezonul trecut pe teren propriu în fața lui Real și Barcelona, au izbutit acum și un succes răsunător în deplasare.

Fostul lider a trebuit să se mulțumească doar cu o remiză pe "Sarria". *ESPANOL - GIJON 0-0.* Răducioiu a evoluat doar 5 minute, fiind accidentat la faultul lui Pablo. A fost transportat la spital, dar după radiografia făcută la mâna stângă s-a constatat că n-are ruptură și nici fisură. Cu 4 minute înainte de final gazdele au ratat și un penalty. Eliminat: Tomas (76 - Gijon). Espanol este neânvinsă acasă de un an (1-2 la 16 octombrie cu Real Madrid)!

Apropo de Real. A venit în sfârșit a 2-a victorie din această ediție și prima pe Bernabeu. *REAL - COMPOSTELA 2-1: Hierro (27), Zamorano (28) - Jose Ramon (11).* Suporterii, care l-au apostrofat pe antrenorul Valdano si pe compatriotul său, Redondo, au plecat mulțumiți doar de cele 3 puncte obținute. Evoluția madrilenilor a fost din nou neconvingătoare, "albii" nereușind să treacă minute în șir de mijlocul terenului! Oaspeții au avut o bară (min. 80 Christensen) si alte două bune ocazii, irosite de Ojen. În sezonul trecut confruntările cu Compostela s-au încheiat ambele la egalitate: 1-1!

Echipele vizitatoare au mai reușit alte 3 succese! *ZARAGOZA - TENERIFE 0-2: Pizzi (56), Pinilla (87).* S-au acordat 10 galbene și un roșu: Caceres (Zaragoza - min. 29).

OVIEDO - VALENCIA 0-1: Fernando (78). Oaspeții au ratat și un penalty prin Mijatovici. Și în acest meci au fost două eliminări: Suarez (Oviedo - min. 86) și Navaro (Valencia - min. 88).

RAYO - SALAMANCA 1-4: Guilhermo (41) - Claudio (14, 36, 69), Ayucar (80). Prima victorie a echipei lui Ovidiu Stângă. Antrenorul lui Rayo, Zabalza, a fost destituit! Au fost trimiși mai devreme la vestiare Gonzales (Rayo) și Barraga (Salamanca).

Cea mai categorică victorie a gazdelor *VALLADOLID - SOCIEDAD 3-0: Fonseca (46), Varaja (47), Fernando (53 - cu un șut de la 40 de metri).* Primul gol în deplasare pentru albroșii a însemnat un punct în clasament: *MERIDA - ALBACETE 1-1: Prieto (48) - Escaich (88).* Eliminat Anjel Luis, de la Merida (min. 50), care rămâne singura formație din Primera Division fără victorie!

Același rezultat s-a înregistrat și pe San Mames: *ATH. BILBAO - SEVILLA 1-1: Garcia (54) - Carlos (71).* În caz de eșec, antrenorul oaspeților, Toni, ar fi fost demis. A fost pronunțat și numele posibilului înlocuitor: Ivici.

■ **GHIȚĂ OCHIȘOR**

Primera Division

ATL.MADRID	7	6	1	0	17-2	19
BARCELONA	7	5	2	0	19-5	17
ESPANOL	7	5	1	1	11-4	16
COMPOST.	7	4	1	2	8-3	13
VALENCIA	7	4	1	2	10-9	13
BILBAO	7	3	3	1	9-5	12
BETIS	7	3	3	1	8-8	12
TENERIFE	7	3	2	2	8-10	11
CORUNA	7	3	1	3	14-10	10
GIJON	7	3	1	3	11-9	10
ALBACETE	7	3	1	3	12-14	10
ZARAGOZA	7	3	1	3	4-8	10
REAL	7	2	2	3	14-12	8
VALLADOLID	7	2	2	3	8-7	8
OVIEDO	7	2	1	4	6-9	7
SOCIEDAD	7	2	1	4	7-12	7
SANTANDER	7	2	1	4	8-17	7
SEVILLA	7	1	3	3	7-10	6
SALAMANCA	7	1	2	4	5-8	5
CELTA	7	1	2	4	5-13	5
MERIDA	7	0	4	3	4-8	4
RAYO VALEC.	7	1	0	6	6-18	3

COEFICIENTUL DE MATURITATE

Sâmbătă am fost la Suceava... nu cu vreo echipă timișoreană, ci cu U.T.A., ceea ce n-a făcut decât să întărească valabilitatea proverbului conform căruia nu-i pentru cine se pregătește... A fost o deplasare reconfortantă, specifică unei echipe cu pretenții dar prea puțin obișnuită pe la noi, în condițiile în care cele mai multe echipe abia încropesc banii necesari pentru un meniu la pachet... în sfârșit...

Spuneam că a fost o deplasare specifică unei echipe cu pretenții... și U.T.A. este o asemenea echipă, fie și măcar pentru faptul că dorește să înfrunte "fotbalul politic" inaugurat de Miron Cosma, de pe alte poziții decât cele ale victimei sigure. Sau, pentru dorința de-a-și foliosi la maximum fondul de timp de care dispune, astă însemnând și o anumită valorificare a posibilităților extrafotbalistice ale zonei... Iată de ce am rămas plăcut surprins de insistența cu care Jackie Ionescu a comprimat timpii morți de după aterizarea la Suceava, pentru o altă îmbarcare rapidă, cu direcția Voroneț! Și n-a fost deloc o vizită "en passant" cum ar fi poate tentați unii să creadă, băieții au ascultat atenți și explicațiile maicii călugărite, aceeași de ani de zile, excelentul ghid al turiștilor veniți aici de pretutindeni... au aprins și lumânări, unele, poate, cu gândul la meciul de-a doua zi. Au urmat, nici nu se putea altfel, opririle la

CÂINII LATRĂ, CARAVANA TRECE...

de Miki Junea

tarabele cu suveniruri, iar peste ani, își vor aminti că au fost odată la Voroneț, după cum îmi spunea Jackie, cu bucuria lucrului împlinit. Într-adevăr, albastrul de Voroneț se decolorează cu greu, foarte greu...

Sigur că Jackie a riscat enorm, pentru că drumul Suceava - Voroneț și retur a durat mai mult decât zborul Arad - Suceava, iar în cazul unei înfrângeri s-ar fi găsit destule voci care să acuze fie tentațiile turistice, fie pierderea timpului, fie oboseala, mă rog, motive se găsesc destule în asemenea cazuri. A riscat, dar a câștigat, poate mai mult decât cele trei puncte, foarte necesare în perspectiva următorului meci de la Arad. Dacă vreți, el a făcut o bună, o foarte bună investiție pe termen lung. Oare câți antrenori din lumea asta ar fi procedat la fel?

*

Deci, la Suceava se poate mânca o pâine, sper să fiu bine înțeles, chiar dacă Bucovina se va strădui, așa cum mi-a declarat antrenorul Mihăiță Stănescu, să țină pasul cu echipele "grele" ale seriei a doua, pentru că acestea te lasă să joci... și Suceava vrea să joace fotbal, chiar dacă-i va fi foarte greu, din toți jucătorii aliniați la început, doar Szekely ridicându-se la nivelul unei prestații acceptabile. Din nefericire, situația nu se prea poate schimba, lipsa banilor fiind evidentă, fapt care se repercutează și în starea precară a stadionului. La origine o excelentă bază sportivă, acum cuprins de-o paragină evidentă, stadionul "Areni" așteaptă posomorât o împrospătare absolut necesară. Care ar trebui începută, fapt accesibil, chiar cu portile, ale căror bare se află într-o stare atât de jalnică, încât mă mir că au rezistat șuturilor expediate de Sandu și Maris... De unde bani, în condițiile în care echipa se zbate sub povara unor deplasări distrugătoare, cu care a fost cadorisită de mai marii F.R.F-ului, din motive pe care nimeni nu și le poate explica... Sigur că nu mi-am propus pledoarii, însă vă rog să remarcați că este vorba despre un club sportiv, ale cărui preocupări într-o competiție ar trebui să fie cu totul altele, și, fapt mai alarmant, la fanteziile federației noastre, asta i se poate întâmpla oricărei alte echipe. Ceea ce, oricum am lua-o, trebuie să dea de gândit...

*

La Arad urmează o săptămână de maximă tensiune, în perspectiva meciului de sâmbătă, cu Jiul. Ignorând, de bună voie, premisele... extrafotbalistice ale întâlnirii, alimentate din plin de componenta staff-ului minerilor, trebuie să observăm că o victorie a acestora ar însemna de pe-acum diluarea interesului asupra părții superioare a clasamentului. O victorie arădeană, ei, ce-ar însemna această victorie, nu numai pentru Arad... Depinde însă în ce măsură alchimistul Jackie va ști să dozeze coeficienții de maturitate pentru cei doi Mitu, în condițiile în care un Stupar sau un Mănăilă pornesc din start cu cota lor recunoscută, bine susținuți de numele tinere pe care profesorul a știut întotdeauna să le lanseze. Așteptăm,deci, o cotă de maturitate acceptabilă în punctele esențiale și-apoi mai discutăm...

Un fel de avancronică la ROMÂNIA - FRANȚA

JACQUET, FĂRĂ CEI TREI MUȘCHETARI

Parisul este situat la doar 300 de kilometri de Londra, dar mâine seară, în cazul unei, să sperăm, desfășurări fericite a derby-ului grupei 1 preliminare, "tricolorii" și-ar putea rezerva biletele pentru un zbor survolând tărâmul francez, spre Anglia. Vor fi însă Aimée Jacquet și elevii săi în ton cu dorințele noastre la acest mare meci? Pentru că, trebuie subliniat, la anul se va împlini un deceniu de când "cocoșul galic" n-a mai privit ierarhia internațională de sus. După titlul european cucerit în 1984 "acasă", dealtfel ultimul turneu final european la care a participat și România, și după locul 3 ocupat în Mexic '86, Franța n-a depășit faza grupelor la turneul final european din '92, respectiv nu s-a calificat la ultimele două "mondiale". Și dacă pentru EURO '92 Suedia, "cocoșul" s-a calificat cu punctaj maxim, ratarea Mondialelor americane, în favoarea Suediei, s-a făcut în ultimele două meciuri "acasă" din grupă, desăvârșindu-se tocmai în ultimul minut al meciului cu Bulgaria, când posesia pierdută de David Ginola aproape de linia de fund bulgară s-a transformat în câteva secunde într-o catastrofă. Care a costat mai ales Franța, dar și pe Ginola. Talentata aripă stângă a St. Germain-ului parizian și-a pierdut credibilitatea în fața antrenorului Franței, noua sa echipă, Newcastle, fiind parcă un loc de exil în regimul auster pentru sine al antrenorului Jacquet, cel care-l îndrăgește pe Cantona. *"Pe teren, la antrenament, îi spunea lui Eric că lucrurile ce le făcea sunt frumoase, în vreme ce noi, restul... Psihologic, aceasta cauza probleme"*, se referă Ginola la Jacquet. Dar asta a fost toamna trecută. Iar după victoria cu 1-0 din amicalul din Olanda, la începutul acestui an, Cantona a făcut boacăna de la Crystal Palace, care l-a scos din planurile protectorului său, Jacquet. Cum Cantona și Ginola nu se suferă, ieșirea lui Eric din scenă îi părea favorabilă lui David, ceea ce însă nu s-a întâmplat. Dar cum Cantona abia a revenit, în două meciuri oficiale, plus în meciul echipelor de rezerve Man. U - Leeds, de sâmbătă, Ginola ar fi putut reapare tocmai la București. O accidentare suferită acum două săptămâni s-a dovedit a fi mai serioasă decât se părea, sâmbătă doctorii naționalei Franței declarându-l pe Ginola inapt pentru București. Deci, deja fără Papin și Cantona, Jacquet a rămas și fără Ginola. Totuși, să vedem ce-i cu David (sursa informațiilor: ziarul "Times"): fiul unui muncitor portuar de pe Coasta de Azur (Gassin), atras de sculptură și de jocul de table, de pictură și muzică blues, ba chiar și de poezie, pe care *"ar scrie-o chiar mai bine decât Eric, dacă și-ar pune-n minte"*, conform ziariștilor francezi, *"nu este ca și Cantona, ci plăcut și afabil, mai puțin intens, mai lipsit de griji"*, conform acelorași surse. După ce a fost respins de Nice, David a trecut pe la Toulon, Matra Racing Club, Brest și PSG, înainte de a ajunge, în vară, la Newcastle, unde impactul său este fantastic, fiind declarat Jucătorul lunii august în Anglia, deși a marcat un singur gol, tocmai din fața lui Dan Petrescu, în primele opt etape. Să mai spunem că David este strigat în vestiar *"Nino"*, asta pentru că în vară a întârziat semnarea contractului cu Newcastle în favoarea prezenței ca fotomodel pentru casa Nino Cerutti, la brat cu Claudia Schiffer, la o paradă a modei caritabilă de la Ritzul parizian.

Jacquet are oricum mâine de unde să aleagă, de peste hotare (Deschamps, Desailly, Karembeu), sau din Hexagon, campionat care are încă 7 reprezentante în Cupele europene, așa că, EN GARDE!

Ginola în "perioada PSG"

■ Q.P.R.

P.S.: Eric Cantona, ușor accidentat la genunchi, a abandonat sâmbătă în min. 18 disputa echipelor de rezerve ale Manchester-ului și Leeds-ului.

De la București

FRANCEZII AU PLECAT CU TRAISTA GOALĂ

Mâine, pe stadionul din Ghencea, va avea loc cea de-a patra partidă România - Franța pe teren românesc. De remarcat faptul că în precedentele jocuri reprezentantii "Cocoșului galic" nu au reușit nici un rezultat favorabil, victoria revenind de fiecare dată jucătorilor români. La 12 iunie 1932, în meci amical, România - Franța 6-3. Pentru tricolori au marcat Bodola (10, 81), Rudy Wetzer (17, 68) și Schwartz (20, 46), iar formația aliniată a fost Czinczer - Bürger, Albu - Hrehuss, Steinbach, Raffinsky - Glanczmann, Schwartz, R. Wetzer, Bodola, Kocsis (Dobay). La 8 aprilie 1972, tot în meci amical, victoria a revenit echipei antrenate de Angelo Niculescu cu 2-0, golurile fiind opera lui Iordănescu (16) și Dinu (54). Au fost trimiși în teren următorii: Răducanu - Sătmăreanu, Lupescu, Dinu, Deleanu (N. Ionescu) - Dumitru, R. Nunweiller - Lucescu, Dembrovschi, M. Sandu (Domide), Iordănescu. În fine, singurul meci oficial s-a jucat la 24 martie 1976, în preliminariile turneului olimpic. Victoria a revenit tot tricolorilor, cu 1-0, prin golul lui Böllöni (min. 10). "Olimpicii" au folosit formula Răducanu - Cheran, Sameș, Dinu, Hajnal - Dumitru, Böllöni, Iordănescu (Romilă II) - Lucescu, D. Georgescu (Crișan), Kun II.

PRELIMINARIILE EURO '96 - PENULTIMUL ACT

Mâine, miercuri, 11 octombrie, va fi o zi plină în preliminariile CE Anglia iunie '96, în grupa 1, alături de derby-ul ROMÂNIA - Franța disputându-se și meciurile Slovacia - Polonia și Israel - Azerbaidjan. Pe cele 3 arene se va intra de la situația: 1. ROMÂNIA 18p. (15-6); 2. Franța 14p. (17-1); 3. Polonia 12 p. (13-8); 4. Slovacia 11p (10-15); 5. Israel 9p (11-11); 6. Azerbaidjan 0p.

Iată și meciurile cu implicații în lupta pentru calificare din restul grupelor: Danemarca - Spania, în grupa 2; Elveția - Ungaria și Islanda - Turcia, în grupa 3; Slovenia - Ucraina și Lituania - Estonia, în grupa 4; Irlanda - Letonia, Austria - Portugalia și Lichtenstein - Irlanda de Nord, în grupa 6; Georgia - Bulgaria și Țara Galilor - Germania, în grupa 7; Rusia - Grecia, în grupa 8.

■ Poșta Regală Britanică va emite o serie filatelică specială dedicată turneului final EURO '96, de 5 timbre înfățișând chipurile a 5 legende ale fotbalului britanic, care nu mai sunt în viață, cei 5 urmând a fi stabiliți în zilele următoare, în urma unui vot public, o premieră de altfel în istoria de 150 de ani a filateliei. Alegerea publicului se va face din următorii 10 jucători, selectați de experți ai fotbalului din Albion: Bill Meredith, Frank Smith, Alex James, Dixie Dean, Joe Mercer, Duncan Edwards, Danny Blanchflower, Peter Doherty, Billy Wright și Bobby Moore. Iată însă și explicația Poștei Regale, Royal Mail, de ce o legendă în viață, Gary Lineker de exemplu, nu figurează pentru vot: numai membrii familiei regale sunt persoanele ce au dreptul să apară pe timbrele poștale britanice, în viață fiind.

■ Rezultate înregistrate în weekend în preliminarii: Armenia - Belgia 0-2 (în grupa 2); Croația - Italia 1-1 (în grupa 4) - vezi pagina 10; Belarus - Cehia 0-2 (gr. 5); Bulgaria - Albania 3-0 și Germania - Moldova 6-1 (gr. 7).

FRANȚA

Etapa a 12-a: Nantes - Monaco 2-2, Bordeaux - Lyon 1-1, Lille - Strasbourg 2-0, Bastia - Le Havre 1-0, Paris SG - Rennes 1-1, St. Etienne - Montpellier 0-2, Nice - Metz 0-1, Guingamp - Cannes 2-0, Martigues - Auxerre 1-2, Gueugnon - Lens 0-1.

Etapa viitoare (14 octombrie): Le Havre - St. Etienne, Strasbourg - Guingamp, Montpellier - Bastia, Cannes - Nantes, Monaco - Gueugnon, Auxerre - Nice, Metz - Bordeaux, Rennes - Lille, Lyon - Paris SG, Lens - Martigues.

CLASAMENT

METZ	12	8	4	0	15-5	28
LENS	12	7	4	1	18-9	25
PARIS S.G.	12	7	3	2	22-11	24
AUXERRE	12	7	1	4	23-13	22
GUINGAMP	12	5	5	2	10-6	20
MONACO	12	6	1	5	20-17	19
NANTES	12	5	4	3	14-12	19
BASTIA	12	6	1	5	17-16	19
MONTPELLIER	12	5	3	4	14-12	18
BORDEAUX	12	5	2	5	16-15	17
STRASBOURG	12	4	4	4	17-13	16
NICE	12	4	4	4	13-11	16
RENNES	12	4	2	6	13-18	14
LYON	12	3	4	5	13-17	13
LE HAVRE	12	4	1	7	6-17	13
ST. ETIENNE	12	3	3	6	16-20	12
GUEUGNON	12	2	4	6	9-18	10
MARTIGUES	12	3	1	8	8-17	10
LILLE	12	2	3	7	9-17	9
CANNES	12	3	0	9	15-24	9

OLANDA

Etapa a 8-a: Graafschap - Twente 0-3, Nijmegen - Heerenven 1-3, Breda - Sparta Rott 0-0, Waalwijk - Utrecht 1-0, Sittard - Deventer 2-2, Ajax - Arnheim 3-0, Kerkrade - Eindhoven 1-1, Volendam - Tilburg 0-0, Feyenoord - Groningen 4-1.

Etapa viitoare (14 octombrie): Eindhoven - Waalwijk, Deventer - Breda, Groningen - Kerkrade, Utrecht - Sittard, Heerenven - Sparta Rotterdam, Volendam - Graafschap, Tilburg - Feyenoord, Twente - Ajax, Arnheim - Nijmegen.

CLASAMENT

AJAX	8	8	0	0	30-0	24
EINDHOVEN	8	6	1	1	21-6	19
TILBURG	8	5	3	0	21-5	18
FEYENOORD	8	4	2	2	21-13	14
GRONINGEN	8	4	2	2	14-11	14
WAALWIJK	8	4	1	3	11-10	13
HEERENVEN	8	3	3	2	12-16	12
SPARTA ROTT.	8	3	2	3	10-14	11
BREDA	8	2	3	3	10-9	9
TW.ENSCHEDE	8	2	3	3	12-14	9
KERKRADE	8	1	5	2	5-7	8
ARNHEIM	8	2	2	4	9-15	8
UTRECHT	8	2	2	4	6-12	8
SITTARD	8	2	2	4	6-16	8
NIJMEGEN	8	2	1	5	9-20	7
DEVENTER	8	1	2	5	11-19	5
GRAAFSCHAP	8	1	2	5	11-19	5
VOLENDAM	8	1	2	5	6-19	5

PORTUGALIA

Două restanțe din etapa a 6-a: Sporting - Benfica 2-0 și Porto - Boavista 1-0

NUME NOTE NOUTĂȚI NUME NOTE

BOOK-MAKERI COMPETENȚI

Inventivitatea book-maker-ilor englezi nu are granițe. O nouă prognoză a celebrei case de pariuri William Hill se referă la soarta antrenorilor din Premier League. Astfel, situația cea mai instabilă o are antrenorul lui Bolton, Roy McFarland, cotat cu 11-8. Cota cea mai sigură o are bineînțeles Kevin Keegan (Newcastle), 6-1. În grupul celor aflați în pericol de a fi concediați se află Gerry Francis (Tottenham), Brian Little (Aston Villa-ocupanta locului secund în clasament!), Harry Redknapp (West Ham), Ray Wilkins (Queen's Park Rangers) și Dave Merrington (Southampton).

MIHAILOVIC ȘI AFACERILE

Internaționalul sârb Sinisa Mihajlovic (Sampdoria) nu este tentat să rămână în fotbal după ce își va încheia activitatea de jucător. Împreună cu un asociat, el a pus bazele unei firme de construcții, care, momentan, construiește o autostradă de 60 km în Cipru. Tot pe insula Afroditei, firma lui Mihailovic va ridica și câteva hoteluri. Interesant este că toți cei 120 de angajați ai fotbalistului de la Doria sunt sârbi! În altă ordine de idei, simpaticul Sinisa își continuă și activitatea de manechin la firma Versace, cea care, de ziua lui, i-a oferit, chiar prin intermediul lui Gianni Versace, un ceas în valoare de 40.000 DM.

HOROSCOPUL FOTBALIȘTILOR ITALIENI

Celebrul săptămânal italian Guerin Sportivo i-a împărtit pe jucătorii din Serie A după cele 12 semne ale zodiilor. Cei mai mulți (48) sunt "Fecioare", iar pe posturi supremația o dețin Vărsătorii (7 portari), Peștii (17 fundași), Fecioarele (18 mijlocași), atacanții fiind "conduși" de Vărsători și Fecioare (câte 10 din fiecare zodie).

ZIARIȘTII-ANTRENORI

Apariția "presarului" brazilian Washington Rodriguez (59 de ani) ca antrenor al echipei Flamengo (el fiind un fervent critic al lui Romario!!) ne-a determinat să facem o incursiune în timp, pentru a revedea lista cu ziariști-antrenori. Ea este deschisă de englezul George Allison, succesorul celebrului Herbert Chapman la Arsenal Londra, echipă pe care a antrenat-o 13 ani. Italianul Vittorio Pozzo, fost angajat al cunoscutului cotidian La Stampa, a condus naționala Italiei spre titlurile mondiale din 1934 și 1938. Lista e continuată de Joao Saldahna, fost corespondent de război al unui ziar brazilian, care a antrenat naționala Braziliei în perioada 1969-70, înainte ca aceasta să fie preluată de Mario Zagalo, sub conducerea căruia echipa "Cariocas" a câștigat al treilea titlu mondial, în iunie 1970, pe platourile mexicane.

ERIC CLAPTON LA WEST BROMWICH

Știindu-l ca un mare fan al echipei West Bromwich Albion, conducerea clubului din Birmingham l-a solicitat pe celebrul Eric Clapton să devină proprietar și sponsor al clubului, așa cum fusese, cu ani în urmă, Elton John la FC Watford. Încântat de propunere, Clapton a răspuns: "Îmi pare rău, dar între a fi pasionat de ceva și a fi pregătit ca pentru acest hobby să cheltui milioane este o diferență mare".

BANII N-ADUC FERICIREA

Echipa suedeză IFK Göteborg are necazuri. Ea va trebui să dispute următorul meci din cupele europene la o distanță de 200 km de orașul de reședință, ca urmare a faptului că meciul contra Legiei Varșovia unul dintre tușieri a fost lovit de spectatori cu mai multe monede. Deci, nu întotdeauna banii înseamnă și noroc. ■

COSTICĂ RĂDULESCU

SUNTEM PREA MICI PENTRU UN RĂZBOI ATÂT DE MARE !

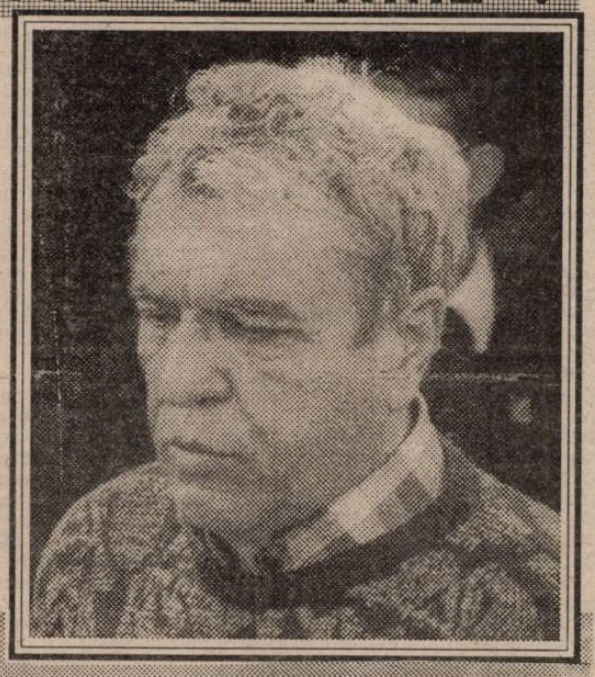

FOTBAL vest

Anul V Nr. 40 (194) ● 17-23 Octombrie
Apare marți ● 12 pagini ● 500 lei

■ MAGNET ■ MAGNET ■ MAGNET ■ MAGNET ■

TOMA NECREDINCIOSU, OMUL CARE NE-A STRICAT DUMINICA

POLI A MAI PIERDUT DOUĂ PUNCTE, DAR A CÂȘTIGAT O INEGALABILĂ GALERIE

VOCEA PORUMBELULUI SUPĂRAT

(nu iese fum fără zvon, nici penalty la Timișoara)

● Din păcate Poli se află la al cincilea meci consecutiv fără victorie, deși a fost primul fără gol primit! Deși, duminică, acest gol trebuia să fie la poarta oltenilor. Acest gol i s-a refuzat cu nerușinare. Ce folos că arbitrul Toma, spășit, le-a zis apoi jucătorilor timișoreni că îi pare rău! Păi dacă la Sibiu, Cluj, Bacău, s-a dictat penalty, duminică, la Timișoara, când Băban a fost cosit în careu, trebuiau să se acorde ...doi de 11 m, așa de clar a fost ! Dar vorba colegilor mei de redacție: *"Cineva acolo sus nu ne iubește!"* Probabil că dl. Boiț, astă-vară, a cam supărat stăbimea din București. Așa că, probabil, s-a convins și dl.Boiț că retrogradarea dSși dacă acolo sus cineva n-o iubește pe Poli, la Reșița cineva nu-l iubește pe Firiteanu. Ion Copăcianu! Care-i face șicane la Școala Sportivă, unde Firică are catedră. Și de unde, corect, și-a luat concediu fără salar.Voi reveni, pe larg, în numărul viitor. Să vedem pe cine mai deranjează că Firică e antrenor la Timișoara... Păi dacă Reșița nu l-a vrut! Culmea e că prin mediile portugheze, Nică Panduru a explicat cum că Firiteanu a avut un benefic aport în cariera sa! Frumos spus, Nică! ● Poli și CFR-ul și-au dat, în sfârșit, mâna... La Deta! Unde președintele ...antrenorului Chimiuc e Stelică Anghel! O fi vreun semn că la Deta apare, încet dar sigur, un nou centru de greutate al fotbalului timișan? Să fie într-un ceas bun. Pînă atunci, urmează super-derby-ul de duminică, cu UMT-ul! Mă trec fiorii!! ● Apropo de CFR, Aud că Aslău și Dorin Chimiuc o vor tunde spre Germania. Majearu stă pe loc... În teren ● Așta-i fotbalul. Unii pleacă, alții rămân. Dar știu un caz în care același om a și plecat, dar a și... rămas!!! Jean Pădureanu. Am înțeles că a plecat la Rapid, dar n-am înțeles că n-ar fi rămas și la Bistrița. Se poartă cumulul de funcții. Ce-ar fi să fie băgat un Rapid-Bistrița în Pronosport? Cred că pronosportiștii ar sări peste etapa respectivă... ● A plecat și Ion Molodvan. Mai cunoscut sub numele de **"1 din 33"**, după ce a trecut pe la UTA. A plecat la o trupă de comando din Libia, cunoscută ca echipa de fotbal El Ethehad. Ce bulan, mai bine zis ce pile au unii! După ce dai în bară cu Dinamo și-ți bați joc de UTA, ferefeul, grijuliu, te trimite să-i papi lozu' lu' Ghadaffi (cred că așa se scrie, deși nu contează). Te trimite la recomandarea lui Costică Ștefănescu. Cine se aseamănă se adună. Ce a făcut Moldovan la UTA, a făcut Ștefănescu la Poli... Ștefănescu, care, duminică, a venit să vadă meciul de la Timișoara. Nu înțeleg de ce! Păi după cum e alcătuită echipa României, Ștefănescu ar trebui să urmărească ce face Ilie Dumitrescu, în timp ce colegii lui de la Tottenham au meci...

ION GOLUMBU

Invitați la vest FOTBAL

LONE NEDELCU

ADI UNGUR

ION FLOREA

DORIN ARCANU

GLASUL CIȘMIGIULUI

■ Schimbările de "domiciliu" (peste noapte) a unor antrenori nu sunt nici pe departe de a se fi terminat. Se pare că și la Craiova se va lăsa cu "permutări". Deși magnatul George C. Păunescu ține cu dinții de Cârțu, se pare că unii conducători locali și o parte a jucătorilor nu îl agrează pe Sorin. Mai precis, în Bănie se întâmplă ce s-a întâmplat cu Bondrea în "dr. Staicovici", numai că nimeni nu îndrăznește să facă pe sabotorul pe propriul teren. Se vehiculează numele lui Bondrea, că ar fi "urmașul" lui Cârțu. Același nume este însă vehiculat și în "Valea Roșie", la Craiova "mică", care simte în spate răsuflarea Brăilei. Sub Feleac se zice că ar veni Hizo, dar oamenii cu experiență de prin partea locului susțin că locul este rezervat pentru Remus Vlad, care, cu siguranță, nu va accepta postura de secund al unui antrenor italian ce va veni - via Mircea Lucescu, via Cornel Dinu - din direcția Bolognei. Atât Remus Vlad cât și Hizo sunt doriți însă și la Hunedoara, corviniștii gândindu-se la o salvare în acest an și la un eventual baraj la anu'. Vom vedea care unde se va duce, deși, ***"stejar extremă urgență"***, se pare că atunci când vor vedea lumina tiparului aceste rânduri, să fie posturi vacante la Brașov (demitere) și Ploiești (demisie).

■ Prin Cișmigiu se (mai) discută dacă a fost sau nu blat la meciul cu Franța. Jumătate dintre microbiști susțin că s-a jucat pe bune, că mai mult nu se (mai) poate, că tactica cu doi stoperi și un libero, special făcută pentru "eliberarea fundașilor laterali" ("găselnița" lui Iordănescu) este deja cunoscută de adversar, că junii francezi au tras cu dinții pentru a nu mai ceda tricouri unui Papin, Cantona sau Ginola ș.a.m.d.Cealaltă jumătate merge însă pe mâna blatului. Cică aranjamentul ar avea și o bază străină de fotbal, prin sferele mai înalte ale politicii. Cică oricum mai avem șanse, să batem la Kosice, să batem la baraj, așa că promisiunile franțuzești cu bătaie lungă, pentru CM 1998, au fost extrem de tentante.

■ Înfrângerea de miercurea trecută a adus pagube importante unor patroni de restaurante și terase. Principalele restaurante și terase din Drumul Taberei s-au aprovizionat cu marfa echivalentă pentru trei luni, pentru a face față fiestei ce urma după obținerea... calificării. Toate barurile de noapte din centrul Capitalei și-au triplat comenzile către engrosiști, din motive identice. Cel mai afectat local a fost "Vox Maris", unde cu câteva ore înainte de meci, fusese înălțat și tortul de ciocolată cu frișcă, pentru marea sărbătoare fotbalistică. Aici urmau să petreacă fotbaliștii, după meci. Stocul de băuturi și țigări a fost suplimentat și de majoritatea buticarilor cu vaduri bune. Nici de necaz nu a intrat cineva ca să bea ceva...

■ Cel de-al doilea joc consecutiv fără victorie al studenților "gorjeni" în orașul lui Brâncuși, nu s-a datorat realităților din teren, ci faptului că în mod accidental, oțelarii gălățeni nu au reușit să-i mai egaleze pe Steaua în etapa precedentă, așa cum prevedea protocolul încheiat pe Dunăre. Ce nu s-a rezolvat pe Dunăre se botează în Jiu. În schimb, protocolul de pe Dâmbovița cu nemțenii a avut un scop precis: sperierea observatorilor nemți, cărora li s-a prezentat un atac extrem de viril, care a spulberat o echipă clasată nu tocmai rău în spațiul carpato-danubian. Partea proastă este că Dortmund-ul nu este situat în acest spațiu.

■ Conu Jenică Pădureanu nu s-a deplasat cu feroviarii la Sibiu. El a anunțat că până ce promisiunile verbale ale lui George Copos nu devin literă de lege pe un contract ferm, nu își intră în atribuții. Se pare că magnatul prăjiturilor nu a calculat bine atunci când l-a adus în Giulești pe conu Jenică, acesta fiind un individ uns cu toate alifiile fotbalului. Să vedem însă dacă pădureanul bistrițean va face mulți purici în Giulești.

COCO CHANEL

"OLTENI" CE AU TRECUT PE LA NOI...

DORIN ARCANU

Rep.: ***Dorine, ești titular la Craiova, așa cum ți-ai dorit în scurtul tău popas la Timișoara, chiar dacă ai fost o vreme exilat în Banat datorită actualului tău antrenor, Sorin Cârțu...***

D.A.: În profesionism, a fi refuzat e uneori omenește, având în vedere că la acea vreme eram încă tânăr și poate era normal ca Sorin Cârțu să aibe reticențe. Acum nu mai am nimic cu dânsul și nici dânsul ceva împotriva mea....

Rep.: Ce amintire ai păstrat despre Timișoara, având în vedere că ai petrecut un an pe stadionul "1 Mai"...?

D.A.: Am avut un an nu foarte greu. Din punct de vedere al performanței....

Rep.: A fost "memorabilul" gol al lui Ilie Dumitrescu... La 0--3 cu Steaua.....

D.A.: N-a fost numai golul ăla. N-am avut drept de joc vreo 3 luni de zile, apoi s-a văzut în prestația mea că am cam stat pe tușă.... Am fost accidentat la genunchi...

După aceea, a intervenit refuzul Craiovei de a-mi da dezlegarea definitiv și oamenii de fotbal de aici mi-au spus-o, omenește, că, le pare rău, dar nu pot miza pe mine....

Rep.: Dar tu ai fost de acord să rămâi la Timișoara?

D.A.: Bineînțeles! Discutasem asta la venirea mea în Timișoara!

Rep.: La Poli ai venit de la Gloria Reșița....

D.A.: A fost rampa mea de lansare! Am avut un sezon foarte bun la Gloria Reșița! Și câțiva colegi de excepție....

Rep.:Numește-i!

D.A.: Marcu, Marcă, Pătru...

Rep.: Oltenii tăi!!

D.A.: Da, oltenii mei, ca și Șerban, cu care am stat acolo și am împărțit totul! Mă bucur pentru ei toți că au făcut câțiva pași înainte!

Rep.:Marius Popescu?

D.A.: El m-a adus la Gloria! Dar în fotbal, ca fotbalist, ai mai puțin contact cu președinții!

Rep.: O întrebare mai puțin picantă pentru cititori, cum a fost cu " 11-le" de la Minsk?

"Aș fi rămas la Timișoara``

D.A.: A fost nesansă! Mingea m-a lovit în mână, a sărit în față, iar când m-am arcuit mingea a ricoșat din piciorul meu în poartă... A fost o mișcare reflexă....

Rep.: Poli?

D.A.: O echipă frumoasă,tânără, dar fără experiență, fapt care ne-a ajutat să scoatem un punct la Timișoara....

ADRIAN UNGUR

Rep.: Deci, Adi, ne întâlnim cu tine ca și component al Universității Craiova, deși Aradul te regretă, și când spun Arad, spun "Țucu", spun "Stupi", spun " Paly", spun "Mitu"... colegii tăi de echipă din acea UTA frumoasă, din '93, care bătea pe Dinamo și Steaua....

A.U.: La Craiova a fost greu, în primele 2-3 luni în care m-am acomodat cu atmosfera oltenească. A fost o perioadă grea, în care mi-am revenit și mi-am intrat în normal...

Rep.: După vocea cu care mi-o spui, simt că regreți Aradul...

A.U.: Regret! Normal că-l regret! M-am născut în Arad, și am plecat cu părere de rău, din motive independente de mine...

Rep.: Motive financiare, evident!

joacă cu ún vârf! Asta-i tactica lui și ghinionul meu...

Rep.: De ce Craiova, care oriunde ataca și juca deschis, acum joacă la .... mantinelă?

A.U.: Întrebați-l pe Cârțu?

Rep.: Să revenim la marea ta dragoste, U.T.A. Cum vezi viitorul ei?

A.U.: Aș dori din tot sufletul să promoveze, dar după ghinionul de sâmbătă... mă îndoiesc... Ar fi oribil din partea mea să spun că nu vreau să promoveze U.T.A.!

Rep.: Câteva cuvinte pentru "Țucu", "Stupi", "Uraganul"...

A.U.: Sunt niște prieteni cu care am trăit fotbalul acela mare, la care visăm mereu!

Rep.: De ce crezi că în Oltenia fotbalul poate să fie sus, pe când la noi, în "zona Fotbal vest" ne chinuim numai cu vise?

A.U.: Cred că e vorba de faptul că Universitatea Craiova a prins pe Dumnezeu de picior. Totul stă în implicarea oamenilor de afaceri în fotbal, oameni care întârzie să apară aici la noi! Din ce motive nu le place fotbalul, nu știu!

Rep.: Poli?

A.U.: O echipă destul de tehnică, dar astăzi a avut nesansă...

DUKI POPOVICI

"Normal că regret Aradul..."

E mai bine să fii rezervă la Craiova decât titular la U.T.A.?!

A.U.: Nu-i vorba de asta!

Rep.: Din punct de vedere financiar?

A.U.: Financiar, da! Evident!! Dar veau să spun că meciurile Craiovei de acasă le-am jucat toate. Și în deplasare, în trei, am început ca titular. Nu sunt o rezervă a Craiovei! Dar, în general, în deplasare, Cârțu

■ LIGA STUDENȚILOR DIN FACULTATEA DE MECANICĂ anunță disputarea unui turneu de fotbal în 7, în organizarea Asociației Sportive "POLITEHNICA" Timișoara și a Ligii Studenților din Politehnică, în lunile octombrie și noiembrie, cu ocazia aniversării a 75 de ani de la înființarea Școlii Politehnice din Timișoara. Semifinalele și finalele turneului, la care participă studenți și cadre didactice, se vor disputa în ultima săptămână a lunii noiembrie, în sala Olimpia.

PRIVIND ÎNAPOI ȘI ÎN PERSPECTIVĂ

AVANGRONICĂ DINAMO - POLI

CE FRUMOS A FOST ACUM 37 DE ANI!

Dinamo - Poli 2-6! Pare o glumă, nu-i așa? Și totuși, acest rezultat a fost posibil. Ce-i drept, acum mai bine de 37 de ani, mai precis la 23 martie 1958. Atunci, Știința, în formula: ***Curcan - Sbîrcea, Brânzei , Florescu - Cojereanu, Tănase - Gîrleanu, Cădariu, Ciosescu, Filip, Boroș*** a umilit-o pe Dinamo, pe stadionul "23 August", conducând la un moment dat cu 6-0 (!). Golurile au fost marcate de Cădariu (15), Ciosescu (3, 39, 47, 48 și 55 - penalty), respectiv Ene (72 - penalty) și Babone (85). Pentru alb-roșii au jucat: ***Uțu - Al. Vasile, Motroc, Szőke - Călinoiu, I. Nunweiller - Kőszegi, R. Lazăr, Ene, Babone, Suru.***

Și această victorie a fost doar una din cele 6 (!) obținute de Poli în capitală din 1948 până în 1965, perioadă în care bilanțul, la București, arăta astfel: ***14 6 2 6***. Mai mult decât promițător. Au urmat însă apoi 19 jocuri în care timișorenii nu se pot mândri decât cu 5 remize. Una dintre acestea a avut loc la 8 iunie 1975, scor 2-2, prin reușitele lui ***Zamfir (34), R. Nunweiller (89) - Anghel (63), Cotec (88).*** Într-un meci condus de I. Rus (Tg. Mureș), au evoluat următorii: DINAMO: ***Ștefan - Cheran, G. Sandu, Sătmăreanu II, Deleanu - Dinu, Dobrău - Lucescu, Zamfir, R. Nunweiller, Custov (80, Augustin).*** POLI: ***Jivan - Popa, Crângașu, Arnăutu, Maier - Mehedințu, Cotec, Dembrovschi - Anghel, Dașcu (57, Istrătescu), Petrescu.***

Succesele dinamoviștilor din ultimii 28 de ani, două chiar zdrobitoare (7-2 și 6-0) au făcut ca palmaresul general să le fie favorabil ***33 20 7 6 79-40.***

Iată rezultatele înregistrate între cele două formații, cu Dinamo în rol de gazdă: 3-2 în 1948-49 (pentru Poli au marcat A. Rădulescu și Morja); 2-3 în 1950 (alb-violeții au marcat prin Morja, Dee și Boroș); 4-1 în 1951; 0-0 în 1953; 1-3 în 1954 (timișorenii au înscris prin Cojereanu, Ciosescu și Dinulescu); 1-0 în 1955; 4-1 în 1956; 2-6 în 1957-58; 4-1 în 1958-59; 3-2 în 1960-61; 0-1 în 1961-62 (gol Manolache); 0-1 în 1962-63 (gol Lereter); 0-0 în 1963-64; 2-3 în 1965-66 (golurile studenților fiind opera lui Kotormany - 2 și Mițaru); 1-0 în 1966-67; 2-1 în 1973-74; 2-2 în 1974-75; 2-2 în 1975-76; 2-0 în 1976-77; 4- 2 în 1977-78; 1-1 în 1978-79; 1-1 în 1979-80; 2-0 în 1980-81; 3-0 în 1981-82; 7-2 în 1982-83; 3-2 în 1984-85; 2-1 în 1985-86; 6-0 în 1987-88; 3-0 în 1989-90; 0-0 în 1990-91; 4-1 în 1991-92; 4-0 în 1992-93; 4-1 în 1993-94.

ROENTGEN D.N. ROENTGEN D.N. ROENTGEN D.N. ROENTGEN D.N.

U." CLUJ - F.C. NAȚIONAL 1-3: R. Sabo (60) - Dună (6, 15 și 83). Singura victorie în deplasare a etapei. Bucureștenii au acumulat 9 puncte de la venirea antrenorului Halagian, ajungând după două victorii consecutive "afară" de la -8 la -2 în clasamentul adevărului! Studenții, fără Andone (plecat pe banca tehnică a Sportului) și Sălăgean (cumul de cartonașe), au pierdut ultima dată în fața "bancarilor" în aprilie '93, scor 2-0, la București.

SPORUL STUD. - OȚELUL 1-1: Vochin (5) - Pelin (69). Gălățenii au marcat al doilea gol în deplasare, obținând primul punct! Debut cu stângul pentru antrenorul Ion Andone, echipa lui rămânând în 10 oameni prin eliminarea lui ***Lalciu (min. 68).*** Bilanțul confruntărilor directe în prima divizie, între cele două formații, este acum: ***15 5 4 6 19-20.***

F.C. SELENA - PETROLUL 1-0: Scânteie (27). A 6-a înfrângere consecutivă a "găzarilor" la Bacău, ultimul punct cucerit în Moldova datând din ediția 1986-87, scor 1-1. ***Petru Firici*** (F.C. Selena) a împlinit cu o zi înaintea meciului vârsta de 25 de ani.

F.C. ARGEȘ - GLORIA BISTRIȚA 2-1: Dumitru (5), Negru (57) - Dianu (86). Gazdele au jucat ultimele 6 minute în inferioritate numerică, V. Popa fiind eliminat. Până la acest meci, simetrie perfectă în ceea ce privește bilanțul direct în D.N.: ***6 2 2 2 9-9. Voica*** (Gloria) a evoluat pentru a 100-a oară în prima ligă (5 goluri marcate), iar ***D. Matei***, tot de la oaspeți, a disputat al 50-lea joc pe prima scenă, având 15 goluri înscrise.

POLIT. IAȘI - DINAMO 0-0. Cele două echipe au avut câte o bară (Keresztes, respectiv Varga), alb-roșii terminând partida în 9, ***Csik II*** (min. 64) și ***Tararache*** (min.86) văzând cartonașul roșu. Același rezultat s-a înregistrat ultima dată în Copou în sezonul 1983-84, ultimul succes al moldovenilor fiind consemnat în ediția 1982-83, scor 2-0.

F.C. FARUL - F.C. BRAȘOV 4-0: Barbu (41 și 50), Butoiu (55), B. Oprea (71). Al 5-lea eșec al brașovenilor în deplasare din tot atâtea jocuri disputate. Prima întâlnire dintre cele două team-uri, la Constanța, a avut loc la 7 iunie 1959, marinarii triumfând și atunci, scor 3-1, prin punctele reușite de ex-timișorenii ***Remus Lazăr (50 - penalty și 59), Ciosescu (43),*** respectiv ***Târnoveanu (70).***

Pentru amatorii de statistici iată și formațiile aliniate în urmă cu 36 de ani: ***FARUL: Ghibănescu - Straton, Ciuncan, Lepădatu - Corneanu, Pană - Moroianu, Sever, Ciosescu, Niculescu, R. Lazăr; STEAGUL ROȘU: Ghiță - Zbârcea, Zaharia, Târnoveanu - Hidișan, Bârsan - Pușcariu, Szigetti, Proca, Campo, David.***

Bilanț în momentul de față: ***49 20 9 20 66-67!*** Brașoveanul și ex-polistul ***Strizu*** a evoluat pentru a 100-a oară în D.N., având 24 goluri înscrise.

INTER SIBIU - RAPID 2-1: Pogăcean (24), M. Seghedi (43) - Chiriță (83). Deși au jucat 16 minute în 10, ***L. Cotora*** fiind eliminat, gazdele au obținut al 4-lea succes pe teren propriu, singura echipă care a reușit să plece cu un punct de la Sibiu fiind Poli Timișoara (1-1 în etapa a 4-a).

STEAUA - CEAHLĂUL 6-2: A. Ilie (35 și 45), Gâlcă (57), N. Răducan (65), S. Ilie (74), Vlădoiu (89) - Pantazi (80), M. Ionescu (86 - penalty). După 2 remize consecutive în deplasare, Ceahlăul a fost zdrobită în Ghencea, adică acolo unde n-a mai învins nimeni de la 3 decembrie 1989, dată la care roș-albaștrii pierdeau în fața studenților din Bănie cu 2-1! Steaua, care în ultimele 32 de etape a pierdut un singur joc (3-4 la Bistrița, la 17 iunie '95), a disputat meciul 1.400 în prima ligă! Bilanț cu Ceahlăul: ***5 4 1 0 17-6.***

ETAPA VIITOARE

Et. 11 - sâmbătă, 21 octombrie: ***Univ. Craiova - FC Selena; Dinamo - Poli; Rapid - Poli Iași; Petrolul - FC Național; Ceahlăul - Sportul St.; Oțelul - FC Inter; FC Argeș - "U" Cluj; Gloria - FC Farul; FC Brașov - Steaua;*** .

ETAPA PE COMPUTER

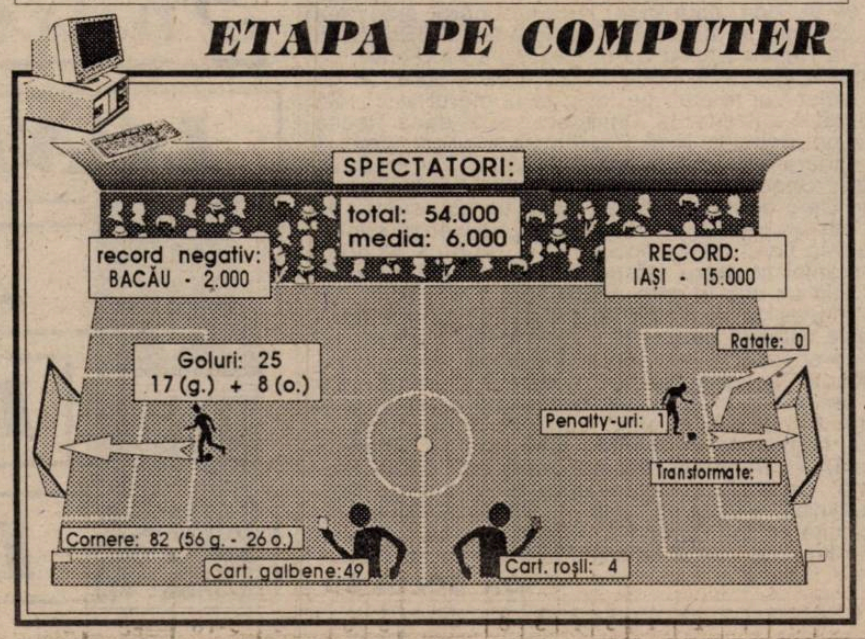

FOTBAL vest
Str.Paris nr 2A Timișoara tel. 056/190656
Director onorific:
MARCEL TOLCEA
Director
DUKI POPOVICI
Redactor-Șef
SANDU USUSAN
Colectivul redacțional:
MARIUS BREAZU (șef dep. interne), OVIDIU PĂCURARIU (șef subredacție Arad), PETRU FUCHS (șef subredacție Caraș), MIHAI COMȘULEA (șef dep. externe), CORNEL BOCIORT (secretar gen. de redacție), RADU SUCIU (ideolog).
Redactori editorialiști:
JACKIE IONESCU, MIKI JUNEA,
Șef departament difuzare:
LASZLO MOLNAR
Colaboratori permanenți:
ȘTEFAN MARTON, GHIȚĂ OCHIȘOR, HORST SZEIBERT, HORAȚIU OLARIU, BRANKO VUIN, PAUL BOCȘANU, FLORIN NEMEȘ, MIHAI CERCEL, CĂLIN PĂLTINEAN, SILVIU FLORESCU, RAUL SPILLER., CIPRIAN URICAN
Reporteri speciali:
NELU SERE, HORIA CIULEA, LUCIAN GHEORGHIU
Tipar off-set:
MEDIAGRAF S.A.

■ MAGNET ■
General manager
RICHARD ANDRESS

DICTATURA ARBITRILOR CONTINUĂ!!

Stadion Dan Păltinișanu, teren bun, timp frumos, spectatori 10.000.
Arbitri: I. Toma (Piatra Neamț) - G. Biziniche (Ploiești), E. Urcan (Bistrița).
Observator: M. Salomir (Cluj).
Cartonașe galbene: Velcea, Băban, Kovacs, Badea, Arcanu, Macavei, Mitriță, Olăroiu.

6 ..... ȚURCAȘ	1	ARCANU	6
6 ..... CONTRA	2	NAICU	6
7 ..... MACAVEI	3	MITRIȚĂ	7
6 .. STOICOV (cpt)	4	G. POPESCU	6.5
6 ..... CĂLIN	5	OLĂROIU	6.5
6 ..... PELICI	6	PAPURĂ	6
5 ..... GUȘATU	7	CURT	6.5
6 ..... VELCEA	8	TRICĂ	6
5 ..... BĂBAN	9	GANE	5
6 ..... SĂVOIU	10	BADEA	5
5 ..... KOVACS	11	CRISTESCU (cpt)	5

AU MAI JUCAT: 14 CONTESCU, din min. 68 în locul lui Velcea; **15** IVAN, din min. 75 în locul lui Săvoiu; **16** TRANDU, din min. 80 în locul lui Gușatu; **13** A. POPESCU, din min. 46, în locul lui Naicu; **17** UNGUR, din min 77, în locul lui Gane; **16** FLORESCU, din min. 85, în locul lui Badea.

OCAZII MARI: MIN. 3 - șut periculos expediat de la distanță de Velcea, mingea trecând de puțin pe lângă stâlpul din dreapta lui Arcanu; MIN. 19 - șut în bară al lui Săvoiu, din interiorul careului; MIN. 36 - fault în careu al lui Mitriță asupra lui Băban, infracțiune văzută de o țară întreagă, mai puțin de cetățeanul ce poartă numele Toma; MIN. 55 - Arcanu a boxat o centrare de pe dreapta până la Săvoiu, lobul acestuia, cu latul, negăsind cadrul portii: MIN. 77 - "cap" Pelici din 7-8 metri, însă balonul a căzut pe bara transversală.

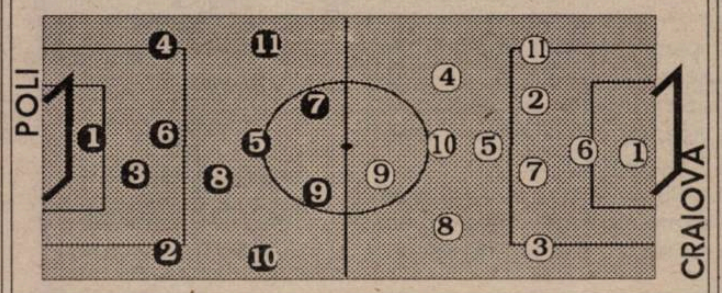

POLI - UNIV. CRAIOVA 0-0

Întotdeauna sosirea oltenilor la Timișoara era privită cu oarecare îngrijorare. Era timpul când la Craiova se juca fotbal adevărat. Acum nu mai e cazul, actuala echipă amintind de vremurile bune doar prin culoarea echipamentului. Practic, craiovenii nu au existat în terenul advers, ceea ce explică slabul randament al oltenilor în deplasare: un gol înscris în patru partide. ● De partea cealaltă, Poli a încercat să străpungă o defensivă destul de bine pusă la punct, cu un marcaj strict la cele două vârfuri. La un moment dat, echipele păreau doi boxeri care caută lovitura decisivă. ● Ea ar fi putut fi bara lui Săvoiu, transformarea penalty-ului clar ca lumina zilei din minutul 36 sau lobul aceluiași Săvoiu, care a "picat' lângă poarta adversă. ● Nu-i mai puțin adevărat că și poliștii, odată cu trecerea timpului, acționau parcă tot mai confuz, ușurând sarcina defensivei adverse. ● De-a dreptul ridicolă declarația lui Cârțu de după meci: "Fiecare partidă o abordăm cu gândul la victorie". ● Păcat, pentru că duminică, cu ceva mai mult tupeu, Craiova era de bătut. ● Nu e prea greu de sesizat că ceva nu e în regulă în ceea ce o privește pe Poli: la Timișoara nu i se acordă loviturile de pedeapsă vizibile și de la Lehliu-gară, în schimb afară, nici n-ai timp să te așezi bine în tribună și e penalty la poarta alb-violeților. Și numai la scorul de 0-0. ● Este clar pentru toată lumea că Poli este una din acele 'echipe mici' ale campionatului care nu participă la "împărțirea bucatelor'. Numai că din această stare se poate ieși doar impunând cât de cât respect celor din jur. Altfel...

MARIUS BREAZU

TOMA NECREDINCIOSUL

În interviul pe care ni l-a acordat în nr. 49 / 13 decembrie 1994, arbitrul Ioan Toma spunea: ***"Când am fost lăsat să arbitrez, am fost apreciat".*** La meciul Poli - Craiova a fost lăsat să arbitreze. Cât despre aprecieri...

În încheierea discuției, la tradiționala întrebare de ce a ales arbitrajul, Toma a precizat: ***"M-am făcut arbitru din cauza... arbitrilor. Jucam în Divizia C și arbitrajele erau cum erau!".*** Ce e mai trist e că azi în Divizia națională abitrajele sunt cum sunt...

Jucătorul meciului

FLORIN MACAVEI

"A fost un meci pe care puteam să-l câștigăm, dar, din păcate, așa cum s-a văzut, arbitrul nu ne-a acordat un penalty clar. Vom juca în continuare pentru a obține rezultate cât mai bune! Am avut și nesansă, la cele două bare. Publicul, care ne-a aplaudat în final, a simțit acest lucru. Ce a făcut galeria astăzi nu cred că mai poate fi egalat în țară la această oră!"

POLI PULS * POLI PULS * POLI PULS

NU L-AM MAI SCHIMBAT PE CÎRȚU!

După cum se știe, în toamna lui 1992, Poli întrecea Craiova cu 2-1, sub privirile lui jose Radenas Carcelen, antrenorul secund de atunci al lui Real Madrid. Interesant este că după înfrângerea de la Timișoara, Sorin Cârțu, și atunci antrenor al craiovenilor, a fost concediat. Acum nu mai e cazul...

TREI PERSONALITĂȚI PE METRU PĂTRAT

La meciul de duminică, în tribuna oficială au luat loc și trei personalități care, în anumite perioade și în moduri diferite, și-au legat numele de orașul Timișoara. Cei trei sunt Nicolae Reuter (81 de ani), fost jucător la CAMT și CFR în perioada 1937 -1954, de 14 ori internațional A; Viorel Oancea, primarul Timișoarei; Costică Ștefănescu, fost antrenor la Poli în sezonul 1993-94.

TEFAL PESTE TOT

În pauza meciului a avut loc o tombolă organizată de Magnet și Fotbal Vest, la care s-au oferit produse ale firmei Tefal, sponsorul echipei Poli. Domnii Orlando Boroș și Victor Popa sunt câștigătorii unui filtru de cafea, respectiv a unei tigăi. Celelalte numere câștigătoare sunt 005625 - o fripteuză; 000063 - un prăjitor de pâine; 005548 - un fier de călcat. Posesorii biletelor de intrare cu numerele de mai sus (dacă le mai au!) își pot ridica premiile de la sediul redacției noastre. Pentru atmosferă, a avut loc și o prezentare a modelelor Daewoo (Espero, Cielo, Tico).

SPRIJINIȚI GALERIA

Cel mai frumos lucru al meciului de duminică a fost, fără îndoială, galeria timișoreană. Ar trebui să se înțeleagă că cel mai pur fenomen din fotbalul românesc actual îl reprezintă galeriile. Și asta pentru că jucătorii, antrenorii sau conducătorii fac ce fac pentru bani, în vreme ce tifosii o fac din suflet. După modelul mai multor situații din țară sau străinătate, Poli ar trebui să înțeleagă că galeria nu trebuie combătută, ci trebuie sprijinită. Spre binele fotbalului timișorean.

la cald... la cald... la cald...

COSTICĂ RĂDULESCU

"Cred că meritam victoria. Nu mă refer numai la faza penalty-ului, când arbitrul ar fi trebuit să-i dea cartonaș roșu fundașului, însă acea fază putea decide meciul. În prima repriză am jucat ceva mai bine, în mișcare, și am avut și câteva situații de gol. După neacordarea loviturii de la 11 m, devenind mai nervoși, jucătorii noștri nu au mai repetat prestația din prima parte. Îmi pare rău de rezultat, iar de 6 etape Kovacs a devenit cel mai slab jucător al echipei."

SORIN CÂRȚU

"Rezultat echitabil. Poli a jucat mai combinativ în prima parte, amenințând poarta noastră. La acea fază dintre Naicu și Băban nu pot să mă pronunț, nu am văzut prea bine din cauza reclamelor. Prin schimbările din repriza a doua, am dat mai multă siguranță defensivei și am contraatacat destul de periculos, însă ne-a lipsit finalizarea. În concluzie, rezultat echitabil, după un meci mai puțin spectaculos."

CLASAMENT D.N.

	TOTAL						PENALTY-uri în favoare Total	PENALTY-uri în favoare Marc	PENALTY-uri împotriva Total	PENALTY-uri împotriva Marc	ACASĂ					AFARĂ					Adevăr	Galb.	Roșii	Media spect.
STEAUA	10	8	2	0	29-10	26	3	1	2	1	5	5	0	0	20-4	5	3	2	0	9-6	+11	23	2	9599
DINAMO	10	6	2	2	14-9	20	2	2	0	0	5	4	1	0	11-4	5	2	1	2	3-5	+5	25	3	4200
GLORIA B-ȚA	10	6	0	4	13-9	18	0	0	1	1	5	5	0	0	9-2	5	1	0	4	4-7	+3	19	0	2799
UNIV. CRAIOVA	10	5	2	3	12-7	17	2	1	3	3	5	5	0	0	11-1	5	0	2	3	1-6	+2	32	2	3999
CEAHLĂUL	10	4	3	3	12-14	15	4	3	0	0	5	4	1	0	8-1	5	0	2	3	4-13	0	19	0	6499
FARUL	10	4	2	4	17-15	14	0	0	1	1	5	3	1	1	10-5	5	1	1	3	7-10	-1	34	3	4600
PETROLUL	10	4	2	4	15-13	14	1	0	2	2	5	4	1	0	10-4	5	0	1	4	5-9	-1	19	2	6499
INTER SIBIU	10	4	2	4	12-10	14	3	2	3	2	5	4	1	0	8-2	5	0	1	4	4-8	-1	24	1	4200
FC ARGEȘ	10	4	2	4	15-14	14	3	3	2	2	5	4	1	0	12-4	5	0	1	4	3-10	-1	31	3	8599
RAPID	10	4	1	5	19-15	13	0	0	0	0	5	3	1	1	13-6	5	1	0	4	6-9	-2	27	2	9599
NAȚIONAL	10	4	1	5	14-19	13	2	2	2	0	5	2	1	2	9-8	5	2	0	3	5-11	-2	26	1	5399
POLI IAȘI	10	4	1	5	14-24	13	0	0	4	3	5	3	1	1	8-4	5	1	0	4	6-20	-2	27	4	12799
SPORTUL STUD.	10	3	3	4	11-11	12	0	0	2	2	5	3	1	1	9-4	5	0	2	3	2-7	-3	26	1	12499
SELENA	10	4	0	6	13-23	12	3	3	4	3	5	4	0	1	11-5	5	0	0	5	2-18	-3	35	1	6399
POLI	10	3	2	5	18-18	11	3	3	3	2	5	3	1	1	15-4	5	0	1	4	3-14	-4	16	1	8400
U CLUJ	10	3	1	6	14-17	10	4	3	2	1	5	3	1	1	14-6	5	0	0	5	0-11	-5	27	0	2299
OȚELUL	10	3	1	6	11-14	10	3	2	1	1	5	3	0	2	9-5	5	0	1	4	2-9	-5	23	1	6399
FC BRAȘOV	10	2	3	5	9-20	9	1	1	2	2	5	2	3	0	4-2	5	0	0	5	5-18	-6	28	1	4299

Duminică, în "Peluza Sud"

NU A FOST "RĂZBOIUL DIN BOSNIA", CI "TORCIDA VIOLETA"

Cei ce nu au fost duminică pe stadion au avut ce regreta pentru că "COMANDO VIOLA" a dat un adevărat recital în deja celebra "CURVA SUD". A fost un show precum numai PARTIZAN poate face pe stadionul "JNA". Chiar comentatorul televiziunii române, dinamovistul CORNEL PUMNEA, afirma copleșit de imaginea holocaustului din peluza sud: ***"parcă ne aflăm pe frontul din Bosnia"*** pentru că apoi să spună (cu referire la o petardă ce practic a zguduit întregul stadion): ***"acesta a fost un tun de calibru greu".***

Suporterii alb-violeți au vrut să demonstreze (dacă mai era nevoie) că ei sunt adevărații "ultras" ai acestei țări, că ei se diferențiază net de penibilele "galerii " din țară. Iată imaginea unei ***adevărate galerii***: opt steaguri gigantice (4 m / 4 m), fluturate pe pista peluzei sud, în stilul juventinilor, 600 de petarde, 60 de baclii, 120 de fumigene și, normal, o tifoserie gigant (1400 de adevărați suporteri) ce au încurajat ca demenții o echipă, echipa noastră de suflet, care însă "înoată" în subsolul clasamentului. Se pune clar întrebarea: ***"merită echipa aceasta o asemenea galerie?" Pentru noi, cei din "CURVA SUD" a contat mult imaginea cu care trebuia să ne prezentăm la acest meci în fața întregii țări. Pumnea rămăsese mut la un moment dat, impresionat probabil de o atmosferă cum nu a mai văzut niciodată în țara noastră".*** Muți au rămas probabil toți "suporterii" din țara aceasta, fie ei rapidiști, steliști sau bieții olteni, care au văzut duminică "infernul violet". Au lipsit talângile, steagurile micuțe și jenante, ziarele aprinse, căciulițe fluturate și strigătele obscene pe care le auzi peste tot în țară. Duminică ne-a văzut țara, țara care probabil s-a speriat de moarte când am declanșat torcida, țară obișnuită cu atmosfere ca la teatru! Aceștia suntem noi ***"i ragazzi della "CURVA SUD"***, și noi suntem și vom fi unici până vom muri!

COMANDO VIOLA
ULTRA CURVA SUD

TIFOSERIA

Topul suporterilor ultras

1. Macavei
2. Contra
3. Gușatu

Ultimul loc al topului -

P.S.: Suporterii alb-violeți țin să mulțumească poliției și în special d-lui maior Bertea pentru înțelegerea pe care a manifestat-o față de spectacolul dat de noi, și credem că ne-am respectat promisiunea de a nu arunca nimic în teren!

... ȘI A VENIT MAREA DEZILUZIE DE LA ARAD

UTA - JIUL PETROȘANI 0-0

Stadion UTA, teren foarte bun, timp frumos, spectatori 8.000.
Arbitri: Gh. Constantin (Rm. Vâlcea) - N. Neagoe (Craiova), P. Abrudan (Cluj).
Observator: P. Tătar (București).
Cartonașe galbene: Stupar, D. Mitu, Sedecaru, Mititel, Cioabă, Tudorache, Știrbulescu.
Cartonaș roșu: Stupar.
UTA: Sinescu 6.5 - Stupar 6.5 - Lingurar 6, Lucaci 6.5, Radu George (cpt) 6, Ganea 5.5 - Baciu 5.5 (62, Erdei 5.5), Mănăilă 6, D. Mitu 6 - N. Mitu 6, Mariș (27, Târlea 5; 78, Szell).
Antrenor: I.V. Ionescu. Pe bancă: Pap, Dronca.
JIUL PETROȘANI: Toader 6.5 - Balcea 6.5 - Sedecaru 6, Călugărița 6, Mititel 6, Cristescu 6 (49, Ceacusta; 62, Fl. Stoica) - Știrbulescu 6.5, Cioabă 7.5, Tudorache 6 - Țâră 6.5 (79, Neiconi), Movilă 6.5.
Antrenor: I. Dumitru. Pe bancă: Ghițan, Huza.

● Această partidă a fost așteptată cu înfrigurare de toată lumea, ea depășind prin importanța ei o întâlnire obișnuită de campionat. ● A fost, dacă vreți, o înfruntare între arădeni și acești mineri din Valea Jiului, conduși de însuși Miron Cosma, huiduit copios la apariția sa în incinta terenului. De această dată, au avut într-un fel câștig de cauză oaspeții, deoarece au știut mai bine să acopere terenul, dejucând încă din fașă orice încercare ofensivă a arădenilor. ● Totuși, se pune întrebarea, de ce nu au reușit mai mult gazdele? Se pune întrebarea firească cât de oportună, din punct de vedre moral, a fost prezența lui Ganea în formație, din moment ce s-a prezentat abia vineri după-masă la echipă? ● Din câte îl cunosc pe antrenorul I. V. Ionescu, refuz să cred că decizia îi aparține în exclusivitate. Departe de mine de a pune pe seama prezenței lui Ganea în echipă acest semieșec, dar faptul rămâne și trebuie să dea de gândit. Se creează un precedent periculos, care ar putea avea efecte nedorite în viitor. ● Despre jocul propriu-zis, pot spune că a fost o dominare haotică a gazdelor, care nu au găsit drumul cel mai scurt spre poarta adversă. ● N. Mitu nu a fost în apele lui, iar acest lucru s-a răsfrânt asupra întregului joc al echipei. În ideea că experiența unui jucător poate rezolva într-un fel sau altul jocul, a fost introdus M. Târlea, care n-a reușit însă mai nimic, fiind înlocuit la rândul său, spre sfârșitul partidei. ● Oaspeții au jucat curat, aspru, dar în limitele regulamentului, reușind un rezultat de egalitate care îi instalează confortabil în fruntea clasamentului. ● Desigur, acest rezultat de egalitate a dezamăgit mult echipa gazdă, și nu numai pe ea, dar să nu se uite că mai sunt încă de jucat douăzeci și șase de etape de campionat, în care se pot întâmpla multe și un insucces astăzi se poate transforma într-o victorie răsunătoare mâine.

OVIDIU PĂCURARIU

JUCĂTORUL MECIULUI
ARISTICĂ CIOABĂ

"S-au întâlnit două echipe cu tradiție în fotbalul românesc, care ar putea să joace în prima divizie, cu rezultate foarte bune. UTA s-a schimbat foarte mult, acum joacă fotbal curat și cum într-un meci nu pot exista doi câștigători, de această dată Jiul a luat un punct meritat".

DUPĂ 23 DE ANI!

Ultimele 10 apariții ale minerilor din Petroșani pe stadionul UTA au coincis cu tot atâtea victorii ale textiliștilor, golaverajul fiindule net favorabil 20-5! Jiul a plecat ultima dată cu zâmbetul pe față din orașul de pe Mureș, acum 23 de ani, mai precis la 1 octombrie 1972. Atunci, în Divizia națională, alb-negrii au învins cu 4-2 prin golurile marcate de ***Kun II (24 și 61)***, respectiv ***Mulțescu (14 și 19 - penalty), Rozsnai (54 și 82).***

Iată și rezultatele înregistrate pe stadionul UTA din 1972 încoace: 1-0 în 1973-74; 2-0 în 1974-75; 3-0 în 1975-76; 3-2 în 1976-77; 3-2 în 1977-78; 3-0 în 1978-79; 1-0 în 1981-82; 1-0 în 1985-86; 1-0 în 1991-92 și 2-1 în 1992-93.

DIALOG SECOȘAN - COSMA

La sfârșitul partidei, Nicolae Secoșan a fost abordat de Miron Cosma, desfășurându-se următorul dialog:

MC: ***D-le Secoșan, aud că sunteți supărat pe cei din Valea Jiului!***
NS: Eu nu sunt supărat pe nimeni, dar îmi mențin și acum cele spuse acum 4 ani, referitor la acea partidă de campionat pe care am transmis-o la radio.
MC: ***Eu nu eram în acea perioadă în Valea Jiului. De altfel sunt născut în județul Bihor.***
NS: Păi tocmai de partida FC Bihor - Jiul Petroșani este vorba... Ar putea fi o legătură.
MC: ***Eu totuși vă invit în mod oficial în Valea Jiului, să efectuați transmisii sportive.***
NS: Eu reprezint doar Radio Timișoara, și dealtfel, după realizarea cooperării cu Radio Cluj, Târgu Mureș și Craiova, Valea Jiului intră în zona de transmisie a Radio-ului Craiova.
MC: ***Eu insist să veniți dvs. în Valea Jiului să nu se mai spună că se fac aranjamente aici, dirijate de mine.***
NS: Vom vedea, dar sperăm că se vor relua transmisiile radiofonice din acea zonă.

SUPORTER CLUB UTA "RED FIGHTERS"

Am fost tare mâhniți de această nereușită a favoriților noștri, ei neizbutind victoria în acest meci important pentru noi.

Nu am contenit nici o clipă să ne încurajăm favoriții, noi nu ne-am pierdut încrederea în ei și vom fi cu siguranță la Târgu - Mureș!

Top:
1. Dan Stupar
2. Marian Sinescu
3. Adrian Lucaci

la cald... la cald... la cald...

ION. V. IONESCU

"Rezultat echitabil, după desfășurarea jocului. Adversarul a avut o apărare strictă, efectuând pressing și un marcaj strict în detrimentul fazelor de atac. Aș remarca jocul combinativ de la mijlocul terenului. Nu am câștigat din cauza jocului individualist al majorității jucătorilor și a fazelor de finalizare. Arbitrajul, deși a părut în aparență corect, a condus spre un rezultat de egalitate. Tușierul P. Abrudan l-a oprit pe N. Mitu într-un ofsaid imaginar."

ION DUMITRU

"După cum m-am așteptat, a fost un meci foarte greu. Astăzi (n.r. - sâmbătă), noi am jucat mai bine. Am avut mingea mai mult, reușind să-i ținem în șah pe arădeni. UTA este concurenta noastră cea mai serioasă"

GLORIA ÎNCHEIE MECIUL LAMENTABIL

la cald... la cald... la cald...

VICTOR ROȘCA

"Au fost două reprize total diferite. În prima, când am avut luciditatea necesară să construim, adversarul permițându-ne acest lucru, jocul a fost la discreția noastră. S-au remarcat însă serioase carențe la finalizare. A doua repriză a fost dominată categoric de ASA, jucătorii mei evoluând precipitat, inhibat, cu frica unui eventual rezultat slab. Nu-mi explic degringolada elevilor mei, oaspeții dominând și, în consecință, marcând pe merit. Dacă pentru D. Radu, care anul trecut a retrogradat cu Arsenalul din B, respectiv pentru Laczko, un tânăr debutant, aș putea găsi circumstanțe atenuante, evoluția jucătorilor cu experiență ai echipei în meciul de sâmbătă este inexplicabilă și îngrijorătoare".

LADISLAU CIORCERI

"Sportul, prin esență, este pentru a învinge. În postura mea de antrenor, mă gândesc permanent la acest fapt, atât la meciurile de acasă, că și la cele din deplasare. Am dezlegat mentalitatea jucătorilor mei, care s-au mobilizat mult mai serios în condiții de deplasare decât 'acasă', unde etapa trecută am reușit doar un 0-0 cu Maramureșul. Astăzi am apelat la jucători noi, tineri, care au adus un plus de elan, fiind în plus și decomplexați, și am câșigat. Ne batem în continuare pentru promovare, problema fiind să existe și mijloacele s-o realizăm. Vorba lui Jackie Ionescu, e seria grea, în care se dă și o luptă extrasportivă, politică chiar, Miron Cosma conducând ostilitățile. Din păcate, ASA n-are un lider de acest gen."

JUCĂTORUL MECIULUI
REMUS CIOLOBOC

"Am început nesigur, dar ne-am revenit în repriza a doua. Am fost supărat după primirea golului, dar apoi gazdele nu ne-au mai pus probleme. În partea a doua am fost mai proaspeți, la o greșeală de marcaj a gazdelor eu marcând, cu oarecare șansă, și astfel am întors rezultatul unui meci de care ne-a fost frică. Mă bucur că după necazul cu nervul sciatic am revenit la jocul meu ofensiv obișnuit, înscriind până acum deja 5 goluri".

GLORIA REȘIȚA - ASA 1-2 (1-0)

Stadion Gloria, teren degradat, cu pete de pământ, timp frumos, spectatori 1.000.
Arbitri: Val. Ioniță - I. Mureșan (ambii din București), I. Onicaș (Zalău).
Observator: Aurel Rămureanu (București).
Cartonașe galbene: Marcu, Nan, Miclea, Cioloboc II, M. Stanciu.
GLORIA: Fekete (cpt) 4.5 - I. Pătru 5 - D. Radu 4 (74, Brici 5.5), Kapornyai 5, Tuluc 6 - Bălean 5.5, Dincă 5, Laczko 4.5 (70, Ciornei 4.5), Chiș 6 - Belpia 5 (57, Furdui 5), Marcu 5.5.
Antrenor: Victor Roșca. Pe bancă: Toader, P. Dumitru.
ASA: Rotaru 6.5 - Nan 6.5 - Ciula 6.5 (85, M. Roșca), Miclea 6, Fl. Moldovan 7, Luca 6 - L. Moldovan 6.5 (62, Csaki 6), V. Lup (cpt) 7, Porav 6.5 - Cioloboc II 7.5, M. Stanciu 6.5 (62, L. Rus 7.5).
Antrenor: Ladislau Ciorceri. Pe bancă: Bendorfean, T. Gabor.
Au marcat: CHIȘ (min. 32), cu un șut de la 16 metri, sub bară, după o acțiune Bălean - Marcu; CIOLOBOC II (min. 58), în urma unei centrări a lui Florin Moldovan, deviată de Lup; L. RUS (min. 73), pe sub Fekete.

● Curioasă este istoria acestui meci. Căci golul egalizator al oaspeților a survenit în urma primului șut ***spre*** poartă expediat de echipa târg-mureșeană, în min. 58. Din acel moment, însă, o singură echipă a mai existat practic pe teren, ASA, dominarea sa categorică până în final dând impresia că evolua cu 2-3 oameni în plus. ● Până la urmă, victoria oaspeților apare ca logică, reșițenii fiind de nerecunoscut, cu mari lacune la capitolele ambiție, condiție fizică și așezare în teren, de ultimul aspect făcându-se vinovat mai ales antrenorul Victor Roșca. ● Tuluc, D. Radu și Chiș au fost postați în poziții nefirești în angrenajul echipei, în vreme ce vârfurile de meserie Furdui și Ciornei au rămas pe banca de rezerve. Experiențele lui Victor Roșca ar putea-o costa pe Gloria statul de divizionară secundă... ● Enigmatică ultima jumătate de oră, cu un singur șut expediat de reșițeni spre poarta lui Rotaru, și acesta dintr-o lovitură liberă de la 20 metri, după o primă oră de joc destul de bună. ● Mai grav, în jocul echipei s-a remarcat clar blazarea unui Fekete, Bălean, Chiș sau Marcu și greșelile de începători ale lui D. Radu, Laczko și Iulică Pătru. ● Și pe fondul acestei evoluții slabe a reșițenilor, târgmureșenii au scos la rampă câțiva jucători capabili să facă față chiar și Diviziei naționale, ca de exemplu Cioloboc II, Nan sau Lup. ● Finalul meciului i-ar fi putut găsi pe învingători într-o poziție și mai confortabilă, dacă L. Moldovan și Nan ar fi fructificat marile ocazii avute. ● Gloria a pierdut sâmbătă o bătălie, dar nu și războiul. Mai sunt însă de jucat multe etape, în care Victor Roșca și secundul Adrian Coca au timp suficient pentru a redresa o corabie cu destulă apă la bord...

PETRU FUCHS

FOTBALUL, BOALĂ INCURABILĂ?

Folclorul stadioanelor a adunat, de-a lungul timpului, o serie de povești și legende, care mai de care mai năstrușnice. Iată că și la meciul Gloria - ASA au apărut câteva personaje inedite. La poarta dintre Spitalul județean, datorită și timpului excelent, am remarcat o grămadă de spectatori îmbrăcați în ... pijamale. Să sperăm că printre ei nu au fost și unii internați la cardiologie, căci, în acest caz, excelentul doctor Meilă ar fi avut de lucru, după evoluția ... de infarct a celor de la Gloria.

S.O.S. IARBA DE ACASĂ

Jalnică starea terenului din Govândari. Chiar dacă a mai plouat în ultima vreme, este inadmisibilă lipsa ierbii de pe mari porțiuni, care au fost tăvălugite cu șenila tractorașului din dotare. În șanțurile create să se fi împiedicat fundașii Gloriei de au marcat mureșenii?

INVENTIVITATE REȘIȚEANĂ

Cu toate că biletul a fost cel mai ieftin din țară (1000 lei), câțiva blatiști au găsit o modalitate simplă de a urmări meciul: au sprijinit o scară ceva mai lungă de gardul stadionului și au privit partida ca din turn.

CINE AR FI CREZUT CĂ NE CHINUIM CU VÂLCEA...

CFR TIMIȘOARA - FC VÂLCEA 1-0 (0-0)

Stadion C.F.R., timp frumos și călduros, teren excelent, spectatori 600
Arbitri: Al. Crișan - N. Sterea, R. Petrovici (toți din București)
Observator: Mircea Salomir (Cluj)
Cartonașe galbene: Nica, Diaconescu, Bica, Artimon, Meghes, Majearu
C.F.R.: Boldor 7 - Artimon 5,5 - Diaconescu 6, Himcinschi 6, Chira 5,5 - Gligorovici 6, Stoican 6, Florescu 5,5 (55, Majearu 5), N. Petre 6 (88, Perdei) - Simcelescu (cpt.) 5,5, Foale 5,5.
Antrenor: Dan Firițeanu. Pe bancă: Anca, Kovacs, Aslău
F.C. VÂLCEA: Tufiși 6 - Bica 6 - Medeleanu 5,5, Meghes (cpt.) 6, A. Pufu 5 - Ciornei 5, Catargiu 5 (80, Savu), Nica 6,5, Pistriţu 5 - Păsărică 6, Baldovin 5,5 (61, Lazăr 5,5)
Antrenor: Marian Savu. Pe bancă: Mihalache, C. Vasile, Simescu
A marcat: N. PETRE (min. 64), cu capul din centrul careului mare, după o excelentă centrare venită de la Simcelescu
Jucătorul meciului: BOLDOR.

● Ultima vizită a vâlcenilor pe stadionul de lângă Gara Mare a avut loc acum 4 ani, în noiembrie '91. Atunci oltenii au fost o echipă cu pretenții la promovare, fiind însă învinși cu 2-1. Acum băieții lui Savu au venit în postură de lanternă roșie, cu 3 eșecuri consecutive afară în acest sezon (0-11 golaveraj) și după un lung șir de rezultate negative în deplasare (vezi însemnările despre aceste jocuri ale vâlcenilor). De aceea, publicul se aștepta la un recital al feroviarilor și la un scor concludent ● Meciul s-a dovedit însă foarte, foarte greu, oaspeții ridicând un adevărat baraj în fața porții lui Tufiși. Nu-i mai puțin adevărat că ceferiștii, în prima repriză, au izbutit de foarte puține ori să se apropie de poarta adversă, preferând doar șuturile de la distanță: Gligorovici, Himcinschi (bară, cu o ghiulea de la peste 35 de metri!), Stoican ● La reluare, odată cu infiltrările mai dese ale lui Narcis Petre, un vârf retras în acest joc, parcă a început să se mai lege câte ceva în jocul gazdelor. A venit și golul, au mai fost încă două bare, Stoican și Petre, la prima balonul lovind întâi bara din dreapta goal-keeper-ului vâlcean, apoi cea din stânga, ieșind în cele din urmă afară! ● Cu 19 minute înainte de final, Păsărică a scăpat de fundașii timișoreni și doar intervenția de excepție a lui Boldor a făcut ca F.C. Vâlcea să nu marcheze primul gol în deplasare în acest sezon. ● Această intervenție salutară, cât și siguranța cu care a evoluat pe tot parcursul celor 90 de minute, deși n-a fost întrebuințat decât la câteva centrări sau șuturi de la distanță, ne-a determinat să-l numim jucătorul meciului. ● Desigur că un succes cu 1-0, tot victorie se cheamă și oferă tot 3 puncte în clasament. Dar jocul? Timișorenii sunt departe de ceea ce-au arătat în sezonul trecut. Nu mai este un Otiman la valoarea din toamna lui '94 sau un Mănăilă cu prestația din primăvara lui '95. Foale nu mai găsește drumul spre gol, iar apărarea nu mai dă dovadă de siguranța de altădată. Poate că acum, după atâtea încercări, antrenorul Firițeanu va găsi formula ideală. Deocamdată, la -2, nu trebuie uitat faptul că sunt și echipe mai amărâte.

SANDU USUSAN

9 JOCURI, 9 FORMAȚII DIFERITE

În fiecare din cele 9 etape scurse de la începutul campionatului, feroviarii au aliniat altă formație. Este clar că antrenorul Firițeanu se află încă la ora căutărilor unei formule ideale. În sprijinul acestei afirmații vine și faptul că C.F.R.-ul a utilizat până acum nu mai puțin de 22 de jucători, un adevărat record, ținând cont că nu s-au jucat decât 810 minute din acest sezon. Singurii jucători prezenți în toate partidele sunt ***Alin Artimon și Dan Simcelescu.***

DEPLASĂRILE VÂLCENILOR, UN ADEVĂRAT CALVAR

Din martie 1994 și până acum, F.C. Vâlcea a evoluat de 28 de ori în deplasare. Primele 22 de ieșiri au însemnat tot atâtea eșecuri! În antepenultima rundă a ediției trecute, oltenii au triumfat "miraculos", strigător la cer dacă vreți, la deja promovata F.C. Selena (scor 2-1). A urmat o remiză, 0-0, la retrogradata Acord Focșani. Sezonul acesta încă 4 înfrângeri afară. Deci, într-un an și jumătate, un bilanț mai mult decât dezastruos: ***28 1 1 26 9-70!!***

CELELALTE REZULTATE

MINERUL MOTRU - FORESTA FĂLTICENI 1-0: Bondoc (23 - autogol).
OLIMPIA SATU MARE - CORVINUL HUNEDOARA 2-0: Mucenica (35), Nastai (63).
UNIREA ALBA IULIA - MINERUL ZLATNA 2-1: Stoica (34) - penalty, Mitracu (75) - Miuță (48)
GAZ METAN MEDIAȘ - BUCOVINA SUCEAVA 3-0: Albu (33), Handrea (43, 77).
FC MARAMUREȘ - UNIREA DEJ 2-1: *Popa (12),* Borhidan (32) - Moșuț (75)

FC BIHOR - CSM REȘIȚA 2-0 (0-0)

MINICRONICĂ SUBIECTIVĂ

MIRCEA CHIVU - antrenor CSMR: ***"Am jucat catastrofal! A fost cel mai slab joc al nostru din acest campionat! Nu știu ce s-a întâmplat.... Poate eu am greșit în pregătirea meciului. Să văd, în săptămâna ce urmează, ce pot să fac pentru redresare. Bihorul, culmea, e o echipă modestă.Dacă jucam la doar 50 la sută din potențialul nostru, nu pierdeam. Și așa am avut ocazii, la 0-0, cu Joska Szijj ratând, din 2 m, cu poarta goală! Am primit ambele goluri pe fondul adormirii apărării noastre....***

Aportul tuturor jucătorilor a fost mai mult decât modest: Boșca 5 (66, Ianu II 5,5) - Șerban 4 (80, Cepoi) - Căprariu 4, Ibric 4, Panescu 4 - Marinescu 4, Doană 4, Balea 4 (66, Poenariu 4), Ciucur 4 - Pușcaș 4, Szijj 4."

CLASAMENT A II

	TOTAL						ACASĂ					AFARĂ					ADE-VĂR
JIUL PETR.	8	6	1	1	14-4	19	4	4	0	0	9-0	4	2	1	1	5-4	+7
ASA TG.M.	8	5	1	2	15-9	16	4	3	1	0	8-1	4	2	0	2	7-8	+4
GAZ METAN	8	5	1	2	9-5	16	4	4	0	0	7-0	4	1	1	2	2-5	+4
UNIREA DEJ	8	5	0	3	16-6	15	4	4	0	0	12-1	4	1	0	3	4-5	+3
UTA	8	4	3	1	15-8	15	4	3	1	0	8-2	4	1	2	1	7-6	+3
CSM REȘ.	8	4	2	2	12-5	14	4	3	1	0	11-2	4	1	1	2	1-3	+2
FĂLTICENI	8	4	1	3	10-5	13	4	4	0	0	9-0	4	0	1	3	1-5	+1
SATU MARE	8	4	1	3	11-9	13	4	4	0	0	9-0	4	0	1	3	2-9	+1
FC BIHOR	8	4	1	3	9-10	13	4	4	0	0	8-1	4	0	1	3	1-9	+1
ALBA IULIA	8	3	1	4	13-12	10	4	3	1	0	11-2	4	0	0	4	2-10	-2
CFR TMȘ.	8	3	1	4	9-16	10	4	3	1	0	7-3	4	0	0	4	2-13	-2
MIN. ZLATNA	8	2	3	3	7-7	9	4	2	2	0	5-1	4	0	1	3	2-6	-3
FC MARAM.	8	2	2	4	8-13	8	4	2	1	1	7-5	4	0	1	3	1-8	-4
MOTRU	8	2	2	4	7-12	8	4	2	1	1	5-4	4	0	1	3	2-8	-4
CORVINUL	8	1	4	3	12-14	7	4	1	2	1	8-5	4	0	2	2	4-9	-5
GLORIA	8	2	1	5	5-16	7	4	1	1	2	3-4	4	1	0	3	2-12	-5
BUCOVINA	8	2	0	6	12-20	6	4	2	0	2	9-9	4	0	0	4	3-11	-6
FC VÂLCEA	8	1	1	6	7-20	4	4	1	1	2	7-8	4	0	0	4	0-12	-8

ETAPA VIITOARE

Et. 9 - Sâmbătă, 21 octombrie: ***Fălticeni - FC Bihor; Bucovina - Min. Motru; Jiul - Gaz Metan; Corvinul - Min. Zlatna; CSM Reșița - Satu Mare; Dej - Gloria R-ța; ASA - UTA; CFR - Alba Iulia; FC Vâlcea - FC Maramureș.***

REZULTATE A1

Dunărea Călărași - Poiana Câmpina 0-0; Metrom Brașov - Gloria Buzău 0-0; Oțelul Târgoviște - ARO Câmpulung 4-0; Dacia Pitești - Portul C-ța 2-0; F.C. I.E.E.L.I.F. - F.C. Onești 1-1; Cetatea Tg. Neamț - Steaua Mizil 0-2; Rocar București - Electroputere 1-0; Metalul Plopeni - Constant Galați 3-0; Dacia Brăila - Tractorul Brașov 3-0.

În clasament: ***1. Electroputere 16p*** (13-5); ***2. Dacia Brăila 15p*** (13-8); ***3. Rocar București 15p*** (13-12)... ***16. Constant Galați 7p*** (5-11); ***17. Cetatea Tg. Neamț 7p*** (6-13); ***18. F.C. I.E.E.L.I.F. 6p*** (10-15).

DIALOGURI SURPRIZĂ

LONE NEDELCU

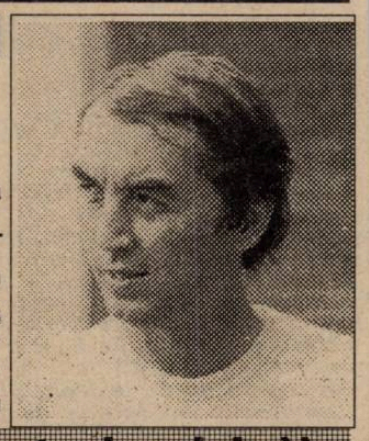

"Primul secretar mi-a rupt demisia"

Rep.:Lone, orice reîntâlnire cu tine este deosebit de plăcută!

L.N:Cred că am fost, așa, un jucător simpatic!

Rep.:Mă gândeam așa, ca interlocutor!

L.N: A! Nu știu! Rămâne la aprecierea ta!

Rep.:Lone, știi să spui totdeauna lucrurilor pe nume, fără reticențe, fără teamă, chiar dacă, uneori, "ciupești" foștii colegi de echipă! Cu ce ocazie pe la Timișoara?

L.N.: Am jucat la Brasov! La Metrom. Am "făcut" 0-0 și, bucuros, am tras o fugă la Timișoara să-mi văd familia, soția și fiul pe care-l vedeți cât a crescut și, nu în ultimul rând, să o văd pe Poli!! Poli, care este viața mea de fotbalist!

Rep.: Să rămânem la Buzău...

L.N.: Sunt antrenor la Gloria Buzău, funcție din care mi-am dat demisia acum două săptămâni.....

Rep.: Deci te-ai întors acasă?

L.N.: Stai! Nu mi-a fost aprobată! Primul secretar al județului mi-a rupt demisia!

Rep.: La Buzău mai există primsecretari?!?

L.N.:De la Carpați în colo mai sunt! Eu, însă, încă am buletin de Timișoara!

Rep.: Ce nostalgii, vizavi de Poli - Craiova, ai?

L.N.: Multe! Când eram la Poli, am câștigat cu Craiova!

Rep.: Amintește-ți o formație!

L.N.: Să o spun pe aia din '80, când i-am bătut cu 1-0. Era Suciu în poartă. Linia de fund era: Nadu, Păltinișan - fie iertat , Șerbănoiu, Vișan, apoi, la mijloc, Manea, Roșca, Titi Nicolae, iar în față eram eu cu Anghel și cu Cotec. Mai era Sică Nucă, Barna, Șunda, și mai ales, era, culmea, să-l uit, Dembrovschi! Eram cu Jackie Ionescu!

Rep.: Cum e totuși, la Buzău. Înțeleg că din președinte ai devenit antrenor...

L.N.: Da, de un an de zile sunt antrenor. Am luat echipa de la " -7", după ce prietenul meu Mitică Marcu înșelase așteptările.... Am scăpat de retrogradare, am terminat pe locul 7, iar acum suntem pe 4!

Rep.: De ce ai trecut de le funcția de președinte la cea de antrenor?

L.N.: A fost o criză financiară, a mai fost.....

Rep.: Slogane! În fotbalul românesc actual cine are impact mai substanțial în bunul mers al unei echipe, președintele, sau antrenorul?

L.N.: Președintele!!

Rep.: Măcar ești sincer!

L.N.: Sunt două feluri de președinți. Retribuiți și onorifici. Eu am fost.... retribuit și de aceea am trecut antrenor! Dacă eram onorific ar fi însemnat că am bani! Ha, ha, ha!

Rep.: Liderul echipei din Buzău cine e?

L.N.: Timiș. Dar de marți pleacă în Arabia Saudită. Juca la mine libero...

Rep.: Cu cine vei juca libero, în locul lui Timiș?

L.N.: Cu ... banii luați pe el!

Rep.: Alte nume?

L.N.: Kaiser, Radu...

Rep.: Un alt nume pe care-l așteptăm lider de echipă la Buzău!

L.N.: Bărbosu! Ionel Bărbosu!! E tot cu litere mari în ziar! Joacă foarte bine! Dacă Poli ar apela la el în iarnă, ar fi foarte util aici!

Rep.: Până când e dat la Buzău?

L.N.: Pentru un an.... Dar sper să venim la Poli amândoi!

A consemnat

DUKI POPOVICI

JUCĂTORUL MECIULUI

ADI BOLDOR

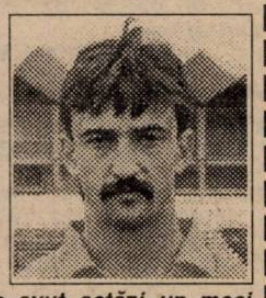

"Am avut astăzi un meci dificil, în pofida faptului că F.C. Vâlcea era cotată ca o adversară mai slabă. Oaspeții ne-au creat multe probleme, dar cred că noi suntem urmăriți și de ghinion în ultima vreme. Sunt fericit că totuși am reușit să câștigăm și sper că ușor, ușor, vom reveni la forma din sezonul trecut. Își vor reveni și jucătorii accidentați, va expira și suspendarea lui Iosif Rotariu."

la cald... la cald... la cald...

MARIAN SAVU:

"A fost un meci curat, plăcut ochiului, în care ambele echipe s-au ocupat de fotbal. C.F.R.-ul, jucând acasă, a avut mai multe ocazii decât noi. Și noi am avut ceva situații bune de gol, pe care însă, din păcate, le-am ratat. Fiecare meci trebuie să aibă un învingător. Din păcate la noi nu se mai ocupă nimeni de fotbal. A mai rămas un singur om care mai dă bani din buzunarul lui, dl. Vasile Gorun, un om de bine pentru echipă. Dacă nu se vor alătura și alții, nu știu care va fi viitorul nostru."

ECHIPA FOTBAL vest

DOUĂ IDEI BENEFICE

ASTRAL DETA - TELECOM ARAD 4-0 (2-0)

Stadion "Astral", timp frumos, gazon excelent, spectatori 2.000
Arbitri: V. Hriţac - T. Nistor (ambii Simeria), A. Ciolca (Petroşani).
Observator: M. Salomir (Cluj)
Cartonaşe galbene: Juncu, Cîmpian, Riviş, Ştefăligă, Solomon, Mada, Hecico.
ASTRAL: GUŢĂ - SOLOMON - Petrov, Mada, Cristea - Ster, Cuvejdean (cpt) (69, Tuică), MITA, C. Moldovan (70, Brîndescu) - Hecico (82, Mardale), BOCHIŞ.
Antrenor: G. Chimiuc. Pe bancă: Kanyo, Avram.
TELECOM: Sim - Barna - Uivary, Pîrvu, CÎMPIAN - Juncu, Madoş, Riviş (cpt) (52, Abrudean), IANCU - Nini (67, Oros), Ştefăligă (82, Păcurar).
Antrenor: I. Popa. Pe bancă: Moţ, Teacă.
Au marcat: BOCHIŞ (min. 5), care a prelucrat în careu o pasă a lui Cuvejdean; SOLOMON (min. 11), dintr-un penalty just acordat de arbitrul Hriţac la un henţ în careul oaspeţilor; STER (min. 84), care a reluat din careul mic un şut al lui Tuică respins de Sim; BOCHIŞ (min. 87), în urma unui contraatac care a surprins întreaga echipă oaspete în terenul advers, contraatac iniţiat de Tuică, continuat de Mardale şi finalizat de Bochiş.
Jucătorul meciului: SOLOMON.

Două idei benefice ale antrenorului Chimiuc au stat la baza victoriei gazdelor: 1) renunţarea la un fundaş central (defensiv) în schimbul unui mijlocaş (constructiv), ceea ce s-a văzut în exprimarea ofensivă a echipei şi 2) folosirea lui Solomon ca libero şi trecerea lui Mita în centrul compartimentului median, acest lucru creând o mai mare siguranţă în faza defensivă şi în cea ofensivă. ● Oaspeţii s-au arătat a fi o echipă matură, stăpână pe mijloacele ce le posedă (să nu uităm că au la timonă pe unul din cei mai buni antrenori ai seriei), dar care, după părerea noastră, au pierdut acest joc la capitolul dorinţă de victorie, ratând chiar un penalty, la scorul de 0-2, prin Câmpian. ● Cea mai categorică victorie a detenilor a coincis cu venirea celui mai titrat preşedinte din zonă: ex-polistul Ştelian Anghel. Să fie într-un ceas bun.

GHIŢĂ CHIMIUC: ***"Mă bucură jocul prestat de echipa mea, mai ales datorită faptului că după punctul câştigat în deplasre, băieţii nu s-au deconectat. Remarc jocul lui Solomon şi al lui Bochiş. Echipa este pe un drum ascendent şi sper să o ţinem tot aşa."***

IONUŢ POPA: ***"Jocul slab din prima repriză a fost urmat de unul bun în cea de-a doua, în care noi am dominat mai mult decât gazdele şi în care am avut două ocazii clare şi un penalty ratat. Dacă am fi înscris din penalty, jocul ar fi fost relansat şi sunt sigur că rezultatul ar fi fost altul".***

CIPRIAN URICAN

FOTBALUL LUGOJEAN ÎN PRAGUL DEZASTRULUI

Excelentă iniţiativa redactorului nostru Raul Spiller, care, săptămâna trecută, îngrijorat fiind de degringolada în care a intrat fotbalul lugojean, a organizat o masă... rotundă (şi televizată), încercând să trezească energii latente care, suntem convinşi, există încă în oraşul de pe Timiş. Şi deşi a avut loc marţea trecută, subiectul discuţiilor rămâne ardent, aşa că, în cele ce urmează, vom încerca să vă prezentăm ... pe bile, cam ce s-a petrecut la discoteca "Rainbow" (excelentă gazdă), în lumea fotbalului lugojean.

● Din cei peste 100 de invitaţi, am fost prezenţi aproximativ 40! Nu-i o cifră rea, dar printre absenţi s-au numărat tocmai conducătorii Vulturilor, Bujor Otescu şi Ioan Cristea! De ce? Veţi deduce din cele ce urmează!

■ 1991. Vulturii retrogradează în divizia C.

■ 1992. Venus Lugoj, câştigă Campionatul Judeţean Timiş, şi după un parcurs de succes în barajul cu Pâncota şi Oraviţa face un spectaculos salt spre divizia C, "92 fiind anul reorganizării diviziilor fotbalului românesc...

■ 1993. Lugojul ocupă locurile 2 şi 3 din divizia B, seria a IV-a prin Vulturii, respectiv, Venus. În vară, Vulturii rămâne cu doar 7 (!) jucători în lot: **Ilcu, Copaci, Haţegan, Aioanei, Cical, Popeţi şi Hodoneanţu.** În plus, portarul **Bagiu** îşi rezolvă dezlegarea de la Gloria Bistriţa. În aceste condiţii Venus, echipa fabricii de pantofi "Rosada", vinde locul din B echipei din Motru, iar Mircea Becheru, antrenorul Venusului, primeşte dezlegarea în alb (!) a 18 jucători: **Ardelean, Nistor, Magiaru, Niţă, Stănesc, Ujhely, Berciu, Podean, Tarău, Leaţă, Lăzărescu, Niţu, Mitrache, Faimoc, Bejan, Blejan, Petre Lucian, Iove!** Şi Mircea Becheru îi oferă Vulturilor.

■ 1994. După un parcurs relativ bun în campionatul '93-'94, se încearcă o "lipire" de ... Dinamo Bucureşti (ca satelit), la club fiind adus Ilie Rotariu (jucător-antrenor) alături de ... navetiştii Dan Gabriel, Iliuţă, Ilici etc... După un tur în care Dinamo s-a cam săturat, vicepreşedintele Petre Buduru nemaidorind să plătească datoriile lugojenilor faţă de arbitri (am auzit-o marţi la Lugoj!), urmează un retur în care Lugojul e salvat de retrogadare de ... zestrea din toamnă.

■ 1995. Cunoaşteţi prăbuşirea...

● **Cauzele** datorită cărora s-a ajuns aici: INCOMPETENŢA CONDUCERII!!

● **Ce-i de făcut?** Becheru dixit: Sponsor (sau sponsori) puternic, reactivarea centrului de copii şi juniori desfiinţat în '90... Bătaie lungă... Investiţie pe termen lung... **"Fotbaliştii nu sunt ca porumbul să-i semeni primăvara şi să-i culegi toamna!"**

● **Cum?** Schimbarea conducerii actuale!! Conducere care, printre altele, ca un corolar al incompetenţei, l-a vândut pe Aioanei, la UMT, pe 6 mingi!?!

● **Cine o schimbă?** Greu de spus... Pentru că spre finalul "şedinţei", am aflat că Vulturii nu este nici măcar un club cu personalitate juridică! Iar contul fantomă din bancă este şi acela blocat!!

Aţi înţeles acum de ce conducătorii Vulturilor au strălucit prin absenţă la iniţiativa colegului Spiller... Iniţiativă la care, evident vom reveni...

DUKI POPOVICI

P.S. Cei doi consilieri ai Primăriei din Lugoj, prezenţi marţi seara la discoteca Rainbow, au avut impresia că sunt chemaţi pentru campania electorală, propunând populiste planuri pe termen scurt şi lung (asta ca să nu spun cincinale). Nici măcar nu ştiau câte echipe retrogradează în acest sezon din B! Şi neştiind că dacă Vulturii se retrag din campionat nu retrogradează în B, ci direct în judeţ! Astai buba...

CINE POATE SCHIMBA CONDUCEREA?

UNDE E CUGIRUL?

METALUL BOCŞA - MET. CUGIR 2-0 (1-0)

Stadion "Metalul", teren bun, timp friguros, spectatori 200.
Cartonaşe galbene: Neagu, Torma.
BOCŞA: Perian - TALPEŞ - Videscu (28, Manea), Iavorschi, COCOŞ - Marişescu, Sbenghea (46, Trifon), COSTESCU, Torma (80, Caimac) - Ţigla, SABAIDUC.
Antrenor: I. Moatăr. Pe bancă: Dolamă, Tötös.
CUGIR: Bulz (cpt) - Dan Adrian - Duţă, Băgu, Tănăsoiu (20, Vasiu) - Marcu, Itu, BORCA, Barta - Neagu (73, Avram), Bucătăroiu (49, Brînde).
Antrenor: E. Ţimbrea. Pe bancă: Rosznai.
Au marcat: SABAIDUC (min. 18), din penalty, la un fault al lui Tănăsoiu asupra lui Marişescu; SABAIDUC (min. 89), cu un şut din interiorul careului.
Jucătorul meciului: SABAIDUC.

● Cugirul, o fostă divizionară A, şi-a respectat în parte blazonul, practicând un joc incomod, dar având doar o situaţie clară de a înscrie, prin Borca. ● În general, meciul a fost dominat de gazde, eleganţa lui Talpeş lăsând o bună impresie celor prezenţi. ● Sabaiduc, prin apetitul său de gol, rezolvă problema atacului (cel puţin acasă), mai rămâne de lucrat cu celelalte compartimente.

I. MOATĂR: ***"Am jucat slăbuţ, dar am câştigat. Asta este cel mai important".***

E. ŢIMBREA: ***"Meci câştigat de gazde pe merit. Arbitraj bun".***

FLORIN NEMEŞ

REPLICĂ NEAŞTEPTATĂ A LUGOJENILOR

MOTORUL CFR ARAD - VULTURII LUGOJ 2-0 (1-0)

Stadion Motorul, teren bun, timp frumos, spectatori 100
Arbitri: D.Tihoi - Ghe. Doinea, O. Cioabă (Tr. Severin).
Observator: P. Tătar (Bucureşti).
Cartonaşe galbene: Drida.
Motorul CFR Arad: Ţapoş - Hirmler - Drida, Neaga (46 Vlătănescu) - Arhilie (71, Bărbosu), Bulzan, ADOLF (cpt), PORUMBOIU, Moghioroş (27, Condrea) - N. SINESCU, Zăzăi.
Antrenor: Ladislau Ghiţă. Pe bancă: Rusu;
Vulturii Lugoj: C.Ardelean (87, Micşa) - Podeanu (cpt) - Miron, Călin, Galu, NEGRILĂ - Todorescu, Petruescu, ISTRATE, Dobre (80, Benescu) - Oprescu.
Antrenor: Dafin Danciu. Pe bancă: Ardelean.
Au marcat: ADOLF (37), reluând cu umărul, din apropiere, o centrare a lui N. Sinescu; N.SINESCU (78), cu capul, la o centrare a lui Bărbosu.

● Înaintea partidei gazdele aveau un minus serios la golaveraj şi sperau să-l neutralizeze în întâlnirea cu echipa lugojenilor. ● Dar nu a fost aşa deoarece această echipă de copii a oaspeţilor a dat o replică neaşteptat de bună. ● Ei au jucat deschis, ieşind curajos la atac şi ratând la scorul de 0-0 o mare ocazie de gol prin Todorescu, care s-a aflat singur în faţa lui Ţapoş. ● Gazdele, preocupate de marcarea a cât mai multe goluri s-au precipitat şi nu au avut suficientă claritate în acţiunile ofensive. ● A fost necesar un moment de inspiraţie a lui Adolf penrtu a deschide scorul. ● Spre finalul partidei a venit şi cel de al doilea gol consfinţind o victorie a arădenilor obţinută după un efort neaşteptat.

LADISLAU GHIŢĂ (Motorul CFR Arad): ***"Am întâlnit o echipă modestă, evoluţia noastră fiind şi mai modestă."***

DAFIN DANCIU (Vulturii Lugoj): ***"A fost un joc echilibrat. Am folosit nouă jucători tineri şi încercăm imposibilul. Încercăm să promovăm tineri din zona Lugojului. Am luat cele două goluri cu uşurinţă, dar am şi ratat câteve ocazii de gol. Terenul ne-a fost suspendat patru etape. În ideea că nu ne ajută nimeni ne va fi foarte greu să facem faţă acestui handicap."***

OVIDIU PĂCURARIU

● Actualul antrenor, Dafin Danciu, a povestit cu un accent patetic şi fatalist, cum a fost obligat (?!?) să abordeze acest campionat cu o echipă de copii. Adică aceí ... copii care terminau junioratul la Şcoala Sportivă din localitate. Presiunea de a scoate aceşti copii pe teren a fost accentuată de ... forcingul părinţilor acestora, grăbiţi să-şi vadă odraslele lansate spre marea performanţă şi ... retribuţie. Acea retribuţie atât de vehiculată în fotbalul postrevoluţionar, mai degrabă o himeră la nivelul fotbalului de B, ... în special a celui lugojean. Aceeaşi părinţi, care între timp au "palpat" himera, au ajuns acum în postura de-a nu-şi mai lăsa copiii la fotbal!

■ De departe cel mai competent vorbitor a fost Mircea Becheru, antrenorul care în '92 o promova pe Venus în al treilea eşalon fotbalistic, actualmente antrenor la divizionara C: A. C. Recaş. Înainte de a-l cita însă pe Becheru să încercăm să punctăm bornele "istoriei" din ultimii cinci ani a fotbalului lugojean:

■ 1990. Vulturii promovează în divizia B (pe atunci eşalonul II al fotbalului românesc). Cu lotul (în paranteză este specificată situaţia actuală a respectivilor fotbalişti): *Magiaru (Minaur Zlatna), Ardelean (rămas la Vulturii), Diaconescu (CFR Timişoara), Niţă (Laminorul Nădrag), Popeţi (Laminorul), Colesniuc (Nigeria), Lingurar (abandonat fotbalul), Balaş (abandonat), Vieru (Germania), Leaţă (abandonat), Adil (abandonat - via Satu Mare), Duţă (plecat la Bucureşti), Babeţ (Laminorul Nădrag), Vasilescu (Germania), Lăzărescu (Caransebeş), Copaci (Laminorul), Ujhely (AC Recaş), Tarău (Laminorul), Loga (abandonat), Stincuţa (Laminorul).* Un lot, nu-i aşa, şi acum de invidiat.

■ 1991. Vulturii retrogradează în divizia C.

■ 1992. Venus Lugoj, câş-

CELELALTE REZULTATE

MIN. BAIA BORŞA - MET. CUGIR 2-0: Sălăgean (21), Frunză (88).
IND. SÂRMEI C. TURZII - UMT 1-1: Mârşu (19) - Sasu (28).
STICLA TURDA - VESTPETROM 2-1: Căpuşan II (52), Căpuşan I (84 - penalty) - Copa (58).
LAM. ZALĂU - ARMĂTURA ZALĂU 0-1: Mureşan (86 - penalty).
MIN. CAVNIC - MIN. ANINA 0-2: Stănescu (50), Colda (60).
MIN. ŞTEI - OLIMPIA SALONTA 4-0: Luca (24, 35), Bogoşel (44, 87 - ambele din penalty).

CLASAMENT B4

CFR CLUJ	10	7	1	2	26-6	22
UMT	9	6	2	1	25-4	20
ANINA	10	5	4	1	23-8	19
CÂMP. TURZII	9	5	3	1	16-11	18
BAIA BORŞA	9	5	1	3	16-10	16
ARM. ZALĂU	9	5	1	3	11-5	16
BOCŞA	10	5	1	4	17-14	16
FC ARAD	9	4	2	3	17-10	14
CUGIR	10	4	2	4	9-18	14
PHOENIX	9	4	1	4	17-12	13
ŞTEI	10	4	1	5	17-19	13
MOTORUL	10	4	1	5	11-20	13
DETA	9	2	4	3	10-8	10
PECICA	9	3	1	5	17-17	10
TURDA	9	3	1	5	12-16	10
LAM. ZALĂU	10	3	1	6	6-23	10
CAVNIC	10	2	3	5	4-13	9
SALONTA	9	2	2	5	8-22	8
LUGOJ	10	1	0	9	6-34	3

*) AS Sighet s-a retras din campionat

ETAPA VIITOARE

Et. 11 - Duminică, 22 octombrie: *CFR Cluj - Motorul Ar.; Lugoj - Bocşa; Cugir - Cavnic; Anina - Sighet; Phoenix - Lam. Zalău; Arm. Zalău - Ştei; Ol. Salonta - Turda; Pecica - Câmp. Turzii; UMT - Deta; FC Arad - Baia Borşa.*

ASTĂZI, MARŢI, 17 OCTOMBRIE, ORA 19.00, LA C.O.Ş.
CAFENEAUA FOTBALISTICĂ
Ediţie Specială
INVITAT: Deliu Petroiu

TIPOGRAFIA GRAFOPRINT TIMIŞOARA, tel. 190.405; fax 191.995
produce şi comercializează
✦ HÂRTIE DE IMPRIMANTĂ în 1, 2 şi 3 exemplare ✦
✦ ✦ ✦ ✦ ✦ Formulare tipizate ✦ ✦ ✦ ✦ ✦
prin NOUL punct de desfacere din str. I,. MANIU (fostă Reşiţa, lângă viaduct), sau la sediul firmei din Bd. Eminescu nr. 10

S.C. GRUP NAGORA S.R.L.
Str. Simion Bărnuţiu nr. 6 (Piaţa Badea Cârţan)
tel. 096-208594-208953 fax. 056-208992
MATERIALE DE CONSTRUCŢII
LA CELE MAI BUNE PREŢURI

Nu-i vestiaru' seif de bancă

AGENTURA DIN ARAD ŞI-A FĂCUT DATORIA

Deosebit de activi au fost băieţii noştri din oraşul de pe Mureş. Răspândiţi pe la toate cluburile, colţurile, barurile, cafenelele, stadioanele ne-au transmis o groază de ştiri. Astfel vă putem informa că se prefigurează un schimb de jucători între U.T.A. şi F.C. Telecom Arad: ***Ţârlea*** şi ***Bolos*** vor trece la telefoniştii, iar ***Ştefăligă*** va îmbrăca tricoul alb-roşu al textiliştilor. Un alt arădean, ***Vasile Arman***, tot de la F.C. Arad, va lua drumul Moldovei, urmând să joace la studenţii ieşeni. La meciul Motorul C.F.R. Arad - Vulturii Lugoj au asistat 100 de spectatori, dintre care 15 au fost ziarişti. La finele partidei clubul gazdă a organizat o conferinţă de presă! Participanţii au fost apoi serviţi de Mircea Cernatar, acest Luciano Pavarotti al Aradului Nou, cu... sarmale.

PREŞEDINTELE BOIŢ CERE UN SAC DE BANI PENTRU MACAVEI

După cum se ştie, Florin Macavei a fost convocat în naţionala de tineret pentru meciul de marţea trecută cu Franţa. În loc să se întoarcă în seara aceleiaşi zile pentru a-i prinde pe coechipierii săi în cantonamentul de la Herculane, "Maca" a apărut tocmai vineri, la stadion, după ce echipa s-a întors din cantonament. Se pare că omul nostru ştie ce face! De ce spunem asta? Tot în cursul zilei de vineri a sosit un fax la clubul Poli, semnat de Cornel Dinu, prin care preşedintele lui Dinamo cere alb-violeţilor să comunice suma pe care o cer pentru transferul "internaţionalului" în Ştefan cel Mare. Un microfon instalat într-unul din sertarele biroului preşedintelui Viorel Boiţ, a înregistrat o convorbire a acestuia cu persoane din anturajul grupării timişorene în care a fost strecurată şi suma pe care ar pretinde-o Poli: 1 milion de dolari!

ROBY BENCZIK NEINSPIRAT?

Începând de săptămâna trecută ex-boss-ul celor de la Minerul Anina, celebrul Roby Benczik, este posesorul unei camere video SONY de tipul 12 x, cu care a filmat jocul Gloria Reşiţa - A.S.A. Tg. Mureş, din tribună. Gurile rele zic că dacă vulpoiul Roby ar fi avut o cameră de tipul 10 x, băieţii din Govândari ar fi câştigat cu 1-0. La tipul 12 x a corespuns însă rezultatul din teren: 1-2! Poate ar fi bine ca acum noul cameraman să filmeze şi în deplasare. Poate bate şi echipa lui Viki Roşca tot cu 2-1.

TOT O CAMERĂ A PRIMIT ŞI DORIN MICŞA!

Redactorul de la Europa Nova a plecat miercurea trecută la Bucureşti pentru a filma meciul România - Franţa. S-a deplasat însă în capitală fără cameră şi fără... cameraman, promiţându-i-se că va primi obiectul cu pricina la faţa locului,de la Europa Nova Bucureşti. Cei de acolo n-au înţeles însă despre ce cameră este vorba şi i-au rezervat una... la hotel! Dacă tot a făcut Dorin deplasarea degeaba, măcar să fi avut cazarea rezolvată în Bucureşti. Dar, culmea, camera i-a fost rezervată tocmai la... Sinaia!! Noroc că naţionala nu mai are nici un meci pe teren propriu, că altfel poate realizatorul "Vestiarului TEN" ar fi fost cazat în... Dobrogea.

DAN POTOCIANU N-A UITAT DE UNDE A PLECAT

Jucătorul lui C.S.M. Reşiţa, Marian Calofir, este de o bună bucată de vreme accidentat, fiind nevoie de o intervenţie chirurgicală. Aceasta însă nu se poate realiza decât la un spital din Bucureşti. În prezent, Calofir se află acolo şi pe tot timpul şederii sale la Bucureşti va fi găzduit de fostul său coechipier din formaţia roş-negrilor, Dan Potocianu, component al echipei F.C. Naţional. Un gest frumos, din ce în ce mai rar întâlnit într-o lume tot mai răutăcioasă...

AGENTURA

ÎNTREBAREA CARE VINE MARŢI

Îi va folosi Costică Rădulescu pe Macavei şi Contra în meciul cu Dinamo?

TOP ŞI ANTI TOP

1. U.M.T. Rezultat foarte bun pentru băieţii lui Tavi Popescu, obţinut pe terenul unei formaţii care a înscris câte 3 goluri la Deta şi la Arad (cu F.C. Telecom).

2. MINERUL ANINA. Cu toate că a evoluat pe terenul unei echipe din partea inferioară a clasamentului, victoria este dătătoare de speranţe, trupa lui Nicolae Chirilă ajungând pe podium!

3. FURNIRUL DETA. Nou promovata adună ca furnica: jucători, antrenori, conducători. Şi ... puncte, realizând chiar scorul etapei, într-un joc dificil, cu o pretendentă la promovare. Cel puţin aşa se credea acum câteva săptămâni.

După cum aţi sesizat, pe primele locuri ale topului nostru sunt doar echipe din eşalonul al treilea. Nici nu se putea altfel din moment ce formaţiile din primele două ligi au dezamăgit: CFR-ul a câştigat chinuit, Poli şi UTA au remizat pe teren propriu, CSM-ul a venit cu mâna goală de la Oradea, iar Gloria...

1001. POLI. Chiar dacă adversara s-a numit Universitatea Craiova, alb-violeţii trebuiau să se ridice cel puţin la jumătatea prestaţiei pe care a avut-o galeria lor! Alarmant este faptul că timişorenii de 3 etape nu mai găsesc drumul spre gol!

2009. U.T.A. Primul joc din acest sezon în care arădenii n-au înscris! Şi acum era cel mai important s-o facă. Păcat că s-au speriat de tandemul Cosma-Dumitru, care pare de neoprit.

8032. GLORIA REŞIŢA. Constructorii vor să ne demonstreze probabil că sunt capabili să şi dărâme! Nu blocuri sau case, ci frumoasa echipă construită cu multă trudă de antrenorii Roşca şi Coca.

URECHEA CIULITĂ

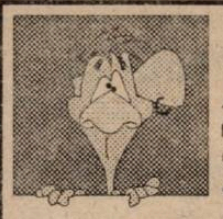

ADRIAN SCHINDARLI, coordonatorul transmisiilor radio de sâmbătă către Septimiu Cioloboc, la finele partidelor: ***"Septimiu, mai eşti la Mediaş?"***

SEPTIMIU CIOLOBOC, în replică: ***"Da, mai sunt. The last, but not the least!"*** (adică: ultimul, dar nu şi cel din urmă)

COSTICĂ RĂDULESCU, după meciul cu Univ. Craiova: ***"Suntem prea mici pentru un război atât de mare. Dacă murim, măcar să murim frumos, jucând fotbal".***

TIBI CURT (component al formaţiei craiovene), în pauza meciului cu Poli: ***"Aşa 11 metri clar n-am mai văzut"***

DORIN ARCANU: "La Craiova am ajuns să ne temem unii de alţii".

DUMITRU PELICAN, la coordonarea transmisiilor din Divizia naţională: ***" Socoteală uşoară de matematică: mai sunt 3 minute de joc, deci ne aflăm în minutul 84!"***

ADRIAN UNGUR: "Niciodată nu se va putea compara atmosfera excepţională de la UTA cu cea mizerabilă de la Craiova!"

BUGS BUNNY

CAMERA ASCUNSĂ A LUI FOTOFUCHS

Nic Grigorescu, convingându-l pe Zake Ciev să nu citească presa bucureşteană şi să se facă tuşier

REPLAY

Meciul contra Franţei a fost întors pe toate feţele de mass-media de o săptămână încoace, aşa că nouă nu ne rămâne decât să mai aducem în discuţie câteva mici amănunte, nu neapărat legate de evoluţia din teren a tricolorilor (români, bineînţeles), tricolori care au ajuns astăzi la un grad de uzură mai mare decât strungurile de la U.M.T. Şi dacă e să o luăm cu începutul, ai noştri au fost depăşiţi net în această triplă întâlnire cu francezii. Dacă de la juniori nu aşteptam prea multe, având în vedere că acest sector atât de important este lăsat de izbeliştе de federali, aşteptam mult mai mult de la echipa de tineret (la ora meciului încă în cursa pentru calificare). În preziua meciului, o declaraţie a lui Halagian nu a putut decât să surprindă pe toată lumea: ***"Important este să nu primim gol"***, zicea respectivul. Şi nu am primit. Aşadar? Mai zicea Halagian că jucătorii nu i-au respectat tactica de joc. Poate era mai bine să ne explice dumnealui care a fost aia, pentru că pe teren nu s-a văzut nimic. Cert este că tineretul este, de foarte mulţi ani, echipa nimănui. Numai în această campanie de calificare echipa a fost condusă (că de antrenat nu poate fi vorba) de trei tehnicieni: Cârţu, Ticleanu şi Halagian. Când spun că este echipa nimănui mă gândesc la faptul că antrenorii lotului naţional de tineret (şi nu ai Olimpiei Îmbucătura din Vale) nu au nici un fel de contract cu federaţia, fiind frunze în vânt. Din punctul lor de vedere, când le apare o ofertă de la cluburi este normal să-i dea curs. Iar cu această situaţie, federaţia "nu are nimic împotrivă", cum spunea recent Mircea Sandu, la numirea lui Halagian la F.C. Naţional. Ba să aibă! Renunţând la o singură (!?) deplasare aiurea a federalilor, ferefeul ar putea asigura un venit decent antrenorului olimpicilor, cu un contract ferm, cu drepturi şi obligaţii. Pentru că se pierd calificările într-o veselie şi nimeni nu este tras la răspundere pentru aceste contraperformanţe. Cât despre Halagian, îmi pare rău, dar el a rămas la nivelul de antrenorat al anilor '70, la fel ca Daciile aceleiaşi perioade, din acelaşi oraş al prunilor, când Gicu Dobrin era totus-factumul piteştenilor. Numai că e greu să recunoşti că eşti plafonat şi nu mai ţii pasul cu fotbalul actual. Orgoliul este un sentiment omenesc şi este pe undeva explicabil. Şi încă o scurtă paranteză la meciul cu Franţa. În avancronicile meciului, în G.s. de miercuri, 11 octombrie, pe lângă alte date, binevenite de altfel, ne sunt prezentate păreri despre meciul care avea să urmeze, păreri ale unor români stabiliţi în Franţa. Pe lângă redactori la Radio France, consilierul economic al ambasadei României la Paris, sau a unui fost înotător, ne este prezentată şi o declaraţie inedită, dacă vreţi, pe care o redăm mai jos. "Gheorghe M., originar din Certeze, Maramureş, puşcăriaş la Paris: No, că-i batem dacă ştim alerga. Franţujii-s prea grei, că mănâncă prea bine. Ai noştri-s mai nemâncaţi şi amu vor să ajungă şi ei în faţă. Dacă nu eram aici, aş fi mers la stadion, la Bucureşti." Ei, ce părere aveţi? Poate dacă textul de mai sus apărea în Evenimentul zilei nu era nimic deosebit. Numai că gazeta se dă un ziar serios. A fost, până în 11 octombrie... Cât despre TVR, ea ne-a demonstrat că n-a învăţat nimic în ultimii 6 ani de la alţii. Chiar dacă România a pierdut, ne-am fi aşteptat la continuarea meciului la vestiare, cu opinii, declaraţii la cald (de cele mai multe ori mult mai adevărate), imagini sugestive, etc. Ţi-ai găsit! Directivele sunt directive şi nu trebuiesc încălcate.

Săptămâna aceasta, noi cutremure pe băncile tehnice ale echipelor din prima divizie. O vorbă veche, care circulă în lumea antrenorilor mai vechi sau mai noi spune că "Nu pleca de acolo de unde îţi este bine". Exemple în acest sens sunt nenumărate şi le-au simţit pe propria piele o groază de tehnicieni, mai tineri sau mai puţin tineri. După ce luni declara sus şi tare, asigurându-i pe conducătorii Sportului că nu va pleca, Mircea Rădulescu dispare marţi la Rapid. Acolo unde a mai fost şi de unde a plecat cu coada între picioare. Îmi pare rău pentru Mircea Rădulescu, pentru care aveam, până mai ieri, o certă stimă, terminată de câteva zile. Antrenorii se tot plâng că sunt la cheremul conducătorilor, care fac ce vor cu ei. Dar în acest caz? Sau în cel al lui Andone? Într-adevăr, s-ar impune un regulament care să-i privească şi pe antrenori, la fel ca şi pe jucători. Regulamentul ar putea avea doar un singur paragraf: în cazul în care antrenorul a fost demis, i se va plăti salariul până la expirarea contractului, aşa cum se obişnuieşte peste tot; dacă antrenorul părăseşte echipa înainte de expirarea contractului, să restituie sumele încasate şi să fie suspendat până la expirarea contractului. Este atât de simplu, domnilor! Dar aşa cum nu s-au făcut nici altele, nici asemenea reguli nu vor avea loc în legislaţia fotbalului de la noi. PENTRU CĂ NOI (citeşte ferefeul) NU VREM SĂ INTRĂM ÎN NORMALITATE. Altfel cum s-ar mai putea face matrapazlâcuri din care se scot bani frumoşi? Pentru că ridicolul care acoperă fotbalul românesc este mai gros decât praful strâns pe rochia de mireasă a străbunicii! Aştept cu nerăbdare ca, în cadrul unei etape care se va juca într-o miercuri, un jucător să evolueze prima repriză sub culorile unei echipe iar după pauză, după ce reprezentantul clubului a dat o fugă la federaţie, acelaşi fotbalist să îmbrace tricoul echipei adverse. V-ar mira? Pe mine în nici un caz! Deşi semnalam fenomenul, săptămâna trecută, revin şi astăzi scriind despre lipsa de bun simţ a ziarelor de sport din Bucureşti, mai ales a celor de la S.R. care, în numărul de miercuri, preiau, din nou, două ştiri din Fotbal Vest, fără a indica sursa. După ce a dat o "gherlă" în toamna anului trecut scriind că "Băban va juca la Craiova", sub acest titlu noi scriind că Marcel va reintra în echipă în meciul contra celor de la I.E.E.L.I.F. care urma să se joace în Bănie, respectivii gazetăraşi continuă să preia cu nerusinare ştiri din ziarul nostru, aşa cum am spus, fără a indica sursa de inspiraţie. Dacă ar apela la noi, direct, probabil că i-am ajuta, aşa cum am spus şi săptămâna trecută. Dar pentru că ei nu-şi permit să se "coboare" la nivelul nostru, nivel de la care totuşi fură ştiri bune, vom apela în viitor la unele şmecherii. Îi punem în gardă pe cititorii noştri cu această ocazie că s-ar putea ca în numerele viitoare să mai dăm câte o "gherlă", cu bună ştiinţă, cu alte cuvinte o momeală pentru miticii de Bucureşti. Sperând că ne veţi înţelege, noi ne cerem de pe acum scuze pentru aceste glume, de altfel nevinovate. Mitică, ia aminte!

FAX

P.S.: Nici n-am terminat de scris cele de mai sus şi l-am auzit pe prietenul nostru Ioan Alexandru Tătar citând (şi citind) din ziarul nostru de săptămâna trecută, pe postul naţional, date statistice despre meciul Poli - Univ. Craiova, tot fără a indica sursa. Când îţi faci veacul cântându-le în strună bucureştenilor, nici nu se poate să nu se prindă "ceva" de tine. Sănătate şi numai bine!

REPLAY

Colţul microbistului... comod

Marţi, 17 octombrie

10, 00 - Fotbal mondial - DSF
11, 00 - Atletico Madrid - La Coruna (camp. spaniol) - DSF, înregistrare
11, 30 - Guarani - Sao Paulo (camp. brazilian) - Eurosport, înregistrare
12, 30 - Eurogoluri - Eurosport
16, 00 - Bielefeld - Jena (2. Bundesliga) - DSF, înregistrare
17, 15 - Hattrick internaţional - DSF
18, 45 - Raith Rovers - Bayern Munchen (Cupa UEFA) - ARD, direct
21, 15 - Capa UEFA - ZDF, rezumate
21, 30 - Roma - Alost (UEFA) - Raidue, direct
21, 40 - Strasbourg - Milan (UEFA) - Italia 1, direct
23, 00 - Cupa UEFA (rezumate Strasbourg - Milan, Brondby - Liverpool, Roma - Alost) - Eurosport
00, 00 - Napoli - Fiorentina (camp. italian) - DSF, înregistrare

Miercuri, 18 octombrie

12, 30 - Cupa UEFA - Eurosport
17, 00 - Milan - Juventus (camp. italian) - DSF, înregistrare
18, 45 - Kaiserslautern - Betis Sevilla (UEFA) - ARD, direct
21, 25 - Borussia Dortmund - Steaua (CCE) - RTL si TVR 1, direct
21, 25 - Real Madrid - Ferencvaros (CCE) - TVBp1, direct
21, 25 - Juventus - Glasgow Rangers (CCE) - Canale 5, direct

Joi, 19 octombrie

12, 00 - Milan - Juventus (camp. italian) - DSF, înregistrare
23, 00 - Cupa Cupelor - rezumate (Paris SG - Celtic, Halmstad - Parma)

Sîmbătă, 21 octombrie

19, 00 - Vasas - Debrecen (camp. maghiar) - TVBp2, direct
22, 00 - Camp. spaniol - DSF, direct

Duminică, 22 octombrie

21, 15 - Camp. italian - DSF, înregistrare

Luni, 23 octombrie

16, 00 - Sampdoria - Fiorentina (camp. italian) - DSF, înregistrare
19, 00 - Csepel - BVSC (camp. maghiar) - TVBp2, direct
21, 15 - Nurnberg - Leipzig (2. Bundesliga) - DSF, direct
23, 05 - Hattrick internaţional - DSF

C TIMIȘ

URMEAZĂ COMLOȘ - PECIU ȘI MODERN - ELECTRICA

TIMISUL ȘAG - ELBA 2-0 (1-0). Au marcat: Moisă (40), Belea (73)

TAVI FOALE (antrenor Șag): *"Felicit echipa oaspete care a jucat mai bine ca noi. Din păcate pentru ei, ei au jucat dar noi am marcat..."*

Arbitri: D. Ionescu - P. Diaconecu, D. Matei

F.C. JIMBOLIA - AZUR 3-0 (2-0). Au marcat: Gherman (3), Nicolici (33), Vârlan (90)

GHIOCEL BĂTINAȘ (antrenor Jimbolia): *"Am jucat slab dar am câștigat. Am ajuns la concluzia că e mai bine când jucăm slab, că doar atunci câștigăm!"*

"PICIU" DRAIA (organizator Azur): *"Am jucat bine. Arbitraj super. Am avut vreo 25 de ocazii dar n-am reușit să marcăm... Ei au avut trei ocazii și au marcat trei goluri!"*

Arbitri: C. Fănită - G. Plustea, I. Manole

UNIREA TOMNATIC - BANCOM COMLOȘU MARE 1-0 (1-0). A marcat: Crăciun (15)

EUGEN IERCU (antrenor Comlos): *"Am dominat 75% din timpul de joc, dar am fost urmăriți de ghinion. Am avut două bare. Nu prea comentez arbitrajele, dar Robu a fost clar faultat în careu în minutul 80... Degeaba. In rest, arbitrajul a fost ireproșabil."*

Arbitri: G. Stoicovici - I. Canea, I. Juravle

UNIREA GHILAD - MODERN 2-3 (1-3). Au marcat: Galea (20, 63) - Vășui (24, 42 amble din penalty), Onișa (32)

VALENTIN EPURAN (președinte Modern): *"Băieții, în sfârșit, și-au dat drumul. Acum ne rămâne să așteptăm Electrica lui Radu Suciu să ne verificăm valoarea. Ne trebuie un sponsor mai puternic pentru a emite pretenții la locul 1."*

Arbitri: M. Petcu - M. Hanes, C. Bălănescu

ELECTRICA - AUTO FZB 6-0 (4-0). Au marcat: Ritter (18), Bogdan (30), Pavel (32), Volosciuc (43), Sultana (62 - 11 m), Mamut (70 - autogol).

GIGI LEU (organizator Electrica): *"A fost un meci mult mai ușor decât ne așteptam. Scorul putea să fie chiar mai mare. După cum au jucat băieții, mi-e și frică să-i laud să nu facă vreo boacănă în etapa viitoare..."*

LUCIAN HELLER (antrenorul demisionar al FZB-ului): *"Abia am reușit să ne adunăm 11 pentru acest joc. Electrica este și ca lot și ca joc cea mai bună echipă din serie..."*

Arbitri: N. Plesa - C. Costea, O. Lihtei

UNIREA SÎNNICOLAUL MARE - TIMPURI NOI GIARMATA 0-2 (0-1). Au marcat: Pădureanu (10), Todea (67)

VIRGIL BUNESCU (manager la Agro Giarmata, noul "patron" al echipei Timpuri Noi): *"Mă bucur de rezultat. Echipa s-a adunat, a început să joace și au apărut și rezultatele. Ne-am implicat împreună cu primăria în fotbal pentru că era păcat să n-avem echipă la Giarmata."*

Arbitri: G. Cuteanu - O. Simianschi, C. Munteanu

TEHNOLEMN - LAMINORUL 4-1 (1-0) Au marcat: Albert (40), Colcovan (58), Bledea (80), Coman (86) - Copaci (87)

IANI KOREK (antrenor Tehnolemn): *"Cel mai bun meci al nostru de până acuma. Nici cu Electrica n-am jucat atât de bine. Ne așteptam ca Nădragul să ne creeze mai multe probleme. Și golul care l-au marcat a fost o greșeală a noastră."*

Arbitri: S. Altmayer - C. Avram, M. Râmniceanu

Eliminat: Mitroi (min - 83).

D. P.

CLASAMENT

PECIU	11	7	2	2	25-16	23
SÂNMARTIN	11	6	3	2	20-10	21
COMLOȘ	11	6	3	2	21-12	21
MODERN	11	6	3	2	20-11	21
ELECTRICA	11	6	2	3	33-20	20
JIMBOLIA	11	6	1	4	23-18	19
RECAȘ	11	6	1	4	11-9	19
ȘOIMII TEXT.	11	6	0	5	27-16	18
NĂDRAG	11	5	3	3	26-16	18
ȘAG	11	5	3	3	14;12	18
TEHNOLEMN	11	4	3	4	19-17	15
TOMNATIC	11	4	3	4	20-20	15
SÂNNICOLAU	11	4	1	6	21-30	13
GIARMATA	11	3	2	6	14-26	11
AZUR	11	2	2	7	14-22	8
GHILAD	11	2	1	8	12-32	7
AUTO FZB	11	1	3	7	8-23	6
ELBA	11	2	0	9	13-31	6

ETAPA VIITOARE

Et. 12 - Sâmbătă, 21 octombrie: *ELBA - Sînmartin; Nădrag - Șoimii Text.; Giarmata - Tehnolemn; Auto FZB - Sînnicolau; Modern - Electrica; Recaș - Ghilad; Comloș - Peciu Nou; Azur - Tomnatic; Șag - Jimbolia.*

ZIG-ZAGUL ȘOIMILOR CONTINUĂ

ȘOIMII TEXTILA - OBILICI 0-1 (0-0)

Stadion Textila, teren bun, timp frumos, spectatori 100.
Arbitri: Gh. Stănescu - V. Igna, C. Macău.
Cartonașe galbene: Durigon, Țăranu, Parlea
Cartonașe roșii: Gligorovici (min 8), S. Mihai (min 44).
ȘOIMII: Madar - Gligorovici, Dumitru, PARLEA (cpt), Bezercu (70, Brucă) - RĂDOI, Puiu, Cibi, Paleacu (58, Tuș) - Brîndușa (68, Damianovici), Vlad.
OBILICI: LUNGU - CORBAN - IACOBICIU, S. MIHAI, Filimon, PÎRVU - DURIGON, Țăranu, Boia - Iancu (56, Mierea), Mic (83, Mîndru).
A marcat: DURIGON (min 62) printr-o acțiune personală, după ce și-a driblat adversarul direct și portarul advers.
Jucătorul meciului: CORBAN

Ciudate rezultatele Șoimilor în ultimele 4 etape: înfrîngeri acasă cu 2 - 4 și 0 - 1 , victorii afară cu 4 - 1 și 2 - 0. Pas de mai înțelege ceva! ● Jocul la ofsaid practicat de gazde nu le-a fost de bun augur, Gligorovici fiind eliminat pentru un fault din postura de ultim apărător, după o ieșire nesincronizată a defensivei gazdelor ● Șoimii au construit pînă în preajma careului, lipsindu-le hotărîrea în momentele decisive și un"cap limpede" la finalizare ● Militarii - textiliști nu au reușit să înscrie nici din penalty (min. 47), Puiu șutînd telefonat lovitura de pedeapsă acordată pripit de arbitru pentru un presupus fault la Vlad ● Bine așezată în teren și periculoasă pe contraatac, Obilici a profitat de jocul destul de haotic al adversarului, dovedindu-se o echipă de băgat în seamă ● DORU VUȘCAN: *"Ratăm în continuare foarte mult, chiar și din penalty. Sînmartinul este o echipă bună și va face probleme la mulți"* ADRIAN CRĂCIUN (antrenor Obilici): *"Mă bucur că am debutat cu dreptul în noua postură de antrenor. A fost un meci de luptă, băieții mei jucînd pînă la sacrificu. Le mulțumesc și , cu acest ascendent moral, vrem să luptăm pentru primul loc. Felicit brigada de arbitri, nu am nimic să le reproșez"*

MARIUS BREAZU

PECIU ÎȘI CONTINUĂ MARȘUL

UNIREA PECIU NOU - AC RECAȘ 3-1 (1-0)

Stadion "Peciu", gazon denivelat, timp frumos, spectatori 300.
Arbitri: I. Lazăr - I. Bunea, D. Andreescu.
Cartonașe galbene: Mîndruț, Mitrache, Oancea, Fărcălău.
PECIU: Bărgan - DEAC - Vraja, FĂRCĂLĂU (cpt), POSZAR, Oancea - Bălăuță (69, Mureșan), ILICI (80, Preda), Mandriș - TESCU (65, Cociu), D. Ianos.
RECAȘ: Nistor - STĂNESCU - Suculiuc, Ilea, Neamț, Uihely - MÎNDRUȚ, Mitrache (72, M. Cercega), Banu - ANDREI, Lazăr (65, Giurgiu).
Au marcat: DEAC (min. 31), reluând cu capul un corner executat de Ilici; BĂLĂUȚĂ (min. 64), fructificând o excelentă pasă a lui Ilici; POSZAR (min. 68), foarte bine deschis de același Ilici; GIURGIU (min. 73), cu un șut la vinclu din interiorul careului.
Jucătorul meciului: DEAC

● Încă o dată, Recașul s-a arătat o echipă incomodă în jocurile din deplasare, practicând un joc de angajament fără rețineri. ● Păcat că nu prea își crează [illegible] dar aceasta se datorează probabil și celor două absențe notabile, Faimoc și Kocsisan. ● Gazdele , deși au dominat în proporție de 80 % acest meci, au trebuit să se întrebuințeze serios pentru a obține victoria. ● Deși a jucat cu întindere, Ilici a fost rampa de lansare a atacurilor gazdelor. ● Dealtfel, el și cu Deac au fost cei care au încercat să "pună mingea jos", neintrând în jocul oaspeților. ● După prestația de sâmbătă, ne întrebăm în continuare ce are de gând Peciu: să arbitreze această serie sau să încheie fruntașă, sperând la promovarea în B?

MARIUS MUREȘAN (antrenor Peciu): *"Oaspeții s-au dovedit o echipă dificilă, dar victoria noastră este clară. Consider că a fost un meci destul de bun, la noi intervenind o oarecare relaxare la 3-0".*

M. BECHERIU (antrenor Recaș): *"Victorie meritată a gazdelor. Azi am jucat mai slab în apărare, creând culoare pentru adversar".*

CIPRIAN URICAN

Șuete neconvenționale

EUGEN IERCU

"Nu dorim o promovare doar pentru a încurca pe alții"

REP: *Eugene, ai preluat Comlosul în ultimele etape din sezonul '93-'94 în campionatul județean, ai reușit promovarea, dar apoi se părea că echipa se acomodează greu cu Divizia C, clasându-se după tur pe un loc retrogradant. A urmat însă o pregătire de iarnă bună, la munte, cu alergări pe "arterele" ursilor și caprelor, după care returul a fost mai ușor, echipa încheind campionatul pe locul 11. Acum, după 10 etape, spre surprinderea generală, Comlosul este pe primul loc. Cum se explică această ascensiune?*

E.I.: La finele campionatului trecut, conducerea lui FC Comlosul Mare a hotărât să se meargă pe ideea întineririi formației, renunțându-se astfel la 8 jucători pe care i-am avut împrumutați de la Șoimii Textila, aducându-se în schimb 8 băieți noi, dintre care 5 de la Școala Sportivă Banatul, ceilalți fiind de la Electrica și din Comlos. Scopul principal a fost acela de a avea jucătorii noștri, să nu mai avem împrumutați de la alte cluburi și să se formeze o echipă de perspectivă pe cel puțin 2-3 ani.

REP: *Cine v-a sprijinit în aceste acțiuni, totuși costisitoare?*

E.I.: Am avut sprijinul total al asociației agricole Bancom, prin cei doi sponsori principali, dl. director Busuioc și dl. inginer Lazăr, care sub aspect material și-au îndeplinit îndatoririle față de echipă. As mai vrea să adaug că s-a plecat din vară cu o pregătire centralizată de 10 zile la Comlos, cu antrenamente și cazare în localitate. Odihna și recuperarea au fost făcute la hotel. Am susținut și 12 meciuri de pregătire, vizându-se în special omogenizarea lotului. Și astfel am pornit hotărâți la drum...

REP: *Și ați ajuns e primul loc, după 10 etape...*

E.I.: Am avut o comportare bună, având în vedere că am pierdut un singur meci, în etapa a 2-a, la Nădrag, cu 2-1, după ce am condus cu 1-0.

REP: *Și acuma ce zic conducătorii și sponsorii: se dorește într-adevăr o participare la baraj, sau doar o clasare în partea superioară și parcurgerea unui campionat fără probleme?*

E.I.: Am avut o discuție cu conducerea clubului pentru a hotărî ce vom face în continuare, punând evident și varianta unei participări la baraj și chiar a promovării. Aspectul financiar n-ar fi o problemă. Dorim însă să avem un lot într-adevăr competitiv, pentru a face față într-o ligă superioară, nu să ajungem acolo doar pentru a încurca alte echipe. Deci, deocamdată, cel mai important lucru este să ne formăm o echipă redutabilă.

REP: *Așadar, condiții ar fi. Baza sportivă este de invidiat...*

E.I.: Atât baza sportivă cât și problema financiară sunt ca și rezolvate.

REP: *Revenind la lot, multă lume a fost surprinsă de prezența lui Andrei Otiman. Cum a ajuns la Comlos?*

E.I.: In urma unor evoluții mai puțin convingătoare la CFR, a ajuns rezervă. Dorind, totuși, să aibă meciuri în picioare, în urma discuțiilor avute, a acceptat să joace la noi. El este împrumutat de la CFR pe termen nelimitat, dar poate fi luat oricând înapoi, dacă va fi nevoie de el. Ne-a ajutat deja mult, este un cap limpede la mijlocul terenului, mai ales că avem 7 băieți de 19 ani în formație.

REP: *Pe lângă faptul că ești antrenor, continui să fii și jucător...*

E.I.: Da, am jucat toate minutele scurse de la începutul campionatului.

REP: *Mulți antrenori sunt de părere că este foarte greu să-ți conduci echipa din teren. Cum reușești să îmbini rolul de antrenor cu cel de jucător?*

E.I.: Eu zic că este mai bine când antrenorul este în teren, deoarece poate observa mai bine greșelile fiecărui jucător și imediat poate să le corecteze. De pe margine este mai greu de contactat în vederea unor indicații necesare în timpul unei partide...

REP: *Să ne întoarcem puțin înapoi. Înainte de a veni la Comlos, ai făcut parte ani buni din formația lui Șoimii Textila...*

E.I.: Am jucat 14 ani la Șoimii.

REP: *Cu atât mai mult, vreau să-ți cer părerea despre cele petrecute acolo astă-vară. Mai precis, despre conflictul dintre antrenorul Mierea, jucători și conducerea clubului...*

E.I.: Este păcat că s-a ajuns la acest conflict. Problemele trebuiau rezolvate de conducători, fără să fie băgați în față jucătorii. Având în vedere faptul că Florin Mierea a fost 4 ani antrenor la ei și că în acest interval potențialul financiar a fost scăzut, cred că trebuia să se țină cont că rezultatele obținute au fost totuși mulțumitoare. E greu să formezi o echipă la Șoimii cât timp există această perindare a jucătorilor. Faptul că s-au spălat rufele în public este însă foarte jenant. Jucătorii nu trebuiau să hotărască înlocuirea antrenorului. O astfel de problemă s-a ivit și la Comlos. Unii jucători nu mai făceau față antrenamentelor și ritmului impus și atunci au cerut schimbarea antrenorului Iercu. Conducătorii au fost însă fermi și astfel cei care s-au "răzvrătit" au fost cedați. Dacă vrei într-adevăr performanțe, nu trebuie să permiți ca băieții din lot să-și facă de cap.

REP: *Dacă aruncăm o privire în clasament, pe lângă ascensiunea Comlosului, observăm prestațiile la fel de bune a altor două formații-surpriză, Recaș și Peciu. Asistăm la o ascensiune a celor mici, sau echipele cu pretenții, Șoimii, Electrica, sunt în regres?*

E.I.: Problema materială este un lucru esențial în fotbalul românesc. Cât timp anumite societăți, fie agricole, fie de altă natură, au un potențial financiar ridicat , își pot forma și apoi sprijini aceste echipe.

REP: *Care sunt, totuși, în opinia ta, echipele cu cele mai îndreptățite speranțe de-a câștiga Divizia C-Timiș?*

E.I.: In mod sigur va fi o bătălie între Electrica, Comlos, Peciu și Nădrag.

REP: *Să încheiem cu o întrebare inevitabilă: cât timp vei mai juca fotbal?*

E.I.: Eu as dori să joc cât mai mult. Dar o voi face doar cât timp pot ajuta echipa. Când voi considera că nu mai sunt util, voi renunța și voi rămâne doar antrenor. La Comlos, sper.

SANDU USUSAN

MAGNET
ELECTRONIC MUSIC SHOP
Timișoara, Str. Alba Iulia Nr. 5
Vă oferă aparatură audio-video
GRUNDIG, PHILIPS, SHARP, SAMSUNG
Televizoare de diferite dimensiuni, cu și fără teletext
- Ofertă specială -
Televizoare THOMPSON - cu plata în rate!
diagonala 51 cm - cu teletext
Ratele se contactează la sediul firmei: Timișoara, Str. Paris nr. 2A; tel./fax 056 - 190.656

C ARAD

REVINE GLORIA?

CRISUL CHISINEU - INDAGRARA ARAD 1-0. Meci foarte disputat, *Gabor* marcând golul victoriei. Mihoc de la gazde a fost eliminat de pe teren. Au arbitrat: V. Ciurescu - M. Bondar, A. Păcurar.

TELECOM ARAD - DACIA BELIU 2-1. Gazdele reușesc în sfârșit o victorie. Au marcat: Bucur, Sănduleanu respectiv A. Jurcă. Au arbitrat: N. Deheleanu - D. Herteg, M. Toderici.

MUREȘUL ZĂDĂRENI - SOIMII LIPOVA 3-2. În minutul 7 scorul era 2-0 în favoarea Mureșului, iar în ultimele 20 de minute s-au marcat patru goluri. Pentru gazde au înscris: Rancea, Tulea (2). Au arbitrat: Gh. Petrișor - D. Ologeanu jr. V.Toderici.

SOIMII PÂNCOTA - F.C INEU 1-0. Această mai veche rivalitate dintre cele două echipe s-a încheiat de acestă dată cu victoria la limită a gazdelor. Au arbitrat: P. Bândea - E. Ozdeanu, N. Gudiu.

VICTORIA NĂDLAC - ICRTI ARAD 4-0. Victorie fără istoric a... Victoriei. Au arbitrat M. Berindei - Tr. Enoiu, Fr Csecs.

CRIȘANA SEBIS - TRICOUL ROȘU ARAD 2-1. Oaspeții au deschis scorul prin Mân, golul victoriei fiind marcat în ultimele minute de Urs. La acea fază, Joldea, de la oaspeți, a căzut. El, încercând apoi să protesteze, s-a apropiat de arbitru de centru, St. Mercea, care i-a aplicat o corecție pe loc crezând că jucătorul avea de intenția să-l bruscheze! Au arbitrat: St. Mercea - A. Mercea, I. Branc

UNIREA SOFRONEA - GLORIA ARAD 0-2. Această echipă capricioasă, mă refer la Gloria, a reușit de această dată o victorie în deplasare. Au marcat: Coroban și Dobre. De fapt a fost o înfruntare între Mihai Jivan și Miroslav Vidac! Au arbitrat: D. Ologeanu, E. Rosu, I. Alb. De remarcat că echipa oaspete a evoluat fără primă de joc, promițându-li-se... două zile libere de la serviciu!

AGROINDUSTRIAL CURTICI - VULTURII SOCODOR 3-0. Scor de forfait, echipa lui Sany Labu nefăcând față atacurilor gazdelor. Au arbitrat: M. Gornic, C. Maghiar.

O.P

CLASAMENT

CPL	12	10	2	0	37-6	32
CURTICI	12	8	2	2	29-10	26
CHIȘINEU CR.	12	7	3	2	24-15	24
GLORIA AR.	12	6	3	3	21-15	21
PÂNCOTA	12	6	3	3	21-17	21
INDAGRARA	12	6	1	5	18-10	19
SEBIȘ	12	6	1	5	26-21	19
NĂDLAC	11	6	1	4	18-13	19
ZĂDĂRENI	12	6	1	5	29-25	19
LIPOVA	12	6	0	6	30-20	18
BELIU	12	5	3	4	17-23	18
ȘOFRONEA	12	4	3	5	19-23	15
TRIC. ROȘU	12	4	0	8	18-22	12
INEU	12	4	0	8	15-24	12
TELECOM	12	3	2	7	10-24	11
SOCODOR	12	2	2	8	11-32	8
CFR ARAD	11	2	1	8	7-16	7
ICRTI	12	1	2	9	6-40	5

ETAPA VIITOARE

Et. 13 - Sâmbătă, 21 octombrie: *ICRTI - Telecom; Gloria - Nădlac; Tric. Roșu - Sofronea; Lipova - Pâncota; Socodor - Zădăreni; Indagrara - Curtici; CFR - Chișineu Cr.; Duminică, 22 octombrie: Ineu - Sebiș; Beliu - CPL.*

CU CSIPKAR ÎN ROL DE PRIM SOLIST

CPL ARAD - CFR ARAD 3-0 (1-0)

Stadion CPL, teren bun, timp frumos, spectatori 70 (dintre care treizeci în incinta terenului).
Arbitri: E. Gherghel jr. - M. Axente jr., C. Vida.
Observator: I. Lăcătiș.
Cartonașa galbene: Bodea, Todută, E. Costea
CPL Arad: Mârnea - M.Petcut, Bodea, TODUȚĂ - A. Vizitiu, Molnar (cpt), VOINEA, CSIPKAR, Brandais (58 Morar) - Sule, I. Petcut.
Antrenor: G. Birău. Pe bancă: Boiti, Grepan, Balint.
CFR Arad: Dușan (cpt) - Cr. Tămaș - Sivec, E. Costea, Pantiș, BUTĂRITĂ - Bârla (58 Lucacs), D.Costea (46 Câmpan), L.Tămaș (67 Gogea) - Stanca, BOTIȘ.
Antrenor: A. Bacoș. Pe bancă: Ghe. Plesca, Marian.
Au marcat: VOINEA (35), cu un șut de la marginea careului mare; CSIPKAR (82), cu un șut din apropiere, după o acțiune personală; CSIPKAR (86), din lovitură liberă de la 18 m.
Jucătorul meciului: CSIPKAR

● Dacă echipa gazdă defilează în acest campionat nu mai constituie nici un secret pentru nimeni, a constituit o plăcută surpriză evoluția echipei oaspete, formată în mare parte din juniori. Ea a dat o replică neașteptat de bună lemnarilor care abia spre sfârșitul partidei s-au detașat în câștigătoare. ● Botiș, de la oaspeți, a ratat, în min 70, egalarea. ● Din nou s-a remarcat Csipkar, de la CPL.

OVIDIU PĂCURAR

C CARAȘ

OȚELU ROȘU ȘI ARSENAL - CURSĂ ÎN DOI

Etapa a 11-a a consemnat o singură victorie a oaspeților, și aceea așteptată, liderul întrecînd lanterna roșie. În rest, încă un egal "de subsol" și victorii ale gazdelor. Echipele vizitatoare au trebuit să se mulțumească doar cu 6 goluri înscrise în 9 partide. Profitînd de înfrîngerea Minerului Moldova Nouă, Metalul Oțelu Roșu și Arsenal vor fi probabil protagonistele acestei ediții de campionat.

Rezultatele tehnice ale etapei a 11-a:

Muncitorul Reșița - Cantara Ciclova 3 - 0, CFR Caransebeș - CS Oravița 2 - 0, Olimpia Caransebeș - Minerul Moldova Nouă 1 - 0, Metalul Topleț - Minerul Cozla 2 - 2, Dunărea Moldova Nouă - Hercules Băile Herculane 3 - 0, Foresta Zăvoi - Metalul Oțelu Roșu 1 - 3, Bistra Glimboca - Voința UCMR Energia Poiana Mărului 2 - 0, Arsenal Reșița - Mundus Caransebeș 4 - 1, Minerul Nera Bozovici - Caromet Caransebeș 2 - 0.

CLASAMENT

METALUL O.R.	11	10	0	1	40-6	30
ARSENAL	11	9	1	1	51-9	28
BOZOVICI	11	8	1	2	25-7	25
MINERUL M.N.	11	8	0	3	25-8	24
CAROMET	11	7	2	2	31-8	23
MUNDUS	11	6	2	3	24-15	20
GLIMBOCA	11	5	1	5	23-28	16
MUNCITORUL	11	5	0	6	21-21	15
DUNAREA MN	11	5	0	6	20-25	15
ORAVIȚA	11	4	2	5	19-18	14
OL. CARANSEB.	11	4	1	6	10-16	13
VOINȚA UCMR	11	4	1	6	13-28	13
HERCULANE	11	4	0	7	13-42	12
COZLA	11	3	2	6	17-33	11
CFR C SEBEȘ	11	3	1	7	14-31	10
CICLOVA	11	3	0	8	20-28	9
TOPLEȚ	11	1	3	7	10-17	6
ZĂVOI	11	1	1	9	5-41	4

ETAPELE VIITOARE

Et 12, miercuri, 18 octombrie: Met. Oțelu Roșu - Dunărea M. Nouă; Oravița - Ol. Caransebeș; Min. M. Nouă - Zăvoi; Ciclova - CFR C-sebeș; Cozla - Muncitorul; Voința UCMR - Topleț; Hercules - Bozovici; Mundus - Glimboca; Caromet - Arsenal.

Et. 13 - sâmbătă, 21 octombrie: Muncitorul - Topleț; CFR C-sebeș - Cozla; Ol. Caransebeș - Ciclova; Dunărea M. Nouă - Min. M. Nouă; Zăvoi - Oravița; Mundus - Voința UCMR; Glimboca - Caromet; Arsenal - Hercules; Bozovici - Met. Oțelu Roșu.

TUNARII - ÎN PAS DE METRONOM

ARSENAL - MUNDUS CARANSEBEȘ 4-1 (1-1)

Stadion "IMR", teren bun, timp frumos, spectatori 100
Arbitri: T. Doroi - M. Pane, P. Desliu.
Cartonașe galbene: Micu, Stoica, Păunescu, Arnăutu, Bufani, Vlădut, Munteanu.
ARSENAL: BENGA - Micu - Puia, Stoica, Păunescu, Buda - Sobache, ȘOLA, Chitucea (85, Irimia), Ciocan (cpt), BALACI.
Antrenor: I. Florea.
MUNDUS: Szabo - V. Lăzărescu - Arnăutu, Bufanu, Printinu - VLĂDUȚ, AGAPIE, Patenie, S. Lăzărescu - VERDEȘ, Munteanu.
Antrenor: I. Bota.
Au marcat: VLĂDUȚ (min. 26), lovitură liberă de la 18 m, mingea lovind zidul și păcălindu-l pe Benga; BALACI (min. 34), cu un șut de la 20 m; BUDA (min. 70), șutând din careu pe lângă Szabo; ȘOLA (min. 76), din penalty, în urma unui hent comis de Vlădut; BALACI (min. 80), cu un șut cu piciorul stând în colțul lung.
Jucătorul meciului: BALACI.

● În ciuda rezultatului categoric, a fost un meci destul de greu pentru Arsenal, cei din Caransebeș vânzându-și scump pielea, dovadă golul marcat relativ repede de Vlădut. ● Totuși, gazdele, cu moral de foste divizionare B, au reușit să se redreseze prin golul lui Balaci, încheind prima repriză la egalitate. ● În repriza a doua, rezitenii s-au impus, jocul lor căpătând prospetime, iar replica oaspeților - aproape nulă.

I. FLOREA (antrenor Arsenal): *"Sunt bucuros că am câștigat acest meci destul de greu. Țin să-i felicit pe băieții mei pentru jocul prestat!".*

I. BOTA (antrenor Mundus): *"Am condus, păcat că nu am reușit să păstrăm rezultatul. Regret că am pierdut acest joc".*

FLORIN NEMEȘ

C News ● C News ● C News

DOI FOALE LA ȘAG

Alberto Foale, zis și Manu, ar putea debuta sâmbătă la Timișul Șag, echipă antrenată de tatăl său, Octavian Foale. Anul trecut, masivul jucător a avut o experiență mai puțin fastă în Germania, la echipa SV Mörlenbach, o perioadă de timp fiind accidentat. Din declarația oferită în exclusivitate săptămânalului nostru, reiese că pentru Alberto, într-un fel, este mai bine în România: *"Este foarte greu singur în Germania. Abia acum îl înțeleg pe Angelo, care, deși a fost cu familia, n-a rezistat mai mult de un an de zile. Voi reîncepe la Șag, și apoi..."*

LA PECIU NU-I VRĂJEALĂ

Unirea Peciu Nou va opta în curând pentru efectuarea cantonamentului din pauza competițională de iarnă între stațiunile Poiana Brașov și Geoagiu Băi, urmând a fi luate în primul rând în considerare condițiile de refacere oferite. Cum numele celor două localități sunt extrem de sonore pentru o echipă de C, înseamnă că la Peciu nu-i vrăjeală. Promovarea este în vizorul Unirii...

"CINE NU-I CU NOI, ESTE ÎMPOTRIVA NOASTRĂ"

Fostul arbitru arădean Remus Câmpeanu, actualmente (încă) observator la Divizia C Arad, a fost sancționat de AJF Arad pentru purtare necuviincioasă față de conducerea asociației. Dumnealui este însă și bun prieten cu Dan Ologeanu, cel care a candidat cândva la conducerea AJF, împotriva colonelului Nicu Selejean. În aceste condiții, se pregătesc pentru viitoare sancțiuni drastice Mircea Axente, Mircea Axente jr, Dan Ologeanu jr. și H. Metcas. În concluzie, nu putem scăpa niciodată de dictonul "Cine nu-i cu noi, e împotriva noastră"!

DAN CRIȘAN, DE CE DOAR ÎN TRIBUNĂ?

La meciul Modern - Soimii, căpitanul Dan Crișan și-a făcut simțită prezența, contrar obișnuințelor, doar în tribună. Explicația acestui pas înapoi de lângă dreptunghiul verde ar putea fi faptul că "Tupolev" intenționează să se retragă din fotbalul de performanță. Cum ar arăta Soimii fără celebrul lor președinte?

UN ARBITRU CARE ȘI-A RECUNOSCUT GREȘEALA

Arbitrul Claudiu Tripa a recunoscut, cu o sinceritate dezarmantă, că a dictat câteva decizii eronate la meciul Soimii Pâncota - Gloria Arad, fapt consemnat dealtfel în săptămânalul nostru. Acum, Tripa este arbitru divizionar B. Nu știm cât de sus va ajunge în ierarhia arbitrajului, dar putem spune că se bucură de stima și admirația noastră.

HELLER E PE PUNCTUL DE A SE RETRAGE

Auto FZB-ul și-a câștigat cu multă trudă, de-a lungul anilor, renumele de echipă de tradiție a Freidorf-ului timișorean. Iată însă că această grupare parcurge acum vremuri foarte grele, deținând lanterna roșie în C-Timiș. Mai mult, Lucian Heller n-a mai participat la antrenamentele echipei din ultima săptămână și, se pare, mai ales după 0-6 la Electrica, că se va retrage din scurta sa carieră de antrenor. Dacă așa va fi, rămâne de urmărit ce soluții de redresare vor găsi cei de la Fabrica de Zahăr și de la IRTA.

CLANURI ȘI CLANURI

Vali Caraivan este noul antrenor al echipei Azur, avându-l ca secund pe Antonio "Toni" Foale, unul din cei 4 membri ai clanului fotbalistic Foale. Cei doi l-au înlocuit la cârma echipei pe Maricel Malac, component al clanului fotbalistic Malac, fratele său Romeo fiind antrenor secund la Sânmartin. Revenind la noul principal Vali Caraivan, să menționăm că acesta se ocupă și de pregătirea portarilor la "Astral" Deta, de 3 ori pe săptămână. Iată o explicație plauzibilă pentru parcursul mai puțin fast al Azurului.

O RECONCILIERE BENEFICĂ PENTRU CRĂCIUN

Adi Crăciun a fost văzut în ultima vreme prin preajma antrenorului Costică Rădulescu, în ciuda "clinci"-urilor dintre cei doi în trecut. Pentru fostul fundas al lui Poli, această reconciliere nu poate fi decât benefică, din moment ce s-a lansat în practica antrenoratului, la Sânmartin, unde fostul principal, Romeo Malac, tinde spre o carieră în arbitraj. Să reamintim că Adi Crăciun urmează și cursurile ultimului an al Facultății de Educație Fizică și Sport.

RĂZBOIUL ESTULUI A ÎNCEPUT DEJA

Conducătorii echipelor implicate în derbyul estului Timișoarei, de sâmbătă, au început să se împungă deja. Astfel, domnul Pasca, de la Electrica, l-a atenționat pe Vali Epuran că s-a întors în oraș. În replică, "Mendoza" din Plopi i-a telefonat sâmbătă, la finele etapei, lui Gigi Leu pentru a-l păcăli pe acesta că echipa sa, Modern, a pierdut meciul de la Ghilad. Lui Epuran, Pasca și Leu îi vor pregăti o cacialma. D'ale derbyului Electrica - Modern.

RASPUȚIN

FLASH IOAN FLOREA

Cafeneaua fotbalistică reșiteană oferă posibilitatea întâlnirii unor personalități deosebite din peisajul sportiv al orașului de pe malurile Bârzavei. În interviul de mai jos, realizat de Petru Fuchs, vi se va destăinui un monument al fidelității din fotbalul reșitean, Ion Florea, Fost fotbalist de performanță, actualmente antrenor la echipa Arsenal Reșița, din divizia C, dar mai ales omul care niciodată n-a părăsit Reșița, după ce în 1990 era adus la C.S.M.R. de antrenorul Ilie Pătruică.

Rep.: *Florică, după ce Arsenalul a fost la un pas de destrămare, evoluează acum în județ...*

I.F.: Nimeni nu a dorit destrămarea echipei. Dar cum uzina nu mergea, exista pericolul ca echipa să rămână fără sprijinul ei material. Un nucleu de oameni sufletiști, în frunte cu directorul I.M.R.-ului, domnul colonel Marinescu, împreună cu cei aflați acum la conducerea asociației sportive, ne-au oferit sprijinul, dar cu condiția repromovării echipei în B, singura situație compatibilă în vederea continuării ajutorului acordat. În consecință, noi ne-am înhămat la treabă.

Rep.: *În campionatul trecut ați avut un retur cu "cântec", cu jucători suspendați pentru "vânzare", cu meciuri trucate...*

I.F.: Nu-mi face plăcere să-mi amintesc cum a fost. Totuși, returul campionatului a constituit un bun prilej de rulaj pentru jucătorii tineri, care au crescut în valoare, dând acum satisfacție în județ. Avem șane reale de a promova.

Rep.: *Chiar n-aveți adversari de valoare?*

I.F.: Ar fi 4 -5 echipe, cu care concurăm pentru primul loc: Oțelu Roșu, Moldova Nouă, Bozovici, CAROMET și Mundus, ambele din Caransebeș.

Rep.: *Cum se joacă în C?*

I.F.: Fără să jignesc pe nimeni, pe ici pe colo se joacă mai "țărănește", după sloganul "hei-rup", noi continuându-ne evoluțiile ceva mai "elevate", asta pentru că am venit totuși din B.

Rep.: *"Rup" de la rupere?*

I.F.: Poate, dar și terenurile nu sunt dintre cele mai bune.

"Am o familie cu 100.000 de membri"

Rep.: *Ai ocolit întrebarea cu "vânzătorii" de anul trecut...*

I.F.: Sunt supărat că li s-a dat drumul unor jucători ca Stănescu și Vasiu, la începutul campionatului, din lipsă de efectiv, fiind în schimb reintegrați "implicații" Vlădia și Ciocan. Era normal ca toți să revină și să steargă cu buretele tot răul care a fost făcut. Acum nu mai e nimic de ascuns, și recunoaștem că nu ne-am apărat șansele în mod corect, fapt pentru care mi-a fost lehamite de a mai activa ca antrenor. Numai antrenor să nu fii în asemenea condiții.

Rep.: *Cine a "răsărit", totuși?*

I.F.: Sobache și Buda au devenit titulari, după un rodaj reușit

Rep.: *Care este echipa standard?*

I.F.: Benga - Micu - Puiu, Stoica, Păunescu - Sobache, Buda, Șola, Vlădia - Cl. Balaci, Ciocan. Ababei, un jucător de perspectivă, primit de la Gloria, mi-a făcut o surpriză neplăcută pe linie extrasportivă, dar eu îl aștept, totuși să-și revină.

Rep.: *Cum vă privesc adversarii?*

I.F.: Ca pe o fostă divizionară. În consecință, se mobilizează, se încrâncenează, și se autodepășesc în meciurile cu noi. Muncitorul Reșița ne-a dat 2-0, iar la Glimboca am scos un 2-2 în condițiile unui arbitraj potrivnic. La aceste meciuri au fost și unele carențe ale echipei mele. Dacă pe tern propriu câștigăm cu 11-0 și 12-0 în compania unor formații cam slabe, afară iată că nu reușim să tranșăm favorabil toate disputele.

Rep.: *Arsenal este genul de echipă "acasă lei, afară miei"?*

I.F.: Nu e chiar așa, din moment ce am câștigat și la Caransebeș, și la Moldova Nouă, și am reușit și-un 4-2 în prima etapă. Acel 0-2 de la Muncitorul este însă ca un blestem.

Rep.: *Care este staful Arsenalului?*

I.F.: Domnul Niculită Bunea - președinte, Stefan Dincă - vicepreședinte, Marian Stoica, fost jucător la Arsenal, fiind organizatorul de competiții. Gheorghe Irimia este antrenor secund.

Rep.: *Anul trecut v-a ajutat fostul director tehnic al I.M.R.-ului, domnul Plesa, actualmente în Germania...*

I.F.: Dumnealui s-a cam supărat pe noi, din cauza retrogradării, dar sperăm să ne agreeze din nou, acum din postura de actionar la o societate mixtă româno-germană.

Rep.: *Ce părere aveți de AJF?* I.F.: Consider că are o activitate bună, dar trebuie să-și îmbunătățească sistemul de delegare al arbitrilor. Deși nu fac referiri la arbitri, în special în mass-media, trebuie totuși să spun că la Oțelu Roșu n-ar fi normal să-mi dea un arbitru de le Caransebeș, așa cum s-a întâmplat dealtfel la Glimboca.

Rep.: *Cum le vezi, de acolo, de jos, pe Gloria și C.S.M., echipe la care ai evoluat?*

I.F.: Gloria va reveni acolo unde-i este locul, adică în prima jumătate a seriei, iar C.S.M.-ul ar putea învinge fotbalul politic apărut de curând la Petroșani, deoarece are lot și-l mai are și pe nea Ilie Pătruică. Oricum, un loc pe podium e asigurat.

Rep.: *N-ai plecat niciodată din Reșița...*

I.F.: Pentru că aici am găsit întotdeauna căldura unei familii care, în afara soției, copiilor și părinților, mai numără și aproape 100.000 de membri, locuitorii orașului, cărora le port un respect deosebit.

A consemnat

PETRU FUCHS

ITALIA LA TERZA VITTORIA CONSECUTIVA PER IL PARMA

Așadar trupa lui Zeman a rămas singura neânvinsă din Serie A, după etapa a 6-a, rundă în care au fost consemnate 6 succese ale gazdelor, 2 remize și o victorie a oaspeților. Fără îndoială, marea performeră se numește Fiorentina, învingătoare oarecum surprinzător pe stadio San Paolo *NAPOLI - FIORENTINA 0-2: Tarantino (78 - autogol), M.Orlando (87).* Violeții au demonstrat că se poate câștiga un joc în care ești dominat 80 de minute din cele 90 și în care ai doar două ocazii de gol! Cam acestea au fost datele problemei; duminică seara, în fața a 64.464 (încasări 1,9 miliarde) spectatori entuziasti. Fiorentina n-a mai obținut un succes extern de 7 luni (1-0 la Padova, la 19 martie) și n-a mai înscris în deplasare de 5 luni (1-2 la Foggia la 14 mai)! Antrenorul Vujadin Boșkov nu se descurcă deloc în fața colegului său Claudio Ranieri, bilanțul confruntărilor directe dintre cei doi fiind zdrobitor în favoarea ultimului: 8-0!! Anul trecut la squadra viola, cu același Ranieri la timonă, a întrecut-o de două ori pe Napoli: 4-0 și 5-2 (la poalele Vezuviului!).

Greu, foarte greu, s-au descurcat romanii și parmegianii. *LAZIO - PADOVA 2-0: Rambaudi (73), Fuser (79).* Sâmbătă dimineață, bomberul Signori-i-a spus antrenorului său că este apt de joc. Dar Zeman a rămas ferm pe poziție: fuori Signori și, culmea, l-a lăsat pe bancă și pe internaționalul Di Matteo. A mai lipsit și Casiraghi (suspendat) și astfel biancazzurri au prezentat un atac inedit: Boksici, Rambaudi, Esposito. Oaspeții, cu un singur atacant. Amoruso, au rezistat până în ultimul sfert de oră, rămânând în continuare fără nici un punct cucerit în deplasare. Același rezultat s-a înregistrat ultima dată în ediția 1959-60! Anul trecut Lazio s-a impus cu 5-1.

PARMA - UDINESE 1-0: Melli (76). Meci aprig, cu 7 galbene. În prima repriză oaspeții au ratat două bune ocazii prin Paolo Poggi, iar gazdele și-au trecut în cont o bară prin Stoichkov, dintr-o lovitură liberă de la 40 de metri!! Parma a evoluat fără accidentații Minotti, Couto și Asprilla, iar Melli, autorul golului, a intrat în locul lui Stoichkov. La 9 ianuarie '94 friulanii s-au impus pe Ennio Tardini cu 1-0! Al treilea succes consecutiv pentru băieții lui Scala.

Remize la Bergamo și Torino. *ATALANTA - INTER 1-1: Morfeo (85) - Boselli (71 - autogol).* Cinci minute i-au despărțit pe milanezi de un succes în acest derby lombard, obținut ultima dată pe acest teren în sezonul 1978-79 (scor 1-0)! În ultimii 10 ani, la Bergamo, Atalanta a câștigat de 5 ori, 3 partide încheindu-se la egalitate., Inter a cucerit primul punct extern în acest campionat, acesta fiind ultimul meci al antrenorului Luis Suarez, înlocuitorul său, Roy Hodgson, fiind prezent în tribună! Oaspeții au jucat din min. 56 în 10, Del Vecchio văzând cartonasul roșu.

TORINO - ROMA 2-2: Pele (15), Cervone (26 - autogol) - Branca (35), Cappioli (41). După cum a început partida se părea că vom asista la primul eșec în deplasare al echipei lui Mazzone. În finalul reprizei oaspeții, fără Fonseca (rezervă până în min. 80), au revenit puternic, egalând situația, înregistrându-se a 5-a remiză consecutivă între cele două echipe pe Delle Alpi. "Toro" a învins ultima dată la 7 octombrie '90, iar Roma la 19 octombrie '86 (goluri izbutite de Berggreen și Agostini). Bilanț în Piemonte: 61 31 22 8.

Prima victorie acasă și pentru Trapattoni. *CAGLIARI - CREMONESE 1-0: Oliveira (44 - penalty).* Suporterii roș-albaștrilor au văzut primul gol al favoriților în acest sezon pe stadio Sant' Elia, în timp ce Cremonese a suferit al 4-lea eșec în deplasare, în tot atâtea partide susținute. Lombarzii încă n-au marcat nici un gol în cele 4 ieșiri din Sardinia (0-1 de două ori și 0-0 tot de două ori)!

Belgianul de origine braziliană, Luis Oliveira, a marcat golul 700 pentru Cagliari în Serie A

Băieții lui Guidolin continuă seria pozitivă. *VICENZA - BARI 2-0: Otero (23 și 43).* Nou-promovata este revelația acestui început de sezon, în timp ce Bari încă n-a adunat nici un punct de afară. Oaspeții au jucat din min. 63 fără Manighetti, aflat la a 2-a eliminare în acest campionat! Interesant este faptul că Vicenza este neânvinsă acasă de mai bine de 2 ani, suferind ultimul eșec pe stadio Romeo Menti la 12 septembrie 1993, în liga a II-a, culmea, tocmai în fața lui Bari, scor 1-5. În Serie A, cele două echipe s-au întâlnit ultima dată în sezonul 1969-70, gazdele impunându-se și atunci cu același scor: 2-0.

În fine, corabia lui Eriksson a intrat din nou la apă. *PIACENZA - SAMPDORIA 3-2: Corini (15), Piovani (17), Caccia (21) - Maniero (48), Mancini (90).* Meci spectaculos, cu multe goluri și alte ocazii ratate, printre care și un penalty de către gazde, Corini șutând în bară în min. 86! "Doria" a pierdut și acum doi ani la Piacenza, atunci însă cu 1-2.

Golgeteri: *Protti* (Bari) - 6 goluri; *Bierhoff* (Udinese) - 5 goluri; *Weah* (Milan), *Otero* (Vicenza), *Vialli* (Juventus), *Signori* (Lazio), *Stoichkov* (Parma), *Caccia* (Piacenza) - toți cu 4 goluri.

Etapa viitoare (duminică, 22 octombrie, ora 15,30): Bari - Cagliari; Cremonese - Atalanta; Inter - Lazio; Juventus - Padova; Piacenza - Napoli; Roma - Parma; Sampdoria - Fiorentina (ora 21,30); Udinese - Torino; Vicenza - Milan.

CALCIO Serie A

MILAN	6	5	0	1	11-5	15
PARMA	6	4	1	1	10-6	13
LAZIO	6	3	3	0	12-6	12
FIORENTINA	6	4	0	2	10-7	12
JUVENTUS	6	3	2	1	11-4	11
NAPOLI	6	3	2	1	9-6	11
VICENZA	6	3	1	2	6-4	10
INTER	6	2	2	2	8-5	8
UDINESE	6	2	2	2	8-8	8
ATALANTA	6	2	2	2	6-8	8
CAGLIARI	6	2	1	3	4-6	7
PIACENZA	6	2	1	3	7-14	7
SAMPDORIA	6	1	3	2	8-7	6
ROMA	6	1	3	2	5-6	6
TORINO	6	1	3	2	7-11	6
BARI	6	1	2	3	8-12	5
CREMONESE	6	0	1	5	5-12	1
PADOVA	6	0	1	5	4-12	1

Revistă realizată de SANDU USUSAN

NOUTĂȚI DIN CIZMĂ

PESTE O LUNĂ VOM AFLA CE VA FACE SACCHI!

În data de 15 noiembrie va avea loc ultimul meci al naționalei Italiei în preliminariile Euro '96, împotriva Lituaniei. După acest joc antrenorul "azzurrilor", *Arrigo Sacchi*, se va decide ce va face în continuare. Iată și variantele sale: să rămână la echipa națională, să preia din vară unul din următoarele cluburi: Milan, Parma, Inter sau Roma.

BOȘKOV PROMITE SCUDETTO!

Zilele trecute a avut loc o discuție între președintele și antrenorul lui Napoli, respectiv *Corrado Ferlaino* și *Vujadin Boșkov*. Coachul sârb l-a asigurat pe Ferlaino că în cazul achiziționării brazilianului *Anderson* de la A.S. Monaco, Napoli are toate șansele să câștige titlul de campioană. Receptiv, președintele a apelat la entuziaștii suporteri, care au fost chiar de acord să-și plătească abonamentele pentru viitorul sezon! S-au adunat deocamdată 2 miliarde de lire, sumă care poate asigura transferul brazilianului pe un sezon, sub formă de împrumut!

TRATATIVELE AU EȘUAT

După cum am mai precizat, președintele Massimo Moratti este într-o continuă căutare de jucători. Recent s-a întors din Olanda, unul din emisarii săi, care a încercat un eventual transfer al brazilianului *Ronaldo*, de la P.S.V. Eindhoven. Inter-ul a oferit 20 de miliarde de lire, dar olandezii au cerut cu 10 miliarde mai mult. Deci, deocamdată, tratativele au eșuat, urmând să fie reluate la vară. Până atunci n-ar fi exclus să asistăm la alte tranzacții ale milanezilor. Variante: rusul *Igor Kolyvanov* (Foggia), *Ruggiero Rizzitelli* (Torino), *Pierluigi Casiraghi* (Lazio). Deasemenea, fosta glorie, Sandro Mazzola, încearcă să aducă încă un francez în Italia, bineânțeles în curtea lui Moratti. Este vorba de *Christophe Dugarry* (născut la 24 martie 1972) sau *Nicolas Ouedec* (născut la 28 octombrie 1971).

GIOVANNI GALLI NU RENUNȚĂ

Portarul de rezervă al lui Parma, *Giovanni Galli*, deși se află la o vârstă la care mai toți jucătorii se gândesc la retragere (născut la 29 aprilie 1958), fiind de altfel cel mai vârstnic fotbalist din Serie A, a semnat un contract pe un an cu clubul austriac din prima ligă, FC Tyrol Innsbruck. Galli, care a colecționat 496 de prezențe în prima divizie italiană, îmbrăcând tricoul echipelor Fiorentina, Milan, Napoli, Torino și Parma, va primi 270 milioane de lire pentru un sezon în Austria.

BASLER VA VENI ÎN ITALIA

Starul lui Werder Bremen, *Mario Basler*, (1,86 m, 75 kg), a anunțat că la finele sezonului va părăsi Germania, cu destinația "Il Calcio". Ziariștii italieni sunt de părere că cele mai mari șanse de a-l achiziționa pe super-Mario le au Roma și... Inter!

BATISTUTA SE POATE ÎMBOGĂȚI CU PESTE 10 MILIARDE DE LIRE!

Președintele Fiorentinei, Vittorio Cecchi Gori, este hotărât să facă tot posibilul pentru a-l menține pe golgeterul *Gabriel Batistuta*. Boss-ul violeților i-a propus un contract pe încă 4 ani! Dacă argentinianul va fi de acord, va avea un salariu de 2,4 miliarde lire în primul an, apoi 2,6, 2,8, ajungând în ultimul an la 3 miliarde de lire. Deci în total 10,8 miliarde. Să tot accepți asemenea ofertă!

CINE SPUNEA CĂ DIAVOLUL A MURIT?

AC MILAN - JUVENTUS 2-1 (2-0)

Stadion Giuseppe Meazza, teren bun, timp frumos, spectatori 82.798 (încasări 3.558.977.911 lire - record al Seriei A).
Arbitru: Anthony Boggi (Salerno), 40 de ani, comerciant, 60 de jocuri arbitrate în Serie A, 22 succese ale gazdelor, 21 remize, 17 victorii ale oaspeților, 17 penalty-uri dictate, 10 cartonase roșii acordate.
Cartonase galbene: Baresi, Vierchowod, Rossi, Eranio, Di Livio, Tacchinardi, Torricelli.
MILAN: Rossi - Panucci, Costacurta, Baresi, Maldini - Eranio (90, Tassotti), Desailly, Boban, Donadoni - Simone, (81, Di Canio), Weah.
JUVENTUS: Peruzzi - Ferrara, Tacchinardi, Vierchowod, Torricelli - Di Livio (81, Porrini), Sousa, Deschamps - Del Piero, Ravanelli (54, Conte), Vialli (54, Marocchi).
Au marcat: SIMONE (min. 6) cu un șut de la marginea careului mare, după o lovitură liberă "mișcată" de Boban și o așezare a lui Donadoni, WEAH (min. 14), "înțepând" mingea de la 8 metri pe lângă Peruzzi, după o pasă primită de la Simone; DEL PIERO (min.82) cu un șut de la 12 metri, la firul ierbii, în colțul lung.

● Nu credem că mai trebuie să pomenim despre interesul enorm suscitat de acest super-derby la care cererea de bilete a ajuns la aproape 300.000! De altfel în ziua meciului costul unui bilet la negru a depășit chiar 1 milion de lire, mai mult decât jumătate din salariul mediu lunar din peninsulă! ● Juve, fără gol primit afară în acest sezon, a pierdut ultima dată la Milano la 30 decembrie 1990, scor 2-0 prin golurile marcate de Ancelotti (46) și Gullit (55). De atunci s-au înregistrat două remize, ambele 1-1 și două succese ale alb-negrilor (3-1 în 1992-93 și 2-0 în 1994-95)Iată și bilanțul jocurilor Milan - Juve, pe San Siro, înaintea acestui joc: 61 21 25 15. ● Absente de marcă în ambele tabere: Roberto Baggio, Savicevici (ambii indisponibili), Albertini (2 etape de suspendare), respectiv Jugovici, Lombardo (accidentați). ● Arbitrul Boggi a condus și ultimul joc dintre cele două team-uri, 2-0 pentru torinezi. ● Gazdele au început în forță, înscriind 2 goluri în primul sfert de oră. Juve n-a reușit mare lucru în primul mitan, asta și datorită jocului exact al apărării lui Capello. ● În repriza secundă Milan a căutat să mențină rezultatul, în timp ce oaspeții, deși i-au pierdut pe bomberii Vialli și Ravanelli (ambii accidentați), au încercat să se apropie mai mult de poarta lui Rossi. ● De remarcat că în minutele de prelungire, la o excelentă centrare a lui Del Piero, Porrini a ratat incredibil lovitura cu capul, de la numai 2-3 metri de poartă, după care a rămas întins pe gazon, în poarta milaneză, timp de 12 secunde! ● Iată și alte curiozități ale derby-ului:

■ Simone și Del Piero au marcat pentru prima dată în acest sezon;

■ un tânăr suporter torinez de 22 de ani a fost lovit în cap cu un obiect;

■ mijlocașul lui Juve, Didier Deschamps, a împlinit 27 de ani în ziua meciului;

■ pe banca de rezerve a gazdelor au luat loc pentru prima dată tinerii Ambrosini și Locatelli;

■ Fabio Capello a obținut primul succes în fața lui Juve pe San Siro, după 3 remize și 2 eșecuri;

■ pentru Juventus etapa a 6-a este un adevărat cosmar, bianco-neri triumfând ultima oară în această rundă în 1989, 1-0 cu Bari. Au urmat: 0-0 cu Lazio acasă (1990); 1-2 cu Genoa, în deplasare (1991); 0-0 cu Brescia, acasă (1992); 1-1 cu Lecce, afară (1993); 0-2 cu Foggia, deplasare (1994) și acum tot în deplasare 1-2 cu Milan!

■ Silvio Berlusconi a vizitat Milanul în cantonamentul de la Milanello, înaintea partidei, spunându-le jucătorilor: *"Vreau un Milan pragmatic. Spectacolul să rămână pe altădată!"*

SERIE B

ANCONA - PERUGIA 4-0: Lucidi (25), Artistico (54), Cavaliere (75), Lemme (90 - penalty); *BOLOGNA - BRESCIA 1-0:* Morello (76). Cu această victorie Bologna rămâne pe locurile fruntașe, fiind totodată încă neânvinsă. Sabău n-a jucat. În final a fost eliminat antrenorul gazdelor, Renzo Ulivieri. *FOGGIA - CHIEVO 0-0; GENOA - CESENA 2-1:* Montella (26), Skuhravy (87) - Hubner (41); *LUCCHESE - PESCARA 0-1:* Carnevale (30); *PALERMO - AVELLINO 2-1:* Tedesco (7), Vasari (45) - Criniti (58); Palermo este și ea neânfrântă după 8 etape; *REGGIANA - VENEZIA 3-0:* Strada (8 și 15), Paci (29 - penalty). Prima victorie a elevilor lui Carlo Ancelotti. *REGGINA - COSENZA 0-0.* Derby-ul zonei Reggio-Calabria s-a încheiat nedecis, cu două bare ale oaspeților și cu a 7-a remiză din 8 jocuri pentru gazde. *SALERNITANA - ANDRIA 1-0:* Scaringella (45 - autogol); *VERONA - PISTOIESE 2-3:* Ghirardello (65), Baroni (66) - Nardi (38), Bellini (73), Lorenzo (83). Primul eșec pe teren propriu pentru veronezi.

Etapa viitoare (duminică, 22 octombrie): Avellino - Bologna; Brescia - Palermo; Cesena - Reggiana; Chievo - Pistoiese; Cosenza - Genoa; Andria - Reggina; Perugia - Lucchese; Pescara - Foggia; Salernitana - Ancona; Venezia - Verona.

CALCIO Serie B

GENOA	8	5	2	1	17-8	17
BOLOGNA	8	4	4	0	9-4	16
SALERNIT.	8	4	2	2	8-2	14
VERONA	8	4	2	2	12-7	14
BRESCIA	8	3	3	2	10-8	12
PESCARA	8	3	3	2	10-8	12
PALERMO	8	2	6	0	7-5	12
CESENA	8	3	2	3	11-9	11
PISTOIESE	8	3	2	3	10-8	11
AVELLINO	8	3	2	3	8-8	11
ANCONA	8	3	1	4	12-12	10
FOGGIA	8	2	4	2	4-6	10
COSENZA	8	2	3	3	7-9	9
CHIEVO	8	1	5	2	7-8	8
ANDRIA	8	2	2	4	10-12	8
LUCCHESE	8	1	4	3	5-7	7
REGGIANA	8	1	4	3	7-11	7
PERUGIA	8	1	4	3	4-10	7
REGGINA	8	0	7	1	5-12	7
VENEZIA	8	1	2	5	3-12	5

L'EROE DELLA DOMENICA

MARCELO OTERO

- născut la 14 aprilie 1971
- transferat în acest sezon de la Penarol Montevideo
- a făcut parte din echipa Uruguayului la ultima ediție a Cupei Americii
- a evoluat până acum în toate cele 6 jocuri disputate de Vicenza în acest campionat, înscriind deja 4 goluri.

CAPELLO - LIPPI 3-3

Cu victoria obținută de Milan în fața lui Juve, antrenorul *Fabio Capello* a reușit să egaleze situația în confruntările cu tehnicianul bianco-nerilor, *Marcello Lippi*. *Capello* l-a mai învins pe Lippi la 20 septembrie '92, când Milan a întrecut-o pe Atalanta (scor 2-0) și Lippi era coach-ul celor din Bergamo și la 21 noiembrie '93, când rosso-neri au dispus de Napoli (2-1), condusă de același Lippi. Iată și eșecurile suferite de Capello: 27 martie '94 - Napoli - Milan 1-0; 30 octombrie '94 - Juve - Milan 1-0; 2 aprilie '95 Milan - Juve 0-2. S-a consemnat și o remiză, la 14 februarie '93: Atalanta - Milan 1-1. Și încă un fapt interesant: singurii jucători milanezi care au evoluat în toate cele 7 partide împotriva lui Lippi sunt *Franco Baresi* și *Roberto Donadoni!*

CORINI - PRIMUL PENALTY RATAT!

După ce a deschis scorul în jocul Piacenza - Sampdoria, ex-genovezul *Eugenio Corini* (născut la 30 aprilie 1970, 118 prezențe pe prima scenă, 9 goluri marcate) a ratat, în minutul 86, primul penalty în acest sezon, din cele 14 acordate până în prezent! În ediția trecută, după 6 etape, au fost ratate 3 penalty-uri din cele 15 acordate: 2 de către Guerrero (Bari) și unul de Biagioni (Foggia)

REVINE TOMAS

Înscriind golul victoriei echipei sale, Genoa, în meciul cu Cesena, cehul *Tomas Skuhravy* a punctat pentru a 59-a oară de la venirea în Italia, în toamna lui 1990! Skuhravy a evoluat de 156 ori în Serie A. Ultimul gol l-a reușit în meciul de baraj, pentru rămânerea în prima ligă, disputat cu Padova, la 10 iunie (scor 1-1 și 4-5 la penalty-uri).

ANGLIA

FOTBALUL ÎN STATUL DE DREPT

Miercurea trecută, tocmai în ziua în care naționala Scoției a obținut practic viza de trecere a zidului lui Adrian, în Anglia, în vederea participării la EURO '96, vârful de atac numărul unu al reprezentativei "cimpoierilor", Duncan Ferguson (24 ani), a fost trimis necondiționat după gratii pentru o perioadă de 3 luni, devenind astfel primul fotbalist ajuns la închisoare pentru o faptă săvârșită pe terenul de joc, în timpul unui meci.În urmă cu 18 luni, pe vremea când evolua la Glasgow Rangers, Ferguson l-a lovit cu capul în plină figură pe John McStay (Raith Rovers), într-o dispută pentru balon a celor doi. Și McStay l-a dat pe vârful naționalei Scoției în judecată, argumentând că acesta l-ar fi agresat deliberat și nejustificat. Dar, între timp, Ferguson s-a transferat în Anglia, la Everton Liverpool, și se părea că procesul va fi unul fără urmări grave, ținând cont că inculpatul era nimeni altul decât un Florin Răducioiu al Scoției și, totodată, cel mai scump jucător din istoria fotbalului scoțian (4 milioane lire sterline). Argumente care însă nu l-au impresionat deloc pe judecătorul Lord Hope, acesta dictând o sentință neașteptată și deosebit de dură pentru o faptă cu nimic mai urâtă decât multe altele, rămase nepedepsite penal. Remarcabil de subliniat este însă faptul că Duncan Ferguson a fost tratat în acest caz ca un simplu cetățean al Regatului Unit, care trebuie să respecte și să se supună legilor, și nu ca vedeta atacului unei echipe reprezentative care peste 8 luni va evolua în EURO '96. Fotbalul este un fenomen social de amploare în Marea Britanie, dar nu și un scut pentru necinste într-un stat de drept. Fotbalul e fotbal, și atât. Apropo, Duncan Ferguson își ispășește acum și pedeapsa pentru a fi șofat în stare de ebrietate: carnetul său de conducere este suspendat pe un an de zile! De meditat.

Vai, ce slabă este Anglia, doar 0-0 în Norvegia! Antrenorul Terry Venables e ironizat și șicanat continuu de presă. Păi cum e posibil, El Tel, al treilea meci fără gol marcat din ultimele 6 meciuri? Slab mai e fotbalul ăsta insular. Hmm. Uitați-vă la clasamentul primei ligi. Manchester City, lanterna roșie, a obținut un singur egal în primele 9 etape, sâmbătă suferind a 8-a înfrângere consecutivă. Și sâmbătă Manchester City a aliniat 5 jucători care miercurea trecută au evoluat pentru țările lor în preliminariile EURO '96, 2 dintre aceștia (Kinkladze și Symons) reușind chiar și goluri, pentru Georgia, contra Bulgariei, respectiv pentru Țara Galilor, contra Germaniei. Mai mult, pe lângă cei 5 internaționali la zi, Man. City i-a mai aliniat sâmbătă și pe Eike Immel (ex-finalist de Cupa UEFA, cu VfB Stuttgart), Uwe Rosler (25 selecții pentru DDR), Flitcroft, Edghill (ambii Anglia under-21) și Curle (fundaș al Angliei la EURO '92 - Suedia). Și acești băieți îl mai și au antrenor pe Alan Ball, campion mondial în 1966. Ei toți la un loc au reușit însă un singur punct în primele 9 etape...

MANCHESTER UTD - MANCHESTER CITY 1-0: Scholes (5). Gazdele au aliniat 8 jucători sub 24 ani în al 123-lea derby local din ligă, învingându-și pentru a patra oară consecutiv rivalii la 0, după un 3-0, 5-0 și 2-0. Cantona n-a jucat.

DENNIS WISE, căpitanul londonezei Chelsea, noua echipă a lui Dan Petrescu, a marcat sâmbătă golul primei victorii afară în acest sezon a trupei lui Glenn Hoddle.

ASTON VILLA - CHELSEA 0-1: Wise (74). Tot mai bună noua echipă a lui Dan Petrescu.

BLACKBURN - SOUTHAMPTON 2-1: Bohinen (19), Shearer (70) - Maddison (89). Norvegianul Lars Bohinen (de la Forest) a debutat cu gol pentru campioană, cealaltă achiziție recentă, scoțianul Billy McKinley (de la Dundee Utd.), tot mijlocaș, rămânând pe bancă. Le Tissier (Soton) a "făcut" 27 ani.

BOLTON - EVERTON 1-1: Paatelainen (secunda 45) - Rideout (85).

LEEDS UTD. - ARSENAL 0-3: Merson (41), Bergkamp (55), Wright (87). John LUkic a apărat pentru a 400-a oară poarta lui Leeds, degajarea sa din minutul 41 oprindu-se în... "spitul" lui Paul Merson, aflat la 35 metri, care i-a retrimis balonul, dar ... în poartă!

LIVERPOOL - COVENTRY 0-0. Atacanții Collymore și Fowler au evoluat titulari la gazde, fiind posibil ca Ian Rush să plece la Middlesbrough!

QPR - NEWCASTLE 2-3: Dichio (45, 72) - Gillespie (46, 76), Ferdinand (55). După 8 ani petrecuți, până în vară, la QPR, Les Ferdinand s-a întors la Loftus Road cu actuala lideră, înscriind chiar și un gol, la capătul unei curse de 40 metri, talonat fiind de cel mai bun prieten al său din "perioada QPR", Daniel Maddix. La QPR, noul Ferdinand este Danielle Dichio (21 ani).

TOTTENHAM - NOTTM FOREST 0-1: Stone (68). "Pădurarii" sunt singura echipă neînvinsă din ligă.

SHEFFIELD WEDN. - MIDDLESBROUGH 0-1: Hignett (68 - penalty). Se vorbește că Chris Waddle (Sheffield) ar deveni antrenorul celebrei Wolverhampton (liga a doua), echipă care merge catastrofal sub fostul antrenor al Angliei, Graham Taylor, deși în vară era principala candidată LA PROMOVARE.

■ MIHAI COMȘULEA

LA CARLING PREMIERSHIP						
NEWCASTLE	9	8	0	1	20-6	24
MAN. UTD.	9	6	2	1	17-10	20
ARSENAL	9	5	3	1	13-5	18
MIDDLESBORO	9	5	3	1	10-4	18
LIVERPOOL	9	5	2	2	15-7	17
NOTTM. FOR.	9	4	5	0	15-9	17
ASTON VILLA	9	5	2	2	12-6	17
LEEDS	9	5	1	3	14-12	16
CHELSEA	9	4	3	2	10-7	15
TOTTENHAM	9	4	2	3	14-12	14
BLACKBURN	9	3	1	5	12-14	10
WIMBLEDON	8	3	1	4	13-16	10
QPR	9	3	0	6	9-15	9
EVERTON	9	2	2	5	11-14	8
SHEFFIELD	9	2	2	5	8-12	8
COVENTRY	9	1	4	4	7-17	7
WEST HAM	8	1	3	4	7-11	6
SOUTHAMPT.	9	1	3	5	8-16	6
BOLTON	9	1	2	6	9-19	5
MAN. CITY	9	0	1	8	3-15	1

GERMANIA

N-AVEȚI UN EGAL ÎN PLUS?

Runda a 9-a a adus în prim - plan victoria Borussiei Mönchengladbach la München, prima obținută de deținătorii cupei pe terenul marii sale rivale de la înființarea Bundesligii. Pe lîngă acest rezultat, ar mai fi de menționat cele 7 remize, una dintre ele stopîndu-i pe campionii din Dortmund în cursa de urmărire a liderului.

BAYERN - GLADBACH 1 - 2: Papin (90) - Effenberg (20), Herzog (81-autogol). 63. 000 spectatori au urmărit o victorie a verzilor. Ceea ce n-au reusit Vogts, Heynckes, Stielike, Netzer, Bonhof si ceilalti componenti ai marii Borussii din anii 70, au reusit Effenberg & Co. Pînă la golul blondului mijlocas, poarta Bayernului nu mai fusese perforată, la München, de 305 minute. Si pentru ca tacîmul să fie complet, Andreas Herzog a înscris în proprie poartă, consfintind o victorie meritată a celor mai "mici". Să notăm că cei de la Bayern nu si-au mai înscris un autogol din 28 noiembrie 1992, autor Kreuzer.

BREMEN - DORTMUND 2 - 2: Bode (47), Hobsch (62) - Möller (1), Berger (59). Un meci de bună factură, în care Moller a înscris cel mai rapid gol al campionatului (secunda a 50-a). Un egal norocos pentru Bremen: în min. 62 Ricken a degajat de pe linia portii tocmai în Bernd Hobsch, de unde balonul a ricosat în poarta oaspetilor. Datorită numeroaselor accidentări, Kutowski a fost pentru prima dată titular în acest sezon, antrenorul Hitzfeld folosind următoarea formulă de echipă: Klos - Sammer - Kutowski, Kohler - Freund, Zorc, Möller, Ricken, Berger - Herrlich (70, Sosa), Tanko (46, Reinhardt). Oricum, pentru meciul de mîine cu Steaua, unsprezecele campioanei Germaniei ar putea suferi cîteva modificări, cea mai importantă părînd a fi reintrarea lui Karl - Heinz Riedle.

HAMBURG - TSV 1860 MÜNCHEN 2 - 2: Hartmann (51), Albertz (56) - Bodden (65), Borimirov (81). Debut mai putin reusit al cuplului Uwe Seeler (presedinte) - Wolfgang Felix Magath (antrenor) la cîrma Hamburgului. De altfel, gazdele au reusit cel de-al 6-lea egal consecutiv pe teren propriu (recordul îl detine Waldhof Mannheim, care a remizat de 8 ori la rînd la începutul campionatului 1985). 14 dintre cele 18 goluri primite de leii munchenezi s-au marcat în reprizele secunde ale meciurilor.

KARLSRUHE - UERDINGEN 2 - 0: Dundee (52, 62). După 232 minute fără gol, noua achizitie Sean Dundee (născut în Africa de Sud) a adus bucurie în tabăra lui Hassler & co. De altfel, Uerdingen n-a mai înscris în deplasare de 573 minute!

SCHALKE - K'LAUTERN 1 - 1: Mulder (82) - Marschall (40). Al 5 - lea scor de 1 - 1 pentru ambele echipe, oaspetii fiind la al treilea consecutiv. Tandemul Youri Mulder - Martin Max a marcat 8 goluri din cele 11 ale băietilor din Gelsenkirchen. Si încă ceva : olandezul Mulder a marcat deja 5 goluri, față de doar 4 reusite în cele 29 meciuri pe care le-a jucat în campionatul precedent.

ROSTOCK - STUTTGART 3 - 3: Weilandt (34), Schneider (45), Berthold (81-autogol) - Bobic (28), Verlaat (52), Elber (77). Foarte aproape de victorie au fost svabii. Numai că Berthold a egalat pentru hanseatici, reusind primul său autogol în 210 prezente în Bundesliga. Kresimir Balakov (Stuttgart), cu 8 pase decisive, este cel mai bun "creator" din ligă. Poate si asta este o explicatie a faptului că în fiecare dintre ultimele 3 deplasări trupa dirijată de internationalul bulgar a înscris de fiecare dată cîte 3 goluri!

FRANKFURT - ST. PAULI 2 - 2: Okocha (79, 82) - Savicev (72, 81). Eliminat Bohme (F - 47). Un alt meci decis de auslanderi, care a determinat a 50-a remiză pentru hamburghezi în prima divizie (145 meciuri jucate)

DUSSELDORF - FREIBURG 0 - 0. Primul joc în care Fortuna nu înscrie si totodată primul 0-0 obtinut în deplasare de Freiburg. De fapt, echipă europeană în această toamnă, Freiburg va avea mari greutăți în a se menține în prima divizie. Cele numai 5 goluri marcate în 9 etape spun multe.

KÖLN - LEVERKUSEN 2 - 2: Munteanu (33), Gaissmayer (66) - Feldhoff (11), Sergio (37). Primul gol pentru Dorinel în acest sezon. El a înscris din lovitură liberă, ceea ce n-au mai reusit alb - rosii din 4 septembrie 1993 cînd Rudy înscris în aceeasi manieră tot în poarta celor din Leverkusen.

Etapa viitoare: vineri, 20 octombrie: Leverkusen - Schalke, Uerdingen - Rostock. Sîmbătă, 21 octombrie: Freiburg - Hamburg, TSV 1860 - Karlsruhe, Stuttgart - Frankfurt, St. Pauli - Bayern, Dortmund - Koln, Kaiserslautern - Dusseldorf. Duminică, 22 octombrie: Gladbach - Bremen.

■ MARIUS BREAZU

Bundesliga

BAYERN	9	7	0	2	21-11	21
DORTMUND	9	5	3	1	24-15	18
GLADBACH	9	5	1	3	16-16	16
ROSTOCK	9	4	3	2	19-14	15
LEVERKUSEN	9	3	5	1	14-9	14
BREMEN	9	3	5	1	13-12	14
SCHALKE	9	3	5	1	11-10	14
STUTTGART	9	3	4	2	20-17	13
ST. PAULI	9	3	2	4	15-17	11
KARLSRUHE	9	3	2	4	11-14	11
DUSSELDORF	9	1	6	2	10-12	9
FRANKFURT	9	2	3	4	16-20	9
TSV 1860	9	2	3	4	12-18	9
KOLN	9	1	5	3	9-11	8
UERDINGEN	9	1	5	3	6-8	8
K'LAUTERN	9	1	5	3	11-15	8
HAMBURG	9	0	7	2	14-16	7
FREIBURG	9	1	2	6	5-12	5

SPANIA

CORUNA PLÂNGE DUPĂ IGLESIAS

Hotărât lucru: Atletico și Barcelona sunt puse pe fapte mari. Nu se lasă nici "verisorii" lui Cruyff, Espanol, echipă care a obținut una din cele 4 victorii în deplasare ale etapei a 8-a. Bomba rundei a fost consemnată însă pe stadionul Romareda, unde la finele celor 90 de minute tabela de marcaj indica: *SOCIEDAD - MERIDA 1-2: Karpin (penalty) - Mosquera, Prito.* Astfel nou promovata a obținut primul succes, în Primera Division, tocmai acolo unde cu 2 etape în urmă era înfrântă una din favoritele actualei ediții, Coruna lui Bebeto și Fran. Gazdele au dominat partida, dar contraatacurile lui Merida au fost devastatoare.

Cel mai asteptat meci a fost cel din capitala Spaniei *ATL. MADRID - CORUNA 1-0: Simeone (45).* Joc echilibrat, alb-rosilor fiindu-le refuzat si un penalty (faultat Kiko) de către arbitrul Marin Lopez. Îngrijorătoare evolutia celor din Galicia, secutiv. Dacă mai rămânea antrenorul Arsenio Iglesias...

A 2-a victorie pentru mult încercatul Jorge Valdano *SALAMANCA - REAL 0-2: Zamorano (12), Amavisca (73).* Impunându-se în fata unei echipe modeste, care joacă pe un stadion fără tabelă electronică, Realul are totusi meritul că a rezistat o repriză în inferioritate numerică, după eliminarea lui Milla (min. 44). Dar experienta si forma bună a lui Amavisca (coautor si la primul gol) si-au spus cuvântul.

Succese clare pentru cele două formatii catalane *FC BARCELONA - ATH. BILBAO 4-1: Toni (9), Ivan De La Pena (65), Oscar (80), Tabuenka (87 - autogol) - Carlos Garcia (54).* După două remize consecutive, bascii n-au putut face fată barcelonezilor, cu Gică Popescu si Hagi titulari (ultimul înlocuit însă în minutul 58 cu Roger), dar si cu tinerii pe care Johan Cruyff se încăpătânează să-i introducă meci de meci.

SEVILLA - ESPANOL 0-3: Lardin (20), Urzaiz (41 și 71). Chiar si fără accidentatul Răducioiu, Espanol a zburdat pe stadionul Sanchez Pizjuan, administrându-le gazdelor o nouă înfrângere pe teren propriu. În urma rezultatelor modeste, echipa ajungând pe un loc retrogradant, antrenorul lui FC Sevilla, Toni, a fost destituit.

O altă victorie concludentă *COMPOSTELA - OVIEDO 4-1: Christensen (2 goluri), Jose Ramon (2 goluri) - Oli.* Revelatia acestui început de campionat, Compostela, se mentine în zona UEFA, încasând acum primul gol pe teren propriu în această ediție.

Scaunul vechii noastre cunostinte, Benito Floro (ex-Real Madrid), se clatină *ALBACETE - ZARAGOZA 0-1: Poyet (80).* Prima repriză a fost mai spectaculoasă cu ocazii de gol la ambele porti. În mitanul secund jocul a fost anost, oaspetii speculând una din putinele sanse avute. Întrebat după meci ce părere are de o posibilă înlocuire a sa, antrenorul gazdelor, Floro, a spus doar atât: *"Acest lucru îl va hotărâ presedintele."*

Echipa lui Marcel Sabou este o fortă pe teren propriu *GIJON - CELTA 1-0: Sabou.* A 4-a victorie obținută în fata propriilor suporteri în tot atâtea partide sustinute. Sabou a înscris spectaculos, cu o lovitură de cap, la centrarea lui Lediakov. Lui Julio Salinas i-a fost anulat un gol, iar lui Lediakov i s-a refuzat un penalty. Deci scorul putea fi si mai concludent.

Alte 3 jocuri s-au terminat la egalitate *SANTANDER - VALLADOLID 0-0.* După două succese consecutive, gazdele, jucând dezastruos, au cedat un punct alb-violetilor, care n-au mai primit gol de 180 de minute.

TENERIFE - RAYO 2-2: Jokanovici (61), Felipe (69) - Andreasevici (76), Akino (81). Venirea lui Stielike la timona lui Rayo a fost de bun augur, obținându-se primul punct extern, în pofida faptului că insularii au condus la un moment dat cu 2-0.

VALENCIA - BETIS 1-1: Galvez (69) - Pier (25). Umilită etapa trecută de Barca, chiar pe teren propriu, Betis a reusit un draw pe Luis Casanova, asta după ce Valencia a triumfat cu o săptămână în urmă la Oviedo. Întortocheate sunt căile fotbalului!

■ GHIȚĂ OCHIȘOR

Primera Division

ATL.MADRID	8	7	1	0	18-2	22
BARCELONA	8	6	2	0	23-6	20
ESPANOL	8	6	1	1	14-4	19
COMPOST.	8	5	1	2	12-4	16
VALENCIA	8	4	2	2	11-10	14
GIJON	8	4	1	3	12-9	13
BETIS	8	3	4	1	9-9	13
ZARAGOZA	8	4	1	3	5-8	13
BILBAO	8	3	3	2	10-9	12
TENERIFE	8	3	3	2	10-12	12
REAL	8	3	2	3	16-12	11
CORUNA	8	3	1	4	14-11	10
ALBACETE	8	3	1	4	12-15	10
VALLADOLID	8	2	3	3	8-7	9
SANTANDER	8	2	2	4	8-17	8
MERIDA	8	1	4	3	6-9	7
SOCIEDAD	8	2	1	5	8-14	7
OVIEDO	8	2	1	5	7-13	7
SEVILLA	8	1	3	4	7-13	6
SALAMANCA	8	1	2	5	5-10	5
CELTA	8	1	2	5	5-14	5
RAYO VALEC.	8	1	1	6	8-20	4

UNGARIA

CSEPEL - ÎNFRÂNGERE DUPĂ 5 LUNI!

Neînvinsă timp de 14 etape (ultimul esec 0-1 cu Ferencvaros, la 10 mai), Csepel a pierdut două jocuri consecutive, cu acelasi scor, 1-2. Prima înfrângere a fost consemnată pe teren propriu, tot în fata lui Frady, luni 2 octombrie. Au marcat: *Nagy (82), respectiv Milovanovici (30), Vincze (80).*

În etapa a 10-a *ZALAEGERSZEG - CSEPEL 2-1: Nemeth (41 și 63) - Tyukodi (71).* Ambele goluri ale gazdelor au fost marcate din pasele lui Preisinger. Excelentă evolutia portarului lui "Zala", Toth, care a salvat realmente rezultatul.

"Berarii" au obținut a 7-a victorie consecutivă. *BVSC DREHER - GYOR 2-0: Komodi (69 și 79).* Liderul si-a permis luxul să rateze si un penalty prin Bognar în minutul 82, respins miraculos de portarul Iakab.

Violetii au pasat lanterna lui Haladas. *BEKESCSABA - PARMALAT 3-1: Szarvas (9- penalty), Fodor (16), Major (68) - Horvath (31).* O victorie muncită si foarte importantă, conturată după eliminarea lui Keresztury (Parmalat) în minutul 65. Kulcsar a avut o prestatie meritorie, pasând decisiv la două goluri.

Cea mai netă diferentă s-a înregistrat pe două stadioane.

FERNCVAROS - F.C. STADLER 3-0: Vincze (9), Lisztes (11), Zavatki (89). Ultima repetitie a campionilor înaintea examenului de pe Santiago Bernabeu n-a prea fost reusită, dar adversarul a fost unul modest, permitând totusi o victorie la pas.

DEBRECEN - HALADAS 3-0: Ilea (45), Arany (47), Petö (82). Bună evolutia românilor Ilea si Goian.

Celelalte două jocuri ale etapei s-au încheiat fără goluri.

MTK - VASAS 0-0 . Cu toate că l-au achizitionat si pe Oprisan (ex- Stadler, revenit din Suedia) si că au dominat 80 de minute, gazdele n-au reusit să înscrie, vina aparținându-i si portarului oaspetilor, Safar (titular în echipa de tineret a Ungariei), care a salvat 7-8 goluri gata făcute. După meci, desi MTK-ul n-a suferit decât două esecuri în 9 partide, antrenorul Bicskey a fost demis, locul lui urmând a fi luat de Istvan Kiskeleki, fost component al formatiei, absolvent al scolii de antrenori de la Köln, care este si presedintele sectiei de fotbal. În viitor se pare că se va apela la serviciile unui antrenor străin!

PECS - VAC SAMSUNG 0-0. Oaspetii au confirmat încă o dată că se simt mai bine în deplasare. Au jucat si românii Bumb (Pecs), respectiv Andrasi (Vac).

Jocul UJPEST - KISPEST s-a disputat aseară, după închiderea ediției.

■ ȘTEFAN MARTON

N.B.1

BVSC DREHER	10	8	1	1	19-6	25
FERENCVAROS	9	7	0	2	18-7	21
CSEPEL	10	5	3	2	18-12	18
DEBRECEN	10	5	3	2	12-10	18
UJPEST	8	5	1	2	16-8	16
MTK BUDAP.	9	4	3	2	15-9	15
VASAS	10	4	3	3	13-12	15
VAC SAMS.	10	4	2	4	19-16	14
KISPEST	8	3	3	2	9-7	12
STADLER	10	2	5	3	12-14	11
ZALAEG.	10	3	2	5	13-18	11
GYOR	10	2	4	4	13-15	10
BEKESCSABA	10	2	1	7	13-21	7
PARMALAT	10	2	1	7	10-23	7
PECS*	10	2	2	6	9-14	5
HALADAS	10	1	2	7	8-25	5

*) echipă penalizată

ASPECTELE COLATERALE

Când Lăcătuș reducea din handicap, limpezind întrucâtva, dar foarte, foarte puțin ceața coșmarului numit România - Franța, dintr-un ofsaid vizibil de la... Beba Veche, am început, ca orice produs al societății socialiste multilateral tranzitive, să mă gândesc la aspectele colaterale ale meciului, asemănătoare, dacă vreți, cu fața ascunsă a aisbergului, de care depinde mai mereu soarta transatlanticului care se crede inexpugnabil... Să fie blat? - m-am întrebat simțind nevoia de dialog, așa, ca de la francofon la francofon, recunoscând că asta m-ar fi încântat, având natura de-a explica și, în aceeași măsură, de-a atenua umilința la care ne supuneau ai lui Jacquet! Că prea le mergea totul din plin, începând cu bananele și terminând cu jaloanele din teren, înțepenite acolo pe post de echipa națională a... unor veșnici specialiști în răsturnarea sistarului plin. Cunoașteți, desigur, istoria...

Din nefericire (!), nici vorbă de blat, poate și pentru că nostalgiile trecutului au darul de-a ne orbi și în fotbal. Adică, "iubire, bibelou de porțelan", marea echipă din America rămâne neclintită, orice s-ar întâmpla, chiar îmbălsămată sau obiect de muzeu! Și dacă n-am fi avut de unde învăța, cu ani în urmă când, apelez din nou la memoria dumneavoastră, Enzo Bearzot și-a aliniat echipa campioană mondială în Spania și la startul următoarei campanii

CÂINII LATRĂ, CARAVANA TRECE...

de Miki Junea

europene. Deși, era evident, marea squadra din Spania scârțâia, tușea și se încovoia la fiecare atingere, nimeni și nimic nu l-au putut clinti pe Enzo Bearzot de la ale lui! Rezultatul? Dezastruos, pentru că, după cucerirea lumii, italienii au pierdut în mod lamentabil, Europa! Deci, nostalgii care aduc pierzania, eternizate întru patimă, împotriva tuturor evidențelor. Care ar fi nostalgiile? În primul rând Ilie Dumitrescu, urmat de Hagi și chiar de Lăcătuș. Dacă primul nu-și explică în mod logic în nici un caz selecția, v-aș ruga să observați că Lăcătuș nu mai jucase după Torino, iar Hagi este de multă vreme în planul îndepărtat la Barcelona, cu un potențial substanțial diminuat. În ceea ce-l privește pe Mihali, dați-mi voie să mă îndoiesc că Belodedici ar fi însemnat o soluție mai fericită, după luni întregi de inactivitate. Belo era doar un refugiu, ceva în genul de cel mai bun e cel care nu joacă, deci nu e cazul să ne-mbătăm cu apă rece... dar ar fi existat soluția numită Toni Dobos, cu avantaj clar în ceea ce privește sincronizarea cu Prodan. Evident, soluția a fost ignorată, ca atâtea altele...

Și pentru că am amintit de aspectele colaterale ale întâlnirii, hai să-ncercăm să le înțelegem, pornind de la inexplicabila selecționare a lui Ilie Dumitrescu, de mult timp cap de afiș la rubricile picante ale presei insulare și, în orice caz, incompatibil cu fotbalul de-acolo. Căutând și alte surse de informare, ne-a ajuns la urechi ipoteza conform căreia apariția lui Ilie Dumitrescu în postura de titular a fost premeditată de intenția impresarului Becali de a-l plasa pe acesta în Bundesliga. Astfel, i-ar fi crescut cota și, implicit, suma de transfer! Curat crescut, coane Becali, iar despre cotă, n-are rost să mai povestim, ca de altfel nici despre așa zisa prestație a lui Lăcătuș, față de care și alții au fost de acord, că înțelegerea arbitrului Pairetto merita o cinste bunicică! Și astfel, din dilema: "Ori la bal, ori la spital", am ieșit într-un deplin fiasco, acompaniat de fluierăturile galeriei, nicidecum în salonul cu paiete și lumini feerice, ci la reforma unui jalnic lazaret, de unde-i vedem departe, foarte departe, ca printr-un ochean întors, pe Timofte II și Craioveanu, cei pentru care Iordănescu n-are ochi și pace. C-așa vrea mușchii lui!

Dar iată că aspectele colaterale câștigă din ce în ce mai mult teren... Sâmbătă, la Arad, U.T.A. n-a reușit să treacă de Jiul, contrar așteptărilor unui întreg stadion și chiar mai mult de-atât. S-au adus din nou în discuție... colateralele! De ce Ganea, după atâtea zile de pauză? De ce a fost înlocuit Maris cu... Târlea? Explicațiile neoficiale din anturajul echipei au argumentat ba prin "ceva" ce nu se poate face public, ba prin voința unui... sfat al bătrânilor! Nu știu despre ce este vorba, dar un lucru este cert: cu asemenea "fițe", performanța este exclusă. Și odată cu ea, toate cele legate de promovare. Așa că, în ambele cazuri la care m-am referit, ar fi momentul unei opțiuni. Cât mai este timp...

ROMÂNIA POATE AJUNGE MAI REPEDE ÎN ANGLIA

Așadar, miercurea trecută, "cocoșeii" s-au transformat în păsări de pradă și au plecat cu 3 puncte de pe Ghencea. Desigur, toate cotidienele din țară au tratat meciul pe larg, fiecare și-a dat cu părerea, de aceea nu ne-am propus acum, la aproape o săptămână după ultimul fluier al lui Pierluigi Pairetto, să facem o analiză a jocului, să căutăm vinovații eșecului. Vom încerca să trecem în revistă situația la zi în aceste preliminarii, ajunse înaintea ultimelor partide, după un maraton obositor și uneori chiar plictisitor.

Și, bineînțeles, vom începe cu șansele pe care le au tricolorii pentru a ajunge în Albion. *În cazul unei victorii în Slovacia, locul întâi în grupă este asigurat.* Atunci se va uita de meciul cu băieții lui Jacquet, de prestația lamentabilă a multor vedete, ajunse rezerve de lux pe la cluburile europene, de tactica falimentară a lui Iordănescu, de campionatul nostru cel de toate zilele, pe an ce trece tot mai slab și mai previzibil, de cei din strada Poligrafiei nr. 3, care parcă au înțepenit în scaunele lor. Ce se va întâmpla însă în cazul unei remize sau a unei înfrângeri la Kosice? Acolo unde... dar mai bine să nu ne mai aducem aminte. Ei bine, ratarea victoriei, coroborată cu succesul Franței în fața Israelului, îi va instala pe "Les bleux" în fruntea clasamentului grupei, armata "Generalului" fiind obligată să se mulțumească doar cu un loc doi. Poziție care, conform regulamentului, nu poate asigura sută la sută calificarea. Deoarece, după cum mulți dintre dvs. știu, în Anglia, pe lângă țara gazdă, se vor califica primele clasate în fiecare grupă și 6 formații ocupante ale locurilor doi, în ordinea punctelor și golaverajului cu echipele claste pe locurile 1, 3 și 4 în fiecare grupă. Și cum România are 1 punct cu Franța, 3 cu Slovenia și 4 cu Polonia, totalizează 8 puncte. Deci, maxim 9 în cazul unei remize cu trupa lui Dubovski, 9 puncte care probabil vor fi insuficiente pentru a devansa cel puțin două formații clasate pe locurile secunde. Culmea e că Franța este la ora actuală mai avantajată, deoarece chiar în cazul unui succes al României în Slovacia, reprezentanții cocoșului Galic, cu victoria în fața Israelului, vor ocupa locul doi, totalizând 10 puncte cu echipele clasate pe locurile 1, 3 și 4, suficiente pentru evitarea barajului.

Pentru a înțelege mai bine situația, să parcurgem cele 8 grupe, cu rezultatele de miercuri, clasamentele la zi (fiind trecute doar echipele cu pretenții de promovare) și cu programul ultimelor jocuri. La ocupantele locurilor doi, în paranteză este trecut numărul de puncte acumulate cu formațiile de pe locurile 1, 3 și 4. Unde bătălia pentru locul unu nu este încă clarificată, este trecut în paranteză numărul de puncte acumulate de fiecare echipă cu primele 4 clasate.

GRUPA 1. *Slovacia - Polonia 4-1; România - Franța 1-3; Israel - Azerbaidjan 2-0.* În clasament: *1. România 18p (8); 2. Franța 17p (10).* Mai sunt de jucat: *Slovacia - România; Azerbaidjan - Polonia; Franța - Israel* (toate la 15.XI).

GRUPA 2: *Cipru - Macedonia 1-1; Danemarca - Spania 1-1.* În clasament: *1. Spania 23p; 2. Danemarca 18p. (8).* Se vor mai juca: *Spania - Macedonia; Cipru - Belgia; Danemarca - Armenia* (toate la 15. XI).

GRUPA 3: *Elveția - Ungaria 3-0; Islanda - Turcia 0-0.* În clasament: *1. Elveția 17p; 2. Turcia 14p (10).* Se mai dispută: Ungaria - Islanda (11.XI); *Suedia - Turcia* (15.XI).

GRUPA 4: *Slovenia - Ucraina 3-2; Lituania - Estonia 5-0.* În clasament: *1. Croația 20p (11); 2. Italia 17p (7).* Ultimele partide: *Italia - Ucraina; Slovenia - Croația* (ambele la 11.XI); *Italia - Lituania* (15.XI).

GRUPA 5: *Luxemburg - Bielorusia 0-0; Malta - Olanda 0-4.* În clasament: *1. Norvegia 20p (8); 2. Cehia 18p (14); 3. Olanda 17p (doar 5!).* Se mai joacă: *Malta - Bielorusia* (12.XI); *Cehia - Luxemburg; Olanda - Norvegia* (ambele la 15.XI).

GRUPA 6: *Irlanda - Letonia 2-1; Austria - Portugalia 1-1; Liechtenstein - Irlanda de Nord 0-4.* În clasament: *1. Portugalia 20p (8); 2. Irlanda 17p (7); 3. Austria 16p (7).* Ultimele meciuri: *Portugalia - Irlanda; Irlanda de Nord - Austria* (ambele la 15.XI).

GRUPA 7: *Georgia - Bulgaria 2-1; Țara Galilor - Germania 1-2.* În clasament: *1. Bulgaria 22p (12); 2. Germania 22p (10).* De jucat: *Germania - Bulgaria; Albania - Țara Galilor; Moldova - Georgia* (toate la 15.XI).

GRUPA 8: *Rusia - Grecia 2-1; San Marino - Feroe 1-3.* În clasament: *1. Rusia 23p; 2. Scoția 20p (11).* Ultimele meciuri: *Scoția - San Marino; Rusia - Finlanda; Grecia - Feroe* (toate la 15.XI).

Indiferent de rezultatele ultimelor partide, formațiile *ELVEȚIEI, TURCIEI, CROAȚIEI, BULGARIEI, GERMANIEI, RUSIEI și SCOȚIEI sunt deja calificate în turneul final.*

Singura variantă în care băieții lui Iordănescu ar putea evita barajul, în cazul unui meci egal la Kosice ar fi următoarea: Irlanda să câștige în Portugalia și Olanda să învingă Norvegia. Atunci barajul s-ar disputa între Portugalia și Olanda. Asta excluzând desigur variantele foarte puțin plauzibile, și anume victoria Armeniei în Danemarca sau eșecuri ale Italiei, pe teren propriu, în fața Ucrainei și Lituaniei. Dacă România pierde la Kosice, singura salvare ar fi următoarea: Austria să piardă la Belfast și, totodată, Irlanda la Lisabona. În plus, Bielorusia să învingă Malta, iar Olanda să întreacă Norvegia, dar să rămână cu un golaveraj inferior nouă.

Iată astfel cum se poate ajunge din postura de favorită a grupei la un pas de baraj! Dar cum barajul se va disputa pe 13 decembrie la Liverpool, poate vom ajunge mai repede decât alții în Anglia! Sperăm însă să nu fie așa. Să așteptăm deci meciurile de la mijlocul lunii viitoare.

SANDU USUSAN

FRANȚA

Et. 13: Lens - Martigues 1-0; Auxerre - Nice 2-1; Cannes - Nantes 0-2; Lyon - PSG 0-0; Metz - Bordeaux 2-0; Monaco - Gueugnon 0-0; Montpellier - Bastia 4-3; Rennes - Lille 3-1; Strasbourg - Guingamp 0-0; Le Havre - St. Etienne 2-2.

CLASAMENT

METZ	13	9	4	0	17-5	31
LENS	13	8	4	1	19-9	28
AUXERRE	13	8	1	4	25-14	25
PARIS S.G.	13	7	4	2	22-11	25
NANTES	13	6	4	3	16-12	22
GUINGAMP	13	5	6	2	10-6	21
MONTPELLIER	13	6	3	4	18-15	21
MONACO	13	6	2	5	20-17	20
BASTIA	13	6	1	6	20-20	19
STRASBOURG	13	4	5	4	17-13	17
BORDEAUX	13	5	2	6	16-17	17
RENNES	13	5	2	6	16-19	17
NICE	13	4	4	5	14-13	16
LYON	13	3	5	5	13-17	14
LE HAVRE	13	4	2	7	8-19	14
ST. ETIENNE	13	3	4	6	18-22	13
GUEUGNON	13	2	5	6	9-18	11
MARTIGUES	13	3	1	9	8-18	10
LILLE	13	2	3	8	10-20	9
CANNES	13	3	0	10	15-26	9

OLANDA

Et. 9: Eindhoven - Waalwijk 4-0; Deventer - Breda 1-1; Groningen - Kerkrade 0-1; Utrecht - Sittard 2-3; Heerenven - Sparta Rott. 4-0; Volendam - De Graafschap 1-1; Tilburg - Feyenoord 2-2; Twente - Ajax 0-3; Arnheim - Nijmegen 2-2. Marți, 17 oct: Breda - Utrecht.

CLASAMENT

AJAX	9	9	0	0	33-0	27
EINDHOVEN	9	7	1	1	25-6	22
TILBURG	9	5	4	0	23-7	19
FEYENOORD	9	4	3	2	23-15	15
HEERENVEN	9	4	3	2	16-16	15
GRONINGEN	9	4	2	3	14-12	14
WAALWIJK	9	4	1	4	11-14	13
KERKRADE	9	2	5	2	6-7	11
SPARTA ROTT.	9	3	2	4	10-18	11
SITTARD	9	3	2	4	9-18	11
BREDA	9	2	4	3	11-10	10
TW.ENSCHEDE	9	2	3	4	12-17	9
ARNHEIM	9	2	3	4	11-17	9
UTRECHT	9	2	2	5	8-15	8
NIJMEGEN	9	2	2	5	11-22	8
DEVENTER	9	1	3	5	12-20	6
GRAAFSCHAP	9	1	3	5	12-20	6
VOLENDAM	9	1	3	5	7-20	6

BELGIA

Et. 12: Ekeren - Anderlecht 2-2; Std. Liege - FC Bruges 1-0; La Gantoise - Malines 0-0; Cercle Bruges - Seraing 0-0; Lierse - St. Trond 3-0; Molenbeek - Ekeren 1-0; Lommel - Anderlecht 2-2; Alost - Charleroi 3-4; Anvers - Beveren 1-1; Harelbeke - Waregem 2-1.

CLASAMENT

FC BRUGES	12	8	2	2	27-9	26
LIERSE	12	7	3	2	21-12	24
STD LIEGE	12	5	6	1	19-9	21
ANDERLECHT	12	6	3	3	23-14	21
MOLENBEEK	12	5	6	1	13-10	21
CHARLEROI	12	5	5	2	25-21	20
HARELBEKE	12	6	2	4	17-14	20
ALOST	12	5	4	3	20-13	19
MALINES	12	4	4	4	16-22	16
BEVEREN	12	4	3	5	16-16	15
CERCLE BR.	12	2	8	2	14-17	14
ANVERS	11	3	3	5	15-17	12
SERAING	12	3	3	6	14-20	12
ST. TROND	12	3	3	6	14-24	12
EKEREN	11	2	5	4	15-15	11
LA GANTOISE	12	2	4	6	14-22	10
LOMMEL	12	1	3	8	12-23	6
WAREGEM	12	1	3	8	9-26	6

PORTUGALIA

Et. 7: Tirsense - Guimaraes 2-2; Benfica - Gil Vicente 3-0; Braga - FC Porto 0-3; Salgueiros - Amadora 0-0; Maritimo - Belenenses 1-2; Leiria - Sporting Lis. 1-2; Farense - Chaves 3-0; Felgueiras - Boavista 2-0; Campomaiorense - Leca 0-0.

CLASAMENT

FC PORTO	7	6	1	0	12-2	19
SPORTING LIS.	7	5	1	1	16-5	16
BENFICA	7	4	2	1	7-3	14
BOAVISTA	7	4	1	2	9-5	13
BELENENSES	7	4	1	2	11-8	13
BRAGA	7	4	1	2	8-9	13
GUIMARAES	7	3	2	2	9-9	11
MARITIMO	7	3	1	3	14-8	10
FELGUEIRA	7	2	4	1	8-5	10
SALGUEIROS	7	2	4	1	8-5	10
FARENSE	7	3	1	3	9-7	10
TIRSENSE	7	1	3	3	7-12	6
LEIRIA	7	2	0	5	9-18	6
AMADORA	7	1	2	4	5-7	5
CHAVES	7	1	2	4	10-14	5
LECA	7	1	2	4	4-10	5
GIL VICENTE	7	1	1	5	5-13	4
CAMPOM.	7	1	1	5	6-17	4

La conferința de presă de după meciul România - Franța

REPORTERUL SPECIAL "FOTBAL VEST" FAȚĂ ÎN FAȚĂ CU GENERALUL IORDĂNESCU

Rep.: *D-le Iordănescu, una dintre devizele dumneavoastră este următoarea, citez "nu vor juca în echipa națională decât jucătorii care evoluează în echipele lor de club, indiferent de campionat". De ce această cutumă a fost valabilă doar în cazul lui Belodedici și nu și în cazul lui Ilie Dumitrescu, care s-a văzut cum a evoluat? Și nu este prima dată când nu joacă nimic...*

Iordănescu: Într-adevăr, aceasta este deviza mea, dar cum în ultimul timp foarte mulți jucători au probleme la echipa de club, atunci ar fi însemnat să nu convoc decât jumătate dintre ei. Belodedici nu a jucat deloc și nu s-a antrenat în ultimele șase luni. Ilie Dumitrescu totuși se antrenează și joacă în echipa de rezerve a lui Tottenham.

Rep.: *Înțeleg că din campionatul intern nu prea aveți de unde alege. De ce nu l-ați chemat pe Timofte din Portugalia? Cât a jucat în meciul cu Polonia a schimbat complet fața jocului.*

Iordănescu: ...

Rep.: *De ce într-un meci jucat totuși acasă, ați folosit doi stoperi, un libero și un singur atacant, și acela fiind extremă dreapta? Ați intenționat să conservați un rezultat egal, evident, și el favorabil calificării?*

Iordănescu: M-am bazat foarte mult pe forța ofensivă a lui Lăcătuș, Hagi și Ilie Dumitrescu. De unde să știu eu că randamentul lor, mai ales a lui Dumitrescu și Hagi va fi cel care va fi. Nu am vrut să conserv nici un rezultat, dar intenționat am optat pentru această formulă de apărare, pentru a elibera fundașii laterali ca să urce în atac prin învăluire. Această tactică ne-a adus multe reușite.

Rep.: *Cu ocazia altor jocuri importante ale echipei naționale, o serie de antrenori federali plecau în străinătate să urmărească jucătorii noștri cum evoluează la echipele lor. La întoarcere dădeau publicității ceea ce au constatat. În ultimul timp se pare că s-a renunțat la acest lucru. De ce, puteți să-mi explicați?*

Iordănescu: Am avut în permanență informații despre jucătorii noștri din străinătate. Cele mai multe le-am avut din presă. Mai nou îi putem urmări și prin intermediul televiziunii, cum a fost meciul dintre Real și Barcelona, în care au evoluat doi dintre titularii naționalei.

Completând aceste răspunsuri cu faptul că Iordănescu a declarat unui alt gazetar că la Kosice va merge cu aceeași formulă - evident, plus Răducioiu, dacă va fi refăcut, vă lăsăm pe dumneavoastră stimați cititori să comentați și să trageți concluziile. Credem că este inutil să o facem noi.

A consemnat

LUCIAN GHEORGHIU

■ RANGERS, în serie

Glasgow Rangers a învins sâmbătă cu 4-0 în deplasare la concitadina Partick Thistle, prin golurile lui Richard Gough și Gordon Durie (hat-trick), menținându-de lideră în continuare, cu un avans de 4 puncte față de Celtic.

ROTI - INTRE POLI ȘI IUGOSLAVIA

FOTBAL vest

Anul V Nr. 41 (195) ● 24-30 Octombrie
Apare marți ● 12 pagini ● 500 lei

■ MAGNET ■ MAGNET ■ MAGNET ■ MAGNET ■

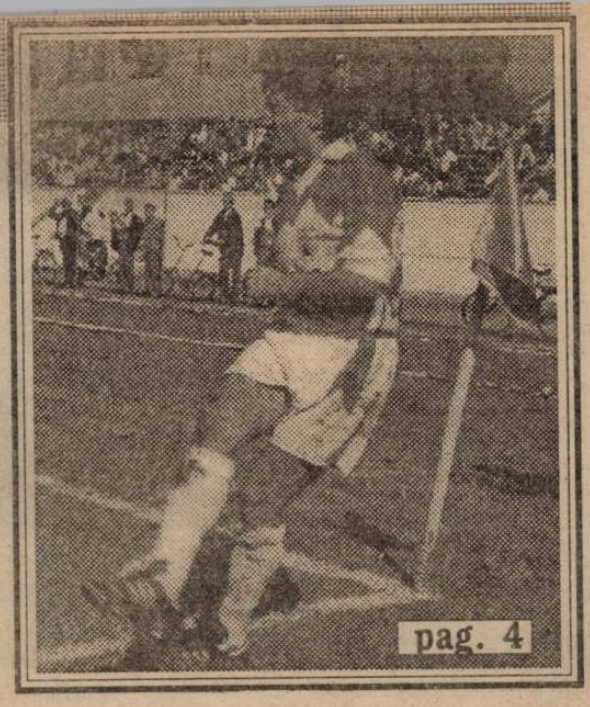
pag. 4

PUȘCAȘ ȘI MARINESCU (PE CÂND) LA POLI?

GHEORGHE SIMION

"Suntem pentru o colaborare cu Poli, dar..."

CRISTI PUȘCAȘ

"Dintotdeauna mi-a plăcut Timișoara foarte mult"

LUCIAN MARINESCU

"Sper ca CSMR-ul să-mi dea drumul, la Poli"

ILIE PĂTRUICĂ

DECIZIA FINALĂ:

"EMBARGO!"

pag. 5

REDACTORUL "Renașterii Bănățene OCTAVIAN ROȘA - AGRESAT DE GOLANII DE LA DINAMO

pag. 3

FIRITEANU:

"Ion Copăcianu a antrenat canistrele pe Clisura Dunării"

pag. 5

VOCEA PORUMBELULUI LACATUS

(nu iese fum fără zvon, nici lui Poli... devierile)

Ce frumos era acum câteva săptămâni pe UMT! Poli era pe locul 3 și nea Costică, înconjurat de fani, explica ascensiunea echipei! Duminică, nea Costică nu s-a arătat la stadionul de la Pădurea Verde... Firesc, as spune. Ar fi fost greu de explicat... fanilor prăbușirea echipei, în 6 etape, de pe locul 3 pe locul 18! Cu un punct din 18 (!!) și golaveraj 1-12!!! Nea Costică a apărut însă la televizor, unde, după ce a explicat că Poli joacă din devieri și pase scurte (deși cu Naționalu' și Craiova am văzut numa' centrări pentru "caii" din apărările adverse), a tot primit telefoane cu "sănătate, nea Costică, și dă-i înainte!". Sănătate îi doresc și eu lui nea Costică, da' chestia cu dă-i înainte... Înainte unde? Că Poli a tot mers înainte până la "lanterna rosie" Și mai... înainte nu se poate!! Sigur că fanii lui nea Costică vor spune că un egal cu Craiova acasă era previzibil și, oricum, mai bun decât o înfrângere, iar puncte de afară nu erau "planificate" tocmai la Dinamo. Hai să fim seriosi! O Craiovă mai modestă n-am văzut de 25 de ani, iar Dinamo are ca echipă o combinată de bătrâni plafonați cu ilustri necunoscuți... Și chiar dacă as fi fost de acord că punct, sau puncte, în "Ștefan cel Mare" nu erau planificate, de ce nu le-am luat la Cluj, sau la Bacău? Unde, evident, erau planificate. Acum se dă vina pe lipsa de valoare a echipei! Chit că Macavei era considerat, până ieri, peste Prodan, iar Kovacs - "Pele" al României! Situația e clară. Conducerea administrativă și cea tehnică a lui Poli are șansa de a salva pe moment situația într-un sfârșit de săptămână de foc. Miercuri, acasă, cu Rapidul și apoi... fuga la Galați! Și dacă n-o salvează? Până una, alta, suntem asigurați de "întreaga bunăvoință", de "eforturi continue" etc. Dar cu slogane... Păi și eu pot să am toată bunăvoința să fiu un bun... lăcătus. Da' dacă tot îmi dau cu ciocanu peste degete, ori mă las, ori mă dau altii afară! ● Și tot până la... salvare, dl. Boit ne îmbată cu apă rece, declarându-ne că Macavei i-a promis că nu pleacă de la Poli. Aiurea. MACAVEI PLEACĂ LA DINAMO! E la mintea cocosului, că altfel ar fi semnat un contract cu Poli! Că doar a terminat armata! Iar Contra îl va urma din ianuarie. Așa că la Dinamo va funcționa linia de fund: CONTRA - MACAVEI - BĂTRÂNU - VARGA! Parcă am mai auzit undeva de formula asta! Cu asta am retrogradat acum doi ani! Dar Dinamo nu va retrograda! Oricum, de când mi-am băgat ciocu-n fotbal, n-am pomenit ca o întreagă linie de fund să se transfere de la o echipă la alta! A cui e vina? A lui Dinamo? A lui Iacob? Aiurea! E vina lui Poli că n-a putut (știut) să-i țină!! Cine răspunde? Nimeni! ● Apropo de Bătrânu. Degeaba ne-a declarat că-i place mai mult Timișoara decât Bucureștiul. Îi place acolo unde-s bani! Și la Dinamo sunt...

ION GOLUMBU

NUMAI ÎN vest FOTBAL PUTEȚI CITI:

- LA ARAD, ARBITRII BAT ZIARIȘTII!
- DĂNUȚ IANU - TRANSFER LA CFR?
- ARTIMON, TOTUȘI, VIZAT DE POLI?
- JACKIE A DISPĂRUT DE LA TG. MUREȘ
- CINE-I MINTE PE FANII REȘIȚEI?
- DIFERENDUL UTA - BRAȘOV CONTINUĂ

GLASUL CIȘMIGIULUI

■ La Cluj e scandal mare. Nu pentru că a plecat Andone, ci pentru faptul că a luat cu el 40.000 DM, plecând înaintea amortizării sumei primite. De fapt, "teapă" au luat și cei de la Sportul, care pentru două luni (dar cine știa?) i-au dat lui Mircea Rădulescu 10 milioane de lei. Pe Someș, chestiunea-i altfel. Toată conducerea, și nu numai, a tras anumite foloase (se zice prin târg că ar fi vorba de vile, dar microbiștii sunt uneori invidioși), prin mașina de spălat bani, numită "U".

■ Se zice prin "Rond" că Steaua a pierdut la Brașov că așa a vrut muschii lui Lăcătuș. Prin Cișmigiu nu se știe dacă toată... armata a fost de acord, sau a fost doar o chestiune individuală.

■ Atât la Pitești, cât și la Cluj, până și aurolacii știau de joi că punctele din Trivale vor ajunge pe Someș.

■ Se zvonește că lucrătură a fost și-n "Valea Roșie", unde Electro a ajutat-o pe Jiul Craiova. "Contractul" cică prevede subordonare totală în viitor a Craiovei-foarte-mici față de Craiova-mică.

■ Surse sigure dau ca evidentă căderea-n dizgrație a "Generalului". Chiar dacă va califica naționala și nu va dori să cedeze postul, se va găsi pretextul schimbării. Au crescut "cotele" lui Dinu și Halagian. Cota de simpatii federale, nu alte cote.

COCO CHANEL

PUȘCAȘ ȘI MARINESCU (PE CÂND) LA POLI?

GHEORGHE SIMION

"Suntem pentru o colaborare cu Poli, dar..."

Rep.: *Dle. Simion ați fost contactați de Poli pentru transferul unor jucători de la CSM Reșița la Timișoara...*

G.S.: Da, a fost un prim contact, dl. Boiț vizitându-ne marțea trecută...

Rep.: *Și?*

G.S.: Cum am spus, a fost un prim contact. Noi suntem de acord pentru o colaborare de întrajutorare, dar nu chiar de acum...

Rep.: *Dar de când?*

G.S.: Să vedem. Funcție de cum va decurge campionatul în viitorul imediat.

Rep.: *Vă mențineți obiectivul de promovare?*

G.S.: Știți cum e cu obiectivul? Ce să mai spun când Miron Cosma îi scoate pe toți din biroul lui Mircea Sandu pentru că are...probleme urgente?!

Rep.: *Deci, transferuri pe relația CSM - Poli vor exista?*

G.S.: Probabil că în iarnă. În divizia națională se dispută în iarnă câteva etape de retur. Deci, sigur, după 25 noiembrie, când se încheie turul diviziei A, vom ceda unul sau doi jucători lui Poli. Deci în perioada când nu jucăm noi. Cam așa gândim acum. Vom mai vedea...

DECIZIA FINALĂ

ILIE PĂTRUICĂ

"Trebuie să se știe că am instituit de la începutul campionatului, embargou total asupra jucătorilor de valoare ai CSMR-ului. Însă, în spiritul de colaborare cu echipele din Banat, cei doi pot intra în discuții pentru un eventual împrumut, după terminarea turului diviziei A, la meciuile pe care Poli le-ar susține ANUL ACESTA, în contul unor etape din returul diviziei naționale. După atâtea sacrificii făcute, când, iată, pentru Potocianu, Gligorovici și Cristi Alexandru nu neam ales cu nimic, nu putem spulbera un început de cheag fotbalistic la Reșița."

Sub privirile lui Lucian Marinescu, Cristi Pușcaș își ia zborul spre Timișoara?

LUCIAN MARINESCU

"De alegerea făcută de Poli am aflat de la antrenorul secund Ilieș, care mi-a spus că a auzit la Radio Timișoara. Deci despre acest subiect n-am discutat cu nimeni, nimeni n-a venit la mine să mă întrebe despre această trecere la Poli. Sigur că mi-ar face plăcere, cred că vă dați seama, să joc în divizia națională, visul oricărui jucător. Sper să nu fie doar un zvon! Oricum, această solicitare mă va face să mă pregătesc și să evoluez mult mai bine, pentru a convinge și mai mult. Am contract cu CSMR-ul pe doi ani, dar sper ca, în condiții avantajoase, să fiu lăsat de clubul meu actual să joc în divizia națională."

CRISTI PUȘCAȘ

"M-am bucurat de aprecierea făcută de timișoreni în ce-l privește pe fotbalistul Pușcaș! Oricum, din câte am înțeles, problema unui eventual transfer temporar sau împrumut nu se va pune până la terminarea turului diviziei A. Dintotdeauna Timișoara, ca oraș, mi-a plăcut nespus de mult. Mai există și visul oricărui bănățean de a îmbrăca tricoul cu culorile lui Poli. Și a juca în primul eșalon valoric e visul oricărui fotbalist"

PRIVIND ÎNAPOI ȘI ÎN PERSPECTIVĂ

AVANCRONICĂ POLI - RAPID...

După ultimul eșec, Timișoara așteaptă revanșa

Începând din data de 7 noiembrie 1948 și până în 1961, în cele 10 apariții ale giuleștenilor la Timișoara, aceștia n-au reușit să marcheze nici un gol în poarta studenților! Ce-i drept, nici gazdele nu se pot lăuda cu prea multe izbânzi, fiind obligate să se mulțumească doar cu 4 succese, 6 partide încheindu-se fără goluri. Rapidul a obținut 3 victorii, toate la două goluri diferență, ultima, în mai '94 (scor 2-0), lăsând cel mai amar gust, alb-violeții fiind obligați să ia drumul diviziei secunde. Din cele 12 meciuri câștigate de Poli, doar 4 s-au încheiat la două goluri diferență, cea mai categorică victorie înregistrându-se la 2 mai 1976. A fost atunci 5-1, grație golurilor reușite de *Floareș (23 și 56), Dembrovschi (49 și 76 - ambele din penalty), Cotec (78),* respectiv *Manea (79).* În fața a 22.000 spectatori (ce vremuri!) au jucat echipele POLI: *Catona - Mioc, Șerbănoiu, Mehedințu, Maier - Dembrovschi, Roșca, Cotec - Anghel (86, Nadu), Istrătescu (77, Petrescu), Floareș.* RAPID: *Ioniță - Pop, Angelescu, Niță, Ad. Dumitru - Șutu (59, Savu), Fl. Marin, M. Stelian (46, Petcu) - Bartales, Neagu, Manea.*

Anul	'48 -'49	50	51	53	54	56	'57 -58	'58 -'59	'60 -61	'61 -62	'62 -'63	'63 -'64	'65 -'66	'66 -'67	'73 -'74	'75 -'76	'76 -'77	'84 -'85	'85 -'86	'87 -'88	'90 -'91	'91 -'92	'92 -'93	'93 -'94
Victorii	1-0		1-0				2-0			1-0			3-1	1-0	1-0	5-1	3-1	2-0		4-3		1-0		
Egaluri		0-0		0-0	0-0	0-0		0-0	0-0		2-2										2-2		2-2	
Infrangeri												2-4							1-3					0-2
TOTAL	24			12			9			3		34-12												

... și OȚELUL - POLI

Se poate reedita succesul de acum 3 ani?

Istoria confruntărilor Oțelul - Poli se rezumă doar la 4 partide disputate pe malul Dunării, două încheiate cu victoria gazdelor, o remiză și un succes al timișorenilor, 1-0, la 15 martie 1992, prin golul marcat de Voica (min. 29). Au evoluat următoarele formații: OȚELUL: *Călugăru - Anghelinei - Băncilă, G. Popescu, Tofan - Maleș, Tănase (50, Kokolari), Nedelcearu, V. Ion - Profir, Ragea.*

POLI: *Almășan - Andreaș - Varga, Csik, Stoicov - Bătrânu, Diaconescu, O. Popescu, Bărbosu - Roșu (55, Vuia), Voica.*

Anul	'87 -'88	'91 -'92	'92 -'93	'93 -'94
Victorii	1-0			6-3
Egaluri			1-1	
Infrangeri		0-1		
TOTAL	4 2 1 1			8-5

CAFENEAUA FOTBALULUI

Azi, marți, 24 octombrie, la C.O.Ș., de la ora 19, o nouă ediție a Cafenelei

Naș: DAN CRIȘAN

Invitat special: IOSIF ROTARIU

Cântă: PETRE VLĂTĂNESCU

ROENTGEN D.N. ROENTGEN D.N. ROENTGEN D.N. ROENTGEN D.N.

■ *UNIV. CRAIOVA - F.C. SELENA 1-0: Curt (54).* Craiovenii au obținut al 6-lea succes pe teren propriu, în timp ce băcăuanii s-au întors cu mâna goală și după a 6-a deplasare. Ultimul punct cucerit de oaspeți în Bănie a fost cel din ediția 1988-89, scor 1-1.

■ *RAPID - POLITEHNICA IASI 3-0: Târțău (5 și 55), C. Zamfir (26 - penalty).* Scorul etapei. Ultima victorie a giulestenilor în fața moldovenilor în DN a fost consemnată în sezonul 1984-85. Cu o ediție înainte a fost 0-0, iar în campionatul 1976-77 s-a înregistrat ultimul succes al studenților în capitală, scor 1-0.

■ *PETROLUL - F.C. NAȚIONAL 0-0.* Și oaspeții rămân neânvinși de la venirea antrenorului Halagian, cucerind 7 puncte în deplasare. Prima întâlnire între cele două echipe a avut loc în urmă cu 40 de ani, bilanțul arătând astfel: *36 18 9 9. Ciubotariu,* de la bucureșteni, a evoluat pentru a 100-a oară în prima ligă.

■ *CEAHLĂUL - SPORTUL STUD. 1-0: Marc (42).* Nu s-a mai repetat "minunea" din sezonul trecut (a se citi cacialmaua), când Sportul a învins la Piatra Neamț cu 1-0. De fapt, este prima victorie a Ceahlăului în fața alb-negrilor, pe prima scenă. *Antonio Popa,* de la studenți, a jucat meciul 100 în DN.

■ *OȚELUL - INTER SIBIU 2-0: State (52), Ion Viorel (78).* În ultimele două sezoane sibienii au plecat cu câte un punct de la Galați: 1-1, respectiv 4-4. Palmaresul între cele două formații în DN: *12 6 3 3 20-17.*

■ *F.C. ARGEȘ - "U" CLUJ 0-2: Grigoraș (1), R. Sabo (90).* Clujenii, fără punct cucerit în deplasare în acest sezon, ba chiar fără gol marcat în 5 jocuri afară și învinși la zero în ultimele 3 apariții la Pitești, au dat marea lovitură. Oaspeții au terminat meciul în 10, *Sălăgean* fiind eliminat (min. 83). Ultimul gol izbutit de studenți în Trivale a fost consemnat în ediția 1988-89 (scor 2-1 în favoarea lui F.C. Argeș), iar ultimul punct cucerit de alb-negri pe acest stadion datează din sezonul 1987-88 (1-1). Bilanțul între cele două cluburi, pe prima scenă, este în continuare favorabil alb-violeților: *50 22 10 18 73-69.*

■ *GLORIA BISTRITA - F.C. FARUL 0-2: Ciurea (84 și 88).* Primul pas cu stângul al bistrițenilor pe teren propriu în acest campionat. A fost a 6-a confruntare între cele două formații, cu fosta (și actuala!) echipă a lui Jean Pădureanu în rol de gazdă, "marinarii" reușind o ispravă asemănătoare la 1 aprilie 1992, când s-au impus cu același scor.

■ *F.C. BRAȘOV - STEAUA 1-0: Vasc (40 - penalty).* Steaua, care n-a mai pierdut la Brașov din data de 21 iunie 1992 (scor 2-3), a evoluat mai mult de o repriză în 10, prin eliminarea lui Pârvu (min. 40). Gazdele sunt în continuare neînvinse pe teren propriu, în timp ce militarii au suferit primul eșec al sezonului. Bilanț Steaua - F.C. Brașov de-a lungul anilor: *63 27 19 17 103-66.*

■

ETAPELE VIITOARE

Et. 12 - miercuri, 25 octombrie: *FC Inter - Ceahlăul; Poli - Rapid; Poli Iași - Oțelul; FC Selena - Dinamo; FC Național - Univ. Craiova; "U" Cluj - Petrolul; Sportul St. - FC Brașov; FC Farul - FC Argeș; Steaua - Gloria.*

Et. 13 - sâmbătă, 28 octombrie: *Univ. Craiova - Petrolul; Dinamo - FC Național; Rapid - FC Selena; Ceahlăul - Poli Iași; Oțelul - Poli; FC Farul - "U" Cluj; FC Argeș - Steaua; Gloria - Sportul St.; FC Brașov - FC Inter;*

ETAPA PE COMPUTER

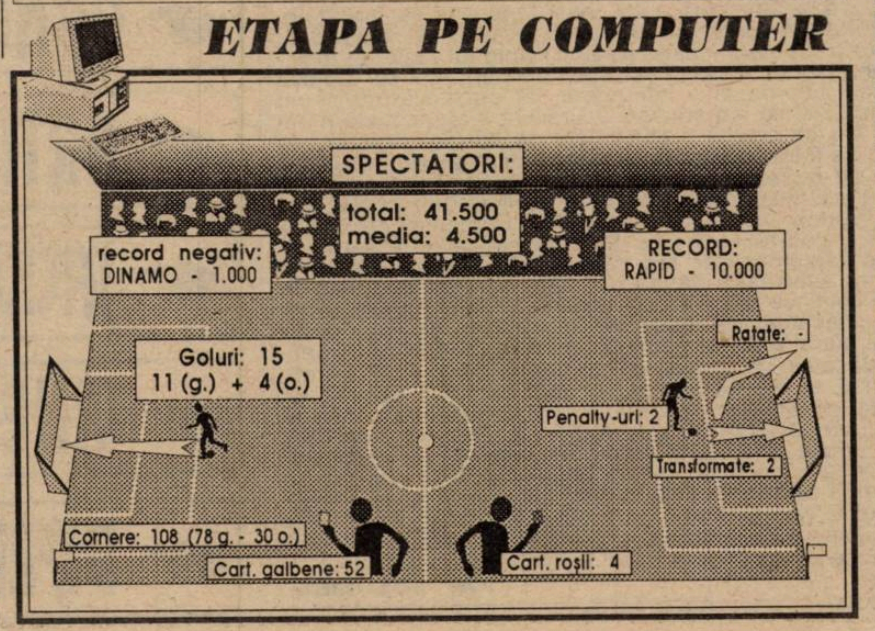

■ MAGNET ■

General manager
RICHARD ANDRESS

FOTBAL vest

Str.Paris nr 2A Timișoara tel. 056/190656

Director onorific:
MARCEL TOLCEA

Director
DUKI POPOVICI

Redactor-Șef
SANDU USUSAN

Colectivul redacțional:
MARIUS BREAZU (șef dep. interne), OVIDIU PĂCURARIU (șef subredacție Arad), PETRU FUCHS (șef subredacție Caraș), MIHAI COMȘULEA (șef dep. externe), CORNEL BOCIORT (secretar gen. de redacție), RADU SUCIU (ideolog).

Redactori editorialiști:
JACKIE IONESCU, MIKI JUNEA,

Șef departament difuzare:
LASZLO MOLNAR

Colaboratori permanenți:
ȘTEFAN MARTON, GHIȚĂ OCHIȘOR, HORST SZEIBERT, HORAȚIU OLARIU, BRANKO VUIN, PAUL BOCȘANU, FLORIN NEMEȘ, MIHAI CERCEL, CĂLIN PĂLTINEAN, SILVIU FLORESCU, RAUL SPILLER., CIPRIAN URICAN

Reporteri speciali:
NELU SERE, HORIA CIULEA, LUCIAN GHEORGHIU

Tipar off-set:
MEDIAGRAF S.A.

ÎNTR-O LUNĂ, DE PE PODIUM - PE ULTIMUL LOC

Stadion: Dinamo, teren bun, timp frumos, spectatori 1.000.
Arbitri: C. Sorescu (Pitești) - V. Donțu (Galați), D. Munteanu (Bacău).
Observator: P. Tătar (București).
Cartonașe galbene: Pelici, Kadar, R. Ivan, Fl. Petre.
Cartonaș roșu: Pelici (min. 38).

6	PRUNEA	1	ȚURCAȘ	6
6	KADAR	2	IVAN	6
6,5	VARGA	3	MACAVEI	6
6	BĂTRÂNU	4	STOICOV	6
5,5	GROZAVU	5	CĂLIN	6
7	FL. PETRE	6	PELICI	4,5
6	MOGA	7	SĂVOIU	5
6,5	DRĂGUȘ	8	VELCEA	6
6	DĂNCIULESCU	9	BĂBAN	5
7,5	MATEUȚ	10	CONTESCU	5,5
6	LUPU	11	KOVACS	5,5

AU MAI JUCAT: **13** GUȘATU 6, din min. 53, în locul lui Săvoiu; **14** COPORAN 6,5, din min. 68, în locul lui Lupu; **12** TENE, din min. 74, în locul lui Prunea; **15** ZOTINCĂ, din min. 76, în locul lui Dănciulescu; **14** TRANDU, din min. 90, în locul lui Băban.

GOLURILE: MIN. 15: MATEUȚ, din lovitură liberă de la 17 metri, prin zidul polist, în dreapta lui Țurcaș; MIN. 42: DĂNCIULESCU, "lat" plasat din mijlocul careului de 16 metri, la centrarea de pe linia de fund executată de Kadar; MIN. 53: PETRE, cu un șut plasat, la colțul scurt, la capătul unei acțiuni personale printre ... jaloane.

OCAZII MARI: MIN. 4: șut Fl. Petre, la centrarea lui Moga, dar respinge Țurcaș; MIN. 45: șut violent Mateuț din 14 m, dar Țurcaș respinge miraculos de sub bară; MIN. 58: Gușatu reia de la 6 m o centrare de pe dreapta, dar Prunea are un reflex uluitor, cu piciorul; MIN. 61: cap Gușatu, la centrarea de pe dreapta a lui Velcea, dar mingea lovește bara; MIN. 80: Coporan trimite o "torpilă" în bara lui Țurcaș; MIN. 84: șut cu boltă a lui Mateuț, de la 45 m, dar puțin peste.

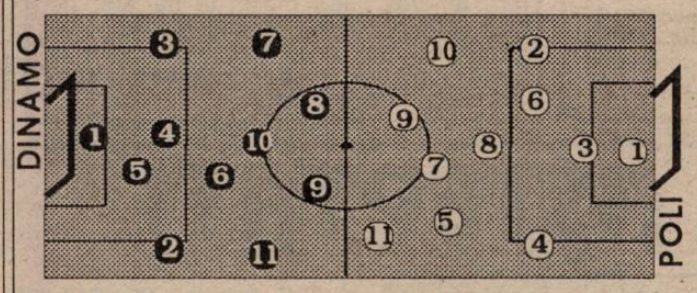

DINAMO - POLI 3-0 (2-0)

Parcă nu era deajuns că Poli a suferit sâmbătă a 5-a înfrângere în ultimele 6 meciuri, nemaiînscriind de 411 minute, a mai venit duminică și surpriza de la Brașov, care i-a pus pe alb-violeți în ingrata postură de deținători ai lanternei roșii. Adică la un pas de agonie, după extazul poziției a treia de-acum doar o lună de zile. ● Meciul, dealtfel destul de anost, a curs încă din start, firesc, spre buturile lui Țurcaș, dar scorul de forfait este puțin cam prea dur pentru învinși. Care, pe lângă nealinierea lui Contra, accidentat în cursul săptămânii la antrenamente, au rămas încă din prima repriză în 10, Pelici fiind eliminat mai ales datorită ușurinței cu care centralul Sorescu a dus mâna la buzunar după cartonașe galbene. Căci la faza premergătoare deschiderii scorului, din lovitură liberă, ciocnirea involuntară Pelici - Drăguș s-a sfârșit pentru tânărul fundaș timișorean cu un prim "galben", pentru ... proteste. Iar al doilea său galben, și implicit cartonașul roșu, l-a văzut 20 de minute mai târziu pentru un hent cu nimic mai intenționat decât cele 3 comise până atunci de dinamoviști, rămase ... nesancționate, bineînțeles. Deh, era vorba de gazda Dinamo. Și ca s-o încheiem cu arbitrul piteștean, să mai menționăm și puzderia cel puțin suspectă de lovituri libere pe care le-a acordat din preajma careului lui Țurcaș în primul mitan. ● La 1-0, ca urmare a eliminării lui Pelici, Velcea i-a preluat locul, în centrul defensivei, studenții cedând astfel și mai mult teren la mijloc, unde Mateuț și Florentin Petre au început să zburde. ● Ca și la Cluj-Napoca, ultima speranță a lui Costică Rădulescu, și anume Mugur Gușatu, a intrat în joc abia la 0-2. ● Și încă o similitudine: Poli este sancționată cu al doilea "roșu" în acest sezon tot în București, după eliminarea dictată de Crăciunescu lui Contra în Ghencea, în runda a doua. ● Cu o singură ocazie consistentă la activ, timișorenii nu puteau emite pretenții. Dinamoviștii au sclipit prin linia de "tineret", Petre - Drăguș - Coporan, care împreună cu Mateuț și ex-timișorenii Varga și Bătrânu, au fost totuși net superiori garniturii timișorene. ● Privit pe ansamblu, cu tot procentul destul de mare de favorizare a gazdelor, rezultatul nu poate fi însă contestat. Pentru că dacă Dinamo a jucat modest, oaspeții au coborât sub acest nivel. ● Și astfel, se împlinesc 30 de ani de când Timișoara n-a mai câștigat în deplasare la Dinamo, în '65 Știința, tot nou promovată, învingând cu 3-2 pe "23 August" un Dinamo cu 4 titluri consecutive la activ și cu o echipă adevărată, net superioară celei de astăzi.

ALEXANDRU TRACIUC

TAVI ROȘA AGRESAT ÎN FIEF-UL DINAMOVIST

După ce o țară întreagă i-a auzit, la meciul cu Steaua, debitînd cele mai scîrboase lozinci, cei care se autointitulează "Galeria lu' Dinamo" (fie vorba între noi, alt nume de care ne e scîrbă), s-au dat din nou în petec. Mai întîi, după meciul de sîmbătă, s-au găsit să-l amenințe pe antrenorul polițiștilor : *"Nea Costică, te aranjează Procuroru"* (N. r. numai trebuie amintit cine e Procuroru', ci doar că este încă un nume de care ne e silă) *"Ți-i ia pe Macavei și Contra"*. După plecarea echipei timișorene, cel vizat a fost colegul nostru de la Renașterea bănățeană, Tavi Roșa. Văzîndu-l că face parte din anturajul echipei adverse, în timp ce Tavi realiza interviurile de după meci la vestiare, miticii huligani n-au găsit altceva mai bun de făcut decît să-l ia la bătaie. În schimb, Dorin Micșa s-a fofilat, întrucît purta o insignă a postului bucureștean de televiziune Pro TV. Fiți liniștiți, animalele cu buletin de București n-au pățit nimic, iar Procuroru' își băgase de mult coada între picioare.

Jucătorul meciului

DORIN MATEUȚ

Născut la 5 august '65, a evoluat la Corvinul, Dinamo, Zaragoza, Brescia și Reggiana; în D.N. a jucat 270 de meciuri, marcând 127 de goluri.

"Sunt bucuros de această victorie, cu toate că puteam juca și mai bine. Ne-am consolidat poziția din clasament. Cu tinerii pe care-i avem în lot și cu cei câțiva jucători mai experimentați, sper să ne menținem în plasa liderului. Și poate că în retur..."

POLI PULS * POLI PULS * POLI PULS

SANYI KOVACS DINTR-O SĂRBĂTOARE ÎN ALTA

Dupa ce pe 7 octombrie s-a căsătorit, Sanyi Kovacs a împlinit pe 20 octombrie 21 de ani ! La mulți ani și succese alături de Poli !

PELICI ȘI CONTRA – PAUZĂ FORȚATĂ

Eliminat în meciul de la București împotriva lui Dinamo, Sandu Pelici nu va fi prezent în 11-le de start al lui Poli în meciul contra Rapidului, el urmînd să-și ispășească etapa de suspendare. Va absenta și Cosmin Contra, accidentat săptămîna trecută la unul dintre antrenamente. Prezent duminică la derby-ul UMT – Deta, Cosmin avea piciorul în ghips.

TOMBOLA TEFAL

La fel ca în urmă cu două etape, miercuri, în pauza întîlnirii Poli – Rapid va avea loc o nouă tombolă organizată de firma Magnet împreună cu Fotbal vest, la care pot fi cîștigate produse electrocasnice fabricate de firma Tefal. Spectatorii sunt rugați să nu-și arunce biletele de intrare la meci, ele fiind în același timp și biletele tombolei.

ARTIMON LA POLI ?

Miercuri, pe culoarele federației, se vehicula posibilitatea unui transfer la gruparea alb-violetă: Alin Artimon. Cît de mare bază să punem pe respectivul zvon ne vor indica zilele care urmează.

la cald... la cald... la cald...

REMUS VLAD

"Partidă tipică de campionat, în care gazdele și-au fructificat avantajul terenului. Sunt bucuros de evoluția noului val și de evoluția constant bună a lui Mateuț. Dacă Lupu nu ar fi jucat accidentat, poate reușeam mai mult. Nu pot să spun că arbitrajul a fost corect, deși Costică Rădulescu l-a contestat în permanență".

COSTICĂ RĂDULESCU

"Cele două cortonașe acordate lui Pelici au fost date cu ușurință. Am rămas în 10 oameni și s-a văzut. Arbitraj slab, care a favorizat gazdele. Suntem o echipă mică, fără spate, și Dinamo e Dinamo. Dacă însă se va încerca prin presiuni să ni-i ia pe Contra și Macavei, atunci va fi un scandal monstru. Mergem până la retragerea din campionat."

Sâmbătă, o nouă înfrângere... Miercuri — ultimul tren?

Așa cum era de așteptat, nici sâmbătă nu am emis pretenții la puncte. Orice drucker realist nu putea aștepta mai mult de la acest meci din Soseaua Stefan cel Mare. Ne întrebăm cine oare va lua punct din ograda lui Dinamo. Miercuri vine Rapidul, iar noi trebuie să fim Inter City pentru a ieși din agonia ce ne caracterizează de sase etape. Nea Costică, se aude?

Visul tifosilor de a avea peluza sud închisă, a devenit acum realitate și asta datorită lor. Sâmbătă 20 de fanatici au făcut "muncă patriotică" pe stadion, reușind într-un timp record să repare gardurile ce delimitează peluza sud. Am făcut aceasta pentru că dorim să avem un loc al nostru în care să atragem toți tinerii (și tinerele) care sunt decisi să încurajeze frenetic echipa violetă. Următorul pas trebuie să-l facă conducerea clubului, asigurând bilete cu reducere pentru "CURVA SUD" pe care să-și permită orice tânăr să le cumpere. Numai așa ne putem înmulți în peluză!

Referitor la suporterii U.T.A.-ei care se plângeau în unele din numerele trecute ale "Fotbal Vestului" de gardul supraînălțat de la tribuna a II-a, le aducem la cunoștință că suntem dispuși la tratative pentru a intra în posesia acestuia. Pentru noi ar fi o adevărată mândrie să avem asa ceva în fața noastră, un gard pe care să ne cățărăm precum nebunii suporteri ai echipei O.F.I. Creta sau precum au demenții din Atena care sunt îngrădiți precum animalele. Sperăm că duminica trecută v-ați dat seama că noi, tifosii bianco-viola, vă suntem net superiori, ba chiar mai mult, sunteți "apă minerală" pe lângă noi.

Pe adresa redacției "Fotbal Vest" au sosit primele ecouri la demonstrația pe care a făcut-o "COMANDO VIOLA" în meciul cu oltenii. Citâm din scrisoarea primită de la C.B. din Lugoj, care a rămas impresionat de ceea ce a văzut în "CURVA SUD": *"M-am simtit ca pe San Siro atunci când mi-am auzit sângele "violet" pulsând cu o mare presiune în vene, în timp ce ascultam scandările galeriei "COMANDO VIOLA"*. Te așteptăm alături de noi în "CURVA SUD", nu contează că esti din Lugoj, noi avem și din Resita suporteri ce vin la fiecare meci. De asemenea așteptăm noi scrisori adresate nouă pe care le puteți trimite "Fotbal Vestului".

P.S.: Sedințele din fiecare joi se vor ține de la ora 16 pe stadion. Joi 26.10.95 întâlnire la stadion pentru a se viziona caseta meciului Poli - Craiova.

COMANDO VIOLA
ULTRA CURVA SUD

TIFOSERIA

CLASAMENT D.N.

	TOTAL						PENALTY-uri în favoare Total	PENALTY-uri în favoare Mare	PENALTY-uri împotriva Total	PENALTY-uri împotriva Mare	ACASĂ					AFARĂ					Ade-văr	Gal b.	Ro si i	Media Spect.
STEAUA	11	8	2	1	29-11	26	3	1	3	2	5	5	0	0	20-4	6	3	2	1	9-7	+11	26	3	9599
DINAMO	11	7	2	2	17-9	23	2	2	0	0	6	5	1	0	14-4	5	2	1	2	3-5	+5	26	3	3666
UNIV. CRAIOVA	11	6	2	3	13-7	20	2	1	3	3	6	6	0	0	12-1	5	0	2	3	1-6	+2	35	2	4082
GLORIA B-ȚA	11	6	0	5	13-11	18	0	0	1	1	6	5	0	1	9-4	5	1	0	4	4-7	0	22	0	2665
CEAHLĂUL	11	5	3	3	13-14	18	4	3	0	0	6	5	1	0	9-1	5	0	2	3	4-13	0	23	0	6249
FARUL	11	5	2	4	19-15	17	0	0	1	1	5	3	1	1	10-5	6	2	1	3	9-10	+2	38	3	4600
RAPID	11	5	1	5	22-15	16	1	1	0	0	6	4	1	1	16-6	5	1	0	4	6-9	-2	29	2	9665
PETROLUL	11	4	3	4	15-13	15	1	0	2	2	6	4	2	0	10-4	5	0	1	4	5-9	-3	23	2	5749
INTER SIBIU	11	4	2	5	12-12	14	3	2	3	2	5	4	1	0	8-2	6	0	1	5	4-10	-1	27	1	4200
FC ARGEȘ	11	4	2	5	15-16	14	3	3	2	2	6	4	1	1	12-6	5	0	1	4	3-10	-4	36	3	7832
NAȚIONAL	11	4	2	5	14-19	14	2	2	2	0	5	2	1	2	9-8	6	2	1	3	5-11	-1	30	1	5399
U CLUJ	11	4	1	6	16-17	13	4	3	2	1	5	3	1	1	14-6	6	1	0	5	2-11	-2	31	1	2299
OȚELUL	11	4	1	6	13-14	13	3	2	1	1	6	4	0	2	11-5	5	0	1	4	2-9	-5	23	1	5999
POLI IAȘI	11	4	1	6	14-27	13	0	0	5	4	5	3	1	1	8-4	6	1	0	5	6-23	-2	29	4	12799
SPORTUL STUD.	11	3	3	5	11-12	12	0	0	2	2	5	3	1	1	9-4	6	0	2	4	2-8	-3	29	1	12499
FC BRAȘOV	11	3	3	5	10-20	12	2	2	2	2	6	3	3	0	5-2	5	0	0	5	5-18	-6	32	2	4915
SELENA	11	4	0	7	13-24	12	3	3	4	3	5	4	0	1	11-5	6	0	0	6	2-19	-3	36	1	6399
POLI	11	3	2	6	18-21	11	3	3	3	2	5	3	1	1	15-4	6	0	1	5	3-17	-4	18	2	8400

UN PREȘEDINTE SĂRBĂTORIT, ALTUL MÂHNIT

CFR TIMIȘOARA - UNIREA A.I. 2-0 (0-0)

Stadion C.F.R., teren bun, timp frumos, spectatori 800.
Arbitri: C. Zotta - T. Constantinescu, N. Munteanu (toți din București).
Observator: Mircea Axente (Arad).
Cartonașe galbene: Gligorovici, Mitracu, Artimon, Cr. Stoica, N. Petre, Giurca.
C.F.R.: Boldor 6,5 - Artimon 6 - Stoican 7,5, Himcinschi 6,5, Chira 6 - Gligorovici 6, Perdei 5,5, Florescu 6 (86, Panaitescu), N. Petre 6 (75, Majearu) - Simcelescu (cpt.) 5,5, Foale 5,5 (90, Kovacs).
Antrenor: Dan Firițeanu. Pe bancă: Anca, Aslău.
UNIREA: Seliuc 5 - Giurcă 5 - Dobra 5, Bran (cpt.) 5, Șipoș 5 - Vlăduleasa 5, Gh. Mărginean 5 (72, Nichimiș), Tarcea 4,5 (46, Luca 5,5), Cr. Stoica 5,5 (65, Marina 5) - Mitracu 5, Pusztai 5.
Antrenor: Ioan Popa. Pe bancă: Vlădoi, Halațiu.
Au marcat: PERDEI (min. 62), cu un șut de la 22 de metri, în dreapta lui Seliuc, balonul lovind mai întâi bara; FOALE (min. 88), cu un șut de la 20 de metri, ce-i drept, deviat de Giurcă, portarul oaspeților fiind păcălit de traiectoria mingii.
Jucătorul meciului: STOICAN.

● Așa după cum s-a desfășurat prima repriză se părea că cele două vecine de clasament, înaintea acestui meci, nu vor înscrie nici un gol în această partidă. Au fost poate cele mai slabe 45 de minute văzute în ultimii ani pe stadionul de lângă Gara Mare. ● Gazdele s-au mulțumit cu o dominare teritorială, nereușind să pună în pericol poarta lui Seliuc, în primele 30 de minute. Doar spre finalul reprizei au fost două acțiuni mai clare, atunci când Foale și Petre au reluat cu capul, din poziții favorabile, mingea oprindu-se de fiecare dată în brațele goal keeper-ului Unirii. Elevii lui Ioan Popa s-au rezumat doar la a nu primi gol, trecând de foarte puține ori centrul terenului. În acest interval, cel mai periculos și clarvăzător s-a arătat a fi Stoican, în pofida faptului că a fost folosit ca fundaș dreapta, în locul suspendatului Diaconescu (4 galbene). ● După pauză, antrenorul Firițeanu l-a împins pe Stoican în față, retrăgându-l pe Perdei. Întreaga echipă a C.F.R.-ului a părut mai hotărâtă, atacându-se chiar și cu fundașii. În aceste condiții ocaziile de gol s-au înmulțit, ratându-se însă mult, capitol la care a excelat Foale, care în două situații favorabile a încercat execuții complicate, în locul unora mai simple și eficace. ● Șuturile de la distanță s-au dovedit benefice, marcându-se ambele goluri în urma unor astfel de faze. ● Tot cu un șut din afara careului mare, Stoican a zguduit bara, a 4-a nimerită de ghinioniștii jucători ai C.F.R.-ului în ultimele două partide! ● Echipa din Alba Iulia a avut și ea două situații bune, dar Luca și Marina au reluat slab din poziții bune. ● Victoria este, fără doar și poate, meritată, timișorenii evoluând mai aproape de valoarea lor după pauză. ● Cam nesigur arbitrajul bucureșteanului Zotta, cu unele decizii cel puțin curioase.

SANDU USUSAN

JUCĂTORUL MECIULUI

ILIE STOICAN

"Meci greu, dar ne-am străduit și ne-am mobilizat să obținem această victorie. După primul gol, am jucat mai bine și, normal, au început să apară și ocaziile de-a marca. Oricum, cred că avem și ghinion în partidele de acasă. Eu am avut 3 bare în ultimele două jocuri. Sper că în continuare vom avea evoluții din ce în ce mai bune."

IOSIF ROTARIU

ÎNTRE POLI ȘI KIKINDA

Într-un moment greu pentru Poli, care se confruntă cu lipsa rezultatelor și chiar o criză de efectiv de valoare, la conferința de presă de joi de la sediul clubului, Nicolae Secoșan a ridicat problema aducerii lui Iosif Rotariu la clubul de pe Bulevardul Regele Ferdinand. Dnii. Boiț și Rădulescu au lăsat însă problema "în coadă de pește".

Poziția lui Iosif Rotariu am aflat-o sâmbătă în tribuna stadionului CFR, unde-și "ispășea" a patra etapă de suspendare datorată eliminării din partida cu A.S.A. Târgu Mureș: *"Sigur că aș merge la Poli, dar deocamdată nu m-a chemat nimeni. Nu știu ce așteaptă nea Costică. Să treacă și meciul cu Rapidul?"*

Între timp, la redacția "Fotbal Vest" a sunat Zoran Jarici, președintele clubului iugoslav O.F.K. Kikinda, foarte interesat de serviciile lui Roți! Echipa iugoslavă se află pe locul 1 în PRVA B LIGA și a "pus ochii" pe internaționalul timișorean, în vară, cu ocazia amicalului Kikinda - CFR. Astăzi, clubul din Kikinda va veni cu o ofertă concretă pentru Iosif!

D.P.

ALBA IULIA PIERDE LA TIMIȘOARA DUPĂ 2 ANI ȘI JUMĂTATE!

Oaspeții de sâmbătă ai stadionului C.F.R. au părăsit ultima dată Timișoara în postură de învinși, în confruntările cu feroviarii, acum 3 sezoane, la 22 mai 1993. A fost tot 2-0, prin golurile marcate de ***Velcea*** și ***Neagu***, ultimul din penalty. Din formațiile care au evoluat acum 2 ani și jumătate au fost prezenți și acum doar 7 jucători: ***Himcinschi, Simcelescu*** și ***Petre*** la gazde, respectiv ***Nichimiș, Bran, Gh. Mărginean*** și ***Șipoș*** la Unirea. În campionatul trecut jocul s-a terminat nedecis 0-0, iar acum două ediții cei din Alba Iulia au triumfat cu 3-1, dar partida s-a disputat la Lugoj, terenul ceferiștilor fiind suspendat.

DOI PREȘEDINȚI, DOUĂ STĂRI DIFERITE

Președintele C.F.R.-ului, Sava Simcelescu, a suferit mult în această partidă. Repriza secundă a urmărit-o din spatele porții oaspeților, încercând astfel să-și mobilizeze și mai bine jucătorii. Până în final a fost totuși fericit, băieții făcându-i un frumos cadou tocmai în ziua în care a împlinit 54 de ani! La mulți ani și din partea noastră!

Celălalt președinte, Ion Mărgineanu, era tare amărât după meci. Și nu atât de mult datorită scorului, ci mai ales datorită jocului echipei sale. Cuvintele rostite la finele partidei (vezi declarația) sunt elocvente în acest sens.

la cald... la cald... la cald...

ION MĂRGINEAN
(președinte Unirea)

"Am rămas profund nemulțumit de nivelul tehnic și spectacular al acestei partide. Echipa mea a jucat sub orice critică. Vă spun sincer, astăzi mi-a fost rușine că sunt președintele acestui club. Felicit învingătorii, cu toate că nu m-a convins nici prestația lor. Și-au dorit însă mai mult victoria și noi i-am ajutat prin comportamentul nostru lamentabil. Nici dacă vroiam să-i facem un cadou dlui. Simcelescu de ziua lui nu puteam juca mai slab."

CASĂ DE PIATRĂ, ZORANE

Sîmbătă, după victoria în fața Unirii Alba Iulia, Zoran Gligorovici a părăsit echipa celibatarilor, transferîndu – se la cea a capilor de familie. La acest transfer un cuvînt greu de spus a avut "managerul " său, Ramona. Nu ne mai rămîne decît să urăm noii familii tradiționala *"Casă de piatră!*

MAI PUȚIN DECÂT NE-AM AȘTEPTAT!

SUPORTER CLUB UTA "RED FIGHTERS"

Chiar dacă am fost prezenți în număr mai restrîns la Tg. Mureș, nu am contenit în a ne încuraja echipa favorită, chiar dacă aceste încurajări nu au avut ecou acolo unde trebuia. Favoriții noștri nu au reușit mai nimic, arătîndu – se mai obosiți chiar deît noi, care am călătorit toată noaptea pentru a fi prezenți la Tg. Mureș.

Top: 1. Adrian Lucaci, 2. Marian Sinescu, 3. Radu George.

GLORIA S-A ODIHNIT

O intoxicație alimentară a 7 dintre componenții echipei Unirea Dej a făcut imposibilă disputarea partidei Unirea - Gloria Reșița din această a 9-a etapă a diviziei A. Meciul a fost reprogramat pentru miercuri, 1 noiembrie.

MAGNET

Str. PARIS Nr. 2A

VINDE

- cosmetice
- îmbrăcăminte de sezon

LA PREȚURI DEOSEBIT DE AVANTAJOASE, CU ADAOS COMERCIAL "0"

Informații zilnic la sediul firmei sau la telefoanele
056 - 190.656; 190.128

JUCĂTORUL MECIULUI

VIRGIL LUP

"Am avut un meci greu, pentru care ne-am pregătit toată săptămîna cu atenție. Principalul nostru atu a fost că am abordat meciul cu o mare seriozitate și maximă atenție. UTA e o echipă cu pretenții la promovare, dar a fost depășită astăzi (n. n. sîmbătă) de o echipă poate mai modestă, dar care a știut ce vrea"

AU TRECUT 17 ANI! CÂT MAI TREBUIE SĂ AȘTEPTĂM?

Iată că au trecut mai bine de 17 ani de când UTA n-a mai cucerit vreun punct la Târgu Mureș! În sezonul 1990-91 ASA a învins tot cu 2-0, apoi cu 4-1 în ediția '89-'90; 3-0 în '81-'82 și 3-2 în '78-'79. La 28 mai '78, pe un timp ploios și un teren alunecos, alb-roșii au izbutit o remiză în fața a 8000 de spectatori. A fost atunci 1-1, prin golurile marcate de ***Hajnal (61)***, respectiv ***Coraș (16)***. Iată și formațiile care au evoluat în acel meci: ***ASA: Solyom - Körtesi, Unchiaș, Ispir, Onuțan - Hajnal, Bölöni (84,Ilie), D. Gall - Fazekaș, Fanici, Both II. UTA: Iorgulescu - Gașpar, Kukla, Șt. Gall, Giurgiu - Leac, Schepp, Brosovschi - Butaș (76, Cura), Domide (58, Vaczi), Coraș.***

ASA TG. MUREȘ - UTA 2-0 (1-0)

Stadion Municipal, teren bun, timp înnourat, spectatori 3.000
Arbitri: M.Lică (Constanța) - G.Biziniche (Ploiești), C. Sterea (București).
Observator: V.Ciocan (Bistrița)
Cartonașe galbene: Ciula, Lup, M.Roșca, Radu George, Török
ASA: Rotaru 6 -F.Moldovan 6,5 - Ciula 6 (70, M. Roșca), L.Nan 6, Lup (cpt) 7,5, Luca 6-Gabor 6, Cioloboc 6,5, Porav 5,5 (32, Török 6) -Stanciu 6,5, Rus 6 (74, Csaki).
Antrenor: L.Ciorceri. Pe bancă: Bendorfean, Miclea.
UTA: Sinescu 6,5 - Radu George (cpt) 6,5 - Lingurar 6, Lucaci 6,5, Dronca 6 (32, Szell, 66, Tîrlea 6), Ganea 6- D.Mitu 5,5 (74, Baciu), Mănăilă 5,5, Plisca 5,5 -N.Mitu 6, Ștefăliga 6.
Antrenor: Ion V.Ionescu. Pe bancă: Pap, Maris.
Au marcat: LUP (min.8), cu un șut de la 22 m, în dreapta lui Sinescu; CIOLOBOC (min.50), care a reluat în poartă, din fața unei defensive uluite, mingea revenită din bară, la penalty-ul executat de Stanciu la un fault al lui Radu George asupra lui Cioloboc.

După semieșecul suferit în etapa trecută în fața echipei Jiul Petroșani, se aștepta ca de această dată echipa arădeană să atace cu mult curaj partida cu ASA, pentru a recupera terenul pierdut ● Cei care au așteptat acest lucru s-au înșelat amarnic. UTA a apărut ca o formație lipsită de motivație, căreia îi era indiferent rezultatul de pe teren ● Chiar dacă la primul gol al mureșenilor Lup a șutat puternic, dar de la o distanță suficient de mare pentru a se aprecia traiectoria mingii, mijlocașul de închidere nu și-a păstrat locul în sistemul echipei ● La un contact mai dur cu adversarul, Dronca a fost nevoit să părăsească terenul, findcă suferise un ușor șoc ● Dacă linia defensivă a avut o prestație oarecum obișnuită, linia de mijloc a avut o evoluție pe care cu greu o putem numi modestă ● Nu pot să-mi explic prezența în teren a lui Plisca, atîta timp cît la meciul precedent nu a figurat nici pe lista rezervelor ● Noua achiziție, Ștefăligă, s-a străduit mult, a reușit puțin, ratînd două ocazii mari de gol, la două acțiuni ale lui D. Mitu, care ne obișnuise cu evoluții mai bune ● O fază controversată în minutul 39, cînd Stanciu a șutat pe spațiul porții, Sinescu a bîlbîit mingea, în cele din urmă reușind să o rețină. Totuși, tușierul C. Sterea a indicat lovitură de colț ! Dacă mingea depășise linia porții nu putea fi decît gol, iar dacă nu, atunci mingea se afla în joc ● La faza penalty-ului, Radu George l-a faultat pe Cioloboc, dar în faza anterioară mi s-a părut că Cioloboc jucase mingea cu mîna ● Ultima mare ocazie a meciului a ratat-o Baciu, care de la 5 m de poartă a șutat în Fl. Moldovan ● UTA nu a reușit un rezultat favorabil în fața unei echipe care și-a apărat cu strășnicie rezultatul, dar nu a constituit un adversar de netrecut, oricum inferior celui întîlnit în etapa trecută.

OVIDIU PĂCURARIU

Dispariție diplomatică?

Deși am fost prezent imediat după sfîrșitul partidei în fața vestiarului echipei UTA împreună cu încă cel puțin zece jurnaliști, dl. profesor Ion V. Ionescu a dispărut fără urmă în compania a doi oameni din conducerea clubului, D. Cura și V. Popovici. Dacă Ion V. Ionescu nu a avut nimic de declarat presei este, într-un fel, dreptul dumnealui, dar nu înțelegem faptul că a șters-o englezește. Să fie oare un semn ?

În absența antrenorului principal, ziariștii s-au năpustit asupra lui Marcel Coraș care, plin de diplomație, a evitat orice declarație, spunînd că la UTA există o disciplină bine stabilită în această privință. Care însă nu este respectată, zicem noi, tocmai de cei care au impus-o !

la cald ● la cald ● la cald

GEORGE CIORCERI

GEORGE CIORCERI: "A fost un meci bun. Ne-a fost teamă de UTA, care are veleități de promovare. Am fost mai motivați. Ne-am apărat grupat și am păstrat rezultatul. La noi publicul este mai nerăbdător și dacă nu marcăm încă de la început își manifestă nemulțumirea, echipa noastră fiind din acest punct de vedere puțin temătoare. Am obținut un rezultat bun, dar cu puțină șansă"

DALTONISTUL NEAGOE CONTRIBUIE LA VICTORIA ROȘ-NEGRILOR

CSM REȘIȚA - OLIMPIA SATU MARE 3-1 (2-1)

Stadion Valea Domanului, teren bun, timp ideal pentru fotbal, spectatori 2.000.
Arbitri: V. Neagoe - I. Dumitrică (ambii Craiova), M. Sandu (Buzău).
Cartonașe galbene: Ibric, Ciocoi, Iodi.
CSMR: Ianu II 4 - Em. Șerban 5 - C. Cojocaru 5.5, Ibric 5, Ciocoi 6.5 - Ciucur 7.5, Doană 6 (67, Balea 6), Marinescu 6 -Szijj 7 (88, Cepoi), Panescu 7, Cr. Pușcaș (cpt) 7 (85, Căprariu).
Antrenor: Mircea Chivu. Pe bancă: Bosca, Poienariu.
OLIMPIA: V. Dragomir 6 - Teger (cpt) 6 - Tămășan 5, Z. Szabo 5, Gh. Ciocan 5.5, I. Dragomir 5 (56, Ciontos) - Nastai 6 (46, Iodi), M. Paul 6.5, Mucenica 5.5 - S. Pop 6.5, Fabian 6 (71, C. Prodan).
Antrenor: Iosif Vigu. Pe bancă: Șuciu.
Au marcat: FABIAN (min. 3), din apropiere, la o pasă a lui M. Paul, apărarea reșițeană nefiind încă "în priză"; Cr. PUȘCAȘ (min. 24), de la 10 metri, din centrarea lui Ciucur; SZIJJ (min. 26), de la 14 metri, central, din pasa lui Emil Șerban; PANESCU (min. 75), profitând de greșeala lui V. Dragomir, care a scăpat mingea sutată de Ciocoi.

● Echipa lui Mircea Chivu și-a făcut "urâtul" obicei de a încasa prima gol, indiferent dacă evoluează acasă sau în deplasare. La Reșița, fie că a fost vorba de un team retrogradat din Divizia Națională - UTA, fie de un team promovat din B - Motru, iar sâmbătă Satu Mare, oaspeții au deschis de fiecare dată scorul. ● Cristi Pușcaș a fost însă și de această dată "motorul" echipei, mobilizându-se exemplar. În consecință, atacantul reșițean a punctat din nou, reușind să trezească din amorțeală o echipă care după primele etape se părea că zboară spre... Divizia Națională, sau, dacă vreți, se credea Ajax (33-0 golaveraj în Olanda). ● CSM-ul pare a fi o echipă sentimentală. Lipsită în primele 15 minute de aportul încurajărilor galeriei, a ratat debutul partidei. Tăcerea galeriei s-a vrut a fi o grevă de avertisment la adresa "tromboniștilor" care i-au promis asigurarea transportului cu autobuze în deplasările la Mediaș și Oradea. Dar exploziile petardelor în tribuna galeriei au "aprins" și echipa, care din minutul 20 a trecut la o ofensivă susținută. ● În repriza secundă, scorul ar fi putut lua proporții, dacă Ciucur, Szijj și Cristi Pușcaș transformau excelentele centrări dirijate spre careul mic sătmărean. În plus, Ciucur a șutat sănătos în transversală în min. 64. ● Alta era însă soarta meciului, dacă în min. 5, la 0-1, "centralul" craiovean Neagoe îi acorda cuvenitul cartonaș roșu portarului reșițean, Ianu Florin, pentru un fault intenționat, în disperare, la 30 de metri de poarta sa, asupra lui Nastal, scăpat singur spre gol. Arbitrul a fluierat doar faultul, scăpându-l astfel de un coșmar pe fundașul Ibric, vinovat de a fi anulat poziția de ofsaid a mijlocașului oaspete. Desprinderea acestora se putea petrece și în min. 18, la șutul lobat al lui Pop, peste Ianu II, dar și peste poartă. ● Ciucur, "înviat" în acest meci, și mai ales Pușcaș, din păcate ghinionist în ce privește golurile, au contribuit din plin la întoarcerea rezultatului, anulând astfel labilitatea apărării imediate a echipei lor. ● De bun augur revenirea lui Szijj. Tot la aspecte pozitive, de remarcat inspirația antrenorului Chivu de a-l folosi în acest meci pe Panescu pe post de "pivot" în careul advers, Iosif Vigu considerând că această mutare tactică a fost decisivă în economia partidei. ● La Olimpia a debutat, la doar 16 ani, Ciprian Prodan, nimeni altul decât fratele lui Daniel, mult mai cunoscutul fundaș al Stelei, autor în această toamnă a unui șut de aproape un milion de mărci...

PETRU FUCHS

JUCĂTORUL MECIULUI

VALI CIUCUR

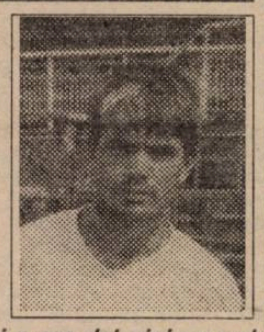

"Azi n-am dat nici un gol, dar bănuiesc de ce m-ați ales jucătorul meciului. Pentru devotament! După acest meci, cred că băieții <<m-au pus la suflet>>. Luni, după meciul cu FC Bihor, colegii, pe drept, m-au criticat aspru de tot, încât mi s-a lățit <<pata Ravanelli>> în cap. Mulțumesc excelentei noastre galerii, care ne-a dat aripi."

la cald... la cald... la cald...

MIRCEA CHIVU

"Sunt mulțumit, dar numai pentru rezultat! Greșim și în continuare mult în apărare, gafele fiind deseori decisive. Iată buba la care trebuie umblat. Nu am ce să-i reproșez echipei la capitolul dăruire, dar această dăruire n-ar trebui să vină ca o necesitate a remontării unui handicap, cu care pornim mai nou în fiecare meci. Dacă însă în campionatul trecut la 0-1 eram ca și morți, acum echipa reușește acea mobilizare exemplară și decisivă în economia jocului, grație poate și fantasticei noastre galerii. Nu mai avem însă voie să fim conduși. Mă bucur că soluția cu Panescu vârf l-a surprins pe Vigu, dar cred că i-a surprins și pe conducătorii clubului. Se pare că Petre este o soluție, ca vârf de atac, în meciurile de acasă."

IOSIF VIGU

"Sunt bucuros să ofer o declarație săptămânalului <<Fotbal Vest>>, ziar pe care-l apreciez ca excelent, însă cu părerea de rău că nu este difuzat și la Satu Mare. Ziarul îl mai citesc grație unui bănățean în trecere prin orașul nostru, sau după deplasările la echipe din zona <<Fotbal Vest>>. Cât despre meci, consider că a fost spectaculos, dar s-a greșit copilărește, inadmisibil, de ambele părți. Din păcate, la acest capitol, jucătorii mei au excelat. Dacă în primele 20 de minute mai înscriam vreo 2 goluri, am fi plecat fericiți acasă. În minutul 5, Ianu II merita 'roșu'. De la CSM mi-a plăcut <<fundașul>> Panescu, bătăios și foarte util în atac."

IANU I LA CFR

Dănuț Ianu (32 de prezențe în campionatul trecut pentru CSM Reșița, 2 goluri marcate) se antrenează de câteva zile la CFR Timișoara. Cu toate că reșițenii nu sunt dispuși să-l piardă, se pare că faimoasa comisie pentru statutul jucătorilor îi va da drept de joc pentru gruparea de lângă Gara Mare, deoarece Ianu I la ora actuală este jucător fără contract. Același lucru s-a întâmplat și în cazul lui Zoran Gligorovici.

Petre Panescu - arma secretă a lui Chivu

FAN CLUB ROSSO-NERI

La meciul cu Olimpia Satu Mare, am organizat o grevă de 15 minute, în semn de protest față de atitudinea conducerii în ceea ce privește deplasările noastre. 70 de suporteri ne-am adunat vinerea trecută, noaptea la ora 2, pentru a efectua deplasarea cu autobuzul la Oradea, dar nici urmă de autobuz sau de... cineva care să ne înștiințeze că stăm degeaba. Până la urmă, 50 dintre noi am călătorit la meci cu trenul. La Oradea, CSM a prins o zi slabă. Sâmbătă, cu Olimpia, greva noastră a fost tăcerea, și nicidecum întoarcerea cu spatele la teren, asta pentru jucători, care în debutul partidei ne-au salutat cu plecăciunea devenită de-acum tradițională. Mai mult, mulțumim jucătorilor, care au strâns bani pentru a finanța cumpărarea unei tobe cu 220.000 lei, bani duși pe deplasarea noastră la Mediaș. La baza frumoasei inițiative s-au aflat Bosca, Balea, Ibric și Emil Șerban. Cât despre meci, tăcerea noastră a avut un efect nedorit în teren (0-1), băieții revenind poate și datorită încurajărilor noastre.

TOP FAN CLUB ROSSO-NERI:

1. Cristi Pușcaș; 2. Vali Ciucur; 3. Petre Panescu

CONFLICTUL DE LA ȘC. SP. REȘIȚA

DAN FIRIȚEANU

REP: ***Firică, după cum am menționat în numărul trecut, avem semnale că, de când ești antrenor la Timișoara, ai probleme la Reșița...***

D.F.: Treaba stă în felul următor. Eu sunt profesor de sport titular la Școala nr. 8, din Reșița, dar am fost detașat trei ani la rând la Catedra de fotbal la Școala Sportivă. În ultimul an, cu acordul direcțiunii, m-am ocupat de Șoimii Compa Sibiu. În condiții de navetă, am antrenat și copiii de la Școala Sportivă și am participat la competițiile lor. Numai că un coleg de-al meu, cu... "intenții bune", m-a reclamat la inspectorat. Deși faptul că mă ocupam de echipa din Sibiu n-a afectat cu nimic procesul de instruire a copiilor... Practic, în timpul liber mă duceam la Sibiu... Inspectoratul a format o comisie care să mă verifice și care a ajuns la concluzia că le pot face pe amândouă!

REP: ***Cine te-a reclamat?***

D.F.: Copăcianu, colegul meu. Copăcianu, care, în perioada când eu am funcționat la Sibiu, trebuia să aibă grupe de copii, dar n-a avut nici un copil! Și când a început campionatul, a venit să-mi ia copiii, să joace pentru grupa lui! N-aș fi avut nimic împotrivă să mă reclame un om cu cultul muncii și al datoriei, dar el, cu competența-i cunoscută, a antrenat... canistrele pe Clisura Dunării.

REP: ***Și acum, de când ești la CFR, care-i situația ta la Școala Sportivă?***

D.F.: Mi-au anulat detașarea la Școala Sportivă și l-au numit pe Negrea în locul meu. Tot la sugestia lui Copăcianu...

REP: ***Și catedra de la Școala Generală nr. 8?***

D.F.: Neputând ține orele, mi-am făcut cerere de concediu fără plată, așa că sunt liber profesionist. N-am servici, n-am nimic...

"Ion Copăcianu antrenează canistrele pe Clisură"

REP: ***Ai avut conflicte și înainte cu Ion Copăcianu?***

D.F.: N-am avut niciodată, doar dacă poți să numești conflict faptul că l-am luat secund când antrenam Reșița în Divizia națională și el mă ruga să-l las să se ducă să facă embargoul. Asta când eram în cantonament cu echipa. Și o treabă de viață. Când el a avut o situație grea familială, eu l-am ajutat. Astea-s "conflictele" pe care le-am avut...

REP: ***Și atunci, de unde pleacă acest conflict?***

D.F.: Așta-i nivelul lui Copăcianu de a percepe lucrurile. Așta-i Copăcianu, pe care-l știe toată lumea. Nici la echipa poliției n-a putut să fie antrenor! I-a antrenat pe cei din labalcea și echipa poliției. Și la poliție a fost adus nea Mircea Secoșan, pentru că el nu făcea față. E un om de moment. Mâine, dacă are alt interes, se duce la Inspectorat și-l reclamă pe Negrea, să vin iar eu la catedră...

DUKI POPOVICI

CELELALTE REZULTATE

CORVINUL - MINAUR ZLATNA 2-0: Mitrică (13, 80),
F.C. VÂLCEA - F.C. MARAMUREȘ 3-0: Nica (21), Simescu (71), Păsărică (76)
FORESTA FĂLTICENI - F.C. BIHOR 2-0: Ulici (1 - autogol), P. Dumitru (73)
BUCOVINA SUCEAVA - MINERUL MOTRU 2-1: Ghinea (38, 74) - Iacob (60)
JIUL PETROȘANI - GAZ METAN MEDIAȘ 3-0: Sedecaru (63), Neiconi (69), Știrbulescu (87).

ETAPA VIITOARE

Et. 10 - Sâmbătă, 28 octombrie: ***Min. Motru - Jiul; Satu Mare - Fălticeni; FC Bihor - Bucovina; Min. Zlatna - CSM Reșița; Alba Iulia - Corvinul; Gaz Metan - ASA; Gloria R-ța - FC Vâlcea; UTA - Dej; FC Maram. - CFR.***

REZULTATE A1

Tractorul Brașov - Metalul Plopeni 2-1; Dacia Brăila - Dacia Pitești 2-1; Steaua Mizil - Rocar București 0-1; Constant Galați - Cetatea Tg. Neamț 2-0; ARO Câmpulung - Metrom Brașov 1-0; Gloria Buzău - Portul Constanța 3-0; F.C. Onești - Dunărea Călărași 1-0; Electroputere - F.C. I.E.E.L.I.F. 2-3; Poiana Câmpina - Oțelul Târgoviște 1-1.

În clasament: ***1. Dacia Brăila 18p*** (15-9); ***2. Rocar București 18p*** (14-12); ***3. F.C. Onești 17p*** (11-7)... ***16. Metalul Plopeni 9p*** (9-14); ***17. Portul Constanța 8p*** (14-19); ***18. Cetatea Tg. Neamț 7p*** (6-15).

CLASAMENT A II

	TOTAL						ACASĂ					AFARĂ					ADE -VĂR
JIUL PETR.	9	7	1	1	17-4	22	5	5	0	0	12-0	4	2	1	1	5-4	+7
ASA TG.M.	9	6	1	2	17-9	19	5	4	1	0	10-1	4	2	0	2	7-8	+4
CSM REȘ.	9	5	2	2	15-6	17	5	4	1	0	14-3	4	1	1	2	1-3	+2
FĂLTICENI	9	5	1	3	12-5	16	5	5	0	0	11-0	4	0	1	3	1-5	+1
GAZ METAN	9	5	1	3	9-8	16	4	4	0	0	7-0	5	1	1	3	2-8	+4
UNIREA DEJ	8	5	0	3	16-6	15	4	4	0	0	12-1	4	1	0	3	4-5	+3
UTA	9	4	3	2	15-10	15	4	3	1	0	8-2	5	1	2	2	7-8	+3
SATU MARE	9	4	1	4	12-12	13	4	4	0	0	9-0	5	0	1	4	3-12	+1
FC BIHOR	9	4	1	4	9-12	13	4	4	0	0	8-1	5	0	1	4	1-11	+1
CFR TMȘ.	9	4	1	4	11-16	13	5	4	1	0	9-3	4	0	0	4	2-13	-2
CORVINUL	9	2	4	3	14-14	10	5	2	2	1	10-5	4	0	2	2	4-9	-5
ALBA IULIA	9	3	1	5	13-14	10	4	3	1	0	11-2	5	0	0	5	2-12	-2
MIN. ZLATNA	9	2	3	4	7-9	9	4	2	2	0	5-1	5	0	1	4	2-8	-3
BUCOVINA	9	3	0	6	14-21	9	5	3	0	2	11-10	4	0	0	4	3-11	-6
MOTRU	9	2	2	5	8-14	8	4	2	1	1	5-4	5	0	1	4	3-10	-4
FC MARAM.	9	2	2	5	8-16	8	4	2	1	1	7-5	5	0	1	4	1-11	-4
FC VÂLCEA	9	2	1	6	10-20	7	5	2	1	2	10-8	4	0	0	4	0-12	-8
GLORIA	8	2	1	5	5-16	7	4	1	1	2	3-4	4	1	0	3	2-12	-5

ECHIPA FOTBAL vest

DERBY

A ÎNVINS TACTICIANUL CHIMIUC

UMT - ASTRAL DETA 0-1 (0-1)

Stadion U.M.T., timp însorit, teren excelent, spectatori cca. 3.000.
Arbitri: F. Verigeanu - G. Pavel, P. Bran (toți Râmnicu Vâlcea).
Observator: G. Macavei (Deva).
Cartonașe galbene: Radu, Moldovan, Miculescu, Tuică, Brici.
Cartonaș roșu: Moldovan.
U.M.T.: URAI (cpt.) - Andreaș - Briciu, Utfineanț (86, Dima), Aioanei (46, O. Popescu) - Miculescu, RADU, Simedru - E. Marian, VASCO, SASU.
Antrenor: O. Popescu. Pe bancă: Popovici, Stoica, Miclea.
ASTRAL: GUȚĂ - Petrov, SOLOMON, MADA, CRISTEA - Tuică (46, Cuvejdean; 60, Avram), Mita, Moldovan, Brândescu - Hecico, Bochiș (89, Deac).
Antrenor: Ghiță Chimiuc. Pe bancă: Kanyo, Andrei.
A marcat: BOCHIȘ (min. 22), cu capul, din centrarea excelentă a lui Cristea.
Jucătorul meciului: MADA.

● Atmosfera de mare derby s-a observat încă de la intrare, ușile spre vestiare fiind închise, tribunele aproape pline, 10 autobuze + 10 mașini din Deta venind să-și susțină idolii, așa că cca. 1.000 de fani au sărbătorit victoria (nesperată, dorită și realizată) oaspeților. ● Umetiștii, care săptămâna trecută au scos un punct de la o echipă cu firmă (Ind. Sârmei) au jucat mai slab ca altădată, mai bine zis unii (Miculescu, Vasco, Simedru, E. Marian) poate au crezut că este suficient să fii pe teren și victoria va veni de la sine. ● Localnicii au dominat teritorial și au atacat mai mult, dar haotic și stereotip (cornere 8-2), creându-și și câteva ocazii de gol, una în min. 10, când lovitura de cap a lui Sasu a fost apărată miraculos de Guță. Același Guță se remarcă și-n minutul 16 la șutul lui Simedru, și în min. 24 la șutul lui Miculescu, iar în minutul 70 tot el. a scos de sub bară șutul aceluiași Miculescu. ● După pauză oaspeții s-au așezat în 1 - 4 - 4 - 2, iar din minutul 65 în formula 1 - 5 - 4 - 1, dar contraatacurile lor extrem de periculoase l-au scos în evidență pe Urai, care în minutul 73 a respins un cap al lui Bochiș, iar în minutul 79 "uriașul" a scos consecutiv șuturile lui Bochiș și Avram. ● Ne-a plăcut dârzenia cu care au jucat exumetiștii, dar Solomon, cam dur, merita un galben, iar Petrov, pentru gestul lui obscen din minutul 36 arătat tribunei (unde stătea și bunicul său) merita un cartonaș roșu. ● Despre arbitraj, o singură greșeală, în minutul 35, când Tuică îl provoacă pe Andreaș la o partidă de box, dar galbenul l-a luat Miculescu, care era în apropiere.

O. POPESCU (având lacrimi în ochi): ***"Vă rog să mă înțelegeți, nu pot să spun nimic acum, sunt blocat."***

VIOREL VIȘAN (antrenor secund DETA): ***"Suntem bucuroși de victorie. Jocul a fost spectaculos, dârz și sper că a plăcut celor prezenți. Cred că am meritat victoria pentru că, deși apărându-ne supranumeric, am avut 2 - 3 ocazii mai clare, din care cu mai multă atenție putea fi gol."***

STEFAN MARTON

ÎN AȘTEPTAREA LIDERULUI....

FC ARAD TELECOM - BAIA BORȘA 5-0 (3-0)

Stadion Telecom, teren bun, timp frumos dar cu vânt, spectatori 300.
Arbitri: E. Solomon - S. Giurgiu, Fl. Mihai (toți trei din Brașov).
Observator: Ioan Igna (Timișoara).
Cartonaș galben: Pârvu.
TELECOM: SIM - JUNCU - Ujvari, Pârvu, Barna (65, Riviș), Nini - BOLOȘ (82, Abrudean), Madoș, Iancu, (cpt.) - Orosz (75, Păcurar), VOLOCARU.
Antrenor: I. Popa. Pe bancă: Fl. Moț, Gh. Teacă.
MINERUL: Timiș - Budea (cpt.) - Ilieș, Buricea, Reifemberger, Pop (46, Bolda) - Crâsnic, Trei (46, Panci), ROMAN - Selegean, Danciu (57, VENȚEL).
Antrenor: Al. Covaci. Pe bancă: Maricuț.
Au marcat: BOLOȘ (13), cu un șut de la 22 m; VOLOCARU (43), aflat la limita ofsaidului, cu un șut din interiorul careului; NINI (44), reluare de la 18 m a unei pase a lui Boloș; BOLOȘ (68), după ce i-a furat mingea lui Badea, a trecut și de Timiș, și a intrat cu minge în poarta goală; VOLOCARU (85), cu un șut de la marginea careului, la o deschidere a lui Iancu.
JUCĂTORUL MECIULUI: BOLOȘ.

● După două înfrângeri consecutive, gazdele au privit cu oarecare circumspecție această partidă, mai ales că lipseau Câmpian (patru cartonașe galbene) și Ștefăligă, transferat la U.T.A. Dar a apărut acest Boloș, care a adus un plus de limpezime în jocul echipei. ● Volocaru a reușit să fie un adevărat vârf de atac, iar Juncu, care a jucat catastrofal cu Câmpia Turzii, s-a regăsit foarte bine în postura de libero. ● Gazdele au atacat insistent și și-au creat încă patru - cinci ocazii clare de gol pe lângă cele cinci goluri reușite. ● Oaspeții au apărut ca o echipă plină de bune intenții, au jucat deschis, curajos și au avut chiar câteva ocazii de gol, rezolvate eficient de portarul Sim, care se pare că și-a recăpătat încrederea în sine. De remarcat că un taraf de muzică populară a cântat tot timpul partidei, încurajând echipa gazdă, și creând o atmosferă de chermeză.

IONUȚ POPA: ***"Jocul a fost bun. Echipa mea și-a dorit mult victoria, mai ales după cele două insuccese consecutive. Toată echipa a jucat bine și mă bucur că Dan Boloș și-a regăsit pofta de joc."***

ALEXANDRU COVACI: ***"Gazdele au jucat în primele minute la intimidare, dar așa se joacă pe teren propriu. A existat o singură echipă pe teren: echipa Telecomului. Am avut câteva absențe în echipă. Arbitraj foarte bun."***

OVIDIU PĂCURARIU

FLASH

LIVIU VUIA

REP: ***Liviu, cum e la Anina? În afară de navetă, cu ce te mai lauzi?***

L.V.: Salar bun, prime...

REP: ***Să înțeleg că sunt condiții bune la Anina?***

L.V.: Destul de bune. Chiar joi a fost o ședință a conducerii Combinatului Minier, legată de fotbal, în care directorul general, dl. Antal, ne-a asigurat de tot sprijinul. Sindicatele, deasemenea, sunt pentru fotbal!

REP: ***Ai fost la Anina și pe timpul "domniei" lui Jucăm fotbal. Toată lumea trăiește cu impresia că la Anina se lovește. Nu-i adevărat. Nici n-avem jucători care să lovească!***

REP: ***Ai evoluat pentru Poli, în prima ligă. Nu ți se pare acum cam puțin Divizia B?***

L.V.: Pe de o parte, da. Dar pentru mine contează acum că joc. Am 27 de ani și nu puteam să stau. La Anina am venituri asigurate. Am stat un an, perioadă în care Poli nu s-a înțeles cu CSMR-ul pentru transferul meu. Acum important e că după acel 1-1 la Craiova, când eu am marcat: ***"Băieți, v-am băgat banii în buzunar!"***. Nu-i adevărat. Înainte a fost meciul cu Steaua, pierdut de Poli cu 3-0, după care, la cabine, Vlaicu mi-a spus: ***"Băi, țărane, ai venit aici și nu joci nimic!"***. De aici a plecat răbufnirea mea. I-am spus să joace el, că-i Vlaicu! Dar nu port ranchiună la nimeni. Sunt treburi pe care le-am făcut uitate!

D.P.

"Fotbalistul care nu joacă e zero!"

Robby Benczik. Cum a fost atunci?

L.V.: Și atunci era bine. Dar acum avem un obiectiv. Promovarea. Așa-s privite lucrurile aici. Ai obiectiv, ai sprijin! Dacă joci numai la trecerea timpului...

REP: ***E realizabil obiectivul?***

L.V. Eu zic că da. Avem echipă bună. După acest meci nejucat cu Sighetul, care s-a retras, mergem la Zalău, la Laminorul. Sper să facem +7 la "adevăr". Apoi avem un program bun. Sigur că va fi greu. E CFR Cluj, e UMT-ul... Dar am încredere. Fotbalistul care nu joacă e egal cu zero!

REP: ***Cum de n-ai rămas la CFR?***

L.V.: Mi-a plăcut și la CFR. Dar nu eram angajat, stăteam la hotel... Mergeam acasă la Reșița o dată pe săptămână. Nu era în regulă. Armonia din familie e importantă în viață și, nu în ultimul rând, influențează pozitiv prestațiile de pe gazon. La Timișoara nici n-am prea fost dorit. A fost și povestea aceea când Octavian Popescu a afirmat la voi în ziar că aș fi zis,

CELELALTE REZULTATE

Phoenix Baia Mare - Laminorul Zalău 10-0: Irimuș (25, 66), Govor (30, 37), N. Pop (35), Ardelean (55), C. Rusu (78, 85), Buciu (80, 88)
Metalurgistul Cugir - Minerul Cavnic 4-0: Bucătăroiu (21), Duță (41), Neagu (48, 63)
CFR Cluj - Motorul Arad 3-0: V. Iepure (14, 45), Coroian (54)
Olimpia Salonta - Sticla Turda 1-1: Halas (18) - Căpușan (54)
Armătura Zalău - Minerul Ștei 2-0: Csolanosy (43), Damoc (49 - autogol)
Vulturii Lugoj - Metalul Bocșa 1-7.

CLASAMENT B4

CFR CLUJ	11	8	1	2	29-6	25
UMT	10	6	2	2	25-5	20
ANINA	10	5	4	1	23-8	19
BOCȘA	11	6	1	4	24-15	19
ARM. ZALĂU	10	6	1	3	13-5	19
CÂMP. TURZII	10	5	3	2	17-15	18
FC ARAD	10	5	2	3	22-10	17
CUGIR	11	5	2	4	13-18	17
PHOENIX	10	5	1	4	27-12	16
BAIA BORȘA	10	5	1	4	16-15	16
PECICA	10	4	1	5	21-18	13
DETA	10	3	4	3	11-8	13
ȘTEI	11	4	1	6	17-21	13
MOTORUL	11	4	1	6	11-23	13
TURDA	10	3	2	5	13-17	11
LAM. ZALĂU	11	3	1	7	6-33	10
CAVNIC	11	2	3	6	4-17	9
SALONTA	10	2	3	5	9-23	9
LUGOJ	11	1	0	10	7-41	3

ETAPA VIITOARE

Et. 12 - Duminică, 29 octombrie: ***Bocșa - Motorul Ar.; Cavnic - Lugoj; Lam. Zalău - Anina; Ștei - Phoenix; Turda - Arm. Zalău; Câmp. Turzii - Ol. Salonta; Deta - Pecica; Baia Borșa - UMT; FC Arad - CFR Cluj, Metalurgistul Cugir stă.***

S.C. GRUP NAGORA S.R.L.
Str. Simion Bărnuțiu nr. 6 (Piața Badea Cârțan)
tel. 096-208594-208953 fax. 056-208992
MATERIALE DE CONSTRUCȚII
LA CELE MAI BUNE PREȚURI

☺ miniCRONICI SUBIECTIVE ☹

VESTPETROM PECICA - INDUSTRIA SÂRMEI CÂMPIA TURZII 4-1 (2-1)

DAN GABRIEL BORIC (director Schela Petrol Arad): ***"Chiar dacă diferența a fost de trei goluri, victoria s-a conturat mai greu și cu o doză de șansă. Au marcat: Văleanu, Papp, Nedelea, Pupăză. Echipa folosită: Pătruț (Murariu) - Papp - Sucigan, Ianoși, Alb (Dudaș) - , Burtea (Rădoi), I. Arman, Văleanu, Zaharia - Pupăză, Nedelea."***

O.P.

LA ARAD, ARBITRII BAT ZIARIȘTII

Săptămîna trecută s-a disputat partida amicală dintre echipa mass - mediei arădene și echipa arbitrilor arădeni. Au cîștigat arbitrii cu scorul de 5-1. Daniel Scridon (Adevărul) și-a fracturat mîna în acest aprig joc. A arbitrat... Ionuț Popa, care, vrînd să se dea bine pe lîngă echipa presarilor, i-a favorizat în cîteva rînduri. Să vedem replica "echipei adverse"...

TIPOGRAFIA GRAFOPRINT TIMIȘOARA, tel. 190.405; fax 191.995
produce și comercializează
✦ HÂRTIE DE IMPRIMANTĂ în 1, 2 și 3 exemplare ✦
✦ ✦ ✦ ✦ ✦ Formulare tipizate ✦ ✦ ✦ ✦ ✦
prin NOUL punct de desfacere din str. I,. MANIU (fostă Reșița, lângă viaduct), sau la sediul firmei din Bd. Eminescu nr. 10

SC MAGNET SRL
TIMIȘOARA
Anunță intenția de majorare a prețurilor și a adaosului comercial

SC T—SHIRT COMPANY SRL
TIMIȘOARA
Anunță intenția de majorare a prețurilor și a adaosului comercial

SC SANITAS SRL
TIMIȘOARA
Anunță intenția de majorare a prețurilor și a adaosului comercial

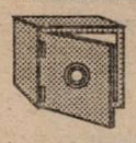

Nu-i vestiaru' seif de bancă

F.R.F-ul NU SE DEZMINTE

La 6 octombrie F.R.F-ul a hotărât că lui F.C. Braşov i se interzice orice transfer în acest campionat, datorită faptului că băieţii de sub Tâmpa n-au respectat clauzele referitoare la transferul lui Roland Naghi, de la U.T.A., litigii despre care am pomenit la vremea respectivă. Până aici toate bune şi frumoase. Numai că, duminică,în jocul cu Steaua, în formaţia galben-negrilor a apărut Bodea, achiziţionat de la F.C. Bihor. Iată cum explică cei din Str. Poligrafiei nr.3 decizia luată ca Bodea să aibe drept de joc: cererea de transfer a braşovenilor a fost depusă înainte de data cu pricina. Nu ştim cum această cerere putea fi depusă înainte de 6 octombrie din moment ce bihorenii şi-au dat acordul ca Bodea să evolueze la F.C. Braşov după această dată. În fotbalul nostru nu mai trebuie să ne mire nimic şi putem liniştiţi să ne-aşteptăm ca până la finele sezonului să mai apară încă vreo două-trei nume în lotul trupei lui Romică Paşcu.

PERDEI NU ASCULTĂ SFATUL MEDICULUI

În partida cu Unirea Alba Iulia, mijlocaşul C.F.R.-ului, Mitică Perdei, n-a avut o evoluţie prea strălucită, fiind uneori dezaprobat de o parte a publicului. Dar puţini ştiau că fostul jucător al Auto - F.Z.B.-ului a fost găsit la un control medical cu un diagnostic cam neplăcut: ulcer la stomac. Medicii i-au recomandat o pauză de 40 de zile, timp în care n-ar avea voie să depună efort. Perdei însă a trecut peste toate acestea şi joacă în continuare, reuşind chiar să marcheze primul gol în meciul de sâmbătă. Aceste date ne-au fost furnizate de o agentă (premieră!), deghizată în asistentă!

MARIUS POPESCU READUS LA FOTBAL DE DĂNESCU?

Odată cu stoparea embargoului de pe clisura Dunării de către generalul Dănescu, fostul preşedinte, Marius Popescu, s-a reântors la fotbal! La meciul C.S.M.R. - Olimpia Satu Mare el a fost descoperit de un agent în tribunele stadionului din Valea Domanului. Se zvoneşte chiar că s-ar putea să revină în staff-ul unei formaţii reşiţene. Rămâne de văzut unde: la Gloria sau la C.S.M.

SE VA MUTA ŞI TRAIAN SENCU LA DETA?

Cei care au fost prezenţi la meciul derby dintre formaţiile U.M.T. şi Furnirul au putut remarca impresionantul staff al oaspeţilor: Miodrag Kohn - patronul grupului de firme Kohntex şi principal sponsor al echipei, Rada Pantin şi Ştefan Lörincz, care fac parte din consiliul de administraţie, fiind în acelaşi timp şi sponsori, Stelian Anghel - preşedintele secţiei de fotbal, Bata Feniaţ - director tehnic, Sorin Capsali - organizator de competiţii. Tocmai pe această temă, dl. Traian Sencu, purtătorul de cuvânt al lui Poli, spunea în glumă la ultima conferinţă de presă: ***"Jucători le-am dat, antrenor le-am dat (n.n. Viorel Vişan), conducător la fel, mai să le dăm şi purtător de cuvânt să poată să organizeze şi conferinţe de presă!"***

Să ne aşteptăm să-l vedem şi pe domnul Sencu făcând naveta la Deta? Trebuie să recunoaştem că ar fi cel mai spectaculos transfer al sezonului!

AGENTURA

ÎNTREBAREA CARE VINE MARŢI

Să înţelegem, după rezultatul Stelei de sub Tâmpa, că Braşovul e egala Dortmundului?

TOP ŞI ANTI TOP

1. FURNIRUL DETA. Acumulând 7 puncte în ultimele 3 etape, fără a primi vreun gol, detenii au învins revelaţia seriei a IV-a a Diviziei B, chiar pe terenul de la Pădurea Verde. Adică acolo unde UMT-ul şi-a masacrat toţi adversarii, obţinând până acum 5 victorii, înscriind 20 de goluri, fără să încaseze vreunul!

2. CRISTI PUŞCAŞ. Un nou gol semnat de jucătorul reşiţean, care în special pe teren propriu îşi face datoria meci de meci. Aşteptăm însă evoluţii la fel de bune şi în deplasare.

1063 UTA. Cu o evoluţie ca cea de la Târgu Mureş este greu să ţii pasul cu minerii lui Miron Cosma. Cu toate că au marcat 7 goluri în deplasare, la fel ca şi ASA, record al seriei, textiliştii se află deja la 7 puncte de lider. Să înţelegem că arădenii şi-au luat gândul de la promovare?

5487 POLI. Nemaigăsind drumul spre gol de 411 minute, alb-violeţii au reuşit, doar într-o lună, să ajungă de pe poziţia a 3-a pe ultimul loc al clasamentului! O alunecare nedorită, care trebuie să dea de gândit tuturor celor care sunt implicaţi în bunul mers al acestui club. Până nu va fi prea târziu.

8643 VULTURII LUGOJ. Fără comentarii. Ce s-ar mai putea spune după o înfrângere cu 7-1, într-un meci considerat pe teren propriu, care a avut însă loc la Timişoara, datorită unei suspendări. Cu 41 de goluri încasate în 11 etape, lugojenii au toate şansele să depăşească SUTA până la finele acestei ediţii de campionat.

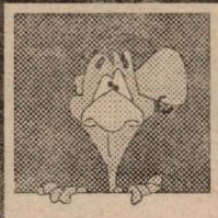

URECHEA CIULITĂ

VALI CIUCUR, după meciul CSM Reşiţa- Olimpia Satu Mare: ***"Le mulţumesc fetelor de la barul lui Puşcaş, pentru <<îmbrăţişările>> de după meci! Sunt senzaţionale!"***

ZORAN GLIGOROVICI, în timpul meciului cu Unirea Alba Iulia, către arbitrul Zotta, după ce i-a înapoiat cartonaşul roşu, căzut din buzunarul conducătorului întâlnirii: ***" Vedeţi domnu' arbitru, eu v-am dat cartonaşul roşu. Dvs. să nu mi-l daţi, cel puţin astăzi!"***

SEBASTIAN DOMOZINĂ, explicând la radio, faza golului Universităţii Craiova, în meciul cu Selena Bacău: ***"Gabi Popescu a executat o lovitură liberă şi Curt a şutat ca un taur în plasă."***

MIRCEA AXENTE: "Dacă nu scrieţi de mine nu o să vă vindeţi ziarul."

VIOREL BOIŢ: "Arbitrajele în Divizia naţională au ajuns după sistemul cine dă mai mult."

MIRCEA HENEGARU: " Ionuţ Popa şi-a adus taraful de la Pesac. Bine că nu l-a invitat şi pe Laza Knezevici!"

ALEXANDRU LABU, prezent la meciul I.C.R.T.I.-Telecom: ***"Autorul golului, Geza Balogh, n-a atins mingea decât de două ori în 90 de minute. La a doua atingere a marcat. Coechipierii lui au fugit după el 5 minute ca să apuce să-l îmbrăţişeze!"***

OCTAVIAN STĂNCIOIU, redactor la Renaşterea bănăţeană, în EXCLUSIVITATE pentru Fotbal Vest: ***" N-am văzut dacă a fost penalty în meciul Poli-Craiova, deoarece tocmai m-am aplecat să-mi notez ceva."***

BUGS BUNNY

CAMERA ASCUNSĂ A LUI FOTOFUCHS

Supărat că datorită podoabei capilare i-am comparat cu Vialli, PETRICĂ PANESCU şi-a pus peruca lui Gullit

REPLAY

Aşadar, arbitrul partidei Poli - Univ. Craiova, Ioan Fan-Toma (nu e vorba de vreun fan - citeşte suporter - al respectivului arbitru, ci doar de faptul că umbra sa ne va însoţi încă mult timp) a primit din partea drăguţului de ferefeu 4 etape de suspendare. Oricum; pe timişoreni acest lucru nu-i încălzeşte cu nimic, pentru că rezultatul de pe teren rămâne. Cât va medita Toma la ceea ce a făcut şi la ce va avea de făcut în continuare nu ştiu, şi nici nu mă interesează. Să nu uitaţi că "omu'" a mai făcut tembelii la un Steaua - Ceahlăul din campionatul trecut, meci după care, de asemenea, şi-a luat un concediu... forţat.

Rămânând la meciul Poli - Craiova, un oarecare Gabriel Creţu, de la G.S., după ce spune că Poli a avut o galerie de nota 10, nu uită să adauge cum că ***"nu înţelegem însă*** (de unde pluralul, coane?) ***de ce nu se renunţă la arborarea unor pancarte cu un conţinut pe care nici hârtia nu le suportă".*** Ca de obicei, se exagerează. Pancarta - singura care ar putea intra sub incidenţa părerii de mai sus - era cea pe care scrie "Ultra Curva Sud". Mă simt obligat să-i îmbogăţesc cultura fotbalistică respectivului creţ ziarist: "Curva Sud" nu înseamnă nimic altceva decât "peluza de sud", adică locul unde majoritatea galeriilor echipelor italiene se plasează pe stadion, aşa cum o fac şi suporterii alb-violeţilor. Omu' poate fi liniştit. Pancarta cu pricina nu face reclamă nici unui bordel, aşa cum probabil a avut în creier redactorul Gazetei, căruia îi recomandăm, pe această cale, să urmărească mai multe meciuri din campionatul italian şi mai puţine filme erotice....

Profitând de rezultatele slabe din ultima vreme ale lui Poli, aceiaşi presari care le ştiu pe toate şi intoxică o ţară întreagă cu părerile lor, de prea multe ori neghioabe, s-au pornit, parcă la comandă, contra lui Costică Rădulescu. După meciul cu FC Naţional, se spunea prin presa de Bucureşti cum că ***"echipa a jucat bătrâneşte, fiind imaginea... vârstei antrenorului ei (...) Cu un antrenor tânăr şi viclean, Politehnica ar putea emite alte pretenţii. Pentru că are, fără îndoială, jucători de talent."*** Iar după jocul cu Craiova, în "Sportul românesc", un pitic care are impresia că a inventat aerul din mingea de fotbal, arată, printr-o lovitură indirectă dată antrenorului timişorean, cum că ***"toate mingile erau aruncate spre Guşatu, care, la rându-i, alimentează cu baloane pe cei veniţi din spate. Ideea e bună, dar vine din preistoria fotbalului.Mai sunt 4 Revelioane şi vine anul 2000".*** Şi cum individul este aşa de ocoş, aşteptam în continuare câteva sugestii. De unde! Important e să arunci pisica şi apoi să-ţi bagi coada între picioare. Că doar sâmbăta viitoare vei fi la Bistriţa sau Ploieşti, sau cine ştie pe unde.

Sigur că are şi Costică Rădulescu partea sa de vină la rezultatele de până acum (poate, mai ales, în ce priveşte perioada precompetiţională, Poli fiind, ca şi anul trecut, prima echipă care şi-a început pregătirile - vârful de formă fiind astfel plasat într-o zonă nu tocmai propice a sezonului competiţional). Însă acest foc concentrat parcă abia aştepta rezultate mai puţin bune ale lui Poli, pentru ca miticii să-şi ascută pixurile contra lui Costică, agitaţi de nişte "ascuţitori" din umbră. Citind chestia cu "antrenorul tânăr şi viclean", gândul ne duce la ideea unei campanii pentru aducerea la Timişoara a unui antrenor de tip Ion Moldovan, pion al Bucureştiului, care să nu fie incomod (vezi declaraţiile dure ale lui Costică Rădulescu la adresa lui Dinu, Pădureanu şi a federaţiei, din perioada începutului de campionat) şi care să danseze aşa cum i se cântă. Poate vom afla ceva mai multe amănunte de la MANAGER, care, cum le ştie el pe toate, trebuie să fie la curent şi cu aceste lovituri sub centură.

Că presa dâmboviţeană doreşte destabilizarea lui Poli o dovedeşte şi S.r. de marţi, 17 octombrie. În prima pagină se spune ***"Dacă antrenorul timişorean a incriminat prestaţia arbitrului din Piatra Neamţ, conducerea clubului de pe Bega s-a referit mai mult la jocul slab al echipei şi lipsa ideilor tactice. Pare tot mai limpede diferenţa de opinii dintre conducere şi antrenor."*** Pentru ca, ÎN ACELAŞI ZIAR, în pagina 3, să găsim următoarele: ***"Viorel Boiţ (...), dezamăgit de rezultat: << Arbitrul nu numai că nu ne-a acordat penalty în min.35 la intervenţia lui Naicu, dar fundaşul craiovean trebuia eliminat, pentru că Băban a scăpat spre gol".*** Este foarte clar că la ziarul respectiv, care şi aşa face suficient deserviciu fotbalului (şi sportului, în general) se caută instalarea unei zâzanii între antrenor şi conducere, tocmai pentru ca şandramaua să se rupă undeva. Şi probabil că se va reuşi...

După ce scrie în "Sportul românesc" rubrica "Banderola de căpitan" (noi ştiam că e colonel!), Cornel Dinu a primit spaţiu şi din partea Gazetei, editorialul său numinu-se "Tackling". Este clar pentru oricine că Dinu trebuie să fie mereu în ochii oamenilor din fotbalul românesc. Păcat că el nu se remarcă prin activităţi specifice postului său de preşedinte (poate că imaginea lui Dinu era mult mai favorabilă dacă nu scria în nici un ziar, dar Dinamo trecea de Levski!). Aşteptăm cu nerăbdare rubrici semnate de sus-numitul în publicaţii precum "Apicultorul", "Rebus Magazin", "Arici Pogonici" sau, de ce nu, "Prostituţia". Atunci, personalitatea lui Dinu ar fi cu adevărat de dimensiuni naţionale. Că pe afară, ce să mai zicem (vezi "Gazetta dello Sport" din 15 iunie 1990, în care dă cu pietre într-un fost coleg, Mircea Lucescu, dezvelindu-şi caracterul inexistent, în interviul cu titlul "Să nu aveţi încredere în Lucescu").

Să trecem la lucruri mai simpatice. Trimisul "Gazetei" la meciul de la Dortmund, celebrul Stelică Trandafirescu, era indignat pe aeroport că nu a fost întâmpinat de nimeni din conducerea clubului Borussia. Păi, Stelică nene, acolo erai în Germania, nu în România, unde reprezentanţii clubului gazdă TREBUIE (?!) să te aştepte cu maşina la aeroport, să-ţi facă rost de cazare (decontându-ţi încă o dată toate cheltuielile). Ce să mai zic de punerea mesei şi de umplutul paharelor? Chiar mă mir că Trandafirescu a adus vorba despre acest subiect. Nu i-o fi fost frică de o eventuală contaminare a conducătorilor din fotbalul românesc de aceeaşi boală, de altfel benefică atmosferei din fotbal, şi mai puţin presarilor "de Bucureşti"?

Se mai spunea cum că ***"La Dortmund, Steaua are o pâine de mâncat".*** Numai că pâinea respectivă s-a dovedit până la urmă a fi mucată şi suficient de neagră. Încheiu cu Ţiţi Dumitriu, care, înaintea meciului cu Borussia, spunea: ***"Avem toate datele despre Borussia".*** Bine spus. Fără falsă modestie, vă putem anunţa că şi noi deţinem TOATE datele despre Borussia Dortmund şi jocul ei. Numai că FC Golumbu', cu toate aceste date, nu va învinge niciodată Borussia, fie chiar şi la Timişoara. Asta apropo şi de cele 16 casete cu Juventus pe care le-a vizionat Ţiţi înaintea meciului de la Torino.

■ FAX

REPLAY

Colţul microbistului... comod

Marţi, 24 octombrie

10,00 – Fotbal mondial – DSF
11,00 – Campionatul italian – DSF, înregistrare
12,00 – Campionatul brazilian – Eurosport, înregistrare
13,00 şi 19,30 – Eurogoluri – Eurosport
16,00 – Nurnberg – Leipzig (2. Bundesliga) – DSF, înregistrare
17,15 – Hattrick internaţional – DSF
20, 20 – Schalke 04 – Galatasaray Istanbul (amical) – DSF, direct
21,30 – Fiorenzuola – Inter Milano (Cupa Italiei) – Raidue, direct

Miercuri, 25 octombrie

16,00 – Fotbal de la A la Z (documentar) – DSF
17,00 – Campionatul italian – DSF, înregistrare

Joi, 26 octombrie

10,30 – Fotbal mondial – DSF
12,00 – Sampdoria – Fiorentina (camp. italian) – DSF, înregistrare

Sâmbătă, 28 octombrie

22,00 – campionatul spaniol – DSF, direct

Duminică, 29 octombrie

17,00 – Dinamo – FC Naţional (Divizia naţională) – TVR 1, înregistrare
20,45 – Fotbal mondial – DSF
21,15 – Campionatul italian – DSF, înregistrare

Luni, 30 octombrie

16,00 – Ujpest – Vasas (camp. maghiar) – TVBp 2, direct
21,15 – Bochum – Unterhaching (2. Bundesliga) – DSF, direct
23,05 – Hattrick internaţional – DSF

C TIMIS

BANCOM COMLOŞU MARE - UNIREA PECIU NOU 3-0

Au marcat: Robu (66), Chioibaş (79), Roşu (88 - penalty)

EUGEN IERCU (antrenor Comloş): ***"A fost un meci bun, echilibrat însă doar în prima repriză. În partea a doua pot să spun că aproape am jucat doar noi, ratând încă două uriaşe ocazii."***

Arbitri: I. Mureşan - I. Manole, C. Bălănescu

TIMPURI NOI GIARMATA - TEHNOLEMN 6-1

Au marcat: Brânzei (45), Iliuţă (47), Mănăilă (63, 86), Barc (77 - penalty), Todea (83) - Boboc (4)

MIHAI FIRU (organizator Tehnolemn): ***"Meci dur din partea gazdelor şi din partea ... arbitrilor. Din min. 30 am jucat în zece, Călin fiind eliminat. Dar nu asta reproşez arbitrului. Am condus cu 1-0 şi ne-au egalat din ofsaid. Tuşierul Velcotă a ridicat fanionul dar centralul C. Făniţă, după ce a ezitat, a validat golul! Al doilea gol l-am primit după un corner, faţă la care portarul nostru a fost ţinut în braţe! Aş dori aceeaşi brigadă în retur, la revanşă..."***

Arbitri: C. Făniţă - C. Macău, A. Velcotă

LAMINORUL NĂDRAG - ŞOIMII TEXTILA 1-2

Au marcat: M. Mita (7-autogol) - Tuş (84), Bezercu (87-din 11 metri)

DAN CRIŞAN (preşedinte Şoimii): ***"Meciul l-a câştigat antrenorul Vuşcan, care, inspirat, la 1-0, a scos un fundaş, Bagiu, introducând un atacant, Vlad. Am jucat astfel cu patru vârfuri!"***

Arbitri: T. Lajos - P. Velcotă, R. Urecheatu

A.C. RECAŞ - UNIREA GHILAD 5-1

Au marcat: Ilea (3), Andrei (17), Mitrache (30), Kocsisan (38), Mândruţ (85) - Brânduşa (85)

Arbitri: D. Ionescu - M. Pleşa, M. Brânda

AUTO FZB - UNIREA SÎNNICOLAL MARE 1-1

Au marcat: Sârb (54) - Ciui (28)

Arbitri: I. Buna - V. Ciorogariu, D. Imireanu

AZUR - UNIREA TOMNATIC 3-0

Au marcat: Duma (24), Matei (79), Boca (88)

VALI CARAIVAN (antrenor Azur): ***"Joc în limita posibilităţilor noastre. A fost o victorie clară în faţa unei echipe care nu mai este ce a fost... Cred că avem cel mai prost teren din divizia C!"***

ŞTEFAN MATEFI (antrenor Tomnatic): ***"Incredibil dar adevărat. Am avut 7 ocazii clare cât roata carului. Am primit trei goluri împotriva cursului jocului.."***

Arbitri: C. Avram - I. Lintei, A. Onaca

TIMIŞUL ŞAG - F.C. JIMBOLIA 3-0

Au marcat: Belea (45, 63), Şoiman (50)

TAVI FOALE (antrenor Şag): ***"Joc super. De data asta am şi jucat bine şi am câştigat. Arbitraj extraordinar. Păcat că Gică Cutean nu arbitrează în divizia naţională!"***

Arbitri: G. Cutean - P. Pecarov, I. Juravle

ELBA - OBILICI 4-2

Au marcat: Duţu (13), Ionescu (44, 49, 62) - Ţăranu (5), Iancu (64)

În min. 23, Ioana (Elba) a ratat un penalty.

LADISLAU HORVATH (antrenor Elba): ***"A ieşit soarele şi pe strada noastră"***

ADRIAN CRĂCIUN (antrenor Obilici): ***"A fost un joc pe care l-am tratat cu superficialitate datorită victoriei de la Şoimii. Puteam primi mai multe goluri dar am avut şansă. Îmi pare rău că am pierdut posibilitatea de a fi la +9."***

D.P.

IERCU PREIA DIN NOU ŞEFIA

CLASAMENT

COMLOŞ	12	7	3	2	24-12 24
MODERN	12	7	3	2	22-11 24
PECIU	12	7	2	3	25-19 23
RECAŞ	12	7	1	4	16-10 22
ŞOIMII TEXT.	12	7	0	5	29-17 21
SÂNMARTIN	12	6	3	3	22-14 21
ŞAG	12	6	3	3	17-12 21
ELECTRICA	12	6	2	4	33-22 20
JIMBOLIA	12	6	1	5	23-21 19
NĂDRAG	12	5	3	4	27-18 18
TEHNOLEMN	12	4	3	5	20-23 15
TOMNATIC	12	4	3	5	20-23 15
GIARMATA	12	4	2	6	20-27 14
SÂNNICOLAU	12	4	2	6	22-31 14
AZUR	12	3	2	7	17-22 11
ELBA	12	3	0	9	17-33 9
AUTO FZB	12	1	4	7	9-24 7
GHILAD	12	2	1	9	13-37 7

ETAPA VIITOARE

Et. 13 - Sâmbătă, 28 octombrie: *Jimbolia - ELBA; Tomnatic - Şag; Peciu Nou - Azur; Ghilad - Comloş; Electrica - Recaş; Sînnicolau - Modern; Tehnolemn - Auto FZB; Şoimii Text. - Giarmata; Sînmartin - Nădrag.*

VICTORIA COMBATIVITĂŢII

MODERN - ELECTRICA 2-0 (1-0)

Stadion Plopi, teren tare, timp frumos, spectatori 300
Arbitri: Z. Ciev, C. Costea, M. Râmniceanu
Cartonaşe galbene: Drăguşin, Mureşan, Wucinger
Cartonaş roşu: Wucinger
MODERN: Fl. Popa - Onişa - Braşneni, Drăguşin, BOHAK, Haba - OLARU, Rosenblum (72, Gomboş), STAN - Văsui (62, Tanasoglu), Wucinger.
ELECTRICA: I. POPA - Tătaru - Hodoroabă, Sorescu, Bogdan (46, Nistor), Samargi (70, Bulimar) - Volosciuc, Sultana, Pavel - Mureşan, Kovacs (46, Gheban).
Au marcat: BOHAK (min. 40) din unghi, după ce a primit o pasă printre fundaşii centrali adverşi şi l-a driblat şi pe portarul Popa; DRĂGUŞIN (min. 48) cu un şut plasat, din interiorul careului, însă jucătorul Modernului se afla într-o clară poziţie de ofsaid, nesemnalizată de tuşierul M. Râmniceanu.
Jucătorul meciului: OLARU

● Partidă interesantă, disputată pe un teren tare, care a influenţat execuţiile tehnice ● Mult mai combativă, echipa gazdă s-a agăţat de fiecare minge, reuşind să domine teritorial un adversar căruia nu-i prea merge construcţia, linia de mijloc a Electricii rămânând datoare ● Aşa se face că ocaziile la poarta celor de la Electrica nu au întârziat, Văsui (min. 3), Braşneni (min. 18) şi Wucinger (min. 22) remarcându-l pe I. Popa ● Cu toate acestea, una dintre cele mai mari ocazii i-a aparţinut lui Kovacs (min. 45) scăpat singur spre poarta adversă după o pasă inteligentă a lui Mureşan, dar care parcă s-a speriat de situaţia în care s-a aflat, fiind blocat în cele din urmă de fundaşii adverşi ● Chiar şi fără cel de-al doilea gol, care l-a prins pe tuşierul Râmniceanu cu "garda jos", e greu de crezut că victoria le-ar fi scăpat celor de la Modern, pentru că echipa vizitatoare a fost cuprinsă de o ciudată apatie, care durează de câteva etape şi care a transformat-o dintr-o posibilă candidată la primul loc, într-o echipă de pluton...

CARMIN MATULA (antrenor Modern): ***"Joc specific de luptă. Cine a dominat mijlocul terenului a câştigat. Noi am fost mai concreţi la finalizare, dominând prima repriză şi începutul celei de-a doua. După eliminarea lui Wucinger meciul s-a echilibrat. Cred că scorul putea fi şi mai mare."***

MARIUS BREAZU

ADRIAN CRĂCIUN

FLASH

"Am optat pentru meseria de antrenor"

Rep.: ***Adi, anul trecut jucai în barajul pentru DN, anul acesta într-o nouă postură, cea de antrenor, lupţi pentru promovarea în B. Cum ai ajuns aici?***

A.C.: Am fost căutat de conducerea Sânmartinului şi de colegul meu Romică Malac, care avea nevoie de ajutor în pregătirea echipei. Am acceptat numirea ca antrenor deoarece Corvinul a cerut mult prea mult pentru dezlegarea mea, în felul acesta oprindu-mă să mai joc fotbal. Mi-am pus în cap să încep cariera de antrenor şi am luat-o de jos, în speranţa că voi învăţa meserie, deoarece această muncă este foarte grea şi eu fiind debutant, nu puteam emite pretenţii pentru o echipă de nivel superior.

Rep.: ***Rămâi numai antrenor sau vei mai continua şi ca jucător în cazul că te înţelegi cu cei de la Corvinul?***

A.C.: Deşi aş vrea şi aş mai putea să joc, optez doar pentru meseria de antrenor.

Rep.: ***Ce părere ai despre echipa pe care ai preluat-o?***

A.C.: Am găsit o echipă tânără, cu jucători foarte talentaţi, dar din păcate mentalitatea lor este una de judeţ. Încerc, cu venirea mea, să le schimb această mentalitate, în speranţa de a scoate 2-3 jucători pentru diviziile superioare.

Rep.: ***Poli rămâne dragostea ta. Cum îi vezi soarta în acest campionat?***

A.C.: Din păcate Poli are o echipă tânără, dar nedublată de experienţă şi poate tocmai de aceea au apărut rezultatele din ultimele etape. Dar cunoscându-l pe nea Costică sunt sigur că va reuşi să treacă peste acest moment şi să rămână în primul eşalon fotbalistic al ţării.

Rep.: ***În încheiere, spune-ne pe cine vezi câştigătoare a acestei serii de divizia C?***

A.C.: Deocamdată sunt 4-5 echipe care emit pretenţii la promovare, însă, personal, m-aş opri asupra lui Electrica. Noi suntem pe primul loc la adevăr, şi urmărim clasarea, în final, pe unul din primele patru locuri, asta neexceptând, bineînţeles, locul întâi.

CIPRIAN URICAN

Dialog dincolo de ... gard

ADI UDRESCU

"Am fost schimbat la birt!"

Rep.: ***Adi, ai revenit în fotbal, după ce o perioadă ai fost îndepărtat de la conducerea echipei Unirea Tomnatic. Ce s-a întâmplat atunci?***

A.U.: Am revenit pe drept, pentru că am fost schimbat de la conducere în mod abuziv, fără a se face nici un fel de şedinţă. A fost o întâlnire la birt în care câţiva inşi s-au hotărât să preia echipa deoarece eu eram puţin suspendat. Adică am fost suspendat un an de zile de către acest AJF, despre care îmi permit să spun că nu este ceea ce ar trebui să fie... Am revenit deci la dorinţa acelora care sponsorizează echipa Unirea Tomnatic. Unirea Tomnatic care este un nume nu numai în judeţ, ci, orice s-ar spune, chiar în fotbalul românesc. Este prima echipă sătească promovată în eşalonul 2! Nici măcar Scorniceştiul lui Ceauşescu n-a putut să fie înaintea noastră!

Rep.: ***De când eşti la club?***

A.U.: De 14 ani!

Rep.: ***Şi cine sunt aceşti sponsori care au dorit revenirea ta?***

A.U.: Fostul I.A.S., firma "Voss", a fostului antrenor din timpul când echipa a promovat în B, Willy Schreiber, au hotărât că trebuie să revin deoarece cei care îmi luaseră locul, la birt, la un pic de băutură, după ce au vândut jucătorii, au vândut echipamentul, au vândut meciuri, voiau să vândă întreaga echipă la Cenad!

Rep.: ***Acum trei ani de zile. Tomnaticul s-a bătut pentru promovare cu Electrica şi Auto FZB-ul. Aveaţi o echipă frumoasă. I-ai adus atunci pe Căprărescu şi Constantinescu de la Sânnicolau, pe Cuvejdian de la Deta. De atunci a urmat însă o curbă descendentă. De ce?***

A.U.: Pentru perioada de un an în care am lipsit nu răspund...

Rep.: ***Şi care sunt ambiţiile tale de acum?***

A.U.: Anul acesta, o să vedeţi, o să ne clasăm cel puţin pe locul 6! Deci nu vorbesc de primele 3 locuri, ci de 4,5 sau 6. Iar, anul viitor, sunt convins, Tomnaticul va avea o echipă deosebită. Sunt alături de echipă nişte oameni deosebiţi, care ajută efectiv echipa. Şi am reuşit o treabă incredibilă. În afară de Olariu, avem numai localnici în echipă! Localnici, adică din zonă, Tomnatic, Lovrin, Sânnicolau.

Rep.: ***Dar Tomnaticul, în perioada de glorie, a fost mai mult o echipă de mercenari...***

A.U.: Da, dar pe Adi Manea, pe Varga, pe Nae Trăistaru, pe Rosenblum, pe Plăviţiu, Poli nu i-a văzut decât după ce au trecut pe la Tomnatic. Şi a venit şi i-a luat cu japca! A venit ăla de era prim secretar, Pacoste sau care era, şi i-a luat. Dar aşa erau vremurile... Noi suntem acum în relaţii bune cu Poli. Şi Poli, când a putut, a încercat să ne ajute. Eu sunt prieten cu Adi Manea. Şi cu Stelică Anghel, de care-mi pare rău că a plecat de la Poli... Cred că Poli a pierdut mult prin plecarea lui Stelică...

Rep.: ***Să revenim la tine. Eşti un conducător de fotbal destul de controversat...***

A.U.: Controversat în ce sens? Unirea Tomnatic niciodată n-a retrogradat din C!

Rep.: ***Nu la asta mă refeream, ci la faptul că eşti mereu trimis în tribună de către arbitri!***

A.U.: Ai fost azi la meci (n.r.: Azur - Tomnatic). E posibil ca un pitigoi ca ăsta să se numească arbitru?! După meci, am fost la tuşierul de pe partea cealaltă şi l-am felicitat. Ce este, este. Eu nu sunt absurd!

Rep.: ***Eu zic totuşi că nu întâmplător te scot arbitrii din teren. Poate trăieşti fotbalul la o tensiune prea mare...***

A.U.: E normal! Din moment ce eu umblu să fac rost de bani, de echipament. Eu aduc jucători. Îmi distrug viaţa din cauza fotbalului şi vin nişte aşa-zişi arbitri să-şi bată joc de munca mea!

Rep.: ***Cum mai arată baza sportivă din Tomnatic?***

A.U.: Cea mai frumoasă!

Rep.: ***Cum crezi că se va încheia această ediţie de campionat? Cine va câştiga?***

A.U.: Nu pot să-mi dau seama. Sunt echipe foarte slabe...

A consemnat

DUKI POPOVICI

C News ● C News ● C News

FLORIN MIEREA PRECIZEAZĂ

... că în sezonul 1993-'94 dumnealui a promovat, ca antrenor, echipa Bancom Comloşu Mare în C-Timiş, şi nu Eugen Iercu, cum reiese din interviul realizat săptămâna trecută cu actualul antrenor al comloşenilor. E drept, Iercu a participat la promovare, dar ca jucător, antrenorul echipei fiind atunci Florin Mierea, care, bineînţeles, antrena pe vremea aceea şi pe Şoimii Textila.

GUINNESS BOOK SE SCRIE ŞI-N FRATELIA

Adi Udrescu este mai mereu preferatul arbitrilor, când este vorba de eliminarea din teren. Sâmbătă, însă, în Fratelia, preşedintele Tomnaticului şi-a bătut propriul record, fiind trimis în tribună de două ori în acelaşi meci! Mai întâi, în prima repriză, iar apoi la câteva minute de la reluarea jocului, arbitrii observând că cel sancţionat a revenit, pe furiş, acolo de unde fusese dat deja afară. La banca echipei sale. Pus pentru a doua oară la... colţ, Udrescu, zis şi Crazy Horse, a mai avut totuşi puterea să filozofeze, strigând: ***"Oamenii cinstiţi stau după gard, iar hoţii sunt în teren!".***

"CIELO" VINE DE LA... "BICĂ"

Sebastian Bica, antrenorul CAROMET-ului caransebeşean (C-Caraş) este poreclit... "CIELO". Asta datorită reclamei obsedante de la televizor, cu taurul şi autoturismul cu acelaşi nume. Dacă totuşi n-aţi sesizat legătura, bănăţenii îi mai spun taurului şi "bică".

PANCARTELE DN PLOPI

"STIMAŢI OAŞPEŢI, VĂ DORIM SUCCES, DAR NU ASTĂZI". Aşa stă scris pe o pancartă amplasată deasupra intrării la vestiarele de la terenul din Plopi, al echipei Modern, dealtfel unica arenă din C-Timiş unde presa îşi are delimitat locul său, dacă ar fi să ne luăm după o a doua pancartă: PRESA. Mare de vreun metru, amplasată pe gardul dintre teren şi tribună, cu înscrisul negru pe fond galben "PRESA" spre suprafaţa de joc, "masa presei" din Plopi ar fi deci la 15 metri de una din băncile de rezervă, undeva în tribună. Avem locuri rezervate până şi-n C-Timiş...

TIMIŞUL E PE MÂINI BUNE...

Regrupare de forţe la Şag. Nu numai că preşedinţii Dumitru Dinulescu şi Cuzman Gherga de la firma Ticutti - care a preluat echipa Timişul - au plătit salariile la zi, au achiziţionat un nou rând de echipament şi au anunţat finalizarea reparaţiilor la vestiare şi construirea unei tribune, dar şi fostul sponsor al echipei, Laurenţiu Vezeteu, a promis că va ajuta din nou gruparea din Şag. Izvorul viitorului său sprijin financiar este noua sa firmă, VELADO, care a preluat motelul din localitate.

"TOTO" NU LE PREA ARE LA FLUIER

Arbitrul bocşean Gerghelegiu este poreclit "Toto" datorită asemănării sale fizice cu starul muzicii italiene, Toto Cutugno. Dar dacă acesta din urmă este o vedetă în ale cântatului, bocşeanul este cam afon la instrumentul muzical numit fluier. În care a suflat anapoda la meciul CAROMET - Arsenal (C-Caraş), mai mult, dovedindu-se şi total lipsit de autoritate atunci când a lăsat nesancţionată atitudinea... curioasă a jucătorului Buliga. Acesta i-a smuls cartonaşul galben din mână pentru a verifica dacă nu cumva jucătorul tocmai sancţionat - Stoica - avea deja un "galben"!

ŞOIMII ZBOARĂ LIN AFARĂ

După parcursul recent al celor de la Şoimii Textila, cu două înfrângeri consecutive "acasă" şi 3 victorii "afară", preşedintele Dan Crişan a gândit cu voce tare că ar fi bună o programare a jocurilor cu meciuri doar în deplasare. Poate că le-ar prinde bine cu adevărat, din moment ce ultima ispravă, de la Nădrag, Şoimii au realizat-o fără Puiu Marius şi Cibi, ambii accidentaţi, Dan Gligorovici - suspendat, Madar, Brucă şi Paleacu - disăruţi de la pregătiri, motivul lor fiind că au terminat armata! Şi fiindcă am amintit de Puiu Marius, să menţionăm că acesta s-ar putea să ajungă la Recaş!

FĂNIŢĂ FĂRĂ FLUIER

În meciul cu Tehnolemn, jucătorii Giarmatei l-au tot apostrofat pe centralul Cornel Făniţă pentru arbitrajul său, până la urmă trecând şi la fapte, smulgându-i acestuia fluierul şi aruncându-i-l. Norocul tânărului Făniţă a fost scorul. La 4-1 în favoarea lor, cei din Giarmata s-au liniştit...

MULŢUMIRI LUI DORIN VĂTRAN...

din partea redacţiei "Fotbal Vest", pentru ajutorul acordat în mai multe rânduri de către secretarul AJF Arad.

RASPUŢIN

C ARAD

UN DISK-JOCKEY ÎNVINGE TELECOM-UL

ICRTI ARAD - TELECOM ARAD 1-0

Gazdele au reușit cea de-a doua victorie în campionat. De remarcat că autorul golului, Balogh, este disc-jockey la discoteca Sfinx.

Au arbitrat: A. Păcurar - I Branc, C. Bele

CFR ARAD - CRIȘUL CHIȘINEU CRIȘ 2-0

Tânăra echipă a ceferiștilor s-a impus de această dată în fața unei echipe experimentate.

Au arbitrat: D. Rusan - C. Tiulea, C. Vida

GLORIA ARAD - VICTORIA NĂDLAC 2-2

Meci dramatic. Gazdele conduceau în min. 70 cu 2-0, prin golurile reușite de Dobre. Oaspeții au profitat de câteva inexactități în defensiva Gloriei și au egalat prin Stoiu și Cean.

MIROSLAV VIDAC (antrenor Gloria): *"De această dată V. Ciurescu a arbitrat bine, dar nu avem niciodată noroc cu el."*

Au arbitrat: V. Ciurescu - L. Buda, I. Ozdeanu

INDAGRARA ARAD - AGROINDUSTRIAL CURTICI 10-0!

Gazdele au obținut o victorie la o diferență de scor care ar trebui să dea de gândit curticenilor. Au marcat: Cr. Avram (4), Nescovici (3), A. Filip (2) și I. Ardelean.

Au arbitrat: N. Dehelean - M. Toderici, C. Maghiar.

TRICOUL ROȘU ARAD - UNIREA ȘOFRONEA 4-1

Arădenii s-au impus ușor, marcând prin Ciumedean (2), Man, Veliciu. Oaspeții au reușit golul prin Cr. Sandu. Ciumedean a ratat un penalty.

Au arbitrat: I. Vass - M. Negru, M. Berindei.

ȘOIMII LIPOVA - ȘOIMII PÂNCOTA 2-1

Cel mai echilibrat meci al etapei. La pauză scorul a fost 1-1. Pentru gazde au marcat Stoiu și Trifu.

Au arbitrat: D. Herțeg - M. Țandără, C. Țandără.

VULTURII SOCODOR - MUREȘUL ZĂDĂRENI 1-0

Chiar dacă antrenorul Alexandru Labu este suspendat trei luni, gazdele au reușit victoria la limită.

Au arbitrat: Cl. Tripa - A. Câmpianu, I. Roșu.

F.C. INEU - CRIȘANA SEBIȘ 1-0

Ursoi este marcatorul golului victoriei.

Au arbitrat: Tr. Enoiu - P. Bândea, Gh. Petrișor.

DACIA BELIU - CPL ARAD 0-2

Arădenii își continuă marșul cu o regularitate de metronom. Au marcat: Șula și Brandais.

Au arbitrat: D. Ologeanu - C. Gudiu, Fr. Csecs

În meci restanță *CFR ARAD - VICTORIA NĂDLAC 2-3*

OVIDIU PĂCURARIU

CLASAMENT

CPL	13	11	2	0	39-6	35
CURTICI	13	8	2	3	29-20	26
CHIȘINEU CR.	13	7	3	3	24-17	24
NĂDLAC	13	7	2	4	23-17	23
INDAGRARA	13	7	1	5	28-10	22
GLORIA AR.	13	6	4	3	23-17	22
LIPOVA	13	7	0	6	32-21	21
PÂNCOTA	13	6	3	4	22-19	21
SEBIȘ	13	6	1	6	26-22	19
ZĂDĂRENI	13	6	1	6	29-26	19
BELIU	13	5	3	5	17-25	18
TRIC. ROȘU	13	5	0	8	22-23	15
ȘOFRONEA	13	4	3	6	20-27	15
INEU	13	5	0	8	16-24	15
TELECOM	13	3	2	8	10-25	11
SOCODOR	13	3	2	8	12-32	11
CFR ARAD	13	3	1	9	11-19	10
ICRTI	13	2	2	9	7-40	8

ETAPA VIITOARE

Et. 14 - Sâmbătă, 28 octombrie: *Zădăreni - Indagrara; Pîncota - Socodor; Șofronea - Ineu; Nădlac - Tric. Roșu; Telecom - Gloria; CPL - Chișineu Cr.;* Duminică, 29 octombrie: *Curtici - CFR; Beliu - ICRTI; Sebiș - Lipova.*

C CARAȘ

MUNDUS ȘI ARSENAL - 6 DIN 6!

Din nou o săptămînă "engleză" în Divizia C Caraș. Cel mai bine s-au descurcat Arsenal Reșița și Mundus Caransebeș, ambele realizînd cîte două victorii, chiar dacă cei din Caransebeș au evoluat acasă în ambele meciuri. Miercuri, în etapa a 12-a, Minerul Moldova Nouă a realizat un scor " cu două cifre" în compania Forestei Zăvoi, pentru ca aceasta din urmă să învingă sîmbătă, acasă, o echipă mai bine cotată, CS Oravița, realizând astfel a doua victorie din campionat. Iar dacă miercuri echipele vizitatoare au ținut la blazonul lor, reușind trei victorii, sîmbătă onoarea oaspeților a fost salvată de Caromet Caransebeș, învingătoare la Glimboca, rezultat ce poate fi catalogat ca o semisurpriză. Rezultatele etapei a 12-a, de miercuri, 18 octombrie: Metalul Oțelu Roșu – Dunărea Moldova Nouă 1-0, CS Oravița – Olimpia Caransebeș 5-1, Minerul Moldova Nouă – Foresta Zăvoi 10-0, Cantara Ciclova – CFR Caransebeș 3-2, Minerul Cozla – Muncitorul Reșița 1-0, Voința UCMR Energia Poiana Mărului – Metalul Topleț 0-1, Hercules Băile Herculane – Minerul Nera Bozovici 0-3, Mundus Caransebeș – Bistra Glimboca 5-1, Caromet Caransebeș – Arsenal Reșița 0-1. Etapa a 13-a, sîmbătă, 21 octombrie: Muncitorul Reșița – Metalul Topleț 5-0, CFR Caransebeș – Minerul Cozla 0-0, Olimpia Caransebeș – Cantara Ciclova 4-0, Dunărea Moldova Nouă – Minerul Moldova Nouă 1-0, Foresta Zăvoi – CS Oravița 4-3, Mundus Caransebeș – Voința UCMR Energia Poiana Mărului3-0, Bistra Glimboca – Caromet Caransebeș1-3, Arsenal Reșița – Hercules Băile Herculane 11-0, Minerul Nera Bozovici – Metalul Oțelu Roșu 1-1.

ETAPA VIITOARE

ET. 14 - sâmbătă, 28 octombrie: *Muncitorul - Voința Oțelu Roșu; Met. Otelu Roșu - Arsenal; Min. M. Nouă - Bozovici; Ciclova - Foresta Zăvoi; Min. Cozla - Olimpia C-sebeș; Met. Topleț - CFR C-sebeș; Hercules - Bistra Glimboca; Caromet - Mundus; CS Oravița - Dunărea M. Nouă.*

CLASAMENT

ARSENAL	13	11	1	1	63-9	34
METALUL O.R.	13	11	1	1	42-7	34
BOZOVICI	13	9	2	2	29-8	29
MINERUL M.N.	13	9	0	4	35-9	27
CAROMET	13	8	2	3	34-10	26
MUNDUS	13	8	2	3	32-16	26
MUNCITORUL	13	6	0	7	26-22	18
DUNAREA MN	13	6	0	7	21-26	18
ORAVIȚA	13	5	2	6	27-23	17
OL. CARANSEB.	13	5	1	7	15-21	16
GLIMBOCA	13	5	1	7	25-36	16
COZLA	13	4	3	6	18-33	15
VOINȚA UCMR	13	4	1	8	13-32	13
CICLOVA	13	4	0	9	23-34	12
HERCULANE	13	4	0	9	13-56	12
CFR C_SEBEȘ	13	3	2	8	16-34	11
TOPLEȚ	13	2	3	8	11-22	9
ZĂVOI	13	2	1	10	9-54	7

OCHI ÎN OCHI

ANTONIU BACOȘ

(antrenor CFR Arad)

Clubul CFR Arad a parcurs o perioadă mai puțin fastă din activitatea sa. Numai regulamentul și bunul Dumnezeu a scăpat echipa de la retrogradare în campionatul trecut.

Am urmărit partida CPL Arad - CFR Arad din etapa trecută a campionatului diviziei C Arad.

Chiar dacă echipa ceferistă a fost învinsă cu scorul de 3-0, a lăsat o bună impresie.

Rep: *Cum ați construit această echipă, domnule profesor Antoniu Bacoș?*

A.B: În primul rând m-am axat pe jucători tineri și foarte tineri: șase jucători sunt juniori, șapte jucători sunt între douăzeci și douăzeci și unu de ani. Excepție fac Tamaș și Dușan. Am căutat să valorific aceste elemente tinere care pot aspira la marea performanță având o instruire adecvată.

Rep.: *De unde provin acești jucători?*

A.B.: Sunt elevi la liceul "Iuliu Maniu". Inițial au fost transferați la CPL Arad și Motorul CFR Arad.

Rep.: *Cu excepția unor perioade de timp când ați fost antrenor la echipe de seniori, v-ați preocupat în cea mai mare parte de creșterea copiilor și juniorilor...*

A.B.: Într-adevăr în perioada 1971-1975 am fost antrenor în divizia B la CFR Arad. Subliniez că pe vremea aceea seria a II-a a diviziei B era una foarte puternică. În perioada 1976-1978 am fost antrenor secund în divizia A la UTA, fiind colaboratorul lui Cici Manolache și... Jackie Ionescu.

Însă activitatea de bază a rămas la "Școala sportivă Gloria" Arad și în ultimii trei ani la liceul "Iuliu Maniu" Arad care are clase de fotbal.

Rep.: *Cum apreciați nivelul diviziei C Arad?*

A.B.: Nivelul este destul de scăzut, excepție făcând cele trei-patru echipe din fruntea clasamentului.

Rep.: *Nu considerați că uneori și arbitrajele contribuie la această stare de lucruri?*

A.B.: Nu acest aspect este esențial! Problema cea mare e alta. Majoritatea echipelor sunt sărace având parte și de o instruire precară.

Rep.: *Ce condiții oferă acestor jucători tineri, clubul CFR Arad?*

A.B.: Ni s-au pus la dispoziție vestiare, terenul de joc. Nu avem apă caldă de loc. Să nu vă gândiți la nici un fel de stimulent.

Rep.: *V-ați propus un obiectiv?*

A.B.: Vrem să ne menținem în divizia C, să realizăm o echipă competitivă în timp și să valorificăm jucătorii talentați la echipe de nivel superior.

Rep.: *Ce regim au jucătorii după terminarea junioratului?*

A.B.: La terminarea liceului ei devin jucători liberi, putând fi legitimați de echipele care se arată interesate.

OVIDIU PĂCURARIU

BENGA - UN PORTAR IMBATABIL

CAROMET - ARSENAL 0-1 (0-1)

Stadion Caromet, teren bun, timp foarte frumos, spectatori 150

Arbitri: P. Herghelegiu, Al. Novac, B. Costachi (toți din Bocșa)

Cartonașe galbene: Șobache, Vlădia, Șola, Buda, Stoica, Cl. Balaci, Doran, Crișan.

Cartonaș roșu: Șobache (min 36)

CAROMET: Doran – Băutură – Taban, Buligă, Cerbu – Crișan (71, Agape), Dogaru, Dacica – Semcici (45, BOTEZATU), Corneanu, (64, Neagu), LOZICI. Antrenor: S. Bica.

ARSENAL: BENGA – MICU – PUIA, STOICA, Buda, PĂUNESCU (84, Chitucea) – VLĂDIA, ȘOLA, Șobache – Cl. Balaci, Ciocan. Antrenor: I. Florea.

A marcat: CL. BALACI (min. 15) din pasa lui Vlădia, după o greșeală elementară comisă de Cerbu.

Jucătorul meciului: BENGA

Rar mi-a fost dat să văd o asemenea presiune exercitată de gazde după eliminarea lui Șobache, dar pe teren a existat un portar senzațional, Benga, care a apărat totul, chiar și un penalty, inventat de arbitrul Herghelegiu (hent involuntar comis în afara careului!) și prost executat de Crișan ● Dacă în repriza secundă gazdele au jucat în 12 (echipa plus arbitrul) contra unui Arsenal aflat în 9 jucători de cîmp plus un portar cît trei, nu putem omite greșeala tușierului Novac din min. 8, cînd n-a sancționat un ofsaid clar, de 5 m, la Cl. Balaci ● După meci, directorul general adjunct al Caromet-ului, dl. ing. Pavel Ponețchi a convocat toată echipa, plus antrenorii la LUCRU, în uzină, începînd cu ziua următoare meciului, de la ora 7.

S. BICA: *"Am dominat 90 de minute. Ei au avut o singură ocazie și au valorificat-o. Ratăm exasperant, doar dacă mergem la biserică se va schimba ceva. Am fost călare pe ei, dar jucătorii ne fac să murim pe marginea terenului. Nu Crișan trebuia să execute penalty-ul, dar Dacica și Băutură au refuzat responsabilitatea.*

I. FLOREA: *"Dăruirea exemplară a jucătorilor, mai ales în repriza a doua, ne-a adus trei puncte nesperate după eliminarea lui Șobache"*

PETRU FUCHS

"Nivelul diviziei C? Unul destul de scăzut!"

MAGNET

Str. Paris Nr. 2A

Angajează vânzător. Condiții

■ studii medii sau superioare; ■ cunoștințe legate de muzică și de aparatură electronică audio-video; ■ vârsta între 20—30 ani

Relații la sediul firmei sau la Tel 056/190.656 - 056/190.128

MAGNET

ELECTRONIC MUSIC SHOP

Timișoara, Str. Alba Iulia Nr. 5

Vă oferă aparatură audio-video

GRUNDIG, PHILIPS, SHARP, SAMSUNG

Televizoare de diferite dimensiuni, cu și fără teletext

- Ofertă specială -

Televizoare THOMPSON cu plata în rate!

diagonala 51 cm - cu teletext

Ratele se contactează la sediul firmei: Timișoara, Str. Paris nr. 2A; tel./fax 056 - 190.656

ITALIA NUOVI APPLAUSI ALLO JUVENTINO DEL PIERO!

Surprinzător de mare numărul remizelor din această etapă, 4, fapt mai rar consemnat de când se acordă 3 puncte la victorie. Performera rundei este echipa lui Vujadin Boskov, învinsă cu o săptămână în urmă de Fiorentina, tocmai pe stadio San Paolo.

PIACENZA - NAPOLI 0-1: Talbi (69 - autogol). Meciul a fost destul de plăcut, gazdele nereusind să se ridice la valoarea arătată în etapa trecută, când au dispus de Sampdoria cu 3-2, având cel mai bun jucător în ex-napoletanul Eugenio Corini. Oaspeții au rămas fără înfrângere în deplasare, având 2 victorii și 2 remize. Cele două formații s-au mai întâlnit o singură dată în prima divizie, la 31 octombrie '93, partida încheindu-se atunci remiză: 1-1. Eliminat: Mirko Conte (Piacenza) - min. 73.

Finalmente o victorie a campionilor, după 3 etape. ***JUVENTUS - PADOVA 3-1: Del Piero (40), Ravanelli (54), Conte (90) - Amoruso (77).*** Oaspeții, care au triumfat surprinzător pe Delle Alpi, la 23 aprilie '95 (scor 0-1, gol marcat de olandezul Kreek), s-au mișcat bine în prima jumătate de oră (presing, marcaj strict, dublaj), dar au rămas fără replică la execuția măiastră a lui Del Piero, care a transformat impecabil o lovitură liberă de la peste 20 de metri. În repriza secundă jocul a fost la discreția bianconerilor, lipsiți și în acest meci de Vialli, accidentat. Dar iată formația aliniată de Juve: **Peruzzi - Ferrara, Torricelli (Porrini), Carrera, Pessotto (Sorin) - Tacchinardi (Marocchi), Conte, Sousa - Di Livio, Ravanelli, Del Piero.** Să mai semnalăm faptul că Del Piero a mai zguduit o dată și bara (min. 65), iar Padova a suferit a 4-a înfrângere consecutivă în deplasare. Au asistat 48.000 de spectatori, pe o vreme închisă (temperatura 16 grade Celsius). Bilant la Torino: 11 victorii gazdele, o remiză (0-0 în ediția '56-'57) și o victorie a oaspeților.

Liderul n-a reusit decât o remiză pe stadio Romeo Menti. ***VICENZA - MILAN 1-1: Murgita (48) - Eranio (43).*** Interes enorm pentru acest joc, cererea de bilete depășind de 3 ori capacitatea stadionului, care este de 21.000 locuri. Gazdele veneau după 13 victorii consecutive pe teren propriu (3 în Serie A), iar Milan-ul nu i-a putut alinia pe accidentații Baggio și Savicevici și pe suspendatul Baresi. După primele 45 de minute oaspeții au luat avantaj pe tabela de marcaj, dar elevii lui Guidolin au ratat cel puțin 3 ocazii imense prin Murgita, Lombardini și Otero. Imediat după pauză s-a restabilit egalitatea și spre final nici una din echipe n-a mai riscat mare lucru. Milan a marcat totusi un gol (Desailly), anulat pentru un fault al lui Lentini. Bună prestația tânărului de 18 ani Coco, aflat la al 2-lea joc în tricoul rosso-nero. Este al 7-lea rezultat de 1-1 între cele două formații la Vicenza, din 1944 încoace, milanezii câștigând ultima dată în ediția 1978-79, scor 3-2.

Mare agitație și pe Olimpico, unde 54.000 de tifosi au sperat să asiste la primul succes pe teren propriu al favoriților. ***ROMA - PARMA 1-1: Fonseca (46) - D. Baggio (75).*** După ce prima parte s-a încheiat fără goluri, consemnându-se dealtfel puține situații de a marca, Mazzone i-a aruncat în luptă pe Di Biagio și Totti în locul lui Annoni și Giannini. După golul lui Fonseca se părea că gazdelor nu le va scăpa victoria, mai ales că Parma n-a arătat mare lucru, Stoichkov (înlocuit cu Inzaghi) evidentiindu-se doar printr-un "galben". Nevio Scala a început meciul fără Zola, considerat iesit din formă! Interesant este faptul că emilianii au obținut până acum doar un punct pe Olimpico, la 10 martie '91, scor 1-1, goluri marcate atunci de Di Mauro (35) și Minotti (30).

Tot remiză și tot 1-1 și pe Giovanni Zini. ***CREMONESE - ATALANTA 1-1: Perovici (44) - Morfeo (23).*** Suporterii gazdelor au avut ocazia să asiste la primul gol al favoriților pe teren propriu, tocmai în acest derby lombard, Cremonese ratând chiar victoria în finalul meciului, când Giandebiaggi a irosit o ocazie uriașă. Același rezultat s-a înregistrat și la 28 ianuarie '90!

Scorul etapei în Puglia. ***BARI - CAGLIARI 3-0: K. Andersson (55), Protti (61), Guerrero (82).*** Înfrângere severă pentru băieții lui Trapattoni, dar la scorul de 0-0 Oliveira a ratat incredibil deschiderea scorului. Suedezul Kennet Andersson a marcat primul gol de la venirea în peninsulă.

Doar 10.000 de spectatori pe stadio Friuli: ***UDINESE - TORINO 1-0: Bierhoff (73 - penalty).*** Spre final albnegrii au fortat victoria, pe care au meritat-o după aspectul jocului. "Toro" a câștigat ultima dată pe acest teren la 7 octombrie 1984, scor 1-0.

În ultimul joc al etapei ***SAMPDORIA - FIORENTINA 2-1: Maniero (21), Salsano (72) - R. Costa (56 - penalty).*** Cel puțin surprinzătoare formația trimisă în teren de Sven Goran Eriksson, starurile Mihajlovici, Seedorf și Mancini luând loc pe banca rezervelor, fiind în schimb titularizat tânărul Emanuele Pesaresi (născut la 1 decembrie '76), fost la Ancona! Genovezii au jucat cu mult elan, oaspeții dovedindu-se mai tehnici, dar n-au rezistat presiunii gazdelor din final, mai ales că se aflau în inferioritate numerică, Schwarz văzând cartonașul roșu (min. 63), pentru două intervenții dure în interval de numai 45 de secunde! De altfel arbitrul Bolognino a avut mult de lucru, arătând nu mai puțin de 10 "galbene". De remarcat că "Pippo" Maniero a marcat al 4-lea gol consecutiv în ultimele 4 etape, iar cei 3 "colosi" ai Doriei au fost introduși pe rând, începând din minutul 60! Penalty-ul acordat oaspeților s-a datorat unui fault comis de Franceschetti asupra lui Batistuta. Bilant la Genova: 43 17 17 9. Fiorentina este singura echipă din Serie A fără nici o remiză.

Etapa viitoare *(duminică, 29 octombrie):* Atalanta - Udinese; Cagliari - Roma; Fiorentina - Bari; Inter - Milan (ora 21.30); Lazio - Juventus; Napoli - Cremonese; Padova - Sampdoria; Parma - Piacenza; Torino - Vicenza.

CALCIO Serie A

MILAN	7	5	1	1	12-6	16
JUVENTUS	7	4	2	1	14-5	14
PARMA	7	4	2	1	11-7	14
NAPOLI	7	4	2	1	10-6	14
LAZIO	7	3	4	0	12-6	13
FIORENTINA	7	4	0	3	11-9	12
VICENZA	7	3	2	2	7-5	11
UDINESE	7	3	2	2	9-8	11
INTER	7	2	3	2	8-5	9
SAMPDORIA	7	2	3	2	10-8	9
ATALANTA	7	2	3	2	7-9	9
BARI	7	2	2	3	11-12	8
ROMA	7	1	4	2	6-7	7
CAGLIARI	7	2	1	4	4-9	7
PIACENZA	7	2	1	4	7-15	7
TORINO	7	1	3	3	7-12	6
CREMONESE	7	0	2	5	6-13	2
PADOVA	7	0	1	6	5-15	1

Pagina realizată de SANDU USUSAN

NOUTĂȚI DIN CIZMĂ

VA PLECA VIALLI DE LA JUVE?

Săptămâna trecută atacantul lui Juventus, *Gianluca Vialli*, a declarat unui ziar englez că la finele sezonului s-ar putea să plece din curtea "Bătrânei doamne". În respectivul jurnal au fost prezentate opțiunile lui Vialli, începând din vara viitoare, pe procente. 25% ar putea rămâne la Juve, 25% să revină la marea sa dragoste, Sampdoria, 25% să plece în Anglia și 25 % să ia altă decizie. Interpelat de gazetarii italieni, Gianluca a spus că n-a discutat nimic concret cu conducerea alb-negrilor și că nu este încă nimic hotărât. Și încă ceva apropo de noua-rul torinezilor. Miercurea trecută, în pauza meciului Juventus - Glasgow Rangers, în care bineânțeles n-a jucat, fiind în continuare accidentat, Vialli a avut o întâlnire la barul stadionului cu *Arrigo Sacchi*. Antrenorul național al ei s-a interesat de starea sănătății lui. Cu toate că Vialli l-a asigurat pe don Arrigo că totul este OK și că în curând va reveni pe gazon, nu intră în discuție (încă) vreo eventuală revenire în lotul "squadrei azzurra".

BERTI S-A LOGODIT

Internaționalul lui Inter Milano, *Nicola Berti* (născut la 14 aprilie 1967, 275 prezențe în Serie A, 36 de goluri marcate), în prezent indisponibil, va reveni peste câteva zile în formația nerazzurrilor. Între timp, noutatea ar fi că Berti s-a logodit. Și nu cu oricine. Ci cu fata profesorului belgian Jean Pierre Merterman, care locuieste în orașul Como. Berti a devenit și pacientul profesorului, recunoscut ca un specialist în tratarea unor probleme musculare. Doi sportivi care au fost tratați cu succes sunt italienii Daniele Massaro (ex Milan) și baschetbalistul Pierluigi Marzzoratti!

SCANDAL LA PARMA

Formația lui Scala a avut o prestație lamentabilă, joia trecută, în Cupa Cupelor, în fața modestei formații suedeze Halmstadt. După meci, *Hristo Stoichkov*, cunoscut de mai multă vreme ca o sămânță de scandal, i-a reprosat lui *Melli* jocul mult prea individualist. În replică, Alessandro l-a acuzat pe bulgar că a ocupat o poziție mult prea defensivă (aproape de mijlocul terenului), în repriza secundă, când gazdele conduceau deja cu 2-0! După cum se vede Nevio Scala va avea multe probleme de rezolvat în zilele ce urmează. Și pentru că am pomenit de Parma să mai subliniem faptul că suedezul *Tomas Brolin* va fi probabil cedat, el nereusind să se apropie de forma avută înaintea accidentării suferite acum un an.

SE VA ÎNTOARCE INCE ÎN ANGLIA?

După cum se știe, în luna noiembrie va începe o nouă perioadă de transferări în peninsulă (mercato di riparazione). Inter își dorește cu orice preț un mijlocaș și încă un atacant. Și cum englezul *Ince* nu prea s-a ridicat la nivelul așteptărilor, având și 3 oferte de la cluburi din Albion, s-ar putea ca acesta să-și facă bagajele. În locul lui ar putea veni elvețianul *Ciriaco Sforza*, în prezent la Bayern, dorit de fostul său antrenor de la naționala Elveției, Roy Hodgson, actualmente la cârma milanezilor. Prețul pe care Inter îl va cere pe Ince este identic cu banii cheltuiți pentru achiziționarea sa de la Manchester United: 17 miliarde de lire.

Președintele Moratti și-l mai dorește și pe *Mario Basler* și mai nou pe galezul de 22 de ani, *Ryan Giggs*!

COPPA ITALIA DIN NOU ÎN ACTUALITATE

Astăzi, mâine și joi vor avea loc partidele din turul III al Cupei Italiei, jocuri ce se desfășoară încă într-o singură mansă. Iată programul celor 8 întâlniri: *Atalanta - Juventus; Cagliari - Sampdoria ; Bologna - Reggiana; Forli - Milan; Udinese - Lazio; Fiorenzuola - Inter; Lecce - Fiorentina; Palermo - Vicenza.*

E GREU ÎN CALCIO, MISTER HODGSON!

INTER - LAZIO 0-0

Stadion Giuseppe Meazza, timp închis, teren bun, spectatori 40.000

Arbitru: Piero Ceccarini (Livorno), agent financiar, 42 de ani, 80 meciuri arbitrate în Serie A, 33 de victorii ale gazdelor, 27 remize, 20 succese ale oaspeților, 24 de jucători eliminați, 24 penalty-uri dictate.

Cartonașe galbene: Negro, B. Carbone, Ince, Bergomi.

INTER: Pagliuca - Bergomi, Festa, M. Paganin, R. Carlos - Zanetti, Fresi (78, Manicone), Bianchi (75, Centofanti) - B. Carbone, Ganz (78, Orlandini)

LAZIO: Marchegiani - Negro, Chamot, Nesta, Favalli - Di Matteo, Winter (83, Marcolin), Rambaudi, Fuser - Signori (46, Boksici), Casiraghi.

● Mari probleme în alcătuirea formației pentru Roy Hodgson, aflat la debutul său pe banca tehnică a milanezilor: Berti și Fontolan (accidentați), Delvecchio (suspendat). În aceste condiții, antrenorul englez a încercat un 4-4-2, trecându-l pe libero-ul Fresi la mijloc. Zeman a început meciul cu cuplul Signori - Casiraghi, lăsându-l pe Boksici pe bancă. ● Prima repriză a fost una echilibrată, cele mai mari ocazii având-le Casiraghi (min. 7) - ratare de la 2 metri, după o minge servită ideal de Rambaudi și Zanetti (min. 26), care l-a întrebuințat serios pe Marchegiani. ● La reluare, cu Boksici în locul lui Signori, cam neinspirat, Lazio a atacat mai mult, dominând partida, Inter-ul încercând lansări lungi spre vârfurile Ganz și Carbone. ● A rezultat însă o remiză, consemnată ultima dată pe San Siro , între cele două echipe, la 22 ianuarie 1984, scor 1-1! Romanii și-au adjudecat ultimele două partide disputate în Lombardia (2-1 la 6 februarie '94 și 2-0 la 18 decembrie '94), milanezii obținând ultimul succes la 9 mai '93, scor 2-0. ● Paul Ince a împlinit 28 ani cu o zi înaintea meciului, ● Inter este singura echipă din Serie A fără gol primit pe teren propriu, iar Lazio n-a mai cunoscut înfrângerea de 14 etape, ultimul eșec fiind consemnat la 15 aprilie, 0-2 la Padova!

SERIE B

AVELLINO - BOLOGNIA 1-0: Criniti (45-penalty). Prima înfrângere a bolognezilor!; *BRESCIA - PALERMO 0-0.* Sicilienii au rămas neînvinși și după a 9-a etapă si, culmea, încă n-au primit gol în cele 5 deplasări, încheiate toate la egalitate, cu un scor alb!!; *CHIEVO - PISTOIESE 1-1:* Giordano (54) - D'Angelo (46-autogol). Gazdele au marcat primul gol pe teren propriu în acest sezon!; *COSENZA - GENOA 1-1:* Miceli (32) - Montella (87-penalty); *ANDRIA - REGGINA 1-0:* Masolini (88-penalty); *PERUGIA - LUCCHESE 5-0:* Negri (23 și 62), Giunti (65), Rocco (67), Meocci (90). Debut extrem de favorabil al antrenorului Giovanni Galeone pe banca tehnică a Perugiei, el luând locul lui Alfredo Novellino; *PESCARA - FOGGIA 3-2:* Palladini (15), Giampaolo (20), Carnevale (43) - Consagra (2), Bresciani (6). Oaspeții, care au condus cu 2-0, au suferit a 3-a înfrângere consecutivă în deplasare; *SALERNITANA - ANCONA 1-0:* Tudisco (3). Gazdele încă n-au primit gol pe teren propriu; *VENEZIA - VERONA 1-1:* Scienza (18) - Tommasi (24). Venezia, cu un antrenor nou, în persoana lui Mario Belotto, a înscris primul gol acasă în această ediție; *CESENA - REGGIANA 1-1:* Hubner (24) - Cevoli (65)

Etapa viitoare (duminică, 29 octombrie): Ancona - Avellino; Bologna - Venezia; Foggia - Brescia; Genoa - Pescara; Lucchese - Cesena; Palermo - Chievo; Pistoiese - Cosenza; Reggiana - Salernitana; Reggina - Perugia; Verona - Andria.

CALCIO Serie B

GENOA	9	5	3	1	18-9	18
SALERNIT.	9	5	2	2	9-2	17
BOLOGNA	9	4	4	1	9-5	16
VERONA	9	4	3	2	13-8	15
PESCARA	9	4	3	2	13-10	15
AVELLINO	9	4	2	3	9-8	14
BRESCIA	9	3	4	2	10-8	13
PALERMO	9	2	7	0	7-5	13
CESENA	9	3	3	3	12-10	12
PISTOIESE	9	3	3	3	11-9	12
ANDRIA	9	3	2	4	11-12	11
ANCONA	9	3	1	5	12-13	10
PERUGIA	9	2	4	3	9-10	10
COSENZA	9	2	4	3	8-10	10
FOGGIA	9	2	4	3	6-9	10
CHIEVO	9	1	6	2	8-9	9
REGGIANA	9	1	5	3	8-12	8
LUCCHESE	9	1	4	4	5-12	7
REGGINA	9	0	7	2	5-13	7
VENEZIA	9	1	3	5	4-13	6

L'EROE DELLA DOMENICA

ALEX DEL PIERO

- născut la 9 noiembrie 1974
- în Serie B a disputat 14 meciuri, îmbrăcând tricoul lui Padova, marcând un gol
- a fost transferat la Juventus în vara lui '93
- a evoluat de 46 de ori în Serie A, înscriind 15 goluri.
- a debutat în națională la 25 martie '95 în meciul cu Estonia (scor 4-1), colecționând până acum 5 prezențe
- în acest sezon, în Champions League a reușit 3 goluri, în 3 partide

UDINESE MARCHEAZĂ DOAR ÎN REPRIZA SECUNDĂ?

În cele 7 etape disputate până acum, nou promovata, Udinese, a izbutit să înscrie 9 goluri. Numai că doar unul a fost marcat în primele 45 de minute, cel reusit de *Bierhoff* (min 27), în partida cu Vicenza, scor 1-1. Celelalte 8 au fost realizate toate după pauză. Iată și explicația antrenorului *Alberto Zaccheroni: "La pauză avem ocazia să analizăm mai bine cele petrecute în prima repriză și în special să ne formăm o părere mai clară despre jocul adversarului. Astfel, putem lua măsurile care se cuvin pentru următoarele 45 de minute!"*

ARON WINTER - 100!

În meciul cu Inter, olandezul lui Lazio, *Aron Mohamed Winter*, a evoluat pentru a 100-a oară în Serie A. A venit la Roma în vara anului 1992, fiind transferat de la Ajax Amsterdam. Născut la 1 martie 1967, Winter a marcat până acum 16 goluri în Serie A și două în cupele europene, ultimul chiar marțea trecută, la Lyon, în meciul cu Olimpique.

Aron Winter

GUERRERO - DUPĂ 6 LUNI

Venit în Italia cu surle și trâmbițe, în vara trecută, columbianul *Miguel Angel Guerrero* (născut la 7 septembrie 1967) a marcat în 26 de jocuri în sezonul trecut doar 2 goluri. Ultima lui reușită datează de acum 6 luni, mai precis de la 23 aprilie, din meciul cu Brescia. Interesant este faptul că și atunci Bari a învins tot cu 3-0 și golul doi a fost marcat tot de Protti, ca și duminică - în partida cu Cagliari, Guerrero izbutind ca și acum să marcheze ultimul gol al jocului.

ANGLIA — BLACKBURN DEZONOREAZĂ "THE HOME GAME"

Căderea Varsoviei în versiunea fotbalistică, petrecută miercurea trecută în Champions League, când Blackburn a pierdut la Legia (0-1), constituie unul dintre cele mai jenante momente din istoria fotbalului englez în cupele europene, și în speță în Cupa Campionilor, competiție în care nu mai puțin de 4 echipe din Albion au triumfat de 8 ori în total - cifră record, alături de Italia - de-a lungul timpului. Apuse definitiv par acum însă acele vremuri. Tendința generală în anii '90 a națională Angliei și a diverselor campioane ale țării (Arsenal, mai întâi, apoi Leeds, MU și, acum, Blackburn) a fost una descrescătoare. Blackburn Rovers însă tocmai a atins limita minimă, dezonorând "the home game", cum le place englezilor să spună, ceea ce înseamnă, într-o traducere mai liberă, jocul inventat de Albion. Înfrângerea de la Legia a fost a 6-a suferită "afară", din tot atâtea deplasări, în acest sezon, cu un golaveraj general de 3-12, de către campioana Blackburn! După înfrângerea acasă cu Spartak Moscova (0-1), managerul Ray Harford declara șocant, cu o mină detașată și total neprofesionistă că "*deși am pierdut, am jucat bine, eu trăind plăcut meciul*"! După Varsovia, același Harford a spus că "*obiectivul nostru este apărarea titlului de campioană, și nu Champions League*"! Ieftin. Blackburn a câștigat titlul pentru a reprezenta Anglia acolo, la vârf, si nu pentru a face numărul de 16 echipe în grupele Ligii! Și totuși, în vară, unii englezi, plus subsemnatul dealtfel, știau ceva: "*Uitați de Champions League. Aveți șanse nule.*" Cota aparține editorialistului Russell Kempson, de la Times. De ce șanse nule? Păi ați mai pomenit o campioană care să-și schimbe conducerea tehnică imediat după triumf? În vară, managerul Kenny Dalglish a devenit director tehnic al echipei, pasându-i locul său numitului mai sus Ray Harford. Și apoi, în aceeași vară, nici un transfer efectuat, Blackburn atacând Europa cu majoritatea jucătorilor fără măcar un joc în cariera lor împotriva europenilor! Un campionat englez bazat pe forța de joc se câștigă în primul rând pe forță. Ceea ce a reușit Blackburn. Champions League nu e nicidecum însă numai forță. Ci e, mai ales, tehnică, intuiție, sclipire. Duminica trecută, ziarul the Observer a pus câtorva nume mari întrebarea "*Suntem noi, din punct de vedere tehnic, în urma Europei?*". Trevor Brooking: *Nu cred că trebuie să ne mai îndoim de asta. Fundașii europeni sunt mult mai rafinați, o altă arie a superiorității Europei fiind inventivitatea, factorul de fler, dacă vreți.*" Andy Roxburgh (ex-antrenorul Scoției): "*Nu trebuie generalizat, căci Anglia are totuși jucători tehnici, posibil însă nu prea mulți, plus calități pe care europenii le admiră. Un antrenor român mi-a spus cândva că i-ar place să facă odată un schimb, experimental: doi mingicari de-ai lui, pe doi scoțieni cu inimi mari*". Revenind la inadaptabila la stilul european, adică la Blackburn, să mai subliniem încă două aspecte. Unu. Alan Shearer a marcat 9 din cele 13 goluri ale echipei, în campionat, respectiv 13, din totalul de 19 ale Blackburnului, în acest sezon! Și când Alan nu merge, Blackburn nu mai merge deloc. Și dacă nici nu e servit ca lumea "în față", unde marcajul european e, și așa, mult mai atent... Doi. Știți de ce a venit acum 10 zile norvegianul Bohinen la Blackburn, de la Forest? Pentru bani! "*Parcă am câștigat loteria. Am plănuit mutarea încă de când ajunsesem la Forest. Money este cel mai important lucru.*" Dixit Bohinen. Automulțumirea este deseori periculoasă... Și totuși, campioana a scos sâmbătă, în etapa a 10-a, primul punct "afară" în acest sezon, tocmai acolo unde în vară Man Utd. pierdea titlul în favoarea ei: **WESTHAM - BLACKBURN 1-1: Dowie (25) - Shearer (89).** Dacă Rovers abia a smuls egalul, primele 4 au învins însă clar: **NEWCASTLE - WIMBLEDON 6-1: Howey (31), Ferdinand (36,41,69), Clark (65), Albert (90,** belgianul revenind în sfârșit, după ce, conform spuselor sale, "*înghețase" că nu va mai putea juca vreodată*) **- Gayle (66); CHELSEA - MAN. UTD. 1-4: Hughes (76) - Scholes (3,10), Giggs (80), McClair (87); ARSENAL - ASTON VILLA 2-0: Merson (47,81) și MIDDLESBROUGH - QPR 1-0: Hignett (14) -penalty.**

Câteva considerații: Cantona și-a serbat al 100-lea joc pentru Manchester prin prima deplasare după suspendare, și tot la Londra, adică tocmai unde a "pățit-o", fiind arbitrat de aceeași brigadă de la Kung-fu-ul din ianuarie, de la Crystal Palace! La Newcastle, durul fundaș Vinny Jones a jucat din minutul 65 în poartă pentru Wimbledon, portarul Heald fiind eliminat! Iar la Middlesbrough este interesant de văzut cum va intra Juninho în echipa - tip a lui Brian Robson, care a fost mereu aceeasi în primele 10 etape (!), și cu folos, contra QPR-ului Jan-Åge "Mr. Pussy" Fjortoft permițându-și și ratarea unui penalty, la 1-0 (min. 48)!

În fine, Nottingham este unica echipă încă neînvinsă din întreaga Marea Britanie în acest sezon, bătând recordul de 22 meciuri consecutive fără înfrângere în campionat, deținut până sâmbătă de MU: **NOTTM FOREST - BOLTON 3-2: Roy (27), Lee (69), Cooper (90) - Sneekes (24), de Freitas (77),** după acest meci cu 3 marcatori olandezi!

Alte rezultate: **COVENTRY - SHEFFIELD WED. 0-1; MAN. CITY - LEEDS 0-0; EVERTON - TOTTENHAM 1-1** și **SOUTHAMPTON - LIVERPOOL 1-3.**

■ Cum Dan Petrescu n-a primit deocamdată cartea de muncă, vom puncta abia în numărul viitor de ce trecerea sa la Chelsea nu este tocmai cea mai grozavă alegere...

■ În Scoția, GLASGOW RANGERS pe post de JUVENTUS: ... 4-1, acasă, cu Hearts, goluri Gascoigne (3), Salenko (25,80), Durie (36), dar presa locală a fost dură după Torino: "*Suntem sub standardul Europei*" sau "*22-2 la suturi pe poartă - foarte depresiv aspect.*"

■ **MIHAI COMȘULEA**

CARLING PREMIERSHIP

NEWCASTLE	10	9	0	1	26-7	27
MAN. UTD.	10	7	2	1	21-11	23
ARSENAL	10	6	3	1	15-5	21
MIDDLESBORO	10	6	3	1	11-4	21
LIVERPOOL	10	6	2	2	18-8	20
NOTTM. FOR.	10	5	5	0	18-11	20
ASTON VILLA	10	5	2	3	12-8	17
LEEDS	10	5	2	3	14-12	17
TOTTENHAM	10	4	3	3	15-13	15
CHELSEA	10	4	3	3	11-11	15
BLACKBURN	10	3	2	5	13-15	11
SHEFFIELD	10	3	2	5	9-12	11
WEST HAM	10	2	4	4	9-12	10
WIMBLEDON	10	3	1	6	14-23	10
EVERTON	10	2	3	5	12-15	9
QPR	10	3	0	7	9-16	9
COVENTRY	10	1	4	5	7-18	7
SOUTHAMPT.	10	1	3	6	9-19	6
BOLTON	10	1	2	7	11-22	5
MAN. CITY	10	0	2	8	3-15	2

GERMANIA — GLADBACH PE BULEVARDUL SUCCESULUI

Cuminte această a 10-a etapă din Bundesliga. Nu iese din tipare nici măcar victoria clară obținută de Hamburg în fața celor din Freiburg, care a rămas doar o palidă umbră a team-ului surpriză din sezonul trecut.

KAISERSLAUTERN - DÜSSELDORF 2-0: Wagner (40), Wolllitz (72). A 200-a înfrângere în deplasare a Fortunei. În tabăra "dracilor roșii" din Kaiserslautern, înfrângerea de miercuri din Cupa U.E.F.A. (1-3 acasă cu Betis Sevilla) se digeră mult mai greu decât era de așteptat, suporterii cerând în cor demisia managerului Rainer Geye.

STUTTGART - FRANKFURT 3-2: Balakov (42), Elber (67), Bobic (83) - Hagner (23), Mornar (88). Conduși din nou excelent de Kresimir Balakov (53 de posesii ale balonului numai în prima repriză) șvabii s-au impus în fața celei mai slabe echipe care evoluează în afara propriului stadion (un singur punct afară pentru Eintracht în acest campionat). Starul bulgar a participat la 13 din cele 23 de goluri ale echipei sale (5 goluri și 8 pase decisive).

LEVERKUSEN - SCHALKE 0-0. Eliminat Rodrigo (Lev.). Primul meci acasă în care Leverkusen nu marchează. Schalke - neînfrânți de 8 etape (2 victorii și 6 meciuri egale).

UERDINGEN - ROSTOCK 1-1: Meijer (52) - Baumgart (24). Rezultat viciat de arbitrul Frey (Ulm), care a decis repetarea penalty-ului (transformat în prima fază de gazde), pe motiv că jucătorii intraseră în suprafața de pedeapsă înaintea executării loviturii. La reluare, Steffen a ratat. Cu ajutorul înregistrărilor făcute de postul TV Sat1 s-a stabilit că din cele 17 penalty-uri acordate în acest campionat, la 13 jucătorii pătrunseseră în careu înaintea executării loviturii...

DORTMUND - KÖLN 3-0: Kohler (61), Zorc (71), Herrlich (84). De 7 meciuri echipa lui Dorinel n-a mai câștigat. Campionii au evoluat în formula: Klos - Sammer - Cesar, Kohler - Reuter, Freund, Berger, Zorc, Reinhardt (73, Kree) - Herrlich, Ricken (61, Sosa).

ST. PAULI - BAYERN 0-1: Klinsmann (10). Primul gol reușit de Klinsmann în afară Münchenului în acest campionat, gol care a însemnat a 5-a victorie la zero pentru Bayern. De remarcat că în toate întâlnirile dintre cele două echipe la Hamburg (până acum au fost tot... 5), cei de la St. Pauli nu au înscris nici un gol în poarta actualului lider al campionatului. Spectatorii au aruncat cu monede în jucătorii și antrenorii oaspeți (10 pfenig). Otto Rehhagel spunea, cu umor, că ar fi preferat ca monedele să fie de 5 DM. De altfel, antrenorul lui Bayern a strâns un pumn de monede, făcând cinste echipei cu un suc.

FREIBURG - HAMBURG 0-3: Albertz (8, 44), Spörl (84). Prima victorie a lui HSV din acest tur. Gazdele n-au reușit să înscrie nici un gol în 6 dintre cele 10 etape. După ce l-a achiziționat pe Sutter de la Bayern, conducerea clubului din Freiburg se gândește să legitimeze un alt atacant cunoscut, Harald Cerny (Tirol Innsbruck), fost component al aceluiași Bayern München.

TSV 1860 - KARLSRUHE 1-1: Borimirov (77) - Dundee (58). Primul punct câștigat la München în fața celor de la '60 de către KSC în ultimele 7 întâlniri dintre cele două echipe.

GLADBACH - BREMEN 1-0: Effenberg (78), al 4-lea gol al blondului mijlocaș în ultimele 3 meciuri. După 5 jocuri în care Werder nu a cunoscut înfrângerea, verzii din Bremen au părăsit stadionul Bökelberg cu capul plecat. Dacă în etapa a 7-a a pierdut cu 0-5 la Stuttgart, pentru Borussia au urmat 3 victorii consecutive, care au adus-o pe podium.

Etapa viitoare: vineri, 27 octombrie: Köln - Gladbach, Karlsruhe - Freiburg; sâmbătă, 28 octombrie: Bremen - St. Pauli, Bayern - Stuttgart, Hamburg - Kaiserslautern, Düsseldorf - Leverkusen, Schalke - Dortmund, Rostock - Frankfurt; duminică, 29 octombrie: Uerdingen - TSV 1860 München.

■ **MARIUS BREAZU**

Bundesliga

BAYERN	10	8	0	2	22-11	24
DORTMUND	10	6	3	1	27-15	21
GLADBACH	10	6	1	3	17-16	19
ROSTOCK	10	4	4	2	20-15	16
STUTTGART	10	4	4	2	23-19	16
LEVERKUSEN	10	3	6	1	14-9	15
SCHALKE	10	3	6	1	11-10	15
BREMEN	10	3	5	2	13-13	14
KARLSRUHE	10	3	3	4	12-15	12
K'LAUTERN	10	2	5	3	13-15	11
ST. PAULI	10	3	2	5	15-18	11
HAMBURG	10	1	7	2	17-16	10
TSV 1860	10	2	4	4	13-19	10
UERDINGEN	10	1	6	3	7-9	9
DÜSSELDORF	10	1	6	3	10-14	9
FRANKFURT	10	2	3	5	18-23	9
KÖLN	10	1	5	4	9-14	8
FREIBURG	10	1	2	7	5-15	5

SPANIA — SE CLATINĂ SCAUNUL LUI MENDOZA!

Rezultatele înregistrate de echipele spaniole în eurocupe, săptămâna trecută, nu sunt întâmplătoare, 4 din cele 6 formații angrenate în aceste competiții au obținut victorii, cele două învinse în etapa a 9-a impunându-se la limită: Sevilla - 1-0 cu Olimpiakos și Zaragoza - 2-1 cu F. C. Bruges.

Să mai remarcăm distanțarea primelor două clasate, Atletico și Barcelona, madrilenii reușind alături de Sociedad singurele victorii externe.

VALLADOLID - ATL. MADRID 0-1: Simeone (52): Un nou joc bun al liderului și a 8-a victorie în acest sezon. Alb-roșii au dominat timp de 60 de minute, după care ocaziile de gol au alternat la ambele porți. În acest meci s-au acordat și două din cele 7 cartonașe roșii consemnate în această rundă: Ramon (Valladolid) - min. 66 și Kiko (Atletico) - min. 73.

ZARAGOZA - SOCIEDAD 1-2: Poyet (69) - Alvistegui (18), De Paula (89). Dominare clară a deținătoarei Cupei Cupelor, fapt reieșit și din raportul cornerelor: 15-1! Finalul a fost însă de infarct, oaspeții în urma unicului contraatac din repriza secundă înscriind golul victoriei. Beneficiind și de aportul lui Craioveanu, aflat la al doilea meci în Primera Division, Sociedad a obținut primul succes extern în această ediție.

Din nou fără Hagi, catalanii s-au impus la limită: **BARCELONA - VALENCIA 1-0: Prosinecki (83 - penalty).** Cu trioul de străini Gică Popescu - Figo - Kodro, gazdele au jucat confuz în primele 45 de minute, obținând o victorie, dintr-un penalty transformat de Prosinecki, revenit după o accidentare (a evoluat doar 8 minute până duminică), aruncat în luptă în ultimele 19 minute. Zubizarreta a jucat al 801-lea meci din carieră, iar Gică Popescu a văzut al 2-lea galben în acest campionat.

Ploaie de goluri pe Benito Villamarin și Balaidos!

BETIS - COMPOSTELA 5-0: Jarni (17), Canias (43), Pier (50 si 57), Oscar Arfon (89). Recital al alb-verzilor, în special după pauză, care au marcat mai multe goluri în poarta revelației acestui început de campionat, Compostela, decât a primit această echipă în celelalte 8 meciuri de până acum! Jocul s-a disputat pe o temperatură caniculară: 31° C!

CELTA - SEVILLA 4-0: Gudelj (21, 86 si 89), Carlos (81). Cel mai bun joc al echipei din Vigo de la începutul campionatului, succesul fiind însă facilitat de cele două roșii văzute de oaspeți, primul chiar în min. 15 (Diego), al doilea cu 11 minute înainte de final (Juanito). Gudelj a marcat primele goluri în această ediție, iar la conducerea celor două formații au fost numiți noi antrenori. Încet, încet, campionii încep să-și revină. **REAL - TENERIFE 2-0: Esnaider (10), Sandro (85).** Deși băieții lui Valdano au învins la două goluri diferență, Tenerife și-a vândut scump pielea, dominând minute în șir mijlocul terenului, nereușind însă să înscrie. Cu câteva secunde înainte de golul lui Sandro, Pizzi a ratat incredibil egalarea. Hierro s-a accidentat și va lipsi cel puțin o săptămână. Și un fapt mai puțin obișnuit: unul dintre tușieri s-a accidentat fiind înlocuit cu arbitrul de rezervă Lopez-Lopez (min. 46).

Să mai spunem că după 18 ani, președintele madrilenilor, Ramon Mendoza, a suferit un eșec în alegeri (evident pentru același post): 429 voturi împotrivă, 324 pentru, 24 abțineri și 7 anulate. Se pare însă că se va face încă un tur de scrutin, Mendoza nerecunoscându-l pe cel de duminică seara!

Gazdele s-au impus în alte 3 partide: **CORUNA - GIJON 1-0: Radcenko (25).** Meci cu cântec, cu încăierări între suporteri și cu apostrofări la adresa antrenorului Toshack, când acesta i-a înlocuit pe Bebeto și Fran. În ultimele minute ex-corunezul Julio Salinas a ratat egalarea. După 3 eșecuri consecutive, gazdele au obținut o victorie muncită.

MERIDA - SANTANDER 3-1: Simbal (14 si 33), Reyes (17) - Alberto (12). Primul succes pe teren propriu al nou promovatei, care a făcut cea mai bună repriză din acest sezon. Și o curiozitate: oaspeții au venit cu un echipament identic cu cel al lui Merida și astfel gazdele au fost nevoite să joace în roșu, dar după multe polemici.

RAYO - ALBACETE 2-0: Guilhermo, Onesimo. Prima victorie pentru antrenorul Stielike.

Singurele remize ale etapei: **ATH. BILBAO - ESPANOL 0-0.** Răducioiu n-a jucat, iar coach-ul bascilor, Dragoslav Stepanovici, a fost fluierat copios de cei 40.000 de aficionados.

OVIEDO - SALAMANCA 2-2: Carlos (41), Dubovski (69 - penalty) - Barbara (54), Del Solar (63). Eliminat: Josema (Salamanca) - min. 64.

■ **GHIȚĂ OCHIȘOR**

Primera Division

ATL.MADRID	9	8	1	0	19-2	25
BARCELONA	9	7	2	0	24-6	23
ESPANOL	9	6	2	1	14-4	20
BETIS	9	4	4	1	14-9	16
COMPOST.	9	5	1	3	12-9	16
REAL	9	4	2	3	18-12	14
VALENCIA	9	4	2	3	11-11	14
CORUNA	9	4	1	4	15-11	13
GIJON	9	4	1	4	12-10	13
BILBAO	9	3	4	2	10-9	13
ZARAGOZA	9	4	1	4	6-10	13
TENERIFE	9	3	3	3	10-14	12
MERIDA	9	2	4	3	9-10	10
ALBACETE	9	3	1	5	12-17	10
SOCIEDAD	9	3	1	5	10-15	10
VALLADOLID	9	2	3	4	8-8	9
CELTA	9	2	2	5	9-14	8
OVIEDO	9	2	2	5	9-15	8
SANTANDER	9	2	2	5	9-20	8
RAYO VALEC.	9	2	1	6	10-20	7
SALAMANCA	9	1	3	5	7-12	6
SEVILLA	9	1	3	5	7-17	6

UNGARIA — HALADAS - 4 ANTRENORI IN 11 ETAPE

Lunea trecută, într-un derby budapestan, televizat: ***UJPEST - KISPEST 2-1: Egressi (46), Szanyo (68) - Piroska (24).*** Același Piroska a ratat egalarea în penultimul minut de joc, șutând în bară de la 20 de metri. În pofida acestui succes, antrenorul Garamy a fost înlocuit cu Antal Dunai, în prezent și la lotul olimpic. Rezultatul? Ujpest n-a putut trece de lanterna roșie, în primul joc al etapei a 11-a, disputat vineri. ***HALADAS - UJPEST 1-1: Negrau (73) - Jenei (65).*** Și gazdele s-au prezentat la această partidă cu un nou antrenor, al 4-lea aflat la timona echipei de la începutul campionatului. Este vorba de Zoltan Kereki, care l-a înocuit pe Nagy.

Încă două meciuri s-au încheiat cu același rezultat: ***F.C. STADLER - ZALAEGERSZEG 1-1: Nilcenko (29) - Resko (28-autogol).*** Niicenko a mai ratat încă vreo 3-4 ocazii formidabile.

KISPEST - BEKESCSABA 1-1: Baranyos (28) - Csato (72). Dacă la budapestani antrenorul Török a promis că va rămâne până la finele turului, la clubul Bekescsaba a avut loc o ședință extraordinară, propunându-se schimbarea coach-ului Pasztor.

Și la Raba Eto a avut loc o rocadă a antrenorilor. A plecat Gyorffi, a venit Pokzik. Și schimbarea a fost de bun augur. ***GYOR - PECS 1-0! Azoltei (56 - din pasa lui Miriuta).*** Oaspeții au preluat lanterna! Finalista Cupei Ungariei a dispus de revelația acestui început de campionat: ***VACSAMSUNG - M.T.K. 2-1: Leval (50), Borgulya (77) - Kenesei (90).*** Joc foarte bun, în special în repriza secundă, când s-au marcat și cele 3 goluri. De semnalat "performanța" lui Hamar, de la oaspeți, care în numai 10 minute a reușit să primească 2 cartonașe galbene. Primul pentru că a lovit mingea după fluierul arbitrului, al doilea în urma unui fault!

VASAS - DEBRECEN 1-0: Iovan (23). Ilea, de la oaspeți, a ratat în două-trei situații egalarea, iar cu 23 de minute înainte de final autorul golului a văzut cartonașul roșu, pentru proteste.

Meciul **CSEPEL - BVSC DREHER** s-a disputat aseară după închiderea ediției, iar partida **PARMALAT - FERENCVAROS** se joacă astăzi. Miercuri, 25 octombrie, va avea loc restanța din etapa a 6-a M.T.K. - UJPEST.

■ **ȘTEFAN MARTON**

N.B.1

BVSC DREHER	10	8	1	1	19-6	25
FERENCVAROS	9	7	0	2	18-7	21
UJPEST	10	6	2	2	19-10	20
CSEPEL	10	5	3	2	18-12	18
VASAS	11	5	3	3	14-12	18
DEBRECEN	11	5	3	3	12-11	18
VAC SAMS.	11	5	2	4	21-17	17
MTK BUDAP.	10	4	3	3	16-11	15
KISPEST	10	3	4	3	11-10	13
GYOR	11	3	4	4	14-15	13
STADLER	11	2	6	3	13-15	12
ZALAEG.	11	3	3	5	14-19	12
BEKESCSABA	11	2	2	7	14-22	8
PARMALAT	10	2	1	7	10-23	7
HALADAȘ	11	1	3	7	9-26	6
PECS*	11	2	2	7	9-15	5

*) echipă penalizată cu 3 puncte

CAMPANIA ELECTORALĂ

Simțind că se apropie finalul mandatului și odată cu el scadența inevitabilă, federația se vede obligată să emită și oarece măsuri concrete de ordine și disciplină prin această veritabilă mișcare browniană a fotbalului românesc. Deciziile vin într-un mod absolut firesc, fiind tot mai dese, chiar apăsătoare senzațiile conform cărora forul tutelar ar fi depășit de evenimente... Că ele, deciziile, vin prea târziu și precum praful în ochi, asta este o altă poveste. Că vin doar acum, asta se explică, dacă-mi este permisă expresia, printr-un soi de... campanie electorală a federaliilor. Deși, subțirică, dar cine știe ce mai rezervă viitorul...

Deci, un pas timid în prag, în ceea ce privește arbitrajele... o veritabilă filoxeră a gazonului, cu un exemplar... didactic scos la rampă în persoana nemteanului Toma. Prim solist al comediei erorilor de la Timișoara, Toma este unul și același arbitru remarcabil în prestațiile de la nivelul esalonului secund! Hai să nu pozăm în robi ai maniei persecuției, dar, zău că nu mai știm cum se explică paradoxul! Pentru că, nu-i așa, numai un paradox poate explica gafa lui din meciul cu Universitatea Craiova, care a dus, pur și simplu, la vicierea rezultatului final! S-ar pune însă întrebarea: oare ce este în mintea unui om, presupun, cu psihicul și fizicul în ordine, în momentul în care procedează astfel? Ba, mai mult decât atât, la final de meci, își prezintă scuzele de rigoare: "Iertați-mă, măi băieți, știu că a fost penalty, dar..." Sigur că omul ar putea fi suspectat de oarece deranj mental asociat cu o doză de exces de tupeu, dar dacă tragem linie și adunăm câte asemenea momente se întâmplă pe la meciurile noastre și rămân nesancționate, găsim o explicație: aceea a vulnerabilității observatorilor federali, de cele mai multe ori simple obiecte de decor pe la meciurile la care sunt delegați. Am mai scris despre asta, dar nu pot să nu observ că gafele arbitrilor s-au transformat în adevărate reflexe, condiționate, desigur. Greu, dar greu de tot pot fi ele anulate, asta întâmplându-se doar atunci când unul dintre ei o face groasă de tot pe la TV și se scandalizează o țară întreagă! În rest, Gică Ene să trăiască! Cu droaia să de emuli și cu rapoartele lor sălcii, singure documente oficiale după care se judecă meciurile de campionat! În orice caz, sancțiunile aplicate recent în lumea arbitrajului sunt deosebit de blânde, pentru că, în cazul lui Toma, pentru un rezultat viciat suspendarea ar fi trebuit să dureze un an. Cel puțin, pentru că nici n-a trecut săptămâna și vocile peluzei au și decretat: își va reface băiatul urgent pierderea! Atunci să te ții, așa, pe la final de sezon, când abia așteaptă tot omul căldura căminului, izul de sarmale și buchetul vinului în căni aburinde! Nicidecum stihiile gerului, în jurul terenului înghețat...

Dincolo de orice fel de glumă, vă rog să remarcați gravitatea situației; de la est până la vest lumea, scârbită de pasivitatea și chiar indiferența federaliilor, a trecut la represalii. Din fericire (?!) locurile de unde arbitrii au plecat bătuți sunt puține. Deocamdată. Asta nu ne împiedică să ne întrebăm dacă fluierașii în cauză au fost chiar nevinovați. Dacă a vrut cineva, așa, cu tot dinadinsul, să le deranjeze din senin integritatea corporală? Chiar dacă-mi voi face dușmani, dați-mi voie, mie cel puțin, să mă îndoiesc... Chiar dacă, în unele cazuri, vezi meciul de sâmbătă, de pe C.F.R., simpla apariție pe gazon a cetățeanului Zotta are darul de-a te scoate din minți! Acest Zotta, care-mi amintește de best-seller-ul cu titlul "Sfidarea mondială"!...

Așadar, cineva de la federație se simte obligat să intervină în acest haos dirijat al arbitrajelor, după un tipic asemănător devizei "Noapte și ceață". Haos la care se adaugă și sarabanda antrenorilor, sesizată în sfârșit acolo unde trebuie. Până ne vom ocupa și de acest aspect, vă rog din nou să observați că, via Rapid București, banul face legea adevărată. Dincolo de asta, totul este posibil. Putem astepta liniștiți numirea lui Jean Pădureanu, cumulativ, și la Dinamo, Cluj, Piatra Neamț și avem loc vacant și la Poli!

...Glumesc, desigur! Dar câte oare mai sunt serioase în actualul nostru fotbal?

CÂINII LATRĂ, CARAVANA TRECE...

de Miki Junea

CONTINUĂ DEGRINGOLADA ENGLEZILOR

Post-Scriptum la Cupele Europene

La mijlocul săptămânii trecute, 32 stadioane din Europa au fost conectate la tensiunea cupelor europene. De data aceasta, spaniolii au fost "number one", toate cele 6 iberice rămase în competiție obținând victorii, totalizând și un golaveraj excelent: 16-3! Mai puțin inspirate reprezentantele din Franța (mai ales cele din UEFA) și în special cele din Anglia, doar o victorie în 5 partide, un eșec și o remiză pe teren propriu.

LIGA CAMPIONILOR

8 jocuri - 6 victorii gazdele, 2 succese ale oaspeților
28 goluri marcate (20 gazdele, 8 oaspeții)

După disputarea a 3 etape în Champions League, 3 formații au acumulat punctaj maxim: Spartak Moscova, Juventus și Ajax. La polul opus, adică fără nici un punct, se situează Aalborg (doar 2 meciuri jucate), Grasshoppers (fără gol marcat) și, culmea, campioana Angliei, Blackburn Rovers, suporterii acestui team neavând prilejul să savureze încă o victorie a favoritilor în 5 jocuri în eurocupe, adăugând la cele 3 eșecuri din anul acesta și înfrângerea și egalul în fața modestei Trelleborgs (Suedia), în sezonul trecut al Cupei UEFA! Dar despre degringolada Blackburn-ului, mai multe în pagina 11.

In grupa C, Steaua a disputat al 60-lea joc în C1 (60 26 13 21 88-72), tocmai cu Borussia Dortmund, formație în fața căreia a debutat în această competiție, în urmă cu 38 de ani. Germanii s-au calificat atunci grație unui al 3-lea meci (4-2 și 1-3 în primele două partide), câștigat cu 3-1. Acum a fost 0-1 și bucureștenii așteaptă returul, săptămâna viitoare, singura șansă pentru a mai spera într-o calificare fiind victoria.

CAMPIOANA ALBIONULUI ÎN "CEAȚĂ"!

În celălalt joc al grupei, 3.500 de fani (veniți cu 27 de autocare) au însoțit Rangers-ul lui Walter Smith în Italia. În fruntea lor s-a aflat celebrul Sean Connery, alias James Bond, de fapt un fan Celtic, invitat însă de rivalii de la Rangers. Acesta a venit cu avionul până la Milano, de unde a continuat călătoria cu taxiul, cheltuind până la Torino nu mai puțin de 450 de lire sterline!! Pronosticul lui înainte de joc: 0-1! A fost însă un nou recital Juve, care în 8 minute a marcat 3 goluri, ultimul o nouă capodoperă a aceluiași Del Piero. Dacă la gazde nu s-a simțit prea mult lipsa lui Vialli, echipa care a câștigat în ultimii 7 ani tot atâtea titluri de campioană a Scoției a arătat ca o trupă oarecare fără ex-italienii Brian Laudrup și Paul Gascoigne. Palmares italo-scotian în istoria euro-cupelor: 17-5, iar Juve a evoluat pentru a 80-a oară în Cupa Campionilor (44 victorii, 15 remize, 21 înfrângeri, golaveraj 134-72).

Ivan Zamorano

Festival a fost și pe Bernabeu, unde Ferencvaros a încasat 6 goluri, contraperformanță izbutită și anul trecut, la 20 octombrie, la Porto, în Cupa Cupelor (scor 0-6). Cu cele două reușite de miercuri seara, Ivan Zamorano s-a instalat pe primul loc în clasamentul golgeterilor în C.L. Bilant Spania - Ungaria, de-a lungul anilor: 14-5!

Confortabil a învins și Ajax, iar Panathinaikos și Spartak Moscova sunt singurele team-uri care s-au impus în deplasare.

REZULTATE: *FC Nantes - Aalborg 3-1; FC Porto - Panathinaikos 0-1; Legia Varșovia - Blackburn 1-0; Rosenborg - Spartak 2-4; Borussia Dortmund - Steaua 1-0; Juventus - Glasgow 4-1; Real - Ferencvaros 6-1; Ajax - Grasshoppers 3-0.* Returul acestor jocuri, respectiv etapa a 4-a în competita numărul unu a Europei se va disputa la 1 noiembrie.

CUPA CUPELOR

8 jocuri - 6 succese ale gazdelor, o remiză, o victorie a oaspeților
16 goluri marcate (13 gazdele, 3 oaspeții)

BK Halmstadt - Parma 3-0! Să auzi și să nu crezi. Nordicii au evoluat fără complexe în fața echipei care a disputat 3 finale europene consecutive, două fiind și câștigate! Culmea e că în cele 30 de meciuri susținute până acum de emiliani în Eurpoa, acestia n-au pierdut decât 6, dar nici unul la o diferență mai mare de un gol! Și când te gândești că antrenorul Scalа a aliniat o formație cu 10 foști sau actuali internaționali: *Bucci - Benarrivo, Apolloni, Di Chiara, D. Baggio, Sensini, Brolin, Crippa, Zola și Stoichkov.* În repriza secundă au fost aruncați în luptă și *Melli* și *Inzaghi,* ultimul, component al echipei "under 21" a Italiei. Ratând deja un obiectiv în acest an (Coppa Italia), fiind eliminată de Palermo, Parma va încerca imposibilul pe Ennio Tardini, fiind poate avantajată doar de tradiția confruntărilor italo-suedeze: 17-2 la calificări pentru cei din "Il Calcio".

12 INTERNAȚIONALI UMILIȚI DE O CVASINECUNOSCUTĂ

Tot un succes la 3 goluri diferență a izbutit și Borussia M-gladbach, în fața grecilor de la AEK, susținuți de 8.000 de suporteri înfocați! Și în acest duel, palmaresul este net favorabil uneia dintre națiuni. Bineînțeles, germanilor, care conduc cu 9-0 la calificări în fața elenilor!

Cele două spaniole au câștigat la limită, Coruna fiind și autoarea singurului succes extern, în fața turcilor de la Trabzonspor.

REZULTATE: *Sporting Lisabona - Rapid Viena 2-0; Dinamo Moscova - Kralove 1-0; Halmstadt - Parma 3-0; Paris SG - Celtic 1-0; Zaragoza - FC Bruges 2-1; M-gladbach - AEK 4-1; Everton - Feyenoord 0-0; Trabzonspor - Coruna 0-1.* Returul la 2 noiembrie.

CUPA UEFA

16 jocuri - 8 victorii gazdele, 2 remize, 6 victorii oaspeții
46 goluri marcate (27 gazdele, 19 oaspeții)

Cele 5 echipe din Hexagon rămase în competiție sunt în mare dificultate. Două au pierdut în fața propriilor suporteri, iar alte două au învins la limită acasă (doar 2-1).

Dubla confruntare franco-italiană s-a încheiat deocamdată nedecis: Lyon a învins-o pe Lazio, dar returul de pe "Olimpico" se anunță dificil, deoarece romanii au câștigat până acum 10 din cele 12 meciuri susținute pe acest stadion în eurocupe. Doar Arsenal Londra a remizat în turul I în sezonul 1970-71 (scor 2-2), iar Barca s-a impus cu 3-0, în mansa a doua a ediției 1975-76. Milan și Strasbourg s-au întâlnit pentru a 3-a oară, și tot în Cupa UEFA. Până acum, la calificări este 1-1. Francezii au mers mai departe în 1964-65 (2-0 și 0-1), iar rosso-neri s-au calificat în 1965-66 (1-0 și 1-2). Bilant Franța - Italia 8-23! Cele 3 spaniole au terminat toate învingătoare, fiecare echipă marcând în ultimul minut al reprizelor: Betis și Barcelona (min. 45), Sevilla (min. 90). Cu toate că returul pentru formația lui Suker va fi greu, să spunem că grecii au reușit doar de două ori să elimine o reprezentantă din Spania. Performere: Panionios Atena, în '71-'72, și OFI Creta în '93-'94, victima numindu-se de fiecare dată Atletico Madrid. 8 goluri la Leeds! Și astfel cei de la PSV au șansa să reducă ceva din bilanțul zdrobitor-favorabil reprezentativelor Albionului în confruntările cu olandezii: 23-9 la calificări! Scorul rundei l-a realizat Werder Bremen, Panduru a marcat pentru Benfica, iar Zimbrul, cu 3 goluri reusite la Praga (!), poate deveni performera acestui tur!

MINUTUL 45 - SPECIALITATEA SPANIOLILOR

REZULTATE: *Auxerre - Nottingham 0-1; Barcelona - Guimaraes 3-0; Lugano - Slavia Praga 1-2; Cernomoret - Lens 0-0; Brondby - Liverpool 0-0; Werder - Dinamo Minsk 5-0; Benfica - Roda Kerkrade 1-0; Sparta Praga - Zimbrul Chișinău 4-3; Bordeaux - Volgograd 2-1; Leeds - PSV Eindhoven 3-5; Sevilla - Olimpiakos Pireu 1-0; Raith Rovers - Bayern 0-2; Roma - Alost 4-0; Lyon - Lazio 2-1; Strasbourg - Milan 0-1; Kaiserslautern - Betis 1-3.* Returul se va disputa la 31 octombrie.

Jürgen Klinsmann - o nouă dublă pentru Bayern

Grupaj realizat de SANDU USUSAN

GOAL TROTTER

Un GOAL-TROTTER EXOTIC (sexy), cu bancheri, salvatori, moștenitori și pușcăriași...

Deci... *Hristo Stoichkov* își va deschide în Bulgaria propria sa bancă, denumită National, asociat fiindu-i fostul director managerial al Băncii Naționale de la Sofia, Emil Kharsev. Hristo-bancherul ● *Romario*, conducând o barcă cu motor în golful Copacabanei, a salvat-o de la înec pe Tercia Figuereido, de 19 ani, care se chinuia în zadar de trei sferturi de oră să revină la mal, după ce fusese scoasă în larg, pe windsurful ei, căruia i se rupsese catargul. În aceeași seară însă, Romario a pierdut cu echipa sa Flamengo, la Botafogo, în nocturnă, cu 3-1. Romario-salvatore ● *Sean Wright*, de 13 ani, este fiul nimănui altuia decât celebrul vârf Ian Wright (31 ani), de la Arsenal. Sean joacă vârf la Colchester, iar la anul va fi "luat" de Nottm Forest. Sean-moștenitorul ● Ce face vârful națională Scoției și al lui Everton, *Duncan Ferguson* (24 ani), intrat recent la închisoare pentru 3 luni? Ne spune Kevin Mitchell, de la the Observer. Sade singur într-o celulă din corpul D al sinistrei închisori Barlinnie din Glasgow. Everton nu-i dă drept de joc în echipa pușcăriei, destul de bună dealtfel. Îndatoriri: măturarea coridoarelor, plus comis-voiajor între corpurile închisorii. Scularea la 6.15. Zilnic, o oră de sport. Ferguson-puscăriasul ● Casa londoneză de discuri *EXOTICA RECORDS* a lansat pe piață, cu ocazia revenirii lui Cantona pe teren, un compact disc conținând 13 melodii despre starul francez. Single: Ooh-Ah Cantona ● Echipa orașului italian Mestre, situat peste lagună de Veneția, se numește mai nou *Team Punto Rosso Sexy Shop*, fiind sponsorizată de un sex-shop, pozând înaintea meciului, pe teren, cu o starletă a filmului porno, și urmând să fie încurajată în viitor, de pe margine, de o trupă de fete dintre cele mai *sexy*. Mama-mia...

QPR

■ SPARTAK VLADIKAVKAZ, echipă din Osetia de Nord, a câștigat în premieră campionatul Rusiei, devansând toată floarea Moscovei.

FRANȚA

Etapa a 14-a: Nantes – Lyon 0-0, Bordeaux – Rennes 0-0, Lille – Metz 0-0, Bastia – Strasbourg 1-1, St. Etienne – Lens 1-1, Nice – Martigues 1-0, Guingamp – Le Havre 2-2, Gueugnon – Cannes 1-1, Monaco – Montpellier 3-1, Paris SG – Auxerre 3-1.

CLASAMENT

METZ	14	9	5	0	17-5	32
LENS	14	8	5	1	20-10	29
PARIS S.G.	14	8	4	2	25-12	28
AUXERRE	14	8	1	5	26-17	25
MONACO	14	7	2	5	23-18	23
NANTES	14	6	5	3	16-12	23
GUINGAMP	14	5	7	2	12-8	22
MONTPELLIER	14	6	3	5	19-18	21
BASTIA	14	6	2	6	21-21	20
NICE	14	5	4	5	15-13	19
STRASBOURG	14	4	6	4	18-14	18
BORDEAUX	14	5	3	6	16-17	18
RENNES	14	5	3	6	16-19	18
LYON	14	3	6	5	13-17	15
LE HAVRE	14	4	3	7	10-21	15
ST. ETIENNE	14	3	5	6	19-23	14
GUEUGNON	14	2	6	6	10-19	12
LILLE	14	2	4	8	10-20	10
CANNES	14	3	1	10	16-27	10
MARTIGUES	14	3	1	10	8-19	10

OLANDA

Etapa a 10-a: Sparta Rotterdam – Twente 4-2, De Graafschap – Kerkrade 0-2, Tilburg – Waalwijk 1-2, Deventer – Arnheim 1 – 3, Nijmegen – Volendam 2-1, Eindhoven – Groningen 7-1, Sittard – Heerenven 1-2, Feyenoord – Ajax 2-4, Breda – Utrecht 3-0.

CLASAMENT

AJAX	10	10	0	0	37-2	30
EINDHOVEN	10	8	1	1	32-7	25
TILBURG	10	5	4	1	24-9	19
HEERENVEN	10	5	3	2	18-17	18
WAALWIJK	10	5	1	4	13-15	16
FEYENOORD	10	4	3	3	25-19	15
KERKRADE	10	3	5	2	8-7	14
GRONINGEN	10	4	2	4	15-19	14
SPARTA ROTT.	10	4	2	4	14-20	14
BREDA	10	3	4	3	14-10	13
ARNHEIM	10	3	3	4	14-18	12
NIJMEGEN	10	3	2	5	13-23	11
SITTARD	10	3	2	5	10-20	11
TW.ENSCHEDE	10	2	3	5	14-21	9
UTRECHT	10	2	2	6	8-18	8
DEVENTER	10	1	3	6	13-23	6
GRAAFSCHAP	10	1	3	6	12-22	6
VOLENDAM	10	1	3	6	8-22	6

BELGIA

Etapa a 13-a: St. Trond – Molenbeek 0-1, Seraing – Lierse 1-3, Malines – Standard Liege2—0, Anderlecht – La Gantoise 3—0, Beveren – Lommel 0-1, Waregem – Charleroi 4-1, FC Bruges – Cercle Bruges 2-2, Harelbeke – Anvers 3-1, Ekeren – Alost 5-1.

CLASAMENT

FC BRUGES	13	8	3	2	29-11	27
LIERSE	13	8	3	2	24-13	27
ANDERLECHT	13	7	3	3	26-14	24
MOLENBEEK	13	6	6	1	14-10	24
HARELBEKE	13	7	2	4	20-15	23
STD LIEGE	13	5	6	2	19-11	21
CHARLEROI	13	5	5	3	26-25	20
ALOST	13	5	4	4	21-18	19
MALINES	13	5	4	4	18-22	19
BEVEREN	13	4	3	6	16-17	15
CERCLE BR.	13	2	9	2	16-19	15
EKEREN	12	3	5	4	20-16	14
ANVERS	12	3	3	6	16-20	12
SERAING	13	3	3	7	15-23	12
ST. TROND	13	3	3	7	14-25	12
LA GANTOISE	13	2	4	7	14-25	10
LOMMEL	13	2	3	8	13-23	9
WAREGEM	13	2	3	8	13-27	9

PORTUGALIA

Etapa a 8-a: Guimaraes – Felgueiras 2-0, Amadora – Tirsense 0-0, Belenenses – Salgueiros 0-1, Gil Vicente – Leiria 1-0, Chaves – Benfica 1-2, Leca – Farense 2-1, FC Porto – Campomaiorense 5-0, Boavista – Braga 5-2. Meciul Sporting – Maritimo s-a jucat aseară, după închiderea ediției.

CLASAMENT

FC PORTO	8	7	1	0	17-2	22
BENFICA	8	5	2	1	9-4	17
SPORTING LIS.	7	5	1	1	16-5	16
BOAVISTA	8	5	1	2	14-7	16
GUIMARAES	8	4	2	2	11-9	14
SALGUEIROS	8	3	4	1	9-5	13
BELENENSES	8	4	1	3	11-9	13
BRAGA	8	4	1	3	10-14	13
MARITIMO	7	3	1	3	14-8	10
FARENSE	8	3	1	4	10-9	10
FELGUEIRAS	8	2	4	2	8-7	10
LECA	8	2	2	4	6-11	8
TIRSENSE	8	1	4	3	7-12	7
GIL VICENTE	8	2	1	5	6-13	7
AMADORA	8	1	3	4	5-7	6
LEIRIA	8	2	0	6	9-19	6
CHAVES	8	1	2	5	11-16	5
CAMPOM.	8	1	1	6	6-22	4

UNDE-I MOLDOVAN? SĂ-L VADĂ PE RADU GEORGE?

KIDNAPING ÎN GOVÂNDARI

TULUC ȘI FURDUI DETURNAȚI SPRE VALEA DOMANULUI

LA S'ALONTA SE JOACĂ 105 MINUTE!

GHIȚĂ CHIMIUC

"În 30 de ani de fotbal n-am văzut așa ceva!" pag. 6

FOTBAL vest

Anul V Nr. 43 (197) ● 7-13 Noiembrie
Apare marți ● 12 pagini ● 500 lei

■ MAGNET ■ MAGNET ■ MAGNET ■ MAGNET ■

MIN. 68: Mugur Gușatu, ca... Beppe Giannini

MIN. 90: Dreptul justitiar al lui Marcel Băban

MIN. 91: Squadra viola din nou pe gard...

SCANDALUL GHEORGHE pag. 3

MIN. 84: Costică Gheorghe, cu câteva clipe înainte de a-l elimina pe Contra și de a declanșa torcida tribunei

VIOREL BOIȚ:

"Costică, eu nu te scot de aici"

VOCEA PORUMBELULUI SCANDALIZAT!

(Așa un Gheorghe și deja arbitru!)

Săptămâna trecută, la clubul baronului Neumann, au avut loc o serie de evenimente legate de nemulțumirile jucătorilor față de primele promise și neonorate... Pe timpul lui Neumann nu se întâmpla așa ceva... Dar să lăsăm istoria, istoria care consemnează că după meciurile lui Petchovski, Bonyhadi, Mercea, Farmati, Marky, băteau clopotele Catedralei din Arad... Să ne întoarcem la mizeria actuală a fotbalului românesc, la care volens, da' mai deseori nolens, se "raliază" cluburile din "zona mea". Deci, la U.T.A. s-au creat multe confuzii amplificate (și) de oameni din anturajul clubului!! Sigur că după rezultatul de la Vâlcea, chiar dacă a fost obținut în fața "lanternei", aceste imixtiuni nu merită comentate pe larg. Două lucruri sunt certe. Jucătorii "Bătrânei Doamne" trebuie să priceapă că au și obligații, la fel cum au și drepturi pe care știu așa de bine să le solicite. Iar conducătorii și ... "ceilalți" trebuie să fie conștienți, secundă cu secundă, că-și plimbă pașii pe lângă umbra ... baronului ● Vorbeam de mizeria fotbalului. Mizerie mai mare decât cea regizată de Gheorghe din Moldova, sâmbătă, la Poli, n-am mai văzut. Ce folos dacă, deși mă îndoiesc, Gheorghe va fi suspendat? Ce folos din moment ce Poli va juca la Brașov cu juma' de echipă? Oare cine va opri conjurația arbitrilor împotriva Timișoarei? Să nu se întâmple dracu' ceva și să fim nevoiți să mergem... în deplasare, la meciurile lui Poli... de acasă? F.R.F.-ul tace, de trei ani încoace, iarba noastră nu-i mai place... ● Iar dacă vreun arbitru pățește ceva, nu i se va trage de la băieții "Viola Ultra Curva Sud". Care, prin modul în care se manifestă, sunt mult înaintea lumii noastre fotbalistice... Galeria poate intra liniștită în Europa! Fără credite de la F.M.I. și programe PHARE. A înțeles probabil, în sfârșit, și conducerea lui Poli că pentru construcția unui club nou la Timișoara se poate pleca în primul rând de la suporteri! De ce? Simplu. Duminică, pe "San Siro", Milanul a avut 2.000 de plătitori. Pe stadion erau 49000! A, să nu credeți că 47000 au sărit gardu' sau au intrat cu spagă! Nu, erau abonați!! Abonați pentru că li s-a oferit ceva. Fotbal. Asta e! Trebuie investit în suporteri, care la rândul lor vor investi, în club, bani și ... iubire! Iubire datorită căreia suporterii lui Celtic, la meciul Rangers - Juve, din Champions League, au dublat galeria ... torinezilor! Deci, ale Viola! ● A, să nu uit. În Caraș a reînceput războiul celor două Reșite! Fac pariu că Tuluc și Furdui vor juca foarte curând pentru CSM... Masoneria pentru statutul jucătorilor funcționează. Deși ferefeul e departe de a intra în Europa...

ION (BINE CĂ NU-S GHEORGHE) GOLUMBU

P.S.: *Maca a și jucat pentru Dinamo! Deși dl. Boiț ne-a asigurat că Maca i-a promis... Dacă aș fi Ion Cristoiu aș spune că Ion Golumbu a avut din nou dreptate... Păi Maca a plecat la Dinamo, dle. Boiț!*

NUMAI ÎN vest FOTBAL PUTEȚI CITI:

- ANGHEL, DIN NOU, ALĂTURI DE BOIȚ
- FRAȚII BENGA SALVEAZĂ OBSERVATORUL
- CUM A "PRINS" CIEV INTER-CITY
- DAN STUPAR... ÎN UNGARIA
- GLORIA, DOUĂ GOLURI ÎN 11 MECIURI
- GICĂ POPESCU - OVIDIU STÂNGĂ 2-1

DEMBO LA UN NOU MANDAT

N-a ieșit niciodată în față, precum fac destui trepăduși ai fotbalului.Și asta pentru că, de cînd s-a lansat în jocul cu balonul rotund, poate fi socotit ca un model de anti-star, deși nu va mai ajunge oricine la performanțele sale de pe gazon. Chiar dacă nu iese la rampă, pentru a culege el toate aplauzele,personalitatea sa și-a pus amprenta pe fotbalul timișorean, de care este legat de 21 de ani.Mai întîi ca jucător, în perioada 1974-1981, în care Poli nu numai că nu a retrogradat niciodată, dar a făcut o figură frumoasă în fotbalul românesc.Locul 3 în prima divizie în 1978, cîștigarea Cupei României în 1980 și participarea la finala din 1981, precum și prezentele studenților în Cupa Cupelor și Cupa UEFA nu sunt străine de aportul celui căruia astăzi, la 50 de ani, jucătorii îi spun "nea Imi". (Apropo, venind vorba de vârstă, cineva spunea că și astăzi Dembo se prezintă la "greutatea de concurs"). Trecut pe banca tehnică, era imposibil ca destinul să-l îndepărteze prea mult de alb-violeți. În câteva rânduri secund, Emeric Dembrovschi se află acum, pentru a treia oară, în postura de "șef de bandă". Interesant este că, de fiecare dată, el a fost numit principal ca un fel de... manta de vreme rea. Prima dată a preluat Poli în situația de recent retrogradată din prima ligă, în 1983. După un singur an, echipa revenea în primul eșalon, cu un bilanț bun și o eficacitate remarcabilă: 34 25 4 5 93-22 , din care pe teren propriu, 17 17 0 0 65-4 !! În prima divizie, turul n-a fost prea-prea (bilanț 17 5 5 7 15-27), urmând debarcarea și înlocuirea sa cu secundul de până atunci, Liță Dumitru. Al doilea mandat a venit într-un moment în care totul părea compromis, cu 10 etape înaintea finalului campionatului 1994. Numai că, în zece meciuri, Poli a realizat 3 victorii, 4 egaluri și 3 înfrângeri, golaveraj 16-15, un bilanț normal, încheiat însă cu înfrângerea de la Timișoara în fața Rapidului, chiar în cel mai important meci al anului. Sâmbătă, Dembo din nou ca "manta", a ieșit cu bine din clinciurile de tot felul. Ce va urma?

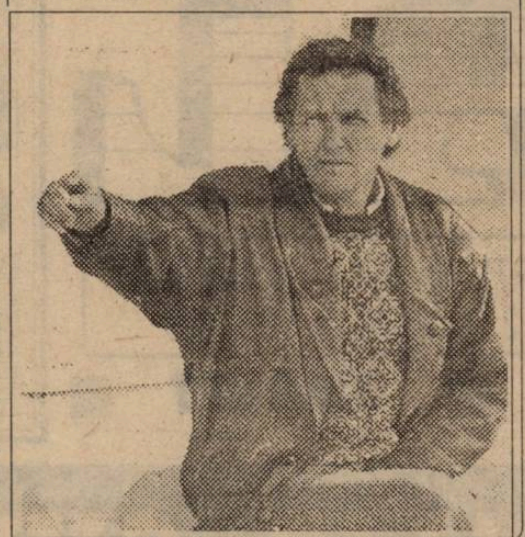

JUCĂTORUL MECIULUI

MUGUR GUȘATU

Rep.: *Mugurele, în ultimele 9 etape ești singurul care ai reușit să înscrii goluri din acțiune pentru Poli! Cum te simți după această victorie așteptată atâta vreme, obținută la capătul unui meci de infarct, cu un arbitraj sub orice critică?*

"ÎN FOTBAL SUNT UN OPTIMIST"

M.G.: Eu zic că a fost un meci extraordinar de tensionat. Sunt mulțumit de prestația mea, mai ales după evoluțiile din ultima perioadă, care n-au fost la o valoare atât de ridicată. După jocul de astăzi sper ca suporterii timișoreni să mă aibe din nou la inimă. Acest meci al meu și cele două goluri marcate sunt ca o scuză după cele petrecute în partida cu Rapid.

Rep.: *Pentru acea ratare uriașă?*

M.G.: Pentru acea ratare cât și pentru acea minge pierdută, care a dus la primul gol al Rapidului, considerându-mă principalul vinovat de înfrângerea suferită. Sper ca iubitorii fotbalului din Timișoara să mă ierte, și în continuare sper să joc la fel de bine ca astăzi și să înscriu goluri care, cu toată opoziția arbitrilor și a "cooperativei", să ne ajute pentru a ne salva de la retrogradare.

Rep.: *Crezi că s-a schimbat ceva în jocul echipei, la doar o săptămână după demiterea antrenorului Costică Rădulescu?*

M.G.: Nu avea ce să se schimbe în numai câteva zile. Eu port oricum un respect și o simpatie față de nea Costică, el fiind antrenorul principal când am venit eu la Poli. Același respect îl port însă și pentru nea Imi Dembrovschi, pe care-l consider un antrenor bun.

Rep.: *Totuși, care crezi că au fost cauzele degringoladei apărute la Poli și în special ale acestei supărătoare ineficacități?*

M.G.: Cauzele sunt mai multe , și pe lângă cele obiective sunt și altele subiective. În primul rând ar fi însă scăderea moralului, după eșecul de la Cluj. Avem parte de alte arbitraje în deplasare decât au cei care joacă la Timișoara. Va trebui însă să facem tot posibilul pentru a o salva pe Poli. Minunații noștrii suporteri merită acest lucru. Sperăm ca și federația, mai ales după acest meci, să ia măsurile de rigoare și de acum încolo să avem arbitraje mai competente. Noi nu ne dorim acel 5 la sută pentru gazde, în partidele de acasă. Să fie 5 la sută pentru oaspeți, dar să nu fie mai mult!

Rep.: *Este clar că-lui Poli îi trebuie puncte din deplasare. Cum vezi aceste evoluții în viitor și unde crezi că s-ar putea obține aceste puncte?*

M.G.: Niciodată nu știi unde poți să câștigi și unde poți să pierzi. Problema noastră este să ne pregătim cât mai bine și să avem un moral cât mai ridicat. De felul meu ca om sunt un pesimist, dar în fotbal sunt un optimist și sper ca Poli să rămână pe prima scenă a fotbalului românesc.

A consemnat

SANDU USUSAN

PRIVIND ÎNAPOI ȘI ÎN PERSPECTIVĂ

AVANCRONICĂ FC BRAȘOV - POLI

Cuplul Dembo-Șunda spre o nouă minune?

Nu este tocmai rău palmaresul alb-violeților, *26 12 9 5 40-24* (în favoarea brașovenilor), în cei 44 de ani, câți au trecut de la prima apariție sub Tâmpa. Galben-negrii au câștigat prima confruntare în ediția 1958-'59, după trei victorii și trei remize în contul timișorenilor! Trebuie să remarcăm însă faptul că de atunci încoace, Poli n-a obținut decât două succese pe terenul lui FC Brașov (2-1 în 1982-83 și 3-1 în 1993-94), fiind însă neînvinsă în ultimele 3 întâlniri.

La 15 mai 1955 s-a înregistrat o spectaculoasă egalitate (2-2). Timișorenii au condus de două ori (goluri reușite de *Ciosescu* - min. 3 și 34), gazdele revenind de fiecare dată, prin punctele maracte de *Scorțan* - min. 19 (din centrarea lui *Costică Rădulescu*, nimeni altul decât fostul antrenor al lui Poli, care a jucat în acea perioadă la Brașov) și *Mihai* - min. 75, din penalty. Iată și 11-le aliniat de oaspeți: *Utu - Zbârcea, Brânzei, Florescu - Cojereanu, Nicolin - Lăzăr, Mazăre, Ciosescu, Dinulescu, Boros.*

Merită să punctăm și ultima izbândă a studenților, 3-1 la 2 aprilie 1994, când echipa a fost condusă tot de tandemul *Dembrovschi - Sunda*. Au marcat atunci *Strizu (21), Contescu (74) și Kovacs (89)*, respectiv *Săvoiu (5)*. Poli a jucat în formula: *Almășan - Cioroianu - Contra, Bătrânu, Macavei, Varga - Marcă (65, E. Marian), Manole, Vlaicu, Contescu (84, Kovacs) - Strizu.*

Nu putem decât să le dorim celor doi tehnicieni să reediteze succesul de acum un an și jumătate!

Anul	'51	'53	'54	'55	'56	'57-'58	'58-59	'60 '61	'61 '62	'62 '63	'63 '64	'65 '66	'66 '67	'73 '74	'74 '75	'80 '81	'81 '82	'82 '83	'84 '85	'85 '86	'87 '88	'89 '90	'90 '91	'91 '92	'92 '93	'93 '94
Victorii							2-0	3-0		3-1		3-0	2-1	2-1	3-1	2-0	3-1		1-0		2-0		4-1			
Egaluri			1-1	2-2	1-1				1-1		0-0									2-2		0-0		0-0	0-0	
Înfrângeri	0-2	1-3				0-1												1-2								1-3
TOTAL	26					12		9		5		40-24														

ROENTGEN D.N. ROENTGEN D.N. ROENTGEN D.N. ROENTGEN D.N.

AS BACĂU - OȚELUL 3-0: *Jercălău (17-penalty), Scânteie (48), Căpușă (77).* Cea mai mare diferență obținută acasă de băcăoani într-o victorie "la zero" în acest campionat. Nu a lipsit mult pentru a fi egalate scorurile record dintre cele două; 4-0, în campionatele 1987-'88 și 1988-89.

STEAUA - FAROL 2-2: *Vlădoiu (18, 73 - ambele penalty) - Butoiu (6) Oprea (37). Eliminat Panait (S - 56).* Cu toate că Vlădoiu a reușit a treia sa dublă din acest tur (a doua consecutivă) și totodată cea de-a 29-a a campionatului, Farul a smuls un punct în Ghencea, așa cum o făcuse nu demult, la 28 august 1993 (0-0). Constănțenii sunt neînvinși de 8 etape, adică din runda a 6-a, când au cedat pe Litoral cu 1-2 în fața lui Dinamo (16 septembrie).

INTER - GLORIA BISTRIȚA 0-0. Bistrițenii adună puncte "albe" pentru zile mai colorate. Al doilea egal reușit la Sibiu de Gloria în cele 6 întâlniri. Precedentul, la 6 octombrie 1991, 1-1.

UNIV. CRAIOVA - ``U'' CLUJ 0-0. *Eliminat Jula (min. 11).* Al 4-lea la Craiova dintre cele două "studențești". Clujenii se pot mândri doar cu o singură victorie în Bănie, la 16 aprilie 1972, când au învins cu 1-0, gol marcat de Lică (min.9). Atunci au fost 25000 de spectatori, Nicolae Rainea conducând formațiile: Craiova: Papuc - Bâtlan, Deselnicu, Sameș, Velea - Strâmbeanu, Ivan - Țarălungă, Pârvu, Oblemenco (46,Neagu), Marcu (69, Niculescu). Cluj: Ștefan - Crețu, Pexa, Solomon, Câmpeanu - Anca, Mihăilă - Uifăleanu (74, Iordache), Munteanu, Mureșan (82, Sudy), Lică. Fundașul clujean Adrian Falub (24 de ani) a jucat pentru a 150-a oară în D.N. (4 goluri marcate).

PETROLUL - DINAMO 1-0: *O. Grigore (70),* care înscrie un gol important în cel de-al 300-lea meci al său în prima ligă (38 goluri marcate). Un scor identic cu cel din campionatul trecut. Petrolul nu mai înscrisese nici un gol din etapa a 9-a (4 octombrie, 2-0 cu ... Poli), adică mai exact de 469 minute!

FC NAȚIONAL - RAPID 0-4: *Vameșu (18), Constantinovici (27), C. Zamfir (58), Târțău (72).* O diferență de 4 goluri care ne amintește de acel 1-5 înregistrat între aceleași echipe la 13 aprilie 1994. De atunci, nici Rapidul n-a mai câștigat afară la 4 goluri, nici Naționalul n-a mai pierdut acasă la aceeași diferență. Scorul maxim dintre cele două este un 6-0 pentru giulești, în primăvara lui 1977. Dumitru Târțău înscrie de 4 etape consecutive.

POLI IAȘI - FC BRAȘOV 2-1: *Câmpanu (64), Pancu (88) - Balint (8).* Al 30-lea gol marcat de brașoveni în întâlnirile directe. Până în minutul 64, stegarii au sperat că vor reedita scorul favorabil lor (1-0) din ultima întâlnire dintre cele două echipe în meciul jucat la Iași, pe prima scenă (7 aprilie 1985).

SPORTUL STUDENȚESC - FC ARGEȘ 3-0: *Bivolaru (2), Șumudică (55,74 penalty).* Scor record între cele două combatante. Cel de-al doilea gol înscris de Șumudică a fost al 50-lea reușit de bucureșteni în cele 43 de meciuri contra Argeșului, echipă care a disputat cel de-al 1000-lea meci în prima divizie, prilej cu care a preluat și lanterna roșie.

ETAPA VIITOARE

Et. 15 - miercuri, 8 noiembrie: *Rapid - Petrolul; Ceahlăul - AS Bacău; Oțelul - FC National; "U" Cluj - Steaua; FC Farul - Sportul St.; FC Argeș - FC Inter; Gloria - Poli Iași; FC Brașov - Poli.* Meciul *Dinamo - Univ. Craiova* se joacă joi.

ETAPA PE COMPUTER

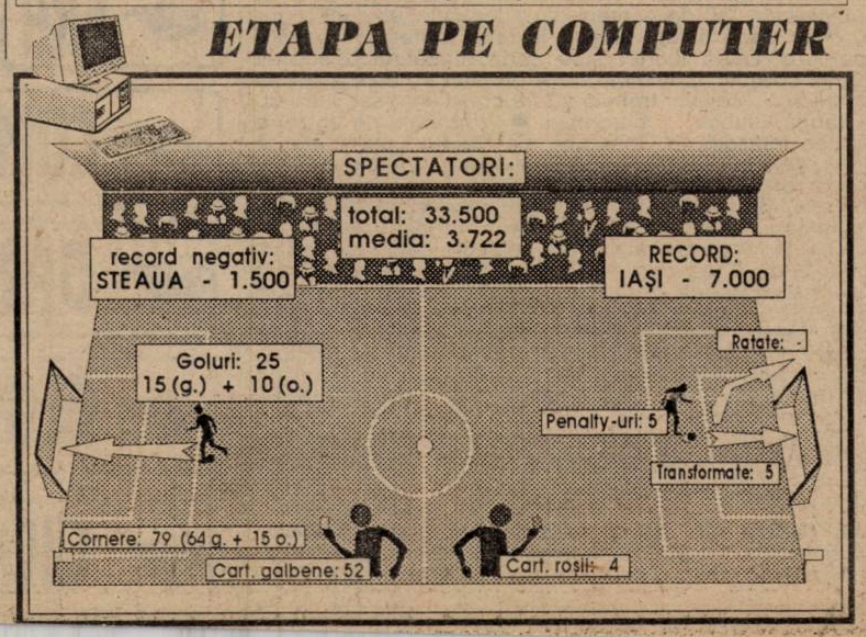

Cafeneaua fotbalistică timișoreană

îl are astăzi ca "naș" pe SORIN "PAVAROTTI" CAPSALI.
Subiect: **MACHEDONII LA CAFENEA.**
Invitați: RELU "MACEA" ȘUNDA și DAN MITA "MUTOMBO"

Miki Junea & Mihai Comșulea își vor serba cu această ocazie ziua numelui.
Un "La Mulți Ani" tip... FOTBAL VEST

MAGNET

General manager
RICHARD ANDRESS

FOTBAL vest
Str.Paris nr 2A Timișoara tel. 056/190656
Director onorific:
MARCEL TOLCEA
Director
DUKI POPOVICI
Redactor-Șef
SANDU USUSAN
Colectivul redacțional:
MARIUS BREAZU (șef dep. interne), OVIDIU PĂCURARIU (șef subredacție Arad), PETRU FUCHS (șef subredacție Caraș), MIHAI COMȘULEA (șef dep. externe), CORNEL BOCIORT (secretar gen. de redacție), RADU SUCIU (ideolog).
Redactori editorialiști:
JACKIE IONESCU, MIKI JUNEA,
Șef departament difuzare:
LASZLO MOLNAR
Colaboratori permanenți:
ȘTEFAN MARTON, GHIȚĂ OCHIȘOR, HORST SZEIBERT, HORAȚIU OLARIU, BRANKO VUIN, PAUL BOCȘANU, FLORIN NEMEȘ, MIHAI CERCEL, CĂLIN PĂLTINEAN, SILVIU FLORESCU, RAUL SPILLER., CIPRIAN URICAN
Reporteri speciali:
NELU SERE, HORIA CIULEA, LUCIAN GHEORGHIU
Tipar off-set:
MEDIAGRAF S.A.

ZĂPADĂ, GOLURI, HOȚI, CARTONAȘE, NERVI...

Stadion Dan Păltinișanu, teren moale, timp rece, spectatori 4.000.
Arbitri: C. Gheorghe (Suceava) - Al. Rolea (București), B. Cataroș (Călărași).
Observator: R. Câmpeanu (Cluj).
Cartonașe galbene: Kovacs, Vlaicu, Contra, Băban, Gușatu, Șoimaru, Pantazi, Lefter.
Cartonaș roșii: Călin (min. 79), Contra (min. 84).

5,5	ALMĂȘAN	1	LEFTER	4
6	CONTRA	2	ȘOIMARU	5
5,5	TRANDU	3	MANEA	4
6	CONTESCU	4	DOMȘA	5
6	CĂLIN	5	BURLEANU	6
5,5	PELICI	6	IENCSI	5
7,5	GUȘATU	7	ATOMULESEI	5
6,5	VELCEA	8	IONESCU	5
6	BĂBAN	9	MARC (cpt.)	5
7	VLAICU (cpt.)	10	ENACHE	6
5,5	KOVACS	11	PANTAZI	6

Au mai jucat: **16** PERȘA 6,5 din min. 64 în locul lui Contescu, **15** IVAN din min. 87 în locul lui Gușatu, **15** AXINIA I 5 din min. 46 în locul lui Șoimaru, **17** MIREA din min. 80 în locul lui Ionescu.

GOLURILE: MIN. 34 GUȘATU, cu capul, din centrarea de pe stânga a lui Călin; MIN. 42 MANEA autogol cu capul, din plonjon, după o centrare de pe dreapta a lui Contescu; MIN. 53 BURLEANU, pătrundere frontală după un un-doi cu Enache; MIN. 59 PANTAZI din 6m , cu capul, din centrarea lui Axinia I; MIN 68 GUȘATU, din cădere, cu un șut plasat din 9 - 10 m, bine servit "la întâlnire" de Băban; MIN. 90 DOMȘA, șut puternic cu stângul în colțul lung, din marginea careului mare; MIN. 90 BĂBAN din penalty, acordat în urma faultului comis asupra sa de portarul Lefter.

OCAZII MARI: MIN. 10 fază șnur Vlaicu - Băban - Gușatu, ultimul blocat în 6 - 7 m, revine și e blocat din nou; MIN. 29 șut Contescu, blocat de fundașii adverși; MIN. 33 cap Pantazi pa lângă, din 7 m; MIN. 44 șut Velcea, respins cu dificultate de Lefter în corner; MIN. 52 șut Vlaicu, apărat de Lefter; MIN. 54 - traseu Vlaicu - Kovacs - Gușatu, din nou blocat de portarul advers la marginea careului mic; MIN. 63 Băban șut pe lângă, din cădere; MIN. 82 Atomulesei singur - singurel în mijlocul careului trimite milimetric pe lângă poartă.

POLI TIMIȘOARA - CEAHLĂUL PIATRA NEAMȚ 4-3 (2-0)

Printre urmele de zăpadă de pe marginea terenului, timișorenii priveau spre acest joc cu destule temeri. Motivele le știm cu toții ! Ceahlăul însă, a avut o primă repriză nulă. Așezată în clasicul sistem românesc, ea a fost doar o mîță blîndă.Totuși, în partea a doua, încurajată de ...Poli și de fluier, a egalat de două ori ! De partea cealaltă, de bun augur evoluția lui Vlaicu, cel care a ordonat acțiunile din jumătatea adversă.Cu un Velcea mai puțin spectaculos , dar util și cu un Gușatu pe care l-am dori mereu așa,Poli a dat impresia(în primul mitan) că pe teren e doar o echipă, presiunea de la poarta lui Lefter obligîndu-i pe moldoveni să-și înscrie chiar un autogol. ! De remarcat și varietatea acțiunilor violeților, primele două goluri venind în urma unor centrări de pe ambele flancuri ale atacului, fundașii adverși fiind depășiți cu regularitate (poate și un motiv pentru înlocuirea lui Șoimaru) ! La reluare, o cădere păguboasă, precum și nesiguranța apărării, mai ales în zona centrală, au permis crearea unor zone de manevră pentru jucătorii lui Nedelcu. În plus, Călin, încercînd să facă legătura cu celelalte compartimente, a lăsat spații pe partea sa, golul secund al adversarilor pornind din acea zonă ! De remarcat că, pentru prima oară în acest campionat, polițiștii au revenit după ce au fost egalați (de două ori !), semn al cîștigării unei maturități de care într-adevăr echipa avea nevoie ! Cu tote acestea, unele cartonașe (mai ales cele primite de Băban și Gușatu) ar fi putut fi evitate ! Chiar dacă e bine sau nu, să spunem că un mare merit revine publicului care, pe lîngă încurajările specifice, și-a pierdut răbdarea asistînd la cascadele de nesimțire ale numitului Costică-Suceava,un tip cu un obraz mai gros decît baza piramidei lui Keops.Acest individ , care are impresia că împarte dreptatea pe terenuri, a demonstrat adevărata față a situației actuale din fotbalul nostru ! Din arsenalul de dreptate împărțită fac parte cartonașele roșii gratuite -Contra și Călin -ignorarea tușierilor în fazele favorabile timișorenilor,oprirea contraatacului (ghiciți a cărei echipe ?) pentru a permite intrarea pe teren a echipei medicale a ... celeilalte; închiderea ochilor la un cot în plină figură aplicat de Ionescu lui Gușatu (asta apropo de cartonașele roșii), într-o fază petrecută la 5 metri ÎN FAȚA SA; de micile potlogării de la mijlocul terenului - 95 la sută în favoarea vizitatorilor- nici nu mai spun nimic ! Mă întreb doar, cu groază, ce s-ar fi întîmplat dacă SV nu acorda penalty-ul la Băban , produs de , poate, cel mai nefericit om de pe stadion, Radu Gabriel Lefter ? ! Sperăm ca Suceavă, să se dea lovit cînd mai primește vreo delegare la Timișoara ! Ar fi mai bine pentru toată lumea !

MARIUS BREAZU

la cald... la cald... la cald...

Emeric Dembrovschi: *"A fost un meci tensionat, de mare uzură, pe care l-am câștigat pe merit. Jucătorii noștri s-au simțit cu cuțitul la os, așa că au trebuit să se mobilizeze și să facă o mare risipă de energie pentru a câștiga. Am avut momente bune și chiar foarte bune, care au alternat însă cu altele slabe. La 2-0 am ratat desprinderea, după care a apărut o cădere fizică și morală. Din păcate, apărarea noastră a fost improvizată și nu are încă experiența necesară. Felicit echipa, care a muncit eroic și sper să ne mobilizăm și de acum înainte. Din păcate am primit destule cartonașe, așa-i jocul la sacrificiu. Cred că cele două cartonașe roșii au fost acordate cu ușurință. Călin a făcut un simplu fault de joc și nici nu avea cartonaș galben, iar Contra a primit al doilea galben pentru simulare, deși fusese lovit cu cotul în gură."*

Mircea Nedelcu: *"Pentru spectatori, cred că a fost un meci plăcut. Pentru noi antrenorii a fost unul de infarct. Rezultatul mă nemulțumește, pentru că este inadmisibil să pierzi când ai doi jucători în plus pe teren. Nu-mi explic relaxarea echipei mele după ce am egalat. Deși nu e pedagogic să spun, cred că și cu un junior în poartă am fi primit mai puține goluri. Nu comentez arbitrajul, nu o mai fac demult, pentru că am fost unul din antrenorii care au fost suspendați din această cauză, uneori pe drept, alteori pe nedrept. Nu sunt amestecat în nici un fel de combinație din fotbalul nostru, nici nu vreau să mă gândesc că există așa ceva. Cred că victoria timișorenilor este meritată, ajutată și de hazard, pentru că așa ceva se întâmplă o dată la un milion de meciuri."*

"Mutenia observatorului"

REMUS CÂMPEANU: "TREBUIE SĂ ANALIZEZ TOT CE-AM VĂZUT"

La finele meciului am încercat să aflăm care este părerea observatorului federal delegat la acest joc, dl. Remus Câmpeanu din Cluj, vizavi de arbitrajul prestat de suceveanul Gheorghe Constantin.

Rep.: ***Dle. Remus Câmpeanu cum calificați maniera de arbitraj a lui Gheorghe Constantin?***

R.C.: Nu fac nici un fel de apreciere. Am văzut cu toții ce-a fost.

Rep.: ***Nu credeți că astfel de arbitraje pot avea urmări foarte grave? Puțin a lipsit și astăzi ca situația să degenereze și urmările ar fi fost tragice. Noroc cu intervenția promptă a poliției...***

R.C.: Nu vreau să discutăm despre arbitraj. N-avem această misiune de-a face aprecieri imediat după joc. Prima dată trebuie să analizez tot ce-am văzut aici. Am văzut arbitrajul... așa cum l-ați văzut și dumneavoastră. Nu dintr-un punct de vedere părtinitor, ci dintr-unul al unui om neutru. Eu de aceea am fost aici, pentru a analiza și părțile bune și cele rele. Și... din păcate au fost.

Rep.: ***Mai multe rele decât bune...***

R.C.: Probabil. S-ar putea să fie așa. Oricum, eu cred că Poli astăzi a jucat bine, arătând o revenire de formă.

▼ POLI PULS ▼ POLI PULS ▼

Cine va juca la Brașov?

După cum se știe, efectivul lui Poli suferă în continuare. Adi Stoicov, accidentat în meciul cu Rapid (contuzie la glezna piciorului stâng) nu a fost inclus pe foaia de arbitraj la meciul cu Ceahlăul, prezența sa în teren la Brașov fiind încă sub semnul întrebării. Bineînțeles nu vor evolua Florin Călin și Cosmin Contra, ca urmare a cartonașelor roșii văzute în meciul cu Ceahlăul, iar Sanyi Kovacs a primit, în același meci, al patrulea galben, care îl va ține de tușă în etapa de miercuri de sub Tâmpa.Se pare că va fi legitimat în timp util Iosif Rotariu, actele de transfer luând, se pare, drumul Bucureștiului.

Se termină concediul lui Anghel...

Sâmbătă, cu câteva ore înaintea meciului, la restaurantul Bulevard s-au întâlnit conducerile lui Poli și cea a Ceahlăului. Interesant este că alături de președintele Viorel Boiț s-a aflat Stelian Anghel, vicepreședintele demisionar al clubului. Să însemne aceasta că Anghel se va reîntoarce la club, chiar dacă până acum declarase contrariul? Oricum, concediul lui Stelian Anghel se termină mâine, 8 noiembrie. De urmărit...

Cantonamente la C.O.S.?

Pe lângă tradiționalul loc de cantonament de la Șag, de acum Poli ar putea beneficia, în condiții materiale avantajoase, de un al doilea loc de cantonament, cel de la Casa Oamenilor de Știință. De fapt, nu este un loc necunoscut pentru alb-violeți, ei apelând la același hotel și în urmă cu câtva timp.

Mugur Gușatu - il nostro idolo

În sfârșit, după o lungă și grea așteptare, alb-violeții s-au ridicat la nivelul nostru, al tifosilor din "CURVA SUD". Circa 1.000 de adevărați suporteri au venit din nou în "peluza sud" hotărâți cu toții să nu părăsească echipa de suflet și să o încurajeze, chiar dacă aceasta se afla pe ultimul loc al clasamentului. S-a creat, sâmbătă, un fapt fără precedent în istoria României fotbalistice: o echipă situată pe ultima poziție în clasament a fost încurajată de o galerie de peste 1.000 de suporteri fanatici. Favoriții noștri și-au dat seama de această și drept urmare Mugur Gușatu, după ce a marcat golul trei, a venit direct în "peluza sud", urcându-se pe gard și îmbrățișându-și fanii. De la memorabilul POLI - DINAMO 3-1, din '90, când un alt idol de-al nostru, TIMOFTE II, se urca pe același gard al "peluzei sud", nu a mai fost vreun jucător care să facă acest gest frumos după marcarea golului.

Calmul caracteristic publicului timișorean s-a transformat sâmbătă într-o impresionantă "furie englezească". Era și normal să se întâmple așa din moment ce suceveanul cu fluierul în gură ne-a furat ca-n codru, ajutându-și din suflet cei 11 contărani să plece cu ceva puncte din Banat. Acest moldovean s-a folosit de toate mijloacele posibile, împrăștiind cartonașe galbene și roșii cu predilecție către alb-violeți fluierând chiar și peste tușier, pentru ca apoi "să uite" de cele 3 minute de prelungire arătate.

Dar să revenim la problemele organizatorice de pe stadion. Ceea ce ne-a deranjat a fost proasta organizare. Gardienii Publici trimițând toți copiii să intre în "peluza sud", copii din cauza cărora ne-au luat foc steagurile de pe gard, la meciurile anterioare. Sperăm ca cei în măsură să înțeleagă și să ne scutească de prezența lor.

Revenim cu noi ecouri la show-urile tifosilor alb-violeți pentru că, pe lângă ziariștii locali care sunt încântați și mândri de actuala tifoserie, TVR evidențiază spectaculozitatea show-urilor semnate COMANDO VIOLA, pentru ca recent să citim în publicația "ZIUA" un articol scris de Traian Panghe, pe care ne permitem să-l citâm: ***"Rapidiștii au câștigat în fața unei galerii timișorene cum nu mai există în România. COMANDO VIOLA ULTRA CURVA SUD este o stare de spirit la Timișoara. Băieții din galerie și-au împrejmuit singuri peluza în care nu intră decât cei care vor să facă galerie; au o rubrică consistentă în publicația FOTBAL VEST, unde țin corespondență cu suporterii lui Poli din Banat, etc. Recitalul de miercuri - curat și fierbinte - l-a încântat, la un moment dat, și pe observatorul federal Mircea Ionescu, cel care, când fanii au pătruns pe pistă fluturând imensele steaguri a l'italienne, a exclamat: la uite, dom'le, pe ăștia vroiam să-i dau afară din stadion!"*** Nu mai adăugăm noi nimic, doar amintim tuturor că ceea ce a fost cu Rapidul a fost o nimica toată pe lângă ceea ce vom pregăti cu Steaua!

P.S.: Un sfat pentru suporterii U.T.A.-ei: continuați să beți apă minerală, v-o recomandăm pe cea de Buziaș! ***Mulți încearcă să fie suporteri, dar puțini reușesc cu adevărat aceasta!***

TOPUL SUPORTERILOR ULTRAS 1. Mugur Gușatu, Marcel Băban, Sorin Vlaicu și restul echipei.

COMANDO VIOLA ULTRA CURVA SUD

TIFOSERIA

CLASAMENT D.N.

		TOTAL						PENALTY-uri în favoare		PENALTY-uri împotriva		ACASĂ					AFARĂ					Adevăr	Gal b.	Rosii	Media Spect.
								Total	Marc	Total	Marc														
1	STEAUA	14	10	3	1	36-15	33	6	4	4	3	7	6	1	0	25-7	7	4	2	1	11-8	+12	31	4	7212
2	RAPID	14	8	1	5	32-16	25	1	1	1	1	7	5	1	1	19-6	7	3	0	4	13-10	+4	35	2	9712
3	FARUL	14	7	3	4	25-17	24	1	1	3	3	7	5	1	1	14-5	7	2	2	3	11-12	+3	46	3	4571
4	UNIV. CRAIOVA	14	7	3	4	19-11	24	2	1	4	4	8	7	1	0	15-1	6	0	2	4	4-10	0	43	2	3811
5	DINAMO	14	7	2	5	17-15	23	2	2	1	1	7	5	1	1	14-7	7	2	1	4	3-8	+2	32	5	3570
6	GLORIA B-ȚA	14	7	1	6	17-15	22	2	2	4	4	7	6	0	1	12-5	7	1	1	5	5-10	+1	29	0	2498
7	CEAHLĂUL	14	6	3	5	17-20	21	4	3	1	1	7	6	1	0	10-1	7	0	2	5	7-19	0	27	1	6213
8	NAȚIONAL	14	6	2	6	21-26	20	3	3	2	0	7	3	1	3	13-15	7	3	1	3	8-11	-1	41	2	5427
9	POLI IAȘI	14	6	1	7	18-30	19	0	0	5	4	7	5	1	1	12-6	7	1	0	6	6-24	-2	36	5	11141
10	SPORTUL STUD.	14	5	3	6	17-15	18	1	1	4	4	7	5	1	1	14-4	7	0	2	5	3-11	-3	36	2	10070
11	INTER SIBIU	14	5	3	6	15-14	18	3	2	3	2	7	5	2	0	10-2	7	0	1	6	5-12	-3	33	3	3642
12	PETROLUL	14	5	3	6	16-18	18	2	1	2	2	7	5	2	0	11-4	7	0	1	6	5-14	-3	29	3	5427
13	AS BACĂU	14	6	0	8	18-27	18	4	4	4	3	7	6	0	1	16-5	7	0	0	7	2-22	-3	45	1	5570
14	U CLUJ	14	5	2	7	18-18	17	4	3	3	2	6	4	1	1	16-6	8	1	1	6	2-12	-1	40	2	2582
15	OȚELUL	14	5	1	8	15-19	16	3	2	2	2	7	5	0	2	12-5	7	0	1	6	3-14	-5	31	1	5856
16	FC BRAȘOV	14	4	3	7	13-25	15	2	2	2	2	7	4	3	0	7-3	7	0	0	7	6-22	-6	41	2	4641
17	POLI	14	4	2	8	23-28	14	5	5	3	2	7	4	1	2	20-10	7	0	1	6	3-18	-7	29	5	8285
18	FC ARGEȘ	14	4	2	8	16-24	14	4	4	3	3	7	4	1	2	13-8	7	0	1	6	3-16	-7	46	3	7998

GLORIA - DOUĂ GOLURI LA TIMIȘOARA ÎN 11 PARTIDE!

CFR TMȘ. - GLORIA REȘIȚA 2-0 (2-0)

Stadion C.F.R., timp friguros, teren greu, acoperit la început de un strat de zăpadă, spectatori 400.
Arbitri: I. Ștefan - A. Prodan (ambii din Alexandria), N. Lixandru (Petroșani).
Observator: Remus Câmpeanu (Cluj).
Cartonașe galbene: Laczko, Kaporniay, Foale.
C.F.R.: Boldor 6,5 - Artimon 6,5 - Diaconescu 6 (46, Perdei 5,5), Himcinschi 6,5, Chira 6,5 - Ianu 6, Gligorovici 6 (77, Florescu), Rotariu 6,5, Stoican 7,5 - Foale 6 (90, Kovacs), Simcelescu (cpt.) 6,5.
Antrenor: Dan Firițeanu. Pe bancă: Anca, N. Petre.
GLORIA: Fekete (cpt.) 6 - I. Pătru 6,5 - Șirian 5,5, Brici 5,5 (88, Dumitru), Kaporniay 6 - Dincă 6, Laczko 6 (73, Ciornei), Chiș 6, Decuseară 6 - Marcu 5, Bălean 5.
Antrenor: Victor Roșca. Pe bancă: Toader, Copăcianu, Iancovici.
Au marcat: STOICAN (min. 20), care a împins mingea în plasă din apropiere, după un șut al lui Foale respins de Fekete; FOALE (min. 34), cu capul de la 2 metri, fructificând o centrare ideală a lui Simcelescu, după o reușită acțiune a căpitanului feroviarilor.

● Dacă C.F.R.-ul a aliniat formația de bază (inclusiv Rotariu, aflat încă la feroviari în pofida tuturor zvonurilor care-l dădeau deja plecat la Poli), oaspeții au fost nevoiți să joace fără Veche (accidentat), Beloia (suspendat), Tuluc și Furdui (dispăruți de la club - vezi rubrica Nu-i vestiaru' seif de bancă). ● Terenul foarte greu, alunecos, n-a permis un control optim al balonului, combinațiile fiind astfel greu de realizat. ● După un sfert de oră echilibrat, gazdele au avut prima mare ocazie, Rotariu reluând de la 6 metri alături, la o excelentă așezare a lui Stoican. ● Au fost suficiente două momente de ezitare a apărării celor din Govândari și timișorenii, atenți, au luat un avantaj de două goluri, care s-a dovedit hotărâtor. ● Trebuie să remarcăm faza golului doi, la care Simcelescu a avut un rol decisiv, după o frumoasă cursă și centrare, servindu-l ca pe tavă pe Angelo Foale. ● Reșițenii au avut o singură ocazie mare, în min. 36, când Marcu a șutat peste din poziție favorabilă, de la marginea careului mare. ● La acest fapt a contribuit și evoluția sigură a defensivei echipei lui Dan Firițeanu, care a închis toate culoarele spre poarta lui Boldor. ● În repriza secundă s-a jucat doar între cele două careuri, niciuna din echipe nereușind să pericliteze poarta adversă. ● Gloria a desenat frumos în câmp, dar fotbalul se joacă pe goluri, capitol la care băieții lui Victor Roșca și Adrian Coca sunt cam deficitari (doar 6 reușite în 11 partide)! ● O notă bună pentru prestația lui Ilie Stoican, ambițios, tehnic și clarvăzător. ● Arbitraj bun, într-o întâlnire foarte sportivă, cu jucători preocupați doar de joc.

SANDU USUSAN

JUCĂTORUL MECIULUI

ILIE STOICAN

"O partidă foarte dificilă, desfășurată pe un timp nefavorabil. Am avut șansa să înscriem destul de repede și astfel să ne desprindem în învingători. Sper să facem o figură cât mai frumoasă la Arad."

la cald... la cald...

IOSIF RITEȘ (președinte Gloria):

"Azi am jucat puțin mai slăbuț, poate și-a spus cuvântul și oboseala acumulată după meciul de la Dej. Ne-au și lipsit câțiva jucători de bază. Echipa s-a dăruit, terenul fiind foarte greu. Am greșit în apărare, dar ăsta-i fotbalul. În continuare vom lua niște măsuri pentru a încerca o evadare din zona periculoasă a clasamentului. Doresc succes în continuare C.F.R.-ului, care a învins pe merit. Iar noi va trebui să demonstrăm că nu aceasta este valoarea lotului."

ÎN GOVÂNDARI GHINIOANELE SE ȚIN LANȚ

În minutul 13 al meciului *de la Dej, Ion Veche*, abia revenit la gruparea lui Victor Roșca, s-a accidentat destul de grav (ciupitură de menisc), părăsind terenul. Pentru refacerea lui se va apela la serviciile doctorului Manciu, de la Poli Timișoara. În același joc, *Gaia Beloia* a văzut al 4-lea "galben" în acest sezon și astfel a fost nevoit să "sară" partida cu C.F.R.-ul. Și totuși o veste îmbucurătoare pentru suporterii Gloriei: în cursul acestei săptămâni se va perfecta transferul lui *Dacica*, acesta devenind bun de joc chiar din etapa viitoare.

GLORIA NU SE SIMTE PREA BINE LA GARA MARE

Din sezonul 1982-83 încoace constructorii reșițeni au evoluat de 11 ori pe stadionul de lângă Gara Mare. Aceasta a fost a 10-a înfrângere a alb-albaștrilor, aceștia reușind să smulgă doar un punct în fief-ul C.F.R.-ului, 0-0 în ediția '93 - '94.În cele 11 partide Gloria a marcat doar două goluri! La 18 aprilie 1992, scor 1-2, punct reușit de *Marcă* și la 3 decembrie anul trecut, scor tot 1-2, gol izbutit de *Furdui*. Feroviarii au punctat în schimb de 22 de ori, trecându-și în palmares și două victorii cu 4-0, în edițiile '84 - '85 și '90 - '91!

CASĂ DE PIATRĂ, MIRELE!

Sâmbătă, *Emilian Diaconescu* a fost înlocuit după primele 45 de minute. Și asta nu pentru că ar fi jucat slab sau pentru că s-ar fi accidentat. La ora 13,30 trebuia să fie prezent în fața ofițerului stării civile, în vederea căsătoriei. Nu ne rămâne decât să urăm noii familii Diaconescu, Teodora și Mirel, *"Casă de piatră"!*

VISCOL CU ȘAPTE GOLURI ÎNTR-O ORĂ!

FAN CLUB ROSSO-NERI

Le mulțumim domnului Mitică Buzatu și conducerii CSM-ului, care ne-au pus la dispoziție un autobuz pentru deplasarea din etapa trecută, la Zlatna, unde gazdele ne-au permis accesul gratuit în tribune. Acolo ne-am realizat din nou show-ul, care dealtfel a fost mai colorat ca altădată, unii dintre suporterii din galeria noastră "brăzdându-și" fețele în culorile clubului. La golul lui Szijj, Ciucur, cel mai bun reșițean, a escaladat gardul dintre teren și tribună, pentru a ne saluta, așa cum se întâmplă doar în lumea bună a fotbalului, ceea ce ne-a bucurat nespus. După această deplasare am confecționat, pentru meciul cu Corvinul, o sirenă, care i-a ținut treji pe băieți, ajutându-i să învingă terenul, vremea potrivnică și adversarul. S-au colectat deja o parte din banii necesari pentru achiziționarea unei tobe mari, și pe această cale facem un apel către eventualii posesori ai acestui instrument, care doresc să vândă. Reșița a obținut o dublă victorie în dauna Hunedoarei. Una pe teren, alta în tribune, acolo unde noi am obținut o victorie netă la capitolul încurajări și fair-play. Hunedorenii au aruncat cu bulgări de zăpadă în arbitri, respectiv l-au fugărit pe observatorul Ioniță la finalul meciului. Doar intervenția excepțională a profesorilor Nicu și Ion Benga, la faptele din curtea din spatele tribunei, a făcut ca CSM-ul să nu fie acuzat de ultrajul observatorului! Urmează două deplasări consecutive, la Alba Iulia, unde vom fi ca la Unic, și la Fălticeni, de unde, deasemenea, nu vom lipsi. Cum vom ajunge acolo nu știm, deocamdată. Vom vedea...

TOP FAN CLUB: 1. Petre Panescu; 2. Vali Ciucur; 3. Emil Șerban

JUCĂTORUL MECIULUI

PETRE PANESCU

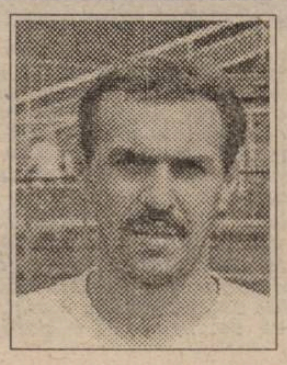

"Acasă îmi convine foarte mult postul de vârf de atac, și mă bucur pentru cele două goluri marcate. Cele două bare n-au fost ghinionul meu, ci norocul lui Popa. Dacă acestea ar fi fost goluri, meciul ar fi fost tranșat mai repede. Cât despre faptul că "afară" nu sunt folosit ca atacant, nu mă pot pronunța, căci aceasta este exclusiv problema antrenorului."

CSM REȘIȚA - CORVINUL 4-3 (2-1)

Stadion Valea Domanului, teren acoperit de zăpadă, cu marcaje ilizibile, timp friguros, cu viscol, spectatori 800.
Arbitri: Al. Crișan - R. Petrovici (ambii din București), S. Ioan (Galați).
Observator: Al. Ioniță (București).
Cartonașe galbene: Ibric, Doană, Panescu, Mitrică.
C.S.M.R.: Fl. Ianu 6,5 - Șerban 4,5 - Căprariu 5, Ibric 4,5, Ciocoi 4 (89, Poienariu) - Ciucur 6,5, Doană 5,5 (63, Cepoi 5), Marinescu 6 - Szijj 6, Panescu 7,5, Cr. Pușcaș (cpt.) 5,5 (80, Balea).
Antrenor: Mircea Chivu. Pe bancă: Bosca, Johnson.
CORVINUL: Gh. Popa 4,5 - Sterean 4,5 - Bordean (cpt.) 6, Haidiner 4, Petrolesc 5 - Anița 5,5, Tetileanu 5,5, Bardac 6, Ciorea 5 (60, Păcurar 6) - Costăchescu 7, Mitrică 6.
Antrenor: I. Petcu. Pe bancă: Petrei, Botezan, Dăscălescu, Chezan.
Au marcat: PANESCU (min. 4), "cap" din colțul careului mic, la centrarea lui Căprariu; COSTĂCHESCU (min. 35), din apropiere, la pasa lui Mitrică; MARINESCU (min. 37), din penalty, după faultul lui Petroiesc asupra lui Pușcaș; PANESCU (min. 47), din 2 metri, la lovitura liberă executată de Pușcaș; COSTĂCHESCU (min. 48), din 2 metri, speculând alunecarea lui Ianu, la șutul lui Bardac; MITRICĂ (min. 52), din penalty, după un presupus fault al lui Ciocoi la Bordean; MARINESCU (min. 56), în urma unei combinații cu Pușcaș, la o lovitură liberă de la 20 metri.

● Într-un decor alb, în Valea Domanului a fost un derby de tradiție, în care... a nins cu goluri. ● La ninsoarea care a început pe la ora 9 dimineața, arbitrul Alexandru Crișan ar fi putut fi mai inspirat în alegerea unui alt balon, decât cel alb, cu care s-a jucat. Și apropo de culori, hunedorenii au evoluat în tricouri roșii - culoarea C.S.M.-ului - cu inscripția UNICEF în piept, iar reșițenii... în verde. ● Cât despre meci, Petre Panescu, fundașul convertit de Mircea Chivu în atacant, a făcut din nou un joc mare "în față", marcând două goluri și având și două bare, ambele în prima repriză, în minutele 24 și 38. ● Dar dacă atacul a funcționat bine grație unui ex-fundaș, linia defensivă a arătat aceeași labilitate, fiind ușor penetrabilă, în special în zona lui Ciocoi, unde Bordean s-a plimbat ca pe bulevardul "San Siro". Ultimul sfert de oră a dezvăluit elocvent slăbiciunile defensivei C.S.M.R.-ului, doar paradele senzaționale ale lui Florin Ianu, la bombardamentul de "lângă ureche", adică din 6 - 10 metri, executat de Bardac, Mitrică, Costăchescu și Bordean, salvându-l pe antrenorul Chivu de la o măsură în vogă în aceste zile, și anume demiterea. ● Căderea din final poate avea o explicație și în planul pregătirii fizice, departe de una "nemțească". ● Cristi Pușcaș, un adevărat argint viu în meciurile de acasă, a avut o evoluție modestă, poate și din cauza suprafeței de joc, deosebit de grea, mijlocașul reșițean evoluând și accidentat la o gleznă, o bună bucată din meci. ● Împreună cu Panescu, din nou entuziasmant, Szijj, Ciucur și Marinescu au alcătuit careul câștigător al Reșiței, o contribuție esențială aducându-și însă și fundașii Corvinului, plus portarul Popa, cam stângaci în intervenții. ● Și, din nou, o vorbă bună despre galerie, care are de-acum în dotare și o tobă și o sirenă, aceasta din urmă sunând însă a jale la 3-3.

■ **PETRU FUCHS**

Bulgări de Hunedoara

La meciul CSMR-Corvinul, galeriei oaspete, venită cu un autobuz special (cam 35 de persoane) i s-a permis accesul gratuit în tribune.După ce și-au etalat drapelele pe gardul împrejmuitor, galeria oaspeților și-a încurajat civilizat favoriții pînă în minutul 90 cînd, la ieșirea arbitrilor de pe teren , i-au bombardat cu bulgări de zăpadă, un proiectil lovind brațul pavăză al centralului Al.Crișan. Și pentru ca afacerea să nu se oprească aici, la 20 de minute după meci,cîțiva huligani, în drum spre autobuzul care urma să-i ducă la Hundeoara, l-au fugărit pe observatorul Al.Ioniță, confundat cu Al.Crișan, ambii fiind de tipul "albino", cu părul complet cărunt. Doar intervenția fraților Benga și a cîtorva reșițeni a făcut să nu degenereze un meci de fotbal care, atît prin rezultat, cît și prin sportivitatea etalată nu avea voie să lase loc de incidente.Poliția, de ziua ei, a venit , vai, cam tîrziu! Propunem să li se dea grade fraților Benga !

Atenție la suspendări!

Lansăm un semnal de alarmă înceea ce privește accesul persoanelor în incinta terenului de joc (vezi cazul lui Cristi Alexandru, latent motiv de suspendare a terenului) și mai ales în tunelul de acces în teren, acolo unde, la înghesuială, se pot trage "scatoalce" care pot duce la jocuri ... în munți, la Anina.

Amintirile lui Stoica

Înainte de meci discutam cu Virgil Stoica, antrenorul secund al hunedorenilor, despre meciurile extrem de spectaculoase disputate între CSMR și Corvinul. Stoica își amintea chiar de un interesant 4-3 în favoarea Corvinului, meci jucat acum cîțiva ani la Hunedoara. Și sâmbătă a fost 4-3, dar cei fericiți au fost de data aceasta reșițenii!

la cald... la cald... la cald...

MIRCEA CHIVU: *"Meci de infarct! Asemenea greșeli în apărare de mult n-am mai văzut. Noroc de atacul pe care-l am, și care și-a făcut pe deplin datoria. Este rușinos că am încasat 3 goluri acasă, acolo, în defensivă, existând un adevărat bulevard. N-a fost de vină terenul, ci felul defectuos în care s-au poziționat fundașii mei. Nu reușesc să-i înțeleg. Nu e în regulă deloc felul în care urmăresc balonul, jocul, adversarul. Ciocoi trebuia schimbat mai demult, dar cu lotul pe care-l am la dispoziție sunt limitat în alternative pe postul de fundaș stânga. Alt aspect pe care nu reușesc să mi-l explic este cum s-au pierdut atâtea dueluri unu la unu."*

ION PETCU: *"Un meci de infarct!* (n.n.: telepatia antrenorilor celor două echipe este evidentă!). *Pentru cei de pe bancă a fost un meci extraordinar de greu, scorul balansând mai tot timpul. Sunt mulțumit de angajamentul jucătorilor, de dorința lor de victorie. M-au supărat însă greșelile unora, care nu și-au respectat sarcinile de joc, și în special Haidiner, care a efectuat un marcaj superficial la Panescu. Iar Mitrică, din golgeterul echipei a devenit liderul ratărilor din situații limpezi ca lumina zilei, în momentele psihologice ale meciului. Gheorghe Popa, după ce la Alba Iulia a apărat un penalty, astăzi a greșit la golurile 1 și 4."*

K.O.-UL DE LA VÂLCEA, UN NOU PUNCT DE PLECARE

miniCRONICI SUBIECTIVE

Chimia Rm. Vâlcea - U.T.A. 0-3 (0-1)

LADISLAU KÖRÖSI (director executiv al clubului F.C. U.T.A.): *"M-am deplasat în mod special la Râmnicu Vâlcea în noaptea de vineri spre sâmbătă cu mașina mea, pentru a urmări evoluția echipei după cele întâmplate în ultimele două zile. Jucătorii au refuzat antrenamentul de joi și cantonamentul de joi seară, , pe care totuși clubul va fi obligat să-l plătească. Înainte de plecare s-au achitat o parte din obligațiile financiare ce reveneau echipei. Am avut o întâlnire cu jucătorii și am putut citi pe fața lor hotărâre, ceea ce mi-a dat încredere că jocul cu Vâlcea va fi abordat cu seriozitate, ceea ce s-a și întâmplat. Ne așteaptă un joc greu cu C.F.R. Timișoara."*

DORU CURA (organizator competiții): *"Prima repriză a fost caracterizată printr-un joc de luptă, fazele de poartă fiind puține la ambele porți. Au făcut excepție ratarea lui Radu George și golul marcat de același jucător.*

Repriza a doua a început printr-un joc de contre, deschis, și un lucru notabil a fost acela că noi am reușit al doilea gol care a rupt elanul gazdelor. După al treilea gol, U.T.A. a pus stăpânire pe joc, rămânând practic o singură echipă în teren."

L. Körösi a acordat următoarele note jucătorilor echipei U.T.A.: Sinescu 7,5 (Pap) - Stupar 7,5 - Lingurar 7, Lucaci 6,5, Dronca 6,5, Ganea 6,5 - D. Mitu 6,5, R. George (cpt.) 8,5, Mănăilă 8 - N. Mitu 7 (Mariș), Ștefăligă 7 (Plisca).

SUPORTER CLUB UTA 'RED FIGHTERS'

Ceea ce suporterii echipei U.T.A. și-au propus, și anume de a fi prezenți și a-și încuraja echipa pe toate stadioanele pe care U.T.A. evoluează, este deja un fapt notabil.

Cu părere de rău trebuie spus că numărul suporterilor care își însoțesc echipa în deplasări este destul de scăzut.

Deplasarea de la Rm. Vâlcea, organizată de Liga Suporterilor, la care fiecare suporter participă cu jumătate din preț, nu a adunat un număr prea mare de fani. Plecați vineri seara, însoțiți și de echipa TV Intersat, am făcut o scurtă escală la Sibiu, unde Ioan Hamza a realizat un frumos reportaj despre suporterii care se deplasau la Rm. Vâlcea. Ajunși pe stadion, am fost surprinși de numărul mic de spectatori prezenți și am constatat o dată în plus că U.T.A. are suporteri în toate colțurile țării. Echipa noastră a practicat în sfârșit un joc deschis, plăcut, ceea ce am vrea să vedem întotdeauna.

Din punctul nostru de vedere, considerăm că ne-am făcut datoria, încurajându-ne permanent echipa, acest lucru fiind vizibil când se va viziona înregistrarea TV.

Un singur lucru avem de reproșat jucătorilor noștri: faptul că nu-și salută propria galerie la sfârșitul partidei.

Acordăm perfectă dreptate d-lui profesor Ion V. Ionescu vis à vis de incidentul de la sfârșitul meciului. Totuși, nu ne putem explica vorbele spuse de dl. Ionescu referitor la suporteri. Mulțumim d-lui Körösi, care ne-a luat apărarea. Nu vrem să creăm disensiuni, dar să știți, d-le profesor, că ați făcut un prim pas în a vă ridica suporterii în cap!

În încheiere, reamintim suporterilor că joi la ora 16,30 la stadionul U.T.A. (tribuna a II-a) va avea loc ședința suporterilor.

În caz de neprezentare, ședințele se vor suspenda.

TOP: 1. Radu George; 2. Dan Mănăilă; 3. Remus Ganea

N.R.: În amărăciunea lor, pentru faptul că nu au fost luați înapoi spre Arad cu autocarul echipei, suporterii prezenți la joc au adresat antrenorului echipei, d-lui Ion Ionescu, o apreciere puțin cam dură. Am considerat spre binele tuturor să nu o reproducem. Credem că pe viitor acest vârf de tensiune, creat artificial, va dispărea, și suporterii vor strânge rândurile în jurul echipei.

Unde-i Moldovan, să-l vadă pe Radu ?

Nu demult, Radu George a fost catalogat de un antrenor căruia nu mai are rost să-i pomenim numele, drept vânzător, el ștind departe de terenul de joc aproape un retur întreg. A fost marcat sufletește și, la un moment dat, s-a hotărît să ia drumul pribegiei, împreună cu familia sa, ajungând tocmai la Galați.Radu George nu este un jucător spectaculos, dar este un luptător, care nu cedează cu una , cu două.A revenit în cele din urmă la Arad, însă debutul în acest campionat nu a fost unul prea fericit.Însă tocmai tenacitatea lui a făcut ca jocul său să se îmbunătățească etapă de etapă, ajungînd acum ca în meciul de la Velcea să fie autorul unui hat-trick și, implicit , eroul meciului.

Stupi în Ungaria

Recent, Dan Stupar a dat o probă de joc în Ungaria, fără știrea sfătuitorului său principal prof.Mircea Henegaru, profesorul lui de la Școala Sportivă Arad.

C-ul în vizorul UTA-ei

Săptămâna trecută a avut loc o partidă amicală între echipele UTA și o selecționată a diviziei C Arad. Scorul contează mai puțin (6-0 pentru UTA), important este că s-au remarcat câțiva jucători: Cr.Sandu, Romanschi, Mițiți, Ardelean, Irimia,Trif și Olaru.

FLASH

VIOREL RAȚIU

Președintele Consiliului de Administrație al clubului UTA)

REP: ***D-le Rațiu, vă știu un apropiat al clubului UTA de peste douăzeci și cinci de ani. De unde această pasiune statornică pentru fotbal, în general, și pentru UTA, în special?***

V.R.: Pentru faptul că am jucat fotbal la CFR Arad, după care în 1958 am trecut la UTA, având-l antrenor pe Coco Dumitrescu, fiind coleg de echipă cu Ion Pârcălab, cu care sunt prieten și astăzi. În perioada armatei, am jucat la ASA Giurgiu. Am mai jucat la Gloria Arad, Tricoul Roșu, Indagrara și F.Z. Arad.

Am căutat să mă implic în probleme de fotbal, la început ca simpatizant, apoi ca membru în conducerea clubului. Într-adevăr, în douăzeci și cinci de ani, am avut o contribuție directă în sprijinirea echipei UTA, după perioada de glorie, când uzina nu a reușit singură să susțină echipa.

REP: ***Ați ocupat timp de douăzeci de ani funcția de director și șef complex "Astoria", actualmente fiind director executiv la societatea mixtă "Casino Astoria". Aveți timp liber pentru a vă ocupa și de problemele legate de fotbal, mai ales că acum sunteți președintele Consiliului de Administrație al clubului UTA?***

V.R.: Dacă îți organizezi bine munca, și ai și o pasiune cum este fotbalul, îți găsești timp și pentru aceasta, dar acum, printr-o implicare complexă în activitatea clubului, mi-am dat seama de multitudinea problemelor și consider că munca nu este deloc ușoară, din mai multe motive. La un club cu tradiție și cu dorință de performanță, problemele trebuie bine stăpânite, trebuie concepută o strategie bazată pe niște principii sănătoase, cu oameni care doresc performanță. În conjunctura actuală, criza prin care trec majoritatea cluburilor de fotbal, în care, cu regret, o încadrez și pe UTA, îți ia foarte mult timp "ploconeala după bani", fotbalul fiind o afacere, și fără bani nu se poate supraviețui.

REP: ***În accepțiunea d-voastră, există o criză financiară la UTA?***

V.R.: Până la 2.11.1995, consider că datorită unei conjuncturi nefavorabile, datorită nerezolvării angajamentelor luate la începutul campionatului de cei în speță, clubul UTA îl consider cel mai sărac din seria a II-a a Diviziei A, având datorii de câteva zeci de milioane de lei. UTA, comparativ cu celelalte echipe, cu toate că dispune de un lot competitiv, cu șanse de promovare, a pornit să atace acest obiectiv, din punct de vedere financiar, ca și când ar pleca la piață, să facă cumpărături de toamnă, cu zece lei în buzunar.

REP: ***Considerați eficientă actuala suprastructură, în comparație cu fosta organizare a clubului?***

V.R.: Consider că structura organizatorică actuală este în general bună, însă, probabil, cei care o compun ar trebui să o reanalizeze din punct de vedere al componenței. După retrogradare, logic, toată lumea a fost supărată pe acest club, mai ales datorită modului cum s-a retrogradat. SC UTA S.A. nemaiavând nici o putere economică pentru susținerea echipei, aceasta era a nimănui, iar sarcina de a susține echipa a căzut în competența organelor locale. În luna iulie, conform Legii 21/1994, s-a înființat Fotbal Club UTA, ca persoană juridică cu scop nelucrativ și membră a FRF, din inițiativa a 26 de membri fondatori. Partea executivă se subordonează Consiliului de administrație. Cu toată bunăvoința și dorința acestui Consiliu de a duce la bun sfârșit obiectivul de promovare, datorită nerealizării problemei financiare, consider că Consiliul de Administrație nu a avut eficiența dorită. Concret, prin unele datorii la contractele jucătorilor, care au semnat pe încredere, s-au acumulat restanțe la prime și au lipsit banii pentru cheltuieli legate de funcționarea clubului.

REP: ***Care sunt relațiile d-voastră de colaborare cu dl. profesor Ion V. Ionescu?***

V.R.: Îl cunosc pe dl. profesor Jackie Ionescu de pe vremea când era secundul lui Coco Dumitrescu, după care am urmărit constant rezultatele muncii sale. Consider că a avut bune realizări. M-am bucurat când a venit la UTA, considerând prezența dumnealui la echipă, ca om inteligent, cu personalitate, exact ceea ce avea nevoie formația pentru îmbunătățirea relației club - antrenor - jucători. După un început bun, cu unele deficiențe minore legate de componența lotului, s-ă instaurat o atmosferă bună pentru performanța propusă, însă după apariția problemelor de ordin financiar și insuccesul din meciul cu Jiul Petroșani, dânsul a fost printre aceia care s-au demobilizat, fapt care s-a resimțit la echipă. Consider că relația este bună și îi acordăm și în continuare încredere, însă ar trebui să se apropie mai mult de jucători. Este necesară mai multă muncă, pentru a se elimina suspiciunile și pentru ca echipa să-și exprime mai bine ideea de joc.

REP: ***Dialogul nostru are loc înaintea meciului cu Vâlcea. Considerați intacte șansele de promovare ale UTA-ei ?***

V.R.: Mai sunt încă multe etape de campionat. Consider că, teoretic, UTA are șanse și ar fi păcat să nu urmărească obiectivul de promovare până la capăt. Dar să nu continuăm cum am pornit, numai cu elanul, căci fără suport financiar nu se poate face nimic. Sperăm să ne achităm azi, cel puțin parțial, datoriile față de jucători. Vrem să ne completăm lotul cu 2-3 jucători pentru posturile deficitare, lucru pentru care există soluții, care însă au fost stopate din aceeași lipsă a banilor. Dorim să reconsiderăm componența Consiliului de Administrație, pentru includerea acelor oameni care hotărăsc destinele clubului, respectiv cei care investesc, iar președinte să fie numit un om de sport cu relații, care să fie remunerat, pentru că prin muncă obștească nu se pot obține rezultate. UTA va deveni un club serios numai atunci când va reuși să-și onoreze promisiunile făcute.

A consemnat
OVIDIU PĂCURARIU

"Un club serios își respectă promisiunile"

miniCRONICI SUBIECTIVE

GLORIA MERITA UN PUNCT

Unirea Dej - Gloria Reșița 1-0 (0-0)

IOSIF RITEȘ: "A fost poate cel mai bun joc în deplasare făcut de Gloria în acest campionat. Echipa a evoluat cu o dăruire exemplară, creând numeroase ocazii de gol, din păcate nevalorificate. Aici se vede și lipsa de inspirație a atacanților noștri, care n-au reușit să înscrie până acum decât 6 goluri. Gazdele n-au avut ocazii clare, golul pe care l-am primit a fost urmarea unei grave greșeli de marcaj. N-am ce să reproșez arbitrajului bucureșteanului Gheorghe Moise. Oricum, eu zic că formația noastră este oricum într-o creștere de formă. Repet, este păcat că nu ne-am întors cu un punct de la Dej, pe care-l meritam din plin.

Am folosit formația: Fekete 7 - I. Pătru 7 - Brici 6, Kaporniay 6, Beloia 7,5, Veche (13, R. David 5,5) - Decuseară 6, Dincă 7 (73, Marcu), Chiș 6,5 - Bălean 6, Laczko 7 (77, Dumitru)."

A marcat: Fărcaș (min. 74).

CELELALTE REZULTATE

A.S.A. TG. MUREȘ - MINERUL MOTRU 1-0: Gabor (90)

JIUL PETROȘANI - F.C. BIHOR 2-0: Știrbulescu (19), Neiconi (32)

F.C. MARAMUREȘ - UNIREA ALBA IULIA 2-0: Borhidan (35), Oană (84)

UNIREA DEJ - GAZ METAN 3-2: Manea (13), Șuvagău (61), Mosut (83) - C. Șomfălean (75), Ieleagă (76)

FOREȘTA FĂLTICENI - MINERUL ZLATNA 2-1: Ilieș (11), Ene (58) - Crăciun (6).

BUCOVINA SUCEAVA - OLIMPIA S.M. 5-2: Susanu (25), Crăciun (35), Perjă (60), Ciobanu (78 - penalty), Buzea (89) - Bolba (19), Teger (54).

ETAPA VIITOARE

Et. 12 - Sâmbătă, 11 noiembrie: ***Min. Motru - Dej; Satu Mare - Jiul; FC Bihor - ASA; Min. Zlatna - Bucovina; Corvinul - Fălticeni; Alba Iulia - CSM Reșița; Gaz Metan - FC Vâlcea; Gloria R-ța - FC Maram.; UTA - CFR.***

REZULTATE A1

Electroputere - Oțelul Târgoviște1-1; Poiana Câmpina - Portul Constanța 1-2; F.C. Onești - Metrom Brașov 0-0; ARO Câmpulung - Gloria Buzău 1-2; Constant Galați F.C. I.E.E.L.I.F. 3-0; Steaua Mizil - Dunărea Călărași 2-0; Metalul Plopeni - Dacia Pitești 1-2; Dacia Brăila - Cetatea Tg. Neamț 3-1; Tractorul Brașov - Rocar București 5-0.

În clasament: ***1. Dacia Brăila 24 p*** (19-10); ***2. Gloria Buzău 20 p*** (15-14); ***3. Dacia Pitești 19 p*** (17-14)... ***16. Portul Constanța 12 p*** (17-

CLASAMENT A II

	TOTAL						ACASĂ					AFARĂ					ADE -VĂR
1	JIUL PETR.	11	8	1	2	19-5	25	6	6	0	0	14-0	5	2	1	2	5-5	+7
2	ASA TG.M.	11	7	2	2	19-10	23	6	5	1	0	11-1	5	2	1	2	8-9	+5
3	FĂLTICENI	11	7	1	3	15-6	22	6	6	0	0	13-1	5	1	1	3	2-5	+4
4	UNIREA DEJ	11	7	0	4	20-10	21	6	6	0	0	16-3	5	1	0	4	4-7	+3
5	UTA	11	6	3	2	20-10	21	5	4	1	0	10-2	6	2	2	2	10-8	+6
6	CSM RES.	11	6	2	3	20-11	20	6	5	1	0	18-6	5	1	1	3	2-5	+2
7	GAZ METAN	11	5	2	4	12-12	17	5	4	1	0	8-1	6	1	1	4	4-11	+2
8	CFR TMS.	11	5	1	5	13-18	16	6	5	1	0	11-3	5	0	0	5	2-15	-2
9	FC MARAM.	11	4	2	5	12-16	14	6	4	1	1	11-5	5	0	1	4	1-11	-4
10	FC BIHOR	11	4	2	5	10-15	14	5	4	1	0	9-2	6	0	1	5	1-13	-1
11	CORVINUL	11	3	4	4	19-18	13	5	2	2	1	10-5	6	1	2	3	9-13	-2
12	BUCOVINA	11	4	1	6	20-24	13	6	4	0	2	16-12	5	0	1	4	4-12	-5
13	SATU MARE	11	4	1	6	14-18	13	5	4	0	1	9-1	6	0	1	5	5-17	-2
14	MIN. ZLATNA	11	3	3	5	10-12	12	5	3	2	0	7-2	6	0	1	5	3-10	-3
15	MOTRU	11	3	2	6	9-15	11	5	3	1	1	6-4	6	0	1	5	3-11	-4
16	ALBA IULIA	11	3	1	7	13-18	10	5	3	1	1	11-4	6	0	0	6	2-14	-5

ECHIPA FOTBAL vest

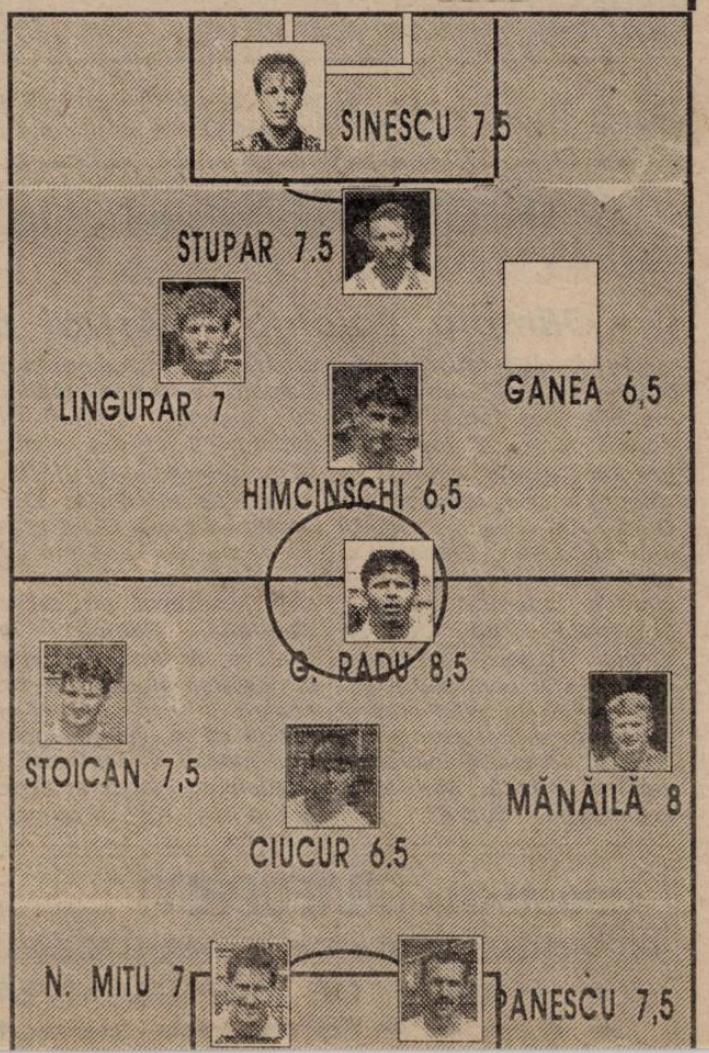

O VICTORIE DĂTĂTOARE DE SPERANȚE

UMT - FC ARAD TELECOM 3-0 (1-0)

Stadion U.M.T., teren bun, timp friguros, spectatori cca. 500.
Arbitri: A. Simion - D. Balaur, F. Vasile (toți Pitești).
Observator: R. Câmpeanu (Cluj).
Cartonașe galbene: Miclea, Berceanu, Pârva, Oros, Nini.
Cartonașe roșii: Pârva (min. 47), Nini (min. 80).
U.M.T.: Urai (cpt) - Andreaș - Radu, Utfineant, MICLEA - BRICIU, MICULESCU, Dima - Paleacu (67, Simedru), Sasu, Brucă (67, Berceanu).
Antrenor: O. Popescu. Pe bancă: Popovici, Stoica, Aioanei.
TELECOM: Sim - Juncu - Ujvari, Pârva, Câmpian (cpt.) - MADOȘ, Riviș, BOLOȘ (67, Abrudan) - Nini, VOLOCARU, Oros (69, Bugariu).
Antrenor: I. Popa. Pe bancă: Moț, Păcurar, Teacă.
Au marcat: MICLEA (min. 38), cu ristul de la 14 m în vinclu; SASU (min. 75), cu capul din centrarea lui Radu; MICULESCU (min. 85), cu un șut de la 13 - 14 m după un un-doi cu Sasu.
Jucătorul meciului: BRICIU.

● Pe un teren puțin alunecos, ambele echipe au pornit în iureș pentru a obține punctele. Timișorenii, cu un Briciu excelent ca închizător, și cu un Miclea în bună dispoziție de joc, au dominat mai mult, dar Sasu, Dima et comp. au ratat cu ușurință. ● Oaspeții, bine dirijați de Bolos și Riviș, au răspuns cu o apărare ermetică și cu unele contraatacuri, în special prin Volocaru, au creat deseori breșe în defensiva gazdelor. ● Golul lui Miclea a mai descătușat ambițiile amorțite ale coechipierilor mai tineri și a încălzit trupurile zgribulite ale spectatorilor. ● După pauză, echilibrul s-a rupt după eliminarea lui Pârva (min. 47), iar în minutul 80, după eliminarea lui Nini, gazdele mai puteau înscrie dacă insistau. ● Ambele eliminări puteau fi evitate de jucătorii oaspeți, dar regulamentul este clar în acest sens. ● Victoria timișorenilor este meritată, ei dominând uneori cu insistență și avînd mai multe (și mai clare) ocazii.

O. POPESCU: *"Cred că a fost un meci bun, cu multe ocazii, și victoria este muncită și meritată. Aveam nevoie de un tonus ridicat înaintea meciului cu Clujul de duminica viitoare."*

I. POPA: *"Joc bun până la eliminarea lui Pârva, după care echilibrul s-a rupt. Consider că prea ușor au fost acordate eliminările. Așteptam mai mult de la U.M.T., dar văzând-o nu mi se pare deosebită."*

ȘTEFAN MARTON

MOTORUL RĂMÂNE ÎN CĂRȚI...

MOTORUL CFR ARAD - MINERUL CAVNIC 2-0 (0-0)

Stadion: Motorul, teren: acceptabil, timp: friguros; spectatori 100.
Arbitri: D. Naste - T. Ivan, V. Suciu (Tg. Mureș).
Observator: V. Tătar (Hunedoara).
Cartonașe galbene: Moghioroș, Nită, Zan.
MOTORUL CFR ARAD: ȚAPOȘ (cpt.) - Hirmler - D. Ianosev, NEAGA - Moghioroș (58, ARHILIE), DRIDA, Bulzan, VLĂTĂNESCU (87, Bărbosu), Condrea - Zâză (46, N. Sinescu), DOLHA.
Antrenor: L. Ghiță. Pe bancă: Rusu, Hidiș.
MINERUL CAVNIC: Roman - CALINCIUC (CPT.) - Băncilă, Moldovan, Godja, Nită - Zan, Pavăl, Sabău - POP, PISCHIȘ.
Antrenor: R. Pamfil. Pe bancă: Lobonț, Canalis, S. Szasz, P. Szasz.
Au marcat: ARHILIE (76), cu capul la o minge respinsă de Roman, la o lovitură liberă executată de Dolha. NEAGA (83), reluând din apropiere, o deviere a lui Vlătănescu.
JUCĂTORUL MECIULUI: DOLHA.

● Greu, foarte greu a câștigat acest meci echipa gazdă ● Minerii s-au apărat cu înverșunare și au ratat o ocazie uriașă prin Pischiș, care a reluat de la câțiva metri în Țapoș ● Arădenii nu au cedat nici un moment și au reușit două goluri logice, în ultimul sfert de oră. De altfel ei puteau deschide scorul mai devreme, dar Neaga a ratat de la numai 5 metri.

RADU PAMFIL (antrenor M. Cavnic): *"Suntem într-o criză financiară totală. Rezultatul final putea fi mai bun dacă jucătorii respectau cele ce le-am spus. Echipa gazdă a luptat mai mult, dar a avut și multă șansă."*

LADISLAU GHIȚĂ (antrenor Motorul CFR Arad): *"Dominare categorică, victorie meritată. Suntem deficitari încă la finalizare."*

OVIDIU PĂCURARIU

miniCRONICI SUBIECTIVE

MECIUL A DURAT 105 MINUTE!

Olimpia Salonta - Astral Deta 3-2 (0-0)

GHIȚĂ CHIMIUC: "În prima repriză am jucat modest, dar totuși ne-am apărat bine. A fost 0-0, gazdele având practic o singură ocazie, rezolvată de Guță. Am deschis scorul prin Moldovan. Egalarea a venit după o greșeală în lanț a apărării noastre, precedată însă de un ofsaid. Tușierul a ridicat fanionul dar centralul a validat golul! De altfel arbitrul de centru a fost permanent bruscat, scuipat și înjurat de jucătorii gazdă. Mai mult, securistul Codre, fost arbitru, acum președinte la Salonta, a lovit permanent cu pumnul tușierii! În minutul 89 am luat conducerea prin golul lui Hecico, marcat pe contraatac. Ce a urmat n-am mai văzut în cei 30 de ani de când mă aflu pe stadioane. Oameni în civil i-au lovit pe arbitri. Centralul Petrică, din Craiova, de frică a prelungit la nesfârșit meciul. Am fost egalați în min. 97! M-am gândit că le ajunge egalul. Dar meciul a continuat și gazdele au înscris al treilea gol în min. 103! Și atunci i-a fost frică să fluiere finalul și a mai "ținut" meciul două minute! Cred că nici în ultimul sat din munți nu se întâmplă așa ceva! Vreau să uit cât mai repede această partidă... Sunt mai obosit decât după 10 meciuri! Urmează un joc greu, cu Armătura, și am mulți accidentați, loviți în ... repriza a doua de la Salonta.

Am folosit formația: Guță - Solomon - Petrov, Mada, Cristea - Moldovan, Mita (70, Cuvejdean), Brindescu (70, Avram), Șter - Hecico, Bochiș (45, Petre Lucian)."

TIPOGRAFIA GRAFOPRINT TIMIȘOARA, tel. 190.405; fax 191.995
produce și comercializează
✦ HÂRTIE DE IMPRIMANTĂ în 1, 2 și 3 exemplare ✦
✦ ✦ ✦ ✦ ✦ Formulare tipizate ✦ ✦ ✦ ✦ ✦

dialoguri inerente

CRISTI SOLOMON

"Nu știu dacă m-ar interesa Poli, la ora actuală"

REP: *Cristi, un zvon lansat la ultima "Cafenea fotbalistică" este că ai fi din nou dorit la Poli. Știi ceva, ai fost contactat?*

C.S.: Nu știu absolut nimic. Cred că este doar un zvon.

REP: *Dacă este, totuși, așa, ce părere ai?*

C.S.: Deocamdată mă simt foarte bine la Deta și nu știu dacă m-ar interesa Poli la ora actuală.

REP: *Ai jucat pentru Poli în Divizia Națională. Bineînțeles, Deta este o echipă de tip nou, altfel organizată, dar în viața unui fotbalist există și dorința de a evolua cât mai sus...*

C.S.: Desigur, acest lucru mi l-am dorit și eu de când am venit în Timișoara, dar de la ultima mea experiență la Poli am rămas cu un gust amar și nu-prea m-ar încânta o nouă tentativă. Dacă voi fi însă solicitat... rămâne de discutat. Cert este că eu am contract cu Astral Deta pe doi ani de zile și mă gândesc că în această perioadă nu poate fi vorba de vreun eventual transfer.

REP: *Te simți puțin nedreptățit de Poli?*

C.S.: În primul rând cred că am prins o conjunctură nefavorabilă mie; bănuiesc că astfel n-am reușit să mă mențin la acets club.

REP: *Ai avut o perioadă de pregătire și cu CFR-ul, la Bușteni...*

C.S.: Am fost iarna trecută la Bușteni, unde m-am simțit foarte bine, dar, spre sfârșitul pregătirilor, se pare că interesul clubului vizavi de mine a scăzut, din motive mai bine știute de ei.

REP: *În acea perioadă erai jucătorul lui Poli...*

C.S.: Da. Eu am fost transferat definitiv de la UMT la Poli, după care am fost împrumutat pentru un an înapoi la UMT, pentru că după numai jumătate de an, să fiu luat chiar de nea Costică Rădulescu, care a renunțat însă foarte ușor la mine.

REP: *Și cum ai ajus la Deta?*

C.S.: După pregătirea de iarnă cu CFR-ul, văzând că șansele unui transfer sunt minime, am fost contactat de conducerea UMT-ului, de Tavi Popescu mai bine zis, dar n-am ajuns la o înțelegere rezonabilă. La Deta fiind antrenor Remus Steop, un foarte bun prieten de-al meu, l-am întrebat dacă are nevoie de mine. Răspunsul fiind afirmativ, conducerea Detei fiind și ea de acord, s-a discutat problema cu Poli și totul s-a rezolvat.

REP: *Poli era însă atunci în Divizia A, iar Deta în C. Nu te-a deranjat acest fapt? Sau tu ai vrut neapărat să joci, să ai meciuri în picioare?*

C.S.: Nu mi-a fost prea ușor, dar, este adevărat, eu am vrut neapărat să joc undeva. La Poli n-aveam nici o șansă. Nea Costică mă ignora din toate punctele de vedere. Antrenamente peste antrenamente și când se făcea lotul... eram în tribună.

REP: *Ghiță Chimiuc te-a vrut la CFR și iată că te-ai întâlnit acum cu el și la Deta. Cu el ai promovat și acum 4 ani din Divizia B în A...*

C.S.: Da. Dânsul m-a promovat și la Poli. Am avut prestații și rezultate destul de bune când l-am avut antrenor pe nea Ghiță.

REP: *Ai jucat fundaș dreapta la UMT, ai jucat apoi ca mijlocaș, iar acum, la Deta, ai fost reprofilat pe un nou post, cel de libero...*

C.S.: Eu zic că este o soluție de moment. Totul a început din meciul de la Cluj, cu CFR-ul. Nea Ghiță a spus că în situația de față este necesar să joc acolo. Am avut evoluții destul de bune pe acest post, deși...

REP: *Îți place mai mult ca mijlocaș...*

C.S.: Acesta este postul meu.

REP: *Nu te dezavantajează fizicul în postura de libero?*

C.S.: Tocmai asta e. N-am talia unui libero, dar deocamdată acest lucru este suplinit de fundașii centrali.

REP: *De ce ești tot timpul împreună cu Mița?*

C.S.: Pentru că ne înțelegem foarte bine. Ne cunoaștem încă de la UMT și... cu Mița este imposibil să nu te împrietenești.

REP: *Dealtfel, la Deta te-ai întâlnit cu încă o veche cunoștință, omul care te-a transferat de la Târnăveni...*

C.S.: Bata! Într-adevăr, el are meritul de-a fi rezolvat venirea mea în Timișoara, în 1986.

REP: *Ai acum aproape 10 ani de când ești în Timișoara. Ai terminat facultatea?*

C.S.: Anul acesta absolv facultatea de Electronică și Telecomunicații.

DUKI POPOVICI

FOOTBALL NEWS

Reîntoarcere la matcă

Pînă în urmă, cu cîteva zile jucător al CFR-ului timișorean, Aslău a revenit la Motorul Arad, după ce antrenorul Firițeanu l-a trecut "în penumbră"..

Aradul are, totuși, un internațional !

Duminică, din garnitura Motorului a lipsit Adolf.Motivul? întemeiat: a fost selecționat în echipa națională a Poliției române, care a întîlnit formația similară a Olandei.

S-a revenit asupra deciziei!

Inițial suspendați după meciul UMT-Astral Deta,pedepsele pentru Miculescu, Aioanei, Vascko și Em. Marian au fost redistribuite. Astfel, primul a fost titular în meciul contra FC Arad , al doilea a figurat ca rezervă, iar Vascko și Marian au fost trecuți în mod oficial pe lista de transferări, în urma revizionării casetei meciului amintit.

CELELALTE REZULTATE

PHOENIX BAIA MARE - STICLA TURDA 3-2: Irimuș (11), Govor (17), Mureșan (60) - Căpușan (4, 69).
CFR CLUJ - METALUL BOCȘA 3-0: Munteanu (17), Minteoan (55), Haitonic (69).
WESTPETROM PECICA - MINERUL BAIA BORȘA 2-1: Burdea (37), Ilieș (47 - autogol) - Sălăgean (78).
MINERUL ANINA - MINERUL ȘTEI 3-0: Ghideu (33), Vuia (46), Băcilă (89).
ARMĂTURA ZALĂU - IND. SĂRMEI CÂMP. TURZII 1-2: Iusko (77) - Mițiu (40), Sime (66).
METALURGISTUL CUGIR - LAMINORUL ZALĂU 1-0: Bucătăroiu (75).

CLASAMENT B4

1. CFR CLUJ	13	9	1	3	32- 8	28
2. ANINA	12	7	4	1	29- 8	25
3. UMT	12	7	2	3	28- 6	23
4. ARM. ZALĂU	12	7	2	3	17- 8	23
5. PHOENIX	12	7	1	4	31-14	22
6. BOCȘA	13	7	1	5	25-18	22
7. CÂMP. TURZII	12	6	3	3	23-17	21
8. FC ARAD	12	6	2	4	24-13	20
9. CUGIR	12	6	2	4	14-18	20
10. BAIA BORȘA	12	6	1	5	18-17	19
11. DETA	12	4	4	4	18-12	16
12. PECICA	12	5	1	6	24-24	16
13. MOTORUL	13	5	1	7	13-24	16
14. ȘTEI	13	4	1	8	17-25	13
15. TURDA	12	3	3	6	18-23	12
16. SALONTA	12	3	3	6	13-31	12
17. LAM. ZALĂU	13	3	1	9	6-37	10

ETAPA VIITOARE

Et. 14 - Duminică, 12 noiembrie: *Cavnic - Bocșa; Lam. Zalău - Lugoj; Știei - Cugir; Turda - Aninа; Câmp. Turzii - Phoenix; Deta - Arm. Zalău; Baia Borșa - Ol. Salonta; FC Arad - Pecica; UMT - CFR Cluj. Motorul Arad stă.*

S.C. GRUP NAGORA S.R.L.
Str. Simion Bărnuțiu nr. 6 (Piața Badea Cârțan)
tel. 096-208594-208953 fax. 056-208992
MATERIALE DE CONSTRUCȚII
LA CELE MAI BUNE PREȚURI

Nu-i vestiaru' seif de bancă

MAFIA REȘIȚEANĂ MAI TARE DECÂT CEA DIN REGGIO - CALABRIA!

După ce au evoluat în partida cu F.C. Vâlcea, jucătorii Gloriei, Mihai Tuluc și Dumitru Furdui, au dispărut. Mai bine zis au fost ascunși! Din câte susține președintele Iosif Rites, cei care nu sunt străini de această dispariție sunt cei din staff-ul C.S.M.R.-ului, care doresc achiziționarea celor doi. De reținut că ambii jucători au contracte clare cu cei din Govândari, fapt care a dus la un litigiu între cele două rivale resițene, care se judecă astăzi la sediul F.R.F. Oricum, Tuluc și Furdui au fost atât de bine ascunși încât nici agenții răspândiți pe urmele lor n-au izbutit să-i găsească, cum n-a reușit să-l descopere pe Aldo Moro poliția italiană! Până la rezolvarea cazului, vă prezentăm declarația președintelui alb-albaștrilor, făcută unui agent de-al nostru: ***"E mare păcat că cei de la C.S.M. doresc să ne facă rău. Este inadmisibil ca ei să facă tot posibilul pentru a ne retrograda. Ne lucrează pe față. Dacă aveau nevoie de acești jucători puteau să-i ia după terminarea campionatului, pentru că ei n-au alt obiectiv decât clasarea în primele 12 locuri."***

Cât despre caracterul celor doi fotbaliști... vă lăsăm pe dvs. să vă spuneți părerea.

ZAKE CIEV ȘI-A ASIGURAT CONCEDIUL PE LITORAL?

Meciul Poiana Câmpina - Portul Constanța, din divizia A I, a fost arbitrat de brigada Zake Ciev - Ion Mureșan (ambii din Timișoara) și Emil Arsa (Arad). Înaintea meciului, gazdele le-au promis celor trei fluierași că le vor asigura transportul până la București, pentru a prinde trenul Inter - City, până la Timișoara. Cum scorul a fost 2-1 în favoarea oaspeților, Ciev eliminând și un jucător al echipei din Câmpina, la finele partidei organizatorii s-au făcut că plouă! Noroc cu inspirația arădeanului Arsa, care a oprit o mașină cu număr de București și astfel cei 3 arbitri au ajuns în capitală cu o oră înaintea plecării trenului. Cel care i-a transportat a fost chiar șeful poliției vamale din București! Agentul nostru statistician a descoperit însă faptul că Zake a mai arbitrat un meci al Portului în deplasare, în acest sezon, în care constănțenii, aflați în zona retrogradării, au izbutit să obțină o remiză. Acest lucru te poate duce cu gândul că arbitrul timișorean și-a asigurat deja concediul pentru vara viitoare pe însoritul Litoral! Trebuie să menționăm însă că ambele partide au fost conduse foarte corect.

CĂLIN PĂLTINEAN I-A TRAS CLAPA LUI GHEORGHE CONSTANTIN!

Duminică, la meciul U.M.T. - F.C. Arad, a apărut pe stadion, zgribulit de frig, Sergiu Miat, redactorul șef de la TVT '89. N-a venit să vadă jocul, ci l-a căutat pe Călin Păltinean, cel care în timpul liber mai și filmează (când n-are treabă cu disecțiile!). Motivul? Acesta din urmă i-a promis arbitrului Gheorghe Constantin caseta meciului Poli - Ceahlăul. Întâlnirea ar fi urmat să aibe loc sâmbăta seara, la restaurantul Gil Hercules. Călin însă nu s-a prezentat, iar arbitrul sucevean încă nu părăsise orașul. Era nerăbdător să vadă tâmpeniile pe care le-a făcut!

SINGURA ECHIPĂ DIN TIMIȘOARA CARE N-A PIERDUT PUNCT!

Miercuri, pe Nepstadion din Budapesta, va avea loc un meci între arbitrii români și maghiari. Din lotul cavalerilor noștri face parte și Nicolae Grigorescu. Acesta continuă să joace la Minicomat, echipă care încă n-a pierdut nici un punct, singura în această postură din oraș și chiar din județ! Președintele Modernului, Vali Epuran, a și găsit o explicație la acest incredibil șir de victorii: toate partidele Minicomatului sunt arbitrate de Zake Ciev și Sorin Altmayer!

LA SALONTA CA LA POSADA!

În minutul 70 al meciului Olimpia Salonta - Astral Deta, antrenorul Ghiță Chimiuc i-a înlocuit pe Mita și Brindescu cu Cuvejdean și Avram. Magazionerul detenilor, "Ați" Staroski, s-a dus să deschidă vestiarul oaspeților pentru ca cei doi înlocuiți să plece la dușuri. La întoarcere, "Ați" a fost lovit de niște tipi care se dădeau drept oameni de ordine!! Culmea e că după cele 105 minute jucate și după victoria din final gazdele și-au adus aminte de ospitalitate și i-au invitat pe cei din staff-ul Detei la o țuică!

AGENTURA

TOP ȘI ANTI TOP

1. U.T.A. Altă viață! Chiar dacă această victorie a fost obținută pe terenul ultimei clasate, arădenii se pot mândri că au marcat cele mai multe goluri în deplasare (10) și cele mai multe din serie, alături de resițenii de la CSM.

2. MUGUR GUȘATU. Vârful lui Poli s-a răzbunat pentru ratările din ultima perioadă. Oricum, Mugurel, din cele 6 goluri înscrise în acest sezon, are 5 din acțiune.

3. PETRE PANESCU. Noul vârf al resițenilor vrea să demonstreze că a pierdut timpul ani de zile pe postul de fundaș! Păcat că nu este cu câțiva ani mai tânăr. Dar și așa, deocamdată, CSMR-ul și-a rezolvat problema golgeterului! Să nu uităm însă că Petre a fost cel mai productiv jucător și când a evoluat în compartimentul defensiv!

4. ILIE STOICAN. Evoluțiile din ultima vreme ale lui Iliuță sunt dea dreptul încântătoare. Așteptăm ca mijlocașul de buzunar al CFR-ului să joace cu același curaj și în deplasare.

8763. TELECOM ARAD. Înțelegeam o înfrângere cu 15-0 dacă pe teren ar fi evoluat ... telefoniștele. Așa însă nu găsim nici o explicație. Poate ne spun băieții cum se poate încasa un gol la șase minute.

10002. CONSTANTIN GHEORGHE ȘI PETRICĂ. Un sucevean și un craiovean! Două panarame cu fluier care au stricat spectacolul sportiv în meciurile Poli - Ceahlăul și Olimpia Salonta - Astral Deta. Unor asemenea elemente ar fi cazul să li se interzică accesul pe stadion. Dar cine s-o facă?

URECHEA CIULITĂ

VIOREL BOIȚ către centralul Gheorghe Constantin, după ce spiritele au început să se agite, la meciul Poli - Ceahlăul: ***"Costică, eu nu te scot de aici."***

FLORIN SĂSĂRMAN, în comentariul radiofonic al meciului F.C. Maramureș - Unirea Alba Iulia: ***"Terenul, din cauza ninsorii, arată ca o uniformă cu epoleți."***

GHEORGHE CONSTANTIN (arbitrul meciului Poli - Ceahlăul), către Marcel Băban, înaintea executării penalty-ului: ***"Vezi, dacă ratezi, nu mai există faza a doua. Fluier sfârșitul!"***

GHIȚĂ CODREANU: "Sâmbătă, la Poli, a fost un trial pentru cardiaci."

LADISLAU KÖRÖSI: "M-am simțit întotdeauna bine la Râmnicu Vâlcea. Acum douăzeci și cinci de ani am marcat golul victoriei în partida Chimia - C.F.R. Arad."

PINTO VUȘCAN: "Dacă mie îmi dați bani fac o echipă de handicapați pe rotile și câștig campionatul. Dar așa trebuie să lupt ca în Vietnam."

HORIA CIUGUDEAN, după ce nemțenii au marcat în propria poartă: ***"Dacă mai era nea Costică antrenor, acum era bară!"***

* * *

OCTAVIAN VINTILĂ, coordonatorul transmisiilor din D.N., către Sebastian Domozină: ***"Domozină, mai ții minte când am fost împreună acum 16 ani la Leeds și a câștigat Universitatea Craiova cu 2-0?"***

SEBASTIAN DOMOZINĂ, în replică: ***"Mi se face păru' măciucă."***

OCTAVIAN VINTILĂ, concluzionând: ***"Ai rămas cu măciuca!"***

BUGS BUNNY

ÎNTREBAREA CARE VINE MARȚI

CÂT VA MAI FI POLI CIUCA... ARBITRILOR?

CAMERA ASCUNSĂ A LUI FOTOFUCHS

Vali Epuran și Dan Crișan, două personaje pentru un meci istoric.

REPLAY

Bistrița 2498, Cluj Napoca 2582, București (Dinamo) 3570, Craiova 3972, Sibiu 4000... În prima instanță ați fi tentați să credeți că cifrele care însoțesc numele orașelor enunțate sunt codurile poștale ale respectivelor localități. De fapt, ele sunt "codurile fotbalistice", exprimate prin media de spectatori care urmăresc pe stadioanele din orașele mai sus amintite partidele de fotbal din cadrul "diviziei de elită" din țara noastră. Aceste cifre sunt adevăratul barometru al valorii fotbalului care se joacă pe stadioanele românești, alte considerații trecând de cele mai multe ori în rândul speculațiilor sau ale.. dorințelor neîmplinite. Iată, două echipe cu pretenții și bani suficienți, Craiova și Dinamo, se află în coada listei în ceea ce privește audiența jocului lor în rândurile publicului. Iar dacă punem la socoteală și că rareori numărul de bilete vândute trece de 50 la sută din totalul celor care vizionează meciul pe viu, atunci tabloul audienței jocului cu balonul rotund este și mai trist. În fond, de unde atâtea ifose de vedete din partea jucătorilor sau tot felul de verdicte din partea antrenorilor, atâta timp cât marfa lor devine pe zi ce trece tot mai neinteresantă, ca să nu spunem nevandabilă? Ghinionul este că, la noi, artificialul din viața social-economică s-a transpus cu viteză și în sport - în special în fotbal - dând o imagine eronată a ceea ce este, de fapt, fotbalul românesc. Un alt "barometru" îl reprezintă și presa de specialitate, cele două cotidiene de sport găsindu-și cu greu vreo 50-60.000 de cititori, ceea ce la nivelul întregii țări este o cifră alarmantă. Pentru că oricâtă măiestrie ar avea ziariștii din întreaga mass-medie, dacă "obiectul muncii" este sub nivel acceptabil, nu poți să-l ridici doar prin stilou sau microfon. Jucătorii așteaptă contracte grase, pe care apoi, suficient de mulți dintre ei, le păcălesc; antrenorii se așteaptă la cotitură, săpându-se mai abitir decât politicienii (apropo, în Divizia națională sunt 9 cluburi care nu mai au același antrenor cu care au început această ediție de campionat). Și dacă tot am ajuns la antrenori, cred că un sondaj de opinie în rândul acestora cu întrebarea ***"Când ați citit ultima carte de (despre) fotbal?"*** ar avea rezultate surprinzătoare și nu foarte meciuri. La timpul potrivit s-au descoperit și cauzele care nu-i mai cheamă pe oameni spre iarba verde a stadioanelor: alte preocupări, prețul biletelor, meciurile trucate, nivelul valoric scăzut al partidelor. Au încercat oare cluburile și federația să ia măsuri în această privință? Nu, pentru că, paradoxal, prezența în tribune NU INTERESEAZĂ nici federația, nici cluburile. Prima ține de echipa națională precum orbul de bastonul alb (de văzut ce se va întâmpla în acest final de sezon, când bastonul de spriJin a cam putrezit!), Cluburile, în schimb, parcă încearcă dinadins să scape de cei din tribune. La Bacău sau Constanța, ca să poți urmări meciul așezat pe gradene, trebuie să fii la stadion cu vreo două ore înainte de primul fluier, altfel... nu mai prinzi loc sau te duci cu perinița, pentru că ziarul este subțire, iar programe de meci "nu se mai practică"... Apoi, prețul biletelor. Cu puțin spirit managerial, acesta n-ar mai trebui să fie un motiv de îndepărtare a oamenilor de stadioane. De exemplu, la Timișoara, dacă s-ar vinde bilete cu preț diferit, în funcție de locul de pe stadion, nu cred că ar avea nimeni nimic de pierdut. La meciul cu Rapid, biletul a costat 4.000 lei, intrare generală. Să zicem că 100 oameni au considerat prețul prea mare, ei renunțând să vină pe stadion. Numai că, foarte probabil, aceiași oameni ar fi venit dacă prețul era 2.000 lei. Rezolvarea nu este cine știe ce filozofie: biletele la peluză să coste, de exemplu 2.000 lei. Așa că, decât să nu ai 400.000 lei, mai bine ai 200.000 și 100 oameni în peluzele stadionului. Și asta ca să nu ne mai legăm de vreun eventual program de meci, care s-ar putea face cu efort (editorial și tipografic) minim. Încasările, oricât ar fi de modeste, sunt binevenite. Inițiativă să fie... Și un ultim amănunt legat de problema spectatorilor: clubul german Eintracht Frankfurt dă prime de joc componenților echipei în funcție de numărul de spectatori prezenți la stadion în acel meci...

Altceva. La meciul Poli - Ceahlăul a oficiat la centru Costică-Suceava, cum e cunoscut arbitrul Gheorghe Constantin din fosta cetate de scaun a Moldovei. Întrebare în deșert: de ce la acest meci a fost delegat un fluieraș din Suceava și nu unul din Arad sau Reșița? Chiar dacă omul fluieră bine, dar face vreo 2-3 greșeli (inerente, de altfel), suspiciunile cum că plouă...

Schimbăm foaia. Astăzi, la Barcelona, are loc un meci demonstrativ între echipele Europei și Americii, fondurile fiind destinate UNICEF. Vor participa, se pare, și 5 jucători români, Prunea, Selymessi, Petrescu, Dumitrescu și Hagi. Interesant, numai că ultimii trei nu s-au prea întâlnit pe terenul de joc în meciuri oficiale în ultimul timp, decât la echipa... națională. Nu cunosc componența echipei Europei, dar înclin să cred că ea va fi alcătuită, în majoritate, din jucători care nu prea mai sunt angajați în planul performanței, nici în competițiile internaționale și nici măcar în cele interne. Să fie acest joc cântecul de lebădă al unora?

Din nou acasă. Colegii noștri de la "Renașterea bănățeană" au publicat săptămâna trecută facsimilele declarațiilor jucătorilor umetiști Urai, Vascko, Aioanei și Miculescu, referitor la contactarea lor înaintea meciului UMT - Astral Deta. Trebuie să recunosc că mă așteptam la cu totul altceva, adică la declarații mult mai incendiare și mai la obiect. După cum reiese din rândurile celor patru, acele contactări par a fi departe de ceea ce ar trebui să se facă pentru cumpărarea unui meci. Și două întrebări: dacă cei patru au anunțat din timp conducerea UMT-ului, de ce au fost introduși în teren în meciul respectiv? Iar dacă au jucat, de ce au fost ulterior suspendați, din moment ce se știa că au fost contactați și au refuzat colaborarea cu adversarii? Oricum, e greu de crezut că i s-au oferit lui Urai 5 milioane de lei pentru a apăra "pe invers", din moment ce Deta a transferat 3 jucători de la UMT pentru suma totală de 8 milioane lei!

FAX

P.S.1: Felicitări colegului nostru Octavian Stăncioiu, care a realizat o performanță de presă la care orice ziarist visează, încă de când s-a înființat tiparnița: marți seara a fost prezent la Cafeneaua fotbalistică, iar în "Renașterea" de miercuri am putut citi o corespondență-avancronică de la București despre meciul Steaua - Borussia, "de la trimisul nostru special", Octavian Stăncioiu. Încă o dată, felicitări!

P. S.2: E limpede că acest material a fost redactat înainte de Poli - Ceahlăul. După meci, nu s-a mai modificat nici o virgulă.

Colțul microbistului... comod

Marți, 7 noiembrie

12,00-Milan-Cagliari (camp. italian) -DSF, înregistrare
13,00-Eurogoluri-Eurosport
14,00-Flamengo - Nacional Montevideo-Eurosport, înregistrare
17,10-Hattrick internațional-DSF
21,10-Borussia Dortmund-Karlsruher SC (Cupa Germaniei)-ZDF, direct
22,00-Sel.Europei-Sel.Americii (amical)-TVR 2 , direct

Miercuri, 8 noiembrie

11,00-Campionatul italian-DSF,înregistrare

Joi,9 noiembrie

14,00-Dinamo-Univ.Craiova (D.N.)-TVR 1, direct
10,30 și 0,00- Fotbal mondial-DSF

Vineri,10 noiembrie

10,00-Fotbal mondial -DSF

Sîmbătă,11 noiembrie

11,45-Fotbal mondial-DSF
21,30-Celta Vigo-Deportivo La Coruna (camp. spaniol)-DSF, direct
21,30-Italia-Ucraina (preliminariile C.E.)-Raiuno, direct

Duminică, 12 noiembrie

21,15 -Campionatul spaniol (liga a doua)-DSF, înregistrare

Luni, 13 noiembrie

16,00-Campionatul spaniol,DSF,înregistrare
21,15-Duisburg-Bielefeld (2.Bundesliga)-

C TIMIȘ

MENDOZA L-A SURCLASAT PE BERLUSCONI

TIMPURI NOI GIARMATA - OBILICI SANMARTINU SARBESC 0-0

Adrian Crăciun (antrenor Obilici): *"Meci greu disputat în condiții împropriI, pe zăpadă. Ne-am apărat foarte bine de-a lungul întregului meci. Din minutul 15, când Durigon a fost eliminat pentru al doilea cartonaș galben, până în min. 85, când a fost eliminat și un jucător al gazdelor, am jucat în 10. Adversarii n-au avut mari ocazii de gol. Noi puteam deschide sorul în 3-4 rânduri, în prima repriză. În a doua, n-am contat în atac. Arbitrajul a fost foarte corect. Suntem la 5 puncte de lider, dar, din câte știu, la "adevăr" noi și Șoimii stăm cel mai bine. Funcție de rezultatele din cele trei meciuri din tur care au rămas, ne vom fixa obiectivul pentru finalul de campionat."*

Arbitri: T. Lajos - I. Onaca, D. Ionescu.

MODERN - TEHNOLEMN 3-0

Au marcat: Wuchinger (17, 20 - din penalty), Durlă (85).

VALI EPURAN (președinte Modern): *"Ce să spun. A fost lejer cu săracii de la Tehnolemn. La 2-0 am crezut că vom face scorul campionatului. Mergem la Șoimii, sâmbătă, cu gândul la victorie și la... primul loc!"*

MIHAI FIRU (organizator Tehnolemn): *"Am fost incompleți... Am vreo doi accid[illegible] de la meciul cu FZB-ul... Deși am pierdut, nu mă pot plânge de arbitraj. Tehnolemnul este o echipă tânără care, poate, la anul va fi mai bună ca Modernul."*

Arbitri: M. Râmniceanu - G. Vuc, I. Manole.

A.C. RECAȘ - UNIREA SÂNNICOLAUL MARE 4-1

Au marcat: Kovacs (55 - autogol), Giurgiu (62), Mândruț (74), Faimoc (87) - Gambrea (8).

MIRCEA BECHERU (antrenor Recaș): *"Au fost două reprize diametral opuse. În prima nu ne-a reușit nimic, iar oaspeții au deschis scorul. În schimb a doua parte a fost cea mai bună pe care am făcut-o în acest campionat."*

Arbitri: V. Igna - N. Pleșa, M. Hanes.

ELBA - LAMINORUL NĂDRAG 3-2

Au marcat: Ionescu (17 și 24), Holcz (80) - Manea (21), Popeț (34).

Arbitri: N. Lazăr - V. Ciorogar, C. Andreescu.

F.C. JIMBOLIA - UNIREA TOMNATIC 1-0

A marcat: Bungău (78).

Arbitri: C. Dobrișan - I. Nicola, C. Muntean.

AZUR - UNIREA GHILAD 1-1

Au marcat: Boca (75) - Titi Nicolae (39).

VALI CARAIVAN (antrenor Azur): *"Am ratat șase ocazii mari de gol. La golul oaspeților apărarea mea a cam barberit-o. Boca a ratat un penalty. A mai fost unul, dar arbitrul nu l-a acordat. Așa-i la noi, dacă-ți acordă unul nu ți-l mai dă și pe al doilea. Adevărul e că tot dăm vina pe ghinioane, dar dacă se ține lanț, de fapt, e lipsă de valoare..."*

Arbitri: C. Făniță - I. Miloiu, P. Urecheatu.

TIMIȘUL ȘAG - UNIREA PECIU NOU 2-1

Au marcat: Cazacu (16), Tritoiu (57) - Ilici (75).

TAVI FOALE (antrenor Șag): *"Peciu e o echipă bună, cu vreo 4-5 meseriași în teren. La 0-0 au avut o bară! Acasă încă nu ne desfășurăm cum trebuie. Abia din primăvară veți vedea adevărata față a Șagului... Felicit adversarii și brigada de arbitraj."*

Arbitri: I. Buna - N. Istrat, C. Macău.

D.P.

CLASAMENT

1. COMLOȘ	14	9	3	2	27-13	30
2. MODERN	14	8	4	2	27-13	28
3. PECIU	14	8	2	4	30-23	26
4. ȘOIMII TEXT.	14	8	1	5	32-18	25
5. ȘANMARTIN	14	7	4	3	26-14	25
6. JIMBOLIA	14	8	1	5	29-22	25
7. RECAȘ	14	8	1	5	20-14	25
8. ȘAG	14	7	3	4	20-15	24
9. ELECTRICA	14	7	2	5	37-24	23
10. NĂDRAG	14	5	3	6	29-25	18
11. TOMNATIC	14	5	3	6	22-25	18
12. TEHNOLEMN	14	4	3	7	23-31	15
13. GIARMATA	14	4	3	7	20-29	15
14. SANNICOLAU	14	4	3	7	25-37	15
15. AZUR	14	3	3	8	20-27	12
16. ELBA	14	4	0	10	21-40	12
17. AUTO FZB	14	2	5	7	15-28	11
18. GHILAD	14	2	2	10	14-39	8

ETAPA VIITOARE

Et. 15 - Sâmbătă, 11 noiembrie: *Tomnatic - ELBA; Peciu Nou - Jimbolia; Ghilad - Șag; Electrica - Azur; Sînnicolau - Comloș; Tehnolemn - Recaș; Șoimii Text. - Modern; Sînmartin - Auto FZB; Nădrag - Giarmata.*

MAI BINE ÎN INFERIORITATE NUMERICĂ

AUTO FZB - ȘOIMII TEXTILA 1-1 (0-1)

Stadion F.Z.B., teren acoperit de zăpadă, timp rece, spectatori 50.
Arbitri: Gh. Stănescu - M. Boboc, C. Bălănescu.
Cartonașe galbene: Mamut - Parlea, Tuș, Damianovici.
Cartonaș roșu: Sârb (min. 55).
AUTO F.Z.B.: Daminuță - Mihai (53, Ciobanu) - Toma, MARCHIȘ, Balint, Mihăilescu - Mamut, Cârpan (32, Pripas), Militaru (cpt.) - Sârb, Miclea (32, Tritoiu).
ȘOIMII TEXTILA: Sziklay - DRAGHICI (cpt.) - Mita, Parlea, Bagia - Bezercu, CIBI, Puiu Marius (60, Bogdan), Tuș - RĂDOI, Brândușa (52, DAMIANOVICI).
Au marcat: BRÂNDUȘA (min. 8) finalizând jos la colț o frumoasă combinație colectivă; TOMA (min. 64) care a împins mingea în poartă de la 1 m, la o învălmășeală în fața porții.
Jucătorul meciului: RĂDOI.

● Preveniți de bunele rezultate obținute de Șoimii în ultimele meciuri din deplasare, gazdele și-au așezat echipa într-un sistem defensiv întărit, cu doi fundași de marcaj plus un libero. ● Dar, conform așteptărilor, oaspeții, cu un mijloc laborios și doi fundași laterali care au urcat în atac de câte ori li s-a ivit ocazia, au pus stăpânire pe joc, dominând copios prima repriză, când pe lângă golul marcat au ratat ocazii uriașe prin Brândușa și Cibi. ● Repriza a II-a începe în aceeași notă, ba chiar devine dramatică pentru gazde. În min. 53, grav accidentat Mihai "Paloma" părăsește terenul, iar în min. 55 Sârb este eliminat pentru un pumn care l-a făcut K.O. pe Mita. Și când totul părea pierdut Auto începe să joace, trece la cârma partidei și reușește să egaleze. ● Finalul se joacă pe contre, dar nimeni nu mai reușește să înscrie.

MARIUS LUPUȚIU (antrenor AUTO F.Z.B.): *"Sunt mulțumit de rezultat, am făcut o a II-a repriză mai bună, cu puțină șansă puteam chiar câștiga. Arbitraj excelent."*

DORU VUSCAN (antrenor Șoimii): *"Teren greu, joc specific, puteam obține un rezultat mai bun, arbitraj corect."*

LASZLO MOLNAR

SABIA LUI DAMOCLES...

BANCOM COMLOȘ - ELECTRICA 2-1 (1-1)

Stadion "Bancom", timp înghețat, teren greu, cu zăpadă, spectatori 300.
Arbitri: G. Cuteanu - C. Avram, C. Costea.
Cartonașe galbene: Raici, Rotariu II, Sultana, Sorescu.
Cartonaș roșu: Bulimar (min. 25).
COMLOȘ: Stetescu - IERCU - Chioibaș (cpt.), Roșu, Bodescu - Raici (46, Precup), ROȘU, OTIMAN, FAȘIE - Suditu, Tărnăuceanu.
ELECTRICA: Murar - TĂTARU - Bulimar, SORESCU, Sultana - Volosciuc (cpt.), ROTARIU II (75, Bogdan), HODOROABĂ (86, Bugar), SAMARGI - Mureșan (65, Gheban), RITTER.
Au marcat: ROȘU (min. 9), cu capul, în urma unei lovituri de colț executate de Otiman; RITTER (min. 43), cu un șut din careu în colțul lung, în urma unei deschideri excelente a lui Rotariu; SUDITU (min. 88), care a preluat cu pieptul o pasă inteligentă a lui Iercu, și a trimis în poarta goală.
JUCĂTORUL MECIULUI: RITTER.

● Meci pe muchie de cuțit, disputat pe un teren greu datorită zăpezii ce a precedat întâlnirea, între cele mai bune echipe din div. C, cu un plus pentru Electrica. ● Partida a început fără obișnuitele minute de tatonare, ambele echipe fiind hotărâte să aplice lovitura de grație încă din start. ● După golul primit relativ repede Electrica a meritată, a lui Bulimar. ● Fază controversată în minutul 22, când mingea șutată de Rotariu a întâlnit mâna lui Bodescu aflat în propriul careu, dar centralul Cuteanu a lăsat jocul să curgă. Faza comportă două aspecte: 1. distanța mare dintre cei doi jucători impunea lovitură de la 11 m; 2. faptul că Bodescu nu a avut intenția de a juca latitudinea arbitrilor. ● După pauză jocul devine și mai palpitant, cu acțiuni tăioase de ambele părți. Gazdele ratează prin Otiman (bară), Suditu, Bodescu, oaspeții prin Rotariu, Ritter, Samargi, Gheban. ● Comlošul este o echipă în formare, în care experiența unor Otiman, Iercu, Roșu se îmbină fericit cu talentul celorlalți tineri, iar victoria de sâmbătă se datorează în special faptului că au crezut în ea până la fluierul final. ● Cât despre Electrica pot afirma că este cea mai bună echipă din serie, având cea mai bunăposesie a mingii, cele mai clare relații tactice între cupluri și compartimente, și chiar dacă a pierdut a lăsat o frumoasă impresie celor prezenți, inclusiv adversarilor.

EUGEN IERCU (antrenor Comlos): *"Sunt foarte bucuros că am învins astăzi o echipă foarte bună, care, să nu uităm, joacă de doi ani împreună."*

ILIE ROTARIU (antrenor Electrica): *"Am făcut un joc foarte bun azi, la scorul de 1-1 am avut cel puțin 6 ocazii de a marca; probabil că dacă Bulimar nu era*

FLASH

ANDREI OTIMAN

"Sper să mai joc încă 5 ani"

REP: *După 6 ani sub culorile CFR-ului, ai ajuns la Comloș. Cum s-a întâmplat?*

A.O.: De la CFR am plecat datorită faptului că nu mai apucam să joc. În prima etapă la Corvinul, am făcut deplasarea, dar nu am jucat deloc, ceea ce nu mi-a convenit. A urmat o a doua etapă, odată cu venirea d-lui profesor Firițeanu și am jucat ultimele 20 de minute. Urma meciul de la Fălticeni, unde nu am mai fost luat în lot, motivele nu le cunosc. Am auzit că dl. prof. Firițeanu ar fi spus că am rău de avion. Atunci m-am hotărât să plec undeva unde să joc, nu să fac tușa, și așa am ajuns la Comloș.

REP: *Tu consideri că mai puteai juca la CFR?*

A.O.: Bineînțeles, mai puteam juca lejer, dovadă că și în Ungaria am din iarnă o ofertă de la o echipă din prima ligă (n-o divulg încă), dar nu știu dacă am să mai plec, deoarece mă simt excelent la Comloș.

REP: *Când ai primit oferta de la Comloș, mai aveai și alte soluții?*

A.O.: Chiar atunci m-a chemat dl. Pătrașcu la Kecskemet, în Ungaria, dar, din motive financiare, clubul maghiar neajungând la o înțelegere cu dl. doctor Simcelescu, această variantă a căzut. Și acum, din câte am înțeles eu, dl. Pătrașcu ar vrea să mă ia, dar, așa cum am spus, nu cred că am să mai plec de la Comloș, unde am întâlnit o conducere care iubește extraordinar fotbalul, oamenii care o compun având un caracter deosebit.

REP: *Care ar fi acești oameni?*

A.O.: Dl. dir. Busuioc Vasile, dl. ing. Lazăr Ion, dl. maior Smărăndoiu, dl. colonel Staicu și, bineînțeles, dl. Iercu, niște oameni care vor să facă o echipă adevărată la Comloș.

REP: *Deci vrei ... adevărat să intrați ... Divizia B?*

A.O.: Eu n-am fost de la începutul campionatului la ei, atunci când s-a fixat obiectivul, dar cert este că suntem pe locul 1, avem +6 la adevăr și sperăm să rămânem aici.

REP: *Mai speri ca vreodată să revii în liga a doua?*

A.O.: Fără să mă laud, cred c-aș mai putea juca și la câteva echipe din D.N., dar, repet, vreau să rămân la Comloș, deoarece am 30 de ani și mă gândesc la viitorul meu extrasportiv, chiar dacă aș mai putea juca încă vreo 5 ani fotbal.

REP: *Cum îți explici faptul că în cantonamente, cu CFR-ul, erai senzațional în meciurile de pregătire, iar când începea campionatul randamentul tău scădea?*

A.O.: Mi-ai pus o întrebare cam dubioasă. Atunci stă-team toți împreună, aveam mese regulate, câte două antrenamente pe zi, adică o viață ordonată. După antrenamente, știi și tu cum fac fotbaliștii, o mai iau razna puțin, câte o bere, ...

REP: *Cum vezi evoluția fostei tale echipe, CFR-ul?*

A.O.: În ultimul timp nu i-am mai urmărit, eu având jocuri tot sâmbăta dimineața, dar, din discuțiile cu foștii mei colegi, am înțeles că echipa este pe un drum ascendent, evoluția de la Baia Mare fiind, contrar rezultatului final, foarte bună.

REP: *CFR-ul ne te-ar mai vrea înapoi?*

A.O.: Ba da, dl. doctor Simcelescu mi-a propus această variantă.

REP: *Și cum de l-ai refuzat?*

A.O.: Nu-l consider un refuz ... Eu îl consider pe dl. doctor un om deosebit, care dacă poate ajută pe toată lumea, nu numai pe fotbaliști, ci și pe oamenii de rând. Ceea ce a făcut el pentru fotbal, în special pentru cel timișorean, nu poate fi contestat. Dacă dânsul n-ar mai fi la CFR, eu dau în scris că CFR-ul în doi ani va juca în Divizia C.

REP: *Am auzit că fiul tău îți calcă pe urme. Spune-ne, în final, câteva cuvinte despre el.*

A.O.: Da, am un fiu, Bogdan, are 3 ani și eu zic că va ajunge o vedetă în fotbal. O să am și eu grijă de el, ceea ce cred că este un avantaj, ținând cont că de mine n-a avut nimeni grijă și totuși am răzbit. Și eu, și soția avem încredere că va ajunge un mare fotbalist, de aceea nu neam supărat când a spart cu mingea candelabrul din sufragerie.

CIPRIAN URICAN

C News C News C News

"LA BIJU" ȘOIMII AU EVOLUAT ÎN PREMIERĂ

De obicei, după fiecare meci acasă, jucătorii Șoimilor sunt tratați cu o masă cu salam, brânză și ceapă. Sâmbătă, după egalul din Freidorf, 1-1 la Auto FZB, cei de la Șoimii și-au ales localul "La Biju", al prietenului lor, nea Mita, pentru a-și servi mâncarea tradițională. Pe lângă găzduire, băieții lui Pinto Vușcan au cerut și un funddelemn și un cuțit. Dar nici vorbă de salamul cu brânză și ceapă. Căci tocmai atunci a intrat la "La Biju" patronul Marcel Popescu, de la Prematex, care a comandat pentru toți jucătorii și stafful Șoimilor ciorbă, grătar și bere. Și dat fiind faptul că a fost un prânz netradițional și că nu ține cură de slăbire, în ciuda celor 140 kg, Dan Crișan "Tupolev" și-a permis să piardă începutul meciului Poli - Ceahlăul...

ELBA, MAI BUNĂ FĂRĂ PREȘEDINTE

Branco Vuin "Blitz" este noul președinte al Elbei, meciul dumnealui de debut în această funcție fiind sâmbătă, contra Nădragului. Dar noul "il presidente" și-a exercitat doar în prima repriză noua funcție, după care la pauză, adică la 2-2, a luat drumul Șagului, unde venise Ghiladul, cu scopul de a realiza două fotografii pentru cotidianul "Timișoara". Până la urmă, noua sa echipă a triumfat cu 3-2, iar ieri în ziar au apărut clișeele marca "Branco Vuin"...

FAIR-PLAY LA REAL - MILAN

Sâmbătă a fost Mendoza din Plopi contra Berlusconi din Fratelia, sau Vali Epuran versus Mihai Firu, deci Modern - Tehnolemn. Meci la care am consemnat un gest de fair-play din partea președintelui oaspeților, Andrei Pruteanu, zis și "Tapițeru", care și-a respectat cuvântul față de Vali Epuran. Și anume nu l-a "jucat" pe Gavrilă Doda, noua achiziție de la Modern, în baza înțelegerii verbale anterioare dintre cele două grupări, în ciuda faptului că "Lemnul" avea două indisponibilități în lot. Și așa, Doda a asistat la meciul dintre fosta și actuala sa echipă.

BANCOM VIZEAZĂ MENȚINEREA ÎN TOP

Pe Eugen Iercu, antrenorul-jucător al Comlošului, înălțimea primului loc nu-l amețește chiar deloc. Astfel, vineri și-a găsit timp și pentru un meci în echipa Poliției, în care a suferit, din păcate, o întindere. Dar cum a doua zi era derbyul BANCOM - Electrica, antrenorul liderei, abordând o manieră profesionistă, și-a petrecut noaptea... dintre meciuri în spital, efectuând inflitrații, iar în dimineața disputei a fost injectat cu Diprofos. Și COmlošul a câștigat derbyul.. Mai mult, întrebat fiind care sunt perspectivele și dorințele grupării sale, domnul Iercu ne-a destăinuit, în exclusivitate, că vineri la Comloș a avut loc o ședință în care s-a discutat și despre privatizarea fostelor SMA-uri, Agromec-urile, 30 dintre acestea fiind dispuse să sponsorizeze echipa. Care-și va efectua cantonamentul de iarnă în decorul Băilor Herculane, nefiind excluse vreo 2-3 surprize în lot.

DOUĂ DERBY-URI PENTRU DETA

Dacă pentru majoritatea jucătorilor Astralului și pentru antrenorii Chimiuc și Vișan sâmbătă de la ora 11 a însemnat meciul CFR - Gloria Reșița, pentru staff-ul Detei și alți 3 dintre jucătorii acestei echipe, ordinea priorităților a fost alta: C-Timiș, și anume meciul Auto FZB-Șoimii. Așa încât Rada Pantin, Ștefan "Citro" Lorincz și Sorin "Pavarotti" Capsali, precum și jucătorii Mada, Petre Lucian și Avram s-au deplasat în Freidorf. Conducătorii pentru că, am spus-o în numărul trecut, nu-i așa?, Auto FZB-ul a devenit recent un team satelit al Detei, iar cei 3 jucători - în calitate de foști coechipieri ai Șoimilor. De unde și pretenția lor de a cunoaște deznodământul meciului, exprimată către președintele Crișan: "Astăzi pierzi, Dane!"

6 RUGĂCIUNI ȘI 3 SURPRIZE

Sâmbătă, în Calea Aradului, va fi un derby al marilor ambiții. Șoimii-Textila - Modern naște încă de pe acum insomnii și griji conducătorilor celor două grupări. Dan Crișan a declarat că va merge toată săptămâna la biserică, replica lui Mendoza din Plopi fiind însă promptă: "Ce să facă? Să se roage, că se roagă degeaba..." Dar poate că tocmai combinația între rugăciunile din biserică și cele 3 noi arme secrete vor constitui antidotul lui "Tupolev" în lupta cu Vali Epuran. Cele 3 "arme secrete" se dovedesc a fi adevărate surprize în lotul Șoimilor: Ilcu (Vulturii Lugoj), Emil Marian și Vascko (UMT)! Între timp, tot aici a apărut deja și Batki Cristian, de la CFR.

ÎN FREIDORF, DOI CĂPITANI LA ZERO

Încă un aspect al meciului din Freidorf, Auto FZB - Șoimii. În vreme ce oaspeții aliniau doi "căpitani", unul pe bancă, Dan Crișan, și unul în teren, Draghici, trupa lui Lupuțiu n-avea nici unul. Și asta pentru că Militaru, căpitanul desemnat al FZB-ului, nu a purtat banderola de căpitan de echipă din cauză că aceasta lipsește cu desăvârșire din dotarea clubului. O sugestie însă. Copierea "modelului Electrica", al cărui

RASPUȚIN

C ARAD — MEDIA ETAPEI - 6 GOLURI PE MECI!

TRICOUL ROŞU ARAD - TELECOM ARAD 15-0!

Acest scor naşte întrebarea dacă mai are rost ca divizia C să numere 18 echipe. La fiecare 5 minute gazdele au marcat câte un gol, celelalte 15 minute trebuindu-le pentru îmbrăţişări. Au marcat: Man (5), Ciumedean (4), Topor (2), Boroş, Gallo, Wheirer, Livciuc.

Au arbitrat: I. Gudiu - I. Alb, E. Gherghel jr.

ŞOIMII LIPOVA - UNIREA ŞOFRONEA 6-2

Chiar dacă au pierdut la o diferenţă de patru goluri, oaspeţii au dat o replică bună.

Au arbitrat: V. Ciurescu - D. Ologeanu jr., P. Bândea.

INDAGRARA ARAD - ŞOIMII PÂNCOTA 4-1

Arădenii îşi continuă seria de jocuri bune, reuşind şi de această dată o victorie lejeră. Au marcat: A. Filip (2), I. Ardelean, Gyengye respectiv Hada.

Au arbitrat: N. Dehelean - M. Berindei, Cl. Tripa.

CRIŞUL CHIŞINEU CRIŞ - AGROINDUSTRIAL CURTICI 4-0

Crişul a dominat clar această partidă. Portarul oaspeţilor Dobra a fost eliminat cu cinci minute înainte de final pentru injurii adresate arbitrului de tuşă.

Au arbitrat: D. Herţeg - Fr. Csecs, Gh. Petrişor.

ICRTI ARAD - CPL ARAD 0-4

După sincopa din etapa trecută, liderul s-a impus clar de această dată.

Au marcat: C. Vizitiu, Grepan, Moraru şi Voinea.

Au arbitrat: M. Toderici - M. Gornic, C. Vida.

VULTURII SOCODOR - CRIŞANA SEBIŞ 3-1

Pentru gazde au marcat Tătar (2) şi Pantea.

Au arbitrat: M. Axente jr. - V. Havaşi, P. Maghiar.

F.C. INEU - VICTORIA NĂDLAC 4-1

Au marcat: Balaci (2), R. Bun, Avram, respectiv Moţiu.

CFR ARAD - MUREŞUL ZĂDĂRENI 2-2

Rezultat echitabil. Au marcat: Barb (11 m.), Teuşde respectiv Pogonici (2).

Au arbitrat: E. Arsa - A. Păcurar, N. Bele.

O.P.

CLASAMENT

1. CPL	15	12	3	0	44- 7	39
2. CURTICI	15	9	2	4	33-24	29
3. INDAGRARA	15	9	1	5	35-12	28
4. CHIŞINEU CR.	15	8	4	3	29-18	28
5. GLORIA AR.	15	7	5	3	28-19	26
6. LIPOVA	15	8	0	7	38-24	24
7. PÂNCOTA	15	7	3	5	25-24	24
8. NĂDLAC	15	7	2	6	25-23	23
9. SEBIŞ	15	7	1	7	28-25	22
10. TRIC. ROŞU	15	7	0	8	39-24	21
11. BELIU	15	6	3	6	22-30	21
12. ZĂDĂRENI	15	6	2	7	32-31	20
13. INEU	15	6	0	9	21-27	18
14. ŞOFRONEA	15	5	3	7	24-34	18
15. SOCODOR	15	4	2	9	16-35	14
16. TELECOM	15	3	3	9	11-41	12
17. CFR ARAD	15	3	2	10	13-25	11
18.ICRTI	15	2	2	11	8-48	8

ETAPA VIITOARE

Et. 16 - Sâmbătă, 11 noiembrie: *Zădăreni - Chişineu Cr.; Pîncota - CFR; Şofronea - Socodor; Nădlac - Lipova; Telecom - Ineu; ICRTI - Gloria; CPL - Curtici;* Duminică, 12 noiembrie: *Beliu - Tric. Roşu; Sebiş - Indagrara.*

C CARAŞ — AJF A AVUT MULT DE LUCRU

Etapa a 15-a, disputată sîmbătă, a fost una destul de liniştită, cu rezultate care nu au spart tiparele.Poate doar acel 11-0 cu care Mundus Caransebeş a trecut de Herculane să fie ceva mai neobişnuit. În rest, plutonul pare a se fi sedimentat pe trei-patru zone care, probabil, cu greu îşi vor mai modifica structurile. Rezultatele complete ale rundei a 15-a: CFR Caransebeş-Muncitorul Reşiţa 6-1,Olimpia Caransebeş-Metalul Topleţ 3-0 (neprezentare),Dunărea Moldova Nouă-Cantara Ciclova 6-1,Foresta Zăvoi-Minerul Cozla 2-1,Voinţa UCMR Energia Poiana Mărului-Caromet Caransebeş 2-3,Mundus Caransebeş-Hercules Băile Herculane 11-0,Bistra Glimboca-Metalul Oţelu Roşu 0-2, Arsenal Reşiţa-Minerul Moldova Nouă 3-0, Minerul Nera Bozovici-CS Oraviţa 1-0. Partida Dunărea Moldova Nouă-Herculane, care trebuia să se dispute în 14 octombrie (etapa a 11-a)nu s-a jucat, oaspeţii neajungând în timp util la teren. Trecut de noi în clasament cu 3-0, jocul a fost reprogramat, drept pentru care am efectuat şi în clasament respectiva modificare. Iată, în continuare, cîteva dintre sancţiunle mai drastice aplicate de Comisia de disciplină a AJF Caraş în urma unor abateri de la regulament.Astfel, la meciul Foresta Zăvoi-CS Oraviţa 4-3 (etapa a 13-a), în minutul 86 doi dintre jucătorii echipei gazdă l-au îmbrîncit pe arbitrul meciului Mihai Lungocea, iar un al treilea l-a lovit în cap şi l-a tras de păr.Scorul era 2-2, iar oaspeţii înscriseseră un gol. Arbitrul nu a revenit asupra deciziei, însă nu a acordat eliminările care se impuneau, conducînd în continuare partida timorat. Gazdele au mai înscris două goluri. În urma acestor evenimente, AJF a hotărît:

a)omologarea partidei cu rezultatul de pe teren

b)echipa Foresta Zăvoi a primit un avertisment şi a fost amendată cu 50.000 lei datorită lovirii arbitrului.

c)pentru lovirea arbitrului, Otto Reitmayer (Foresta) a fost amendat cu 10.000 lei şi a fost suspendat 6 luni.

d)pentru îmbrîncirea arbitrului, Petru Damian şi Cristinel Oproni au fost amendaţi cu 10.000 lei şi au fost suspendaţi 4 etape.

e)pentru lipsă de curaj şi fermitate, arbitrul M.Lungocea (Bocşa)a fost suspendat pe 3 etape (să ne amintim că acelaşi Lungocea a influenţat şi rezultatul meciului Bozoviçi-Arsenal).

După meciul Metalul Oţelu Roşu-Arsenal (etapa a 14-a), antrenorul Metalului, Mihai Florei a primit 3 etape suspendare (cu interzicerea de a conduce echipa de pe banca tehnică)şi o amendă de 20.000 lei. Suspendarea se datoreşte altercaţiei din finalul meciului ,pe care Florei a avut-o cu jucătorul Cl. Balaci (Arsenal). Acesta din urmă, eliminat din jocul respectiv pentru două cartonaşe galbene a fost suspendat o etapă si amendat cu 10.000 lei.

La meciul CS Oraviţa-Dunărea Moldova Nouă (etapa a 14-a), arbitrat cu intransigenţă de "Toto" Herghelegiu, pe teren a pătruns un spectator, pe numele lui Cornel Bătrînu (tatăl actualului jucător de la Dinamo). pentru a cere socoteală arbitrului. AJF a hotărît amendarea preşedintelui CS Oraviţa, I. Olteanu cu 50.000 lei şi acordarea unui ultim avertisment. În acelaşi meci, Mircea Bătrînu, jucător la echipa gazdă, şi-a lovit adversarul cu piciorul, acesta fiind căzut la pămînt şi jocul oprit. El a fost suspendat 3 etape şi amendat

Meciul Metalul Topleţ-CFR Caransebeş s-a omologat cu scorul de 0-3, pentru că gazdele (care joacă meciurile de pe teren propriu la Orşova) nu au asigurat asistenţa medicală decît după 23 de minute de la ora oficială de începere a partidei. La început, un cetăţean fară buletin avea o împuternicire din partea unei doctoriţe, însă, aşa cum prevede ROAF, persoanele care asigură asistenţa medicală trebuie să posede actele de identitate. În timpul cît se căuta un doctor, organizatorii au început să demonteze plasele de pe porţi, operaţiuea de remontare a lor durînd , conform aceluiaşi ROAF, cel mult 30 de minute.Oricum, arbitrul Al.Novac (alt bocşean), a procedat prea "cazon". Poate de aceea Topleţul nici nu s-a mai prezentat la meciul din etapa de sîmbătă.

ETAPA VIITOARE

Et. 16, sâmbătă, 11 noiembrie: Muncitorul - Ol. Caransebeş; CFR C-sebeş - Voinţa UCMR; Met. Oţelu Roşu - Mundus; CS Oraviţa - Arsenal; Min. Mold. Nouă - Glimboca; Ciclova - Bozovici; Min. Cozla - Dunărea Mold. Nouă; Topleţ - Zăvoi; Herculeş - Caromet.

CLASAMENT

1. METALUL O.R.	15	13	1	1	46- 7	40
2. ARSENAL	15	12	1	2	67-11	37
3. BOZOVICI	15	10	2	3	30-10	32
4. CAROMET	15	10	2	3	39-12	32
5. MINERUL M.N.	15	10	0	5	37-12	30
6. MUNDUS	15	9	2	4	43-18	29
7. ORAVIŢA	15	6	2	7	30-24	20
8. OLIMPIA C-SEBEŞ	15	6	2	7	18-21	20
9. GLIMBOCA	15	6	1	8	26-38	19
10. MUNCITORUL	15	6	0	9	31-30	18
11. DUNĂREA M.N.	14	6	0	8	24-30	18
12. CFR C-SEBEŞ	15	5	2	8	25-35	17
13. COZLA	15	4	4	7	19-35	16
14. CICLOVA	15	5	0	10	34-40	15
15. VOINŢA UCMR	15	4	1	10	17-39	13
16. HERCULANE	14	4	0	10	13-66	12
17. ZĂVOI	15	3	1	11	11-65	10
18. TOPLEŢ	15	2	3	10	11-28	9

ÎNTR-O SPORTIVITATE DEPLINĂ

GLORIA ARAD - DACIA BELIU 4-1 (3-0)

Stadion Gloria, teren acoperit cu zăpadă, timp rece, spectatori 100.
Arbitri: M. Bondar - V. Toderici, I. Branc.
Cartonaşe galbene: -
GLORIA ARAD: Grec (67, Sabău) - Julan (cpt.) - Crasovschi, Lupei, Negrea - Domide jr., Iftimie, ARDELEAN (79, Duma), FL. ŞERBAN - DOBRE (59, Teglaş), ROMAN.
Antrenor: M. Vidac. Pe bancă: Flore, Dănilă.
DACIA BELIU: N. Jurcă - Mihoc - Pavel, Lup (46, Ciolţean), Hapşa - N. Terchet, GHIURA, A. JURCA (cpt.), Cristina - Popitea, Chiş.
Antrenor: C. Betea. Pe bancă: Guzinschi, N. Şerban, C. Terchet.
Au marcat: ARDELEAN (min. 5), cu capul în urma unui corner executat de Negrea; FL. ŞERBAN (min. 37), cu un şut din mijlocul careului; ROMAN (min. 42), a împins în poartă mingea scăpată de N. Jurcă la un şut al lui Şerban; ARDELEAN (min. 78) cu un şut de la marginea careului; HAPŞA (min. 82), care a reluat din apropiere o minge scăpată de Sabău.
Jucătorul meciului: DOBRE.

● La dominarea cvasipermanentă a gazdelor, oaspeţii au răspuns prin câteva contraatacuri periculoase, dar au ratat nepermis prin A. Jurcă, Chiş şi Ghiura. ● Pe un teren greu, iniţial acoperit cu un strat subţire de zăpadă, Gloria s-a impus, conducând la pauză cu un scor confortabil. ● Jocul s-a desfăşurat într-o sportivitate deplină, singurul accidentat fiind... tuşierul I. Branc, care totuşi a reuşit să termine partida în teren. ● Timpul rece i-a făcut pe toţi să se grăbească, chiar şi pe arbitrul M. Bondar, care a fluierat partida cu... cinci minute mai devreme...

OVIDIU PĂCURARIU

Şuete neconvenţionale — MARIUS LUPUŢIU

REP: ***Bine ai revenit în fotbal şi, pentru început, spune-mi cum de te-ai hotărât să îmbrăţişezi cariera de antrenor şi de ce tocmai la Auto FZB?***

M.L.: Am simţit nevoia de fotbal, după un an şi ceva de pauză, şi mi s-a oferit ocazia de a reveni de către preşedintele asociaţiei Auto FZB, dl. Miatov, într-o situaţie nefericită a echipei. Trebuia făcută o schimbare, iar eu având nişte datorii morale faţă de această echipă, m-am hotărât să ajut cu ce pot, împreună cu toţi ceilalţi factori de decizie.

REP: ***Lumea fotbalului timişorean te cunoaşte cât de cât. Cum însă săptămânalul nostru apare şi în Arad şi Caraş, înainte de a ne continua discuţia, spune-mi, pe scurt, în câteva cuvinte, cine este de fapt Marius Lupuţiu.***

M.L.: Am început fotbalul la juniorii lui Poli, având-i ca antrenori pe d-nii Florescu şi Miţaru. Ultimul an de juniorat l-am făcut la CFR, sub îndrumarea antrenorului Bathory. Pe perioada armatei am evoluat la Lugoj, sub bagheta d-lui Dembrovschi, ratând de puţin promovarea în Divizia B. Am revenit în Timişoara, mai precis la UMT, unde antrenor era dl. Bungău. Am făcut însă o dublă pneumonie, care m-a ţinut vreo două luni pe tuşă. Cum UMT-ul n-a mers prea bine în acel sezon, m-am decis să plec la Auto FZB, marea iubire a vieţii mele. Acest club m-a ajutat mult, şi la şcoală, şi pe plan fotbalistic, chiar şi financiar.

REP: ***Cât timp ai jucat la Auto FZB?***

M.L.: 3 ani, timp în care am avut rezultate remarcabile, ocupând şi un loc 3, antrenor fiind dl. Dembrovschi. A urmat despărţirea de Auto, eu am ales Energia, antrenată de nea Tavi Foale, cu care am avut cea mai colorată colaborare. A fost şi o tentativă de a juca la UTA, am şi fost legitimat vreo două luni. Antrenor era dl. Flavius Domide, dar după plecarea dânsului, odată cu venirea d-lui Iorgulescu, m-am întors la Energia, neavând însă drept de joc. În vara lui '91, deşi aveam rezolvată viza de Germania, urmând să dau o probă de joc acolo, prin intermediul lui Lehman, fostul meu coleg de la Energia, eu am ales... Brăila!

REP: ***Cum ai ajuns tocmai acolo?***

M.L.: Influenţat de un aşa-zis manager. Deci în loc să plec spre vest, am luat-o spre est. Am stat acolo o lună de zile, am făcut pregătirea, cantonamentul, am jucat amicale, dar când a început campionatul, mi s-a cerut să semnez un contract pe 3 ani. N-am fost de acord şi m-am reîntors la Auto, găsind aici cea mai frumoasă echipă, ratând de puţin barajul pentru promovare. În fine, în vara lui '92 am ales Austria.

REP; ***Cine te-a ajutat să ajungi în Austria?***

M.L.: Dl. Pârlog, care a fost arbitru în această ţară timp de doi ani de zile, acelaşi care l-a ajutat şi pe Mănăilă.

REP: ***Cum a fost contactul cu fotbalul occidental?***

M.L.: A fost o experienţă deosebită. Am jucat în liga a III-a, la FC Trofaia, eu fiind singurul profesionist din tot lotul. Antrenamentele le făceam, seara, în nocturnă. Deşi toţi componenţii echipei lucrau de la 8 la 16, nu lipsea nimeni de la antrenamente. Mentalitatea era una sănătoasă. Nu odată aveam colegi care jucau şi cu febră, dar doreau neapărat să învingă.

REP: ***Care au fost realizările tale în Austria?***

M.L.: Am avut un tur foarte bun, promovând în play-off. Am suferit însă o accidentare, fractură de claviculă. Am rămas însă pe teren în acel meci, la cererea antrenorului, şi din păcate m-am ales şi cu o ruptură de ligamente. Poate şi acest fapt m-a determinat să închei cu fotbalul, renunţând şi la un contract cu Salzburg, în condiţii financiare mai avantajoase. M-am întors acasă şi... iată-mă la Auto FZB.

REP: ***Nu te-ai gândit că ai mai putea juca?***

M.L.: În primul rând transferul meu în Austria a fost definitiv şi pentru un club de talia Auto FZB-ului era imposibil să plătească banii ceruţi de austrieci. Apoi, sunt implicat într-o problemă comercială, începută mai demult. Este vorba de acest Peco, deschis împreună cu un partener din România şi unul din Austria.

REP: ***Cum ai găsit echipa Auto FZB-ului?***

M.L.: Din păcate, este mult schimbată, şi nu în bine. Datorită problemelor financiare, au fost cedaţi unii jucători, lotul rămas fiind destul de subţire.

REP: ***Locul din clasament al echipei este unul destul de modest. Totuşi, din moment ce ai acceptat să preiei această formaţie, crezi că se poate ieşi din impas...***

M.L.: Bineînţeles. S-a crea deja o mobilizare, echipa s-a adunat, la antrenamente am la dispoziţie majoritatea jucătorilor. Ne-am mai întărit cu Cârpan şi Marchiş de la Deta. De fapt, eu am preluat echipa până la finele turului.

REP: ***Să înţeleg că după tur se va trage linia şi, în funcţie de rezultatele obţinute, vei lua o decizie dacă vei continua sau nu?***

M.L.: Exact.

REP: ***Dacă vei rămâne şi în retur, vei juca împotriva Şagului, unde este antrenor nea Tavi Foale. Deci... elevul împotriva profesorului...***

M.L.: Sunt tare curios ce va spune nea Tavi când ne vom vedea pe cele două bănci tehnice. Îi datorez oricum foarte mult lui nea Tavi şi probabil că o parte din ceea ce fac este "furat" de la dânsul.

REP: ***N-am văzut însă panourile şi mingea "spânzurată" care l-au făcut celebru pe nea Tavi..***

M.L.: Panourile şi gardurile lui nea Tavi, care mie îmi stăteau de a curmezişul în timpul antrenamentelor, nu le-am preluat şi nici nu le voi prelua vreodată. Aceste obiecte sunt bune doar în perioadele de acumulări şi mai ales pentru pregătirea juniorilor.

A consemnat

SANDU USUSAN

``Am furat câte ceva de la nea Tavi``

ITALIA

LA RISPOSTA DI BATISTUTA: LAZIO IN GINOCCHIO!

Primele două clasate, Milan și Parma, au obținut victorii, distanțându-se la 6 puncte de campioana ediției trecute, Juventus! O înfrângere notabilă este și cea a lui Lazio, prima din acest sezon, în timp ce ultimele două clasate, Cremonese și Padova se rup din ce în ce mai tare de pluton, părând încă de pe acum condamnate la retrogradare.

Fiestă mare la Firenze, unde gazdele i-au făcut o statuie lui Batistuta, cu ocazia celui de-al 100-lea joc în prima ligă! **FIORENTINA - LAZIO 2-0:** *Batistuta (46 și 79).* Meciul a fost așteptat cu mare interes, oaspeții fiind fără înfrângere, în timp ce "violeții" obținuseră 4 victorii pe Artemio Franchi de la începutul campionatului, înscriind nu mai puțind de 59 de goluri acasă în ultimele 25 de partide. A fost și duelul golgeterilor ultimelor 3 ediții, Signori ('93 și '94), respectiv Batistuta ('95). Pe teren însă a fost o singură echipă, cea a lui Ranieri, lazialii fiind o mare decepție. Pe lângă cele două goluri înscrise de sărbătorit, a mai fost o și bară (Cois) și o sumedenie de ocazii irosite de Rui Costa, Piacentini și Batistuta.Fiorentina, care s-a răzbunat astfel după umilitorul 2-8 din returul trecut de pe Olimpico, a învins-o ultima dată pe Lazio în Toscania la 10 septembrie '89, scor 1-0, gol înscris atunci de... Roberto Baggio, în min. 71, din penalty!

Acelasi rezultat și pe Olimpico. **ROMA - PADOVA 2-0:** *Balbo (27), Fonseca (62).* 49.000 de spectatori (1,3 miliarde încasări) au asistat în sfârșit la primul succes al favoritilor după aproape 6 luni, ultima victorie a galben-rosilor pe teren propriu datând de la 28 mai, 3-0 cu Juventus! Gazdele au avut și o bară (Statuto), dar nici oaspeții, care au pierdut al 5-lea meci consecutiv afară, nu s-au lăsat mai prejos la acest capitol, Ciocci țintind și el bara portii lui Cervone. Golul lui Fonseca a fost marcat dintr-o clară poziție de ofsaid în minutul 77. Ultimul succes al patavinilor în capitală datează din sezonul '49-'50, scor 0-1!

Continuă degringolada lombarzilor lui Simoni. **CREMONESE - PARMA 0-2:** *Cannavaro (43), Zola (74).* Gazdele, fără victorie în acest campionat, au avut câteva momente bune de joc la scorul de 0-1, ratând egalarea prin Tentoni și Giandebiaggi. A venit însă golul înscris de Zola, tot din lovitură liberă, specialitatea casei, și Parma și-a trecut în cont a 2-lea succes pe Giovanni Zini (primul în februarie '92). Oaspeții au evoluat cu Alessandro Nista (30 de ani, 64 de meciuri în Serie A) în poartă, în locul accidentatului Bucci.

Bombă în Puglia! **BARI - ATALANTA 1-3:** *K. Andersson (40) - Pisani (9), Tovalieri (13 și 23).* Nerazzurri au avut un început devastator, punctând de 3 ori în mai puțin de 25 de minute! Revenirea gazdelor a fost tardivă, acestea nemaiputând evita un eșec, suferit ultima dată în fața celor de la Atalanta (în prima ligă) tocmai în îndepărtatul '48-'49!! A fost atunci 0-2. Oaspeții, care n-au mai pierdut de 5 etape, au jucat cu Pinato în locul portarului titular, Ferron, și fără Morfeo. Partida a avut loc într-un decor hibernal (lapoviță și o temperatură de doar 5°C)!

Diavolul s-a întrebuințat serios pentru a învinge băieții lui Trapattoni. **MILAN - CAGLIARI 3-2:** *Di Canio (9), Lentini (15), Simone (49) - Oliveira (34 și 68 - penalty).* Rossoneri, fără accidentații R. Baggio, Weah și Boban, dar cu Di Canio pentru prima dată titular în această ediție, au avut 25 de minute foarte bune, după care insularii au revenit puternic. Golul lui Simone le-a tăiat însă aripile, pentru ca finalul să fie dramatic, Capello aruncând în luptă și al 5-lea fundas, Tassotti, chiar în locul lui Di Canio, accidentat. Cagliari a triumfat ultima dată pe Meazza acum 20 de ani, cu un scor identic, dar răsturnat: 2-3! La Milan a debutat în campionat Massimo Ambrosini!

Celelalte meciuri s-au încheiat la egalitate: **VICENZA - PIACENZA 1-1:** *Maini (87) - Piovani (56).* Prima confruntare în "massima serie" între cele două combatante era să se soldeze cu un eșec al gazdelor pe Romeo Menti, după mai bine de 2 ani! Antrenorul Guidolin a găsit o soluție fericită, aliniind în ultimele minute 3 atacanți: Otero, Murgita și Briaschi.

TORINO - NAPOLI 0-0. Joc foarte slab, "i granata" au vrut, dar n-au putut, fiind deficitari la finalizare. La Torino a intrat în min. 77 noua achiziție, croatul Karici, în locul lui Dionigi. Abedi Pelé a împlinit 31 de ani în ziua meciului, iar "Toro" n-a mai învins-o pe Napoli în Piemonte de 10 ani (2-1 la 27 octombrie 1985!) De atunci au fost consemnate 5 remize și 3 succese ale napoletanilor, toate cu 1-0, ultimul la 10 ianuarie '93.

SAMPDORIA - INTER 0-0. A 3-a remiză pentru Inter de la venirea antrenorului Roy Hodgson! Meciul a fost însă unul penibil, cu foarte puține faze care să-i mai încălzească pe cei 35.000 de spectatori (au fost doar 13°C la Genova). Bilanț pe Luigi Ferraris, Samp - Inter **63 23 20 20.**

MANCINI S-A CERUT AFARĂ

Singura fază interesantă a meciului Sampdoria - Inter s-a petrecut în min. 32. Atunci, la o intervenție a lui Pagliuca asupra căpitanului Roberto Mancini, genovezul a cerut penalty. Arbitrul Nicchi n-a fost de acord și dorianul a cerut să fie schimbat, văzând și galben pentru simulare. La insistențele coechipierilor, a rămas totuși pe teren. Peste numai 2 minute, stupoare! Mancini protestează și primește ceea ce-a cerut: rosu! Pentru amatori, un "giallo" (traducere liberă; "scandal"): taximetristul care l-a adus la stadion pe arbitrul Nicchi a declarat că acesta, într-o discuție cu unul din tusieri, ar fi spus: "Mancini trebuie să fie foarte atent astăzi!". Acest lucru a ajuns la urechile galeriei imediat după meci, și vă puteți da seama ce valuri a stârnit!

...

ETAPA VIITOARE (duminică, 19 noiembrie): Atalanta - Sampdoria; Cagliari - Torino (ora 21.30); Inter - Udinese; Juventus - Fiorentina; Lazio - Cremonese; Napoli - Vicenza; Padova - Bari; Parma - Milan; Piacenza - Roma

CALCIO Serie A

1. MILAN	9	6	2	1	16- 9	20
2. PARMA	9	6	2	1	16- 9	20
3. FIORENTINA	9	6	0	3	16-10	18
4. LAZIO	9	4	4	1	16- 8	16
5. NAPOLI	9	4	4	1	10- 6	16
6. UDINESE	9	4	3	2	10- 8	15
7. JUVENTUS	9	4	2	3	14-10	14
8. ROMA	9	3	4	2	10- 7	13
9. ATALANTA	9	3	4	2	10-10	13
10. VICENZA	9	3	3	3	8- 7	12
11. INTER	9	2	5	2	9- 6	11
12. SAMPDORIA	9	2	5	2	11- 9	11
13. TORINO	9	2	4	3	8-12	10
14. BARI	9	2	2	5	13-18	8
15. PIACENZA	9	2	2	5	10-19	8
16. CAGLIARI	9	2	1	6	6-14	7
17. CREMONESE	9	0	3	6	6-15	3
18. PADOVA	9	0	2	7	6-18	2

Pagina realizată de SANDU USUSAN

MERCATO

Joi, 2 noiembrie, a început perioada de transferuri din Italia, cunoscută sub numele de **mercato di riparazione**. Cum aceste tranzacții se vor încheia la 9 noiembrie, deocamdată s-au perfectat prea puține rocade. În cele ce urmează vă vom prezenta posibile mutații, care urmează să aibe loc sau nu în următoarele ore, precum și alte curiozități.

■ *Marco Branca* (30 ani) va poposi probabil la Inter, care a oferit 3,5 miliarde lire celor de la Roma. Giallo-rossi au cerut însă 6 miliarde!

■ Atacantul lui Sampdoria, *Filippo Maniero* (23 ani) ar putea trece la Inter, la genovezi venind în schimb interistul *Marco Delvecchio* (22 de ani)

■ *Sandro Tovalieri* (Atalanta - 30 ani) va îmbrăca tricoul lui Napoli sau Roma

■ După accidentarea goalkeeper-ului *Luca Marchegiani*, antrenorul Zdenek Zeman și-l dorește în lot pe fostul său elev de la Foggia, *Francesco Mancini* (27 de ani)

■ Parma a oferit 10 miliarde de lire pentru vedeta lui Mircea Lucescu, *Roberto Baronio*. Lazio este dispusă să plătească doar 7 miliarde de lire!

■ Unul dintre cei mai curtați jucători, *Pierluigi Casiraghi* (26 de ani), pentru care Lazio ar fi putut primi 18 miliarde de lire, va rămâne pe loc. Boss-ul său, Sergio Cragnotti, a declarat: *"Casiraghi nu-i de vândut. Cu el mergem spre titlu."*

■ Golgeterul lui Avellino, *Pasquale Luiso* (7 goluri marcate în acest sezon), curtat de mai multe cluburi din prima ligă, nu este transferabil!

■ Udinese este în tratative cu un ucrainean: *Leonenko*.

■ Venezia a oferit 2,5 miliarde de lire pentru achiziționarea atacantului lui QPR, *Danielle Dichio*.

■ Cu toate că antrenorul lui Parma, Nevio Scala, nu este de acord cu împrumutarea vârfului *Filippo Inzaghi* (22 de ani) la Napoli, se pare că acest fapt se va petrece. Datorită promisiunii făcute de boss-ul concernului Parmalat, Calisto Tanzi, președintelui napoletan Corrado Ferlaino, aflat în căutarea unui vârf, dispunând însă doar de suma de 8 miliarde de lire.

ULTIMA SUTĂ PENTRU SQUADRA AZZURRA

Duminică, 12 noiembrie, este pauză în Serie A datorită faptului că naționala Italiei va susține sâmbătă, 11 noiembrie și miercuri, 15 noiembrie, ultimele două partide din cadrul preliminariilor Euro'96, cu *Ucraina* (la Bari) și *Lituania* (la Reggio Emilia). În vederea acestor jocuri, antrenorul *Arrigo Sacchi* a convocat un lot din care fac parte 5 atacanți: *Ravanelli, Signori, Casiraghi, Zola și Simone*. În lipsa accidentatului *Bucci*, pentru postul de rezervă de portar (titularul fiind *Peruzzi*) a fost chemat din nou *Francesco Toldo*, de la Fiorentina. Se spune că Sacchi are o mare simpatie pentru acesta, deoarece cu ocazia meciului Italia - Portugalia (joc decisiv pentru calificarea azzurrilor la World Cup '94), la golul marcat de Dino Baggio, Toldo (pe atunci în echipa "under 21"), urmărind partida la televizor, a sărit în sus de bucurie, spărgând un neon cu capul (doar are 1,96 m)! Astfel don Arrigo s-a convins de atașamentul uriașului portar față de culorile echipei naționale.

FABRIZIO RAVANELLI EGOIST?

După ultimele jocuri ale lui Juventus din campionat, *Alèx Del Piero* și *Giancarlo Marocchi* s-a plâns lui *Gianluca Vialli* de faptul că *Ravanelli* a început să fie prea egoist, căutând să înscrie cât mai multe goluri, neglijând deseori faptul că unii coechipieri sunt mai bine plasați decât el, în anumite faze de atac ale echipei. La rândul său, căpitan Vialli i-a transmis nemulțumirea colegilor lui "mister" *Marcello Lippi*. Deocamdată antrenorul lui Juve a spus doar atât: *"Să terminăm cu bârfele și să jucăm fotbal"*.

MECI ÎNTRERUPT LA PESCARA!

În repriza secundă a meciului Pescara - Ancona, la scorul de 0-2, jocul a fost întrerupt timp de 5 minute datorită faptului că un spectator, nemulțumit de prestația unui tușier, a intrat pe gazon confiscând unul din steagurile de la colțul terenului, pe care apoi l-a aruncat în mijlocul suporterilor echipei gazdă! În cele din urmă omul turbulent a fost arestat, steguletul recuperat și jocul s-a reluat.

L'EROE DELLA DOMENICA

SANDRO TOVALIERI

■ născut la 25 februarie 1965 la Pomezia (Roma) ■ a evoluat la Roma (juniori), Pescara, Arezzo, Avellino, din nou Arezzo, Ancona (3 sezoane) și Bari; ■ a fost transferat în această vară la Atalanta; ■ în Serie A a jucat 82 de partide, înscriind 25 de goluri; ■ în sezonul trecut a fost golgeterul lui Bari, cu 17 goluri, marcând ultimul punct tocmai pe San Siro, împotriva lui Milan (scor 1-0 pentru Bari), la 28 mai; ■ în Serie B a disputat 208 jocuri, marcând 69 de goluri, iar în Serie C a evoluat de 41 de ori, reușind 16 goluri.

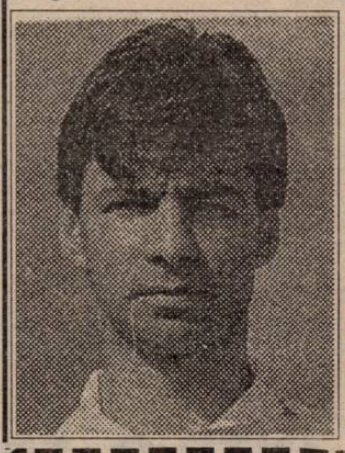

VIAȚĂ GREA PENTRU PORTARII ITALIENI

La 25 august, în timpul unui antrenament al Sampdoriei, *Walter Zenga* s-a accidentat grav, reintrarea lui fiind preconizată pentru luna aprilie '96. Duminică, 29 octombrie, la o ciocnire cu Ravanelli, goalkeeper-ul lui Lazio, *Luca Marchegiani* a suferit o ruptură de ligamente care-l va ține departe de gazon până în luna februarie sau chiar începutul lui martie! În fine, în partida din Cupa Cupelor cu suedezii de la Halmstadt, îngerul păzitor al buturilor lui Parma, *Luca Bucci*, și-a fracturat clavicula, lipsind din formație 40 de zile! Parcă sunt blestemați portarii din campionatul italian în acest sezon!

DUPĂ 34 DE ANI, JUVE PIERDE LA UDINE!

UDINESE - JUVENTUS 1-0 (0-0)

Stadion Friuli, teren bun, timp friguros, spectatori 35.000

Arbitru: Piero Ceccarini (Livorno), 42 de ani, agent financiar, 81 de jocuri arbitrate în Serie A, 33 succese ale gazdelor, 28 remize și 20 de victorii ale oaspeților, 24 de penalty-uri dictate, 24 de cartonașe roșii acordate

Cartonașe galbene: Ametrano, Bierhoff, Ferrara

UDINESE: Battistini - Helveg, Calori, Bia, Sergio (57, Manni) - Ametrano (90, Ripa), Rossitto, Kozminski, Desideri - Bierhoff (79, Bertotto), Marino

JUVE: Peruzzi (46, Rampulla) - Torricelli, Ferrara, Carrera, Pessotto - Tacchinardi, Deschamps (46, Di Livio),Sousa - Del Piero (75, Padovano), Ravanelli, Vialli

A marcat: BIERHOFF (min. 74).

● După victoria torinezilor la Glasgow în Champions League, se părea că acestia vor încerca să se concentreze mai mult și în jocurile din campionat. Mai ales că pe stadio Friuli din Udine la "vecchia Signora" n-a pierdut de 34 de ani (1-2 în 1961) și doar de două ori în 22 de partide disputate în Serie A (a doua înfrângere fiind consemnată în '56-'57, scor 0-3). Dar iată bilantul total dintre cele două combatante, în prima ligă, înainte de acest meci: 44 jocuri, 30 succese Juve, 10 remize, 4 victorii Udinese, golaveraj 103-38, bineînțeles în favoarea campionilor! ● Marcello Lippi l-a putut folosi pe Deschamps, renunțând în schimb la Di Livio, în timp ce gazdele au evoluat fără "il regista" Giovanni Stroppa ● În prima repriză Juve a crescut în joc odată cu trecerea timpului, având însă puține ocazii clare, remarcându-se doar Del Piero, care si-a trecut în cont o bară. ● Băieții lui Zaccheroni au făcut un joc de așteptare, cu rare contraatacuri, care însă l-au pus deseori în dificultate pe Massimo Carrera, cam nesigur în acest meci ● După pauză aspectul partidei a fost acelasi, friulanii speculând una din puținele situații de gol avute. ● Peruzzi n-a fost schimbat datorită unei accidentări, el acuzând dureri la stomac ● Udinese rămâne astfel neînvinsă pe teren propriu de 11 luni, ultimul eșec suferindu-l la 23 decembrie '94, în Serie B, 0-1 cu Perugia

SERIE B

Avellino - Reggiana 0-3: Pietranera (49 și 51), Simutenkov (57). Prima victorie externă pentru fosta divizionară A; ***Brescia - Genoa 2-0:*** Campolongni (5), Neri (45). Liderul a avut două bare (Nappi și Galante). Genoa a pierdut după 8 etape. Sabău a jucat; ***Cesena - Verona 2-0:*** Binotto (1), Hubner (88); ***Chievo - Andria 1-1:*** Grabbi (89) - Masolini (18); ***Cosenza - Perugia 2-2:*** Lucarelli (5), De Paola (87) - Pagano (23), Goretti (70). Primele goluri înscrise de Perugia în deplasare!; ***Foggia - Bologna 0-0.*** A 8-a etapă fără victorie pentru pugliezi, care au terminat jocul în 10, P. Bresciani fiind eliminat; ***Palermo - Pistoiese 1-0.*** A decis punctul reușit de Gaetano Vasari (ex-Acireale)în min. 83. Meciul s-a disputat pe un teren imposibil, care a semănat cu un bazin de polo!; ***Pescara - Ancona 0-3:*** Artistico (5-penalty și 81, Modica (9); ***Salernitana - Reggina 0-2:*** Aglietti (12 și 28). Prima înfrângere și totodată primele goluri încasate de Salernitana pe teren propriu; ***Venezia - Lucchese 0-0.*** Gazdele au rămas fără victorie pe stadionul "Pierluigi Penzo".

Etapa viitoare *(duminică, 12 noiembrie):* Ancona - Brescia; Cesena - Avellino; Andria - Cosenza; Genoa - Palermo; Lucchese - Salernitana; Perugia - Chievo; Pistoiese - Pescara; Reggiana - Bologna; Reggina - Venezia; Verona - Foggia.

CALCIO Serie B

1. GENOA	11	6	3	2	23-12	21
2. BRESCIA	11	5	4	2	17- 8	19
3. PALERMO	11	4	7	0	10- 6	19
4. BOLOGNA	11	4	6	1	10- 6	18
5. SALERNIT.	11	5	2	4	10- 6	17
6. ANCONA	11	5	1	5	17-14	16
7. VERONA	11	4	4	3	13-10	16
8. CESENA	11	4	3	4	17-14	15
9. PESCARA	11	4	3	4	14-18	15
10. REGGIANA	11	3	5	3	13-13	14
11. AVELLINO	11	4	2	5	10-13	14
12. PISTOIESE	11	3	4	4	12-11	13
13. ANDRIA	11	3	4	4	12-13	13
14. REGGINA	11	2	7	2	8-13	13
15. COSENZA	11	2	6	3	11-13	12
16. PERUGIA	11	2	5	4	11-13	11
17. LUCCHESE	11	2	5	4	9-15	11
18. FOGGIA	11	2	5	4	6-14	11
19. CHIEVO	11	1	7	3	10-12	10
20. VENEZIA	11	1	5	5	5-14	8

GABRIEL BATISTUTA 100!

Născut la 1 februarie 1969, argentinianul Batistuta a disputat duminică al 100-lea meci în prima ligă italiană, îmbrăcând doar tricoul Fiorentinei. Cu acest prilej căpitanul squadrei viola a marcat al 59-lea gol în Serie A, primul fiind înscris la 8 septembrie 1991, în jocul Fiorentina - Genoa, scor 3-1. "Bati" a jucat un sezon și în Serie B, marcând atunci 16 goluri în 26 de partide, ajungând la un total de 75 de goluri în Italia. Anul trecut a fost golgeterul campionatului cu 26 de reușite, punctând în primele 11 etape consecutiv, stabilind astfel un nou record în Calcio. Este căsătorit cu Irina și are un fiu, Thiago.

ANGLIA

ÎNTOARCEREA LA IARBA VERDE DE ACASĂ

Revenit dintr-un periplu de cosmar prin Europa, venerabilul Sir Jack Football, care la 25 octombrie a împlinit 132 de ani, fiind la capătul puterilor, tocmai a căzut la pământ, cu fata în jos, în iarba verde de acasă. Respiratia sa grea este dureros stânjenită de un fum negru, aceste ultime două cuvinte traducându-se în limba engleză printr-unul singur: Blackburn. Sir Jack a aflat, însă, că mai are de suportat doar 180 de minute din corozivul atac al acestui fum care a înecat deja o tradiție de decenii, singurii care i-ar mai putea alina cât de cât durerea fiind pădurarii (Forest). Fapt însă foarte greu de crezut, din moment ce acesti pădurari sunt rudele cele mai sărace ale clanului de 6 care s-a întors acoperit de ridicol de prin Europa.

Pe Michael Kennedy, un tânăr hackney din Londra, l-am cunoscut la Budapesta, în septembrie '93, cu ocazia meciului Kispest Honved - Manchester United. Pentru acest meci, Michael a străbătut toată Europa, cu automobilul personal, el fiind, dacă vreți, personificarea milioanelor de suporteri englezi nebuni după fotbalul lor. Câteva luni mai târziu, la pragul dintre ani, primeam de la Michael o scrisoare în care, alături de tradiționalele urări de Crăciun și Anul Nou, genialul fan englez îmi destăinuia: *"Mă bucur că România s-a calificat la World Cup. Este rusinos că Anglia nu a reusit si ea acelasi lucru, fapt care constituie o mare pierdere pentru noi, eu fiind adânc dezamăgit de cei care conduc si joacă fotbalul în tara mea."* Și asta a fost în '93. Dar astăzi... Ei bine, astăzi, în țara în care în 1878 peste 20.000 spectatori asistau la un meci disputat în nocturnă la Sheffield, Terry Venables i-a convocat pe antrenorii echipelor care au evoluat în eurocupe la o masă rotundă pe tema "Anglia, noua Maltă a Europei". Veți spune că exagerez. Deloc. Liverpool a plătit în vară 8,5 milioane de lire sterline pe atacantul Stan Collymore, pentru a reusi doar două goluri în 4 meciuri în eurocupe, grație ... mijlocașilor Redknapp și McManaman! Spirala descendentă pornită prin '92 coincide, interesant, cu spirala ... ascendentă a prețuri'or transferurilor interne în Premier League. Balul l-a început bogătașa Blackburn, care a plătit dubios de mulți bani pe atacanți care la vremea respectivă n-aveau un meci internațional în picioare: Alan Shearer (3,2 milioane lire) și Chris Sutton (5 milioane). Și de la 5 la 8,5, prețul lui Collymore, n-a mai fost decât un pas, sumele nefiind însă nicicum justificate de valoarea jucătorilor, fapt dovedit abia acum, în Europa. Așa că toate echipele s-au orientat spre străini, care invadează la ora actuală Premier League. Brazilianul Juninho la Middlesbrough a devenit deja un transfer vechi, din moment ce, de-atunci, 3 sârbi (!) au ajuns la Sheffield, John Harkes s-a întors din America, împrumutat la West Ham, Sasa Ciurcici a lăsat Zvezda pentru Bolton, iar spaniolul Christiansen a ajuns la Man. City. În numărul viitor: lista completă a străinilor din Premier League.

RAY HARFORD - managerul campioanei Blackburn: un om împovărat și la propriu și, mai ales, la figurat, sau și de ce n-a reușit Rovers în Europa: în vreme ce antrenorul Legiei Varșovia a fost în Anglia pentru a-i fila pe Rovers, mr. Harford a fost înarmat cu 4 casete video despre polonezi, însă niciuna cu marcatorul unicului gol al dublei manșe, Podborszky

Și acum să ne întoarcem la iarba verde de acasă, în etapa a 12-a:

MIDDLESBROUGH - LEEDS 1-1: *Fjortoft (8) - Deane (45).* Debut excelent Juninho, înlocuit în minutul 77 cu Moreno.

NEWCASTLE - LIVERPOOL 2-1: *Ferdinand (2), Watson (89) - Rush (10).*

SOUTHAMPTON - QPR 2-0: *Dodd (2), Le Tissier (77).*

WEST HAM - ASTON VILLA 1-4: *Dicks (85 - penalty) - Milosevici (33, 89), Johnson (49), Yorke (55).*

ARSENAL - MAN. UTD. 1-0: *Bergkamp (15).*

CHELSEA - SHEFFIELD WEDN. 0-0.

COVENTRY - TOTTENHAM 2-3: *Dublin (7), Williams (48) - Fox (20), Sheringham (25), Howells (46).*

MAN. CITY - BOLTON 1-0: *Summerbee (11).* Prima victorie a lui City!

EVERTON - BLACKBURN 1-0: *Stuart (23).*

În ultimul meci al etapei 11: **BOLTON - ARSENAL 1-0:** McGinlay (25).

CARLING PREMIERSHIP

1. NEWCASTLE	12	10	1	1	29- 9	31
2. MAN. UTD.	12	8	2	2	23-12	26
3. ARSENAL	12	7	3	2	16- 6	24
4. LIVERPOOL	12	7	2	3	25-10	23
5. ASTON VILLA	12	7	2	3	17- 9	23
6. MIDDLESBORO	12	6	4	2	12- 7	22
7. NOTTM. FOR.	11	5	6	0	19-12	21
8. LEEDS	12	6	3	3	18-14	21
9. TOTTENHAM	12	5	4	3	19-16	19
10. CHELSEA	12	4	4	4	11-14	16
11. BLACKBURN	12	4	2	6	16-16	14
12. WEST HAM	12	3	4	5	11-16	13
13. EVERTON	12	3	3	6	13-16	12
14. SHEFFIELD	12	3	3	6	9-13	12
15. SOUTHAMPT.	12	3	3	6	13-20	12
16. QPR	12	3	1	8	10-19	10
17. WIMBLEDON	11	3	1	7	15-25	10
18. BOLTON	12	2	2	8	12-23	8
19. COVENTRY	12	1	4	7	10-24	7
20. MAN. CITY	12	1	2	9	4-21	5

■ **MIHAI COMȘULEA**

GERMANIA

BAYERN A DEVENIT PĂMÂNTEANĂ

Schimbare neprevăzută de lider în această a 12-a etapă, Dortmund preluând șefia ca urmare a severei înfrângeri suferite de bavarezi la Frankfurt.

K'LAUTERN - KARLSRUHE 2-2: *Kuka (6), Wollitz (85-penalty) - Dundee (28), Knup (86).* Brehme a ratat un penalty. "Dracii roșii" nu i-au mai învins pe cei din Karlsruhe din 26 octombrie 1991, de atunci înregistrându-se 6 egalități și două victorii ale lui Hässler și compania. Deși în campionatul trecut nu au pierdut nici un meci acasă, acum Lautern a reușit numai un singur succes pe propriul stadion. Cu numai 2 victorii în 12 etape, ei au luat cel mai slab start din istoria clubului. De partea cealaltă, același sud-african Dundee înscrie din nou, el fiind autorul a 5 din ultimele 6 reușite ale echipei sale.

DORTMUND - DÜSSELDORF 3-0: *Wolters 26, Herrlich 27, Berger 84.* Neînfrântă acasă (din nou cu stadionul arhiplin), Borussia a marcat în fiecare meci. A fost cea de-a 100-a victorie a lui Andreas Möller în Bundesliga (pentru Borussia și Eintracht Frankfurt).

STUTTGART - BREMEN 1-1: *Bobic (78) - Basler (69).* Rezultat echitabil. Ultimul succes al șvabilor acasă împotriva verzilor datează din 21 aprilie 1991 (3-1). De 6 etape Werder nu a mai cunoscut victoria, iar Mario Basler a înscris cel de-al 4-lea gol al său din lovitură liberă directă din acest sezon.

FRANKFURT - BAYERN 4-1: *Hagner (6, 74), Mornar (28), Binz (87) - Helmer (51).* Eliminat Mornar (min. 65). Șlagărul etapei, în fața a 57300 spectatori, capacitatea maximă a Waldstadion-ului. Deși numai în sezonul 1986-87 Eintracht avea 2 victorii după 12 etape, a jucat fără complexe de inferioritate, chiar dacă Andreas Köpke a primit gol în fiecare meci din acest campionat. De remarcat că golul primit de Frankfurt este cel de-al 8-lea primit în acest campionat după o lovitură de colț.

TSV 1860 - ROSTOCK 1-1: *Bodden (37) - Studer (89).* Continuă parcursul fructuos al esticilor: nici o înfrângere în deplasare. Nici "leii" n-au mai cunoscut înfrângerea de 6 meciuri, și în toate cele 12 etape au marcat cel puțin câte un gol.

FREIBURG - UERDINGEN 1-1: *Sutter (75) - Iankov (14).* Freiburg continuă să se lupte cu prima divizie, reusind numai 6 goluri. De partea cealaltă, Uerdingen a marcat în deplasare după o secetă de 587 de minute (mai precis din etapa 31 a campionatului precedent, 1-6 la Bremen).

LEVERKUSEN - HAMBURG 0-1: *Ivanauskas (5).* Joc fără orizont al gazdelor (din nou fără Schuster, decis să plece în nou înființatul campionat american). De când este prezidată de Uwe Seeler și antrenată de Felix Magath, HSV își revine văzând cu ochii. De altfel, echipa din marele port n-a mai cunoscut înfrângerea de 9 meciuri, la fel ca în 1991.

ST. PAULI - KÖLN 3-3: *Scharping (57-penalty), Pröpper (71), Trulsen (81) - Polster (9), Munteanu (54), Dziwior (75).* Cel mai frumos joc al etapei, după un meci de luptă și care nu mulțumește pe nimeni. Și după acest joc St. Pauli continuă să alerge după prima victorie pe teren propriu. Dorinel Munteanu a înscris cel de-al doilea gol al său în Bundesliga.

GLADBACH - SCHALKE 4-1: *Dahlin (20,72,78), Pettersson (75) - Max (33).* Patru goluri "suedeze" pentru Gladbach. Cel reusit de Dahlin în min. 72 a fost cel de-al 2000-lea al albverzilor în prima ligă (doar Bayern și Köln au mai trecut de această graniță). Borussia și-a trecut în cont cel de-al 5-lea succes consecutiv.

Etapa viitoare: vineri, 10 noiembrie: Rostock - Bayern, Uerdingen - Kaiserslautern, Hamburg - Dortmund. Sâmbătă, 11 noiembrie: Köln - Stuttgart, Bremen - Frankfurt, TSV 1860 - Freiburg, Karlsruhe - Leverkusen, Düsseldorf - Gladbach, Schalke - St. Pauli.

În clasamentul golgeterilor cei mai bine plasați sunt Geovane Elber (Stuttgart) 10 goluri, Martin Dahlin (Gladbach) 9 goluri, Steffen Baumgart (Rostock) 8 goluri, Fredi Bobic (Stuttgart) și Heiko Herrlich (Dortmund), ambii cu 7 goluri.

■ **MARIUS BREAZU**

Bundesliga

1. DORTMUND	12	8	3	1	32-16	27
2. BAYERN	12	9	0	3	28-18	27
3. GLADBACH	12	8	1	3	23-17	25
4. ROSTOCK	12	4	6	2	22-17	18
5. STUTTGART	12	4	5	3	27-25	17
6. LEVERKUSEN	12	3	7	2	15-11	16
7. HAMBURG	12	3	7	2	19-16	16
8. BREMEN	12	3	7	2	15-15	16
9. SCHALKE	12	3	6	3	13-16	15
10. KARLSRUHE	12	3	5	4	15-18	14
11. UERDINGEN	12	2	7	3	10-10	13
12. FRANKFURT	12	3	4	5	23-25	13
13. ST. PAULI	12	3	4	5	19-22	13
14. K'LAUTERN	12	2	6	4	15-18	12
15. TSV 1860	12	2	5	5	14-22	11
16. DUSSELDORF	12	1	7	4	11-18	10
17. KOLN	12	1	6	5	12-19	9
18. FREIBURG	12	1	4	7	7-17	7

SPANIA

ROMÂNII - FESTIVAL PE NOU CAMP!

Înainte de toate trebuie să semnalăm două premiere în această ediție de campionat: s-au marcat 39 de goluri, record al sezonului și nu s-a acordat nici un cartonas rosu!

Primele trei clasate, obținând victorii, s-au distanțat în clasament, iar cele trei reprezentante din Galicia, Coruna, Compostela și Celta, au suferit eșecuri.

Pe Nou Camp, românii și-au făcut datoria! **FC BARCELONA - SALAMANCA 4-1:** *Gică Popescu (11 și 30- penalty), Kodro (22), Oscar (51) - Stângă (85).* Gică Popescu - șut splendid după pasa lui Figo, Kodro - reluare cu călcâiul a la Madjer, tot din pasa lui Figo, Gică Popescu - penalty transformat după un fault asupra lui Kodro și tabela de marcaj indica 3-0 pentru Barca după o jumătate de oră de joc, toate realizările aparținând stranierilor! Catalanii au redus apoi motoarele, punctând doar încă o dată, după combinația celor doi frați: centrare Roger, reluare Oscar. A marcat și Stângă (prima reușită în Spania), iar Prosinecki a evoluat încă din min. 39 în locul bosniacului Kodro.

Ocazii peste ocazii pe Riazor și doar un gol. **CORUNA - ESPANOL 0-1:** *Brnovici (67).* După aspectul jocului, putea câștiga oricare dintre echipe. Răducioiu, accidentat, continuă să lipsească din formație.

Bine în Europa, rău în campionat! **ZARAGOZA - ATL. MADRID 0-1:** *Simeone (64).* Ajunsă în sferturile Cupei Cupelor, fiind dealtfel și deținătoarea trofeului, Zaragoza n-a mai găsit drumul spre gol în Primera Division de 5 etape, având, totodată, cele mai puține realizări din campionat! Oaspeții, cu un portar senzațional, Molina, continuă să rămână singura formație neînvinsă.

Încet, încet, campionii încep să urce în clasament. **REAL - SOCIEDAD 3-2:** *Raul (39), Laudrup (52), Michel (85 - penalty) - De Pedro (75), Idiakez (83).* După golul lui Laudrup, se părea că "albii" vor câștiga fără emoții, dar bascii n-au renunțat la luptă și... gazdele au avut nevoie de un penalty, ce-i drept, just acordat, pentru a se impune. Michel a transformat, dar nu fără emoții, portarul Alberto fiind pe minge. Craioveanu a jucat în primele 45 de minute, nereușind încă să se apropie de valoarea fostului vârf al Sociedadului, Kodro, plecat la Barca.

În alte trei partide s-au înscris nu mai puțin de 19 goluri. **BETIS - TENERIFE 3-3:** *Alfonso (8), Alexis (15 și 67, ultimul penalty) - Pizzi (35 și 77 - penalty), Aguillera (47).* Al doilea 3-3 consecutiv al celor din Tenerife! După ce în etapa trecută au fost egalați din penalty, pe teren propriu, în meciul cu Oviedo, acum le-a venit rândul insularilor să echilibreze situația de pe tabela de marcaj, tot dintr-o lovitură de la 11 m.

VALLADOLID - SEVILLA 3-3: *Quevedo (6), Paternak (23 și 49) - Moya (25 și 62), Juanito (38).* Oaspeții au avut puterea să revină, de la 0-2 și 2-3.

VALENCIA - COMPOSTELA 5-2: *Mijatovici (9 și 31 - penalty), Viola (53), Galvez (63), Pachi (83 - autogol) - Jose Ramon (10), Christensen (61).*

În pofida acestei victorii categorice, trebuie menționat meritul portarului gazdelor, Zubizarreta, care la scorul de 2-1 a avut două intervenții de excepție, la ocaziile lui Ojen.

Tot cu 3 goluri diferență s-au impus și bascii lui Guerrero.

ATH. BILBAO - CELTA 3-0: *Alejo (25 - autogol), Andrinua (28), Carlos Garcia (55).*

Și 3 victorii la limită, una în deplasare. **RAYO - SANTANDER 1-2:** *Andreasevici - Alberto, Carreras.* Un adevărat derby al subsolului, oaspeții obținând al doilea succes extern.

MERIDA - GIJON 1-0: *Prieto (43).* Nou-promovata a mai avut și o transversală, dar finalul a fost dramatic, oaspeții având trei ocazii mari de a egala.

OVIEDO - ALBACETE 1-0: *Dubovski (66).* Oviedo nu și-a mai răsfățat suporterii cu o victorie pe teren propriu de două luni, mai precis de la 10 septembrie. Oricum, portarul lui Albacete, Moran, a împiedicat o înfrângere dezastruoasă a echipei sale.

■ **GHIȚĂ OCHIȘOR**

Primera Division

1. ATL.MADRID	11	9	2	0	21- 3	29
2. BARCELONA	11	8	2	1	29- 9	26
3. ESPANOL	11	7	3	1	17- 6	24
4. VALENCIA	11	6	2	3	19-14	20
5. COMPOST.	11	6	1	4	16-15	19
6. REAL	11	5	3	3	22-15	18
7. BETIS	11	4	5	2	18-14	17
8. GIJON	11	5	1	5	16-18	16
9. BILBAO	11	4	4	3	14-12	16
10. CORUNA	11	4	2	5	15-12	14
11. MERIDA	11	3	5	3	11-11	14
12. TENERIFE	11	3	5	3	16-20	14
13. ZARAGOZA	11	4	2	5	6-11	14
14. SOCIEDAD	11	4	1	6	14-19	13
15. OVIEDO	11	3	3	5	13-18	12
16. SANTANDER	11	3	3	5	11-21	12
17. ALBACETE	11	3	2	6	13-19	11
18. VALLADOLID	11	2	4	5	13-15	10
19. SALAMANCA	11	2	3	6	10-17	9
20. CELTA	11	2	3	6	11-19	9
21. SEVILLA	11	1	5	5	10-20	8
22. RAYO VALEC.	11	2	1	8	12-24	7

UNGARIA

FC STADLER PENALIZATĂ CU 3 PUNCTE?

Ultimul meci al etapei a 12-a, disputat lunea trecută, s-a încheiat la egalitate: ***UJPEST - VASAS 1-1:*** ***Tiefenbach (88)- Mariasy (82).***

În asteptarea marelui derby, BVSC DREHER - FERENCVAROS, jucat luni, 6 noiembrie, după închiderea ediției, etape a 13-a a debutat vineri cu o mare surpriză. ***HALADAS - KISPEST 1-0:*** *Berczel (69).* Negrău a pasat decisiv la gol, Majoros, de la gazde, a ratat un penalty (min. 30), dar oaspeții au irosit o groază de ocazii, principalii eroi fiind Piroska și Ghindă!

Scorul etapei a fost consemnat la Budapesta, într-un derby al capitalei ***CSEPEL - MTK 5-0:*** *Vancea (30), Jakab (44 și 59), Barany (46 și 64).* Meciul s-a disputat pe zăpadă. Cu toate că Illes, de la oaspeți, a ratat un penalty (min. 40), MTK-ul a fost o umbră a echipei care a surclasat-o în etapa trecută pe Gyor cu 8-2. Dealtfel 8 dintre componentii formației au fost notați cu 4, alții 3 primind chiar nota 3! Csepel a câștigat, în sfârșit, după 4 înfrângeri consecutive.

Două succese ale oaspetilor. ***PARMALAT - ZALAEGERSZEG 1-2:*** *Jagodici (88) - Fuijsz (49), Horvath (81).* Cu toate că a schimbat antrenorul, Csongradi luând locul lui Szabo, Parmalat a rămas fără victorie din etapa a 3-a! "Zala" a izbutit în schimb primul succes extern în această ediție.

GYÖR - DEBRECEN 1-3: *Miriuță (7) - Arany (44 și 71), Sandor (89).* Feroviarii au avut în Arany (în traducere aur), omul de bază. Azoitei a sutat în bară (min. 60), iar Lantai (Gyor) a fost eliminat în min. 70.

Singura remiză la Budapesta. ***VASAS - BEKESCSABA 1-1:*** *Jessy (15) - Kulcsar (17).* Oaspeților, în 10 oameni din min. 60 (eliminat Szenti) le-a fost refuzat un penalty clar în min.70.

VAC SAMSUNG - UJPEST 1-0: *Wojtekowski (52).* 5000 de spectatori au înfruntat furtuna de zăpadă pornită la ora meciului! Au fost satisfăcuți totuși că favoritii lor au deținut un rezultat nesperat. Andrasi a mai ratat alte 2-3 situații clare, scorul putând fi astfel și mai concludent.

F.C. STADLER - PECS 3-1: *Resko (12), Niicenko (14), Jermeiev (25) - Dardoi (32-penalty).* Situație dificilă pentru cei din Kiskörös, care riscă să fie penalizați cu 3 puncte datorită faptului că n-au plătit A.P.E.H.-ul (un fel de TVA). Referitor la această amenințare, magnatul Stadler a declarat că dacă echipa sa va fi depunctată ea nu se va mai numi F.C. Stadler ci F.C. APEH, el renunțând să mai finanțeze acest club! O hotărâre definitivă se va lua astăzi, marți, 7 noiembrie.

Campionatul se va întrerupe, naționala Ungariei urmând să dispute ultimul meci în preliminariile Euro' 96, la Budpesta, în compania Islandei. De remarcat faptul că în cazul unei victorii echipa de tineret va obține calificarea. Măcar atât!

■ **ȘTEFAN MARTON**

N.B.1

1. BVSC DREHER	12	9	2	1	24-10	29
2. FERENCVAROS	11	9	0	2	23- 9	27
3. UJPEST	13	7	3	3	22-13	24
4. DEBRECEN	13	7	3	3	17-13	24
5. CSEPEL	13	6	3	4	27-18	21
6. VAC SAMS.	13	6	2	5	23-19	20
7. VASAS	13	5	5	3	16-14	20
8. MTK BUDAP.	13	5	3	5	25-20	18
9. KISPEST	12	4	4	4	16-11	16
10. STADLER	13	3	7	3	18-18	16
11. ZALAEG.	13	4	3	6	17-23	15
12. GYOR	13	3	4	6	17-26	13
13. BEKESCSABA	13	3	3	7	17-24	12
14. HALADAS	13	2	3	8	11-28	9
15. PECS*	13	3	2	8	13-20	8
16. PARMALAT	13	2	1	10	12-32	7

*) echipă penalizată cu 3 puncte

FLORI DE MINĂ

A fost un sfârșit de săptămână în Valea Jiului... asta și pentru că acest puzzle informațional trebuie completat, pe calea undelor sau în presa scrisă. Iar Petroșaniul este exact ceea ce lipseste, într-un decor în care deocamdată are toate șansele de-a ține capul de afiș în viitoarea divizie națională....

A âangul de un alb ireal, cu Straja pudrată ca un tort de aniversare. De aceea nici n-am prea avut timp de contemplații... cu toate că aspectul stadionului ne-a îndemnat către zăbava plăcutei surprize... două tribune acoperite într-un oval ceva mai mic, dar mult mai îngrijit decât cel de la Timișoara, cabine de transmisie bine încălzite, căi de acces bine întreținute. Dar nu este suficient. Tocmai se terminase o întâlnire cu toți directorii din zonă, care luaseră în "custodie" metru cu metru din tribune, peluze și așa mai departe. În scurt timp, în locul gradenelor de lemn vor fi montate scoici de plastic... mai este prevăzută și o instalație de nocturnă, asta după ce la un moment dat existența-i era amenințată: paragină... accesul în zonele tribunelor acoperite interzis, datorită nesigurantei grinzilor de susținere... gazon transformat în obor de vite!

CÂINII LATRĂ, CARAVANA TRECE...

de Miki Junea

La Petrosani, dacă te respecți, cauți o întâlnire cu El. Pentru că fotbalul a fost revitalizat aici iar programele-i sunt dirijate prin apăsări succesive pe buton din sediul Ligii Sindicatelor Miniere ... Casa Albă, cum i se mai spune... Deci, popas la Casa Albă. În fața sediului, lume destulă. În interior un living bine renovat, adus la cerințele vremii...Lambriuri. Scara de marmură și coridoarele fosnăind de bodyguarzi. Față de noi, personaje inedite într-un decor în care toată lumea să cunoaste, devin brusc neliniștiți. Sunt domoliți de însoțitorul care deschide drum. Sunt cu mine, zice. De ce nu spui așa? Și mergem mai departe... antecamera adăpostește două secretare rupte parcă din reclamele Giani Versace.... pe fondul susurului aproape continuu al telefonului, încerc să identific ceva de provenienta autohtonă... nu reușesc. Deci aici ar fi kilometrul zero al Văii Jiului, dar încă n-am ajuns a El, chiar dacă mai aveam de străbătut doar spațiul dintre doi pereți. Mai rămâne, dacă vreți. să tragem aer în piept...

În sfârșit, intrăm... El este undeva departe, avându-i alături pe Liță Dumitru, Ion Ion și Emil Vlăduț, adică stafful tehnic al Jiului. Și discuția începe, legată mai usor de intervențiile cu probleme "la zi" ale oamenilor săi. Presa scrisă și emisiuni radio în Vale? Toată deschiderea, iar printre vistualii sprijinitori sunt evocați vechi colegi... de discotecă! Mă gândesc că a trecut mult timp de-atunci și arunc o nada: ce s-a întâmplat la Motru? El parează cu siguranța celui care așteaptă întrebarea: Dumnezeu a vrut să fie așa! Dom-le, eu fac fotbal pentru mineri, iar cei de la Motru sunt tot ai mei. Ce puteam să fac, săi bag la minus șapte? Sigur că explicația nu pare tocmai.... ortodoxă, dar încercăm s-o acceptăm, gândindu-ne cât de sufocant este fotbalul nostru de astfel de... direcționari: azi dai două acasă, miercuri le iei de la Bistrița... apoi fii atent, te porti frumos cu Rapid, pentru că mergi la Piatra Nemț... atenție, mare atenție! Între timp, discuția și-a atins cam toți parametrii.... așa că El se întoarce către telefonul atotstiutor: Chemați-l pe cutare... să vină la mine și...și ... ce faci cu treaba aia, directore cât să mai aștept?... plecăm și noi, lămuriți:... pentru mineri....

A doua zi, la meci, dialog cu unul din oamenii din administația stadionului: greu pe le noi... prețuri mari, viață nesigură. Azi noapte am scăpat ca prin urechile acului.... eram în galerie, la Vulcan... s-a umplut cu monoxid de carbon, stăteam toți ca proștii și așteptam să murim... noroc cu salvatorii, ne-au scos la timp! Și am mai scăpat odată... dar cine știe data viitoare! De multe ori m-am gândit să plec... dar unde să mă duc? Sunt născut, crescut și cu familie prin aceste locuri... Caut un strop de speranță. Degeaba. Nimic, nimic. Poate meciul care urmează. Sigur, meciul. Și El. Cam asta e.

ESPAÑA OLÉ, ENGLAND OUT!

POSTSCRIPTUM LA CUPELE EUROPENE

După disputarea jocurilor retur din manșa a doua în Cupa Cupelor și UEFA, precum și a etapei a 4-a în Champions League, Spania este singura țară care a rămas în cursă cu **toate** formațiile aliniate la start (6). Urmează Franța, cu 5 reprezentante, Germania și Italia, cu câte 4, Olanda cu 3. Mai mult decât surprinzător, Anglia, țara cu cele mai multe trofee cucerite de-a lungul anilor, se mai poate lăuda doar cu Nottingham, în Cupa UEFA, Blackburn (C1) fiind practic eliminată. Dealtfel, cele 5 teamuri din Albion care au evoluat săptămâna trecută în eurocupe n-au reușit să înscrie nici un gol!!

CHAMPIONS LEAGUE — JUVENTUS ȘI SPARTAK SE PLIMBĂ PRIN EUROPA

8 jocuri - o victorie gazdele, 5 remize, 2 victorii oaspeții
13 goluri marcate (5 gazdele - 8 oaspeții)

Surprinzător, formațiile gazdă au obținut un singur succes, înregistrându-se 4 scoruri albe. Juve, Spartak Moscova (maxim de puncte) și Ajax și-au asigurat deja calificarea, primele două nemaiputând pierde primul loc în grupă. Torinezii au devenit a 3-a echipă care a învins la Glasgow în ultimii 20 de ani, după Bayern (3-1 la 13 septembrie '89) și AEK Atena (1-0 în turul preliminar în 1994). Del Piero a marcat al 4-lea gol în C.L., iar Ravanelli a semnat al 18-lea punct în eurocupe! Ajax a reușit doar un draw la Zürich (Grasshoppers este singura formație care n-a găsit drumul spre gol în Ligă), fiind neînvinsă de 15 jocuri (ultimul insucces la 16 martie anul trecut, 0-2 la Parma în C2), în timp ce rușii de la Spartak n-au avut nevoie decât de 19 minute (era deja 3-0) pentru a-i lichida pe norvegienii de la Rosenborg. Steaua, chiar dacă a marcat doar un gol în 360 de minute (36 realizări în campionat după 14 etape), mai păstrează încă șanse. De fapt, în grupa C, chiar și Rangers-ul se mai poate califica, dacă obține două succese, cu Steaua și Dortmund. Să mai punctăm și faptul că Blackburn încă n-a marcat gol pe teren propriu, iar Legia Varșovia a mai izbutit o remiză în Anglia, 1-1 la Manchester United, la 24 aprilie 1991 (M.U. s-a calificat însă atunci , câștigând în tur, în capitala Poloniei, cu 3-1).

REZULTATE; **Panathinaikos - FC Porto 0-0; Aalborg - FC Nantes 0-2; Blackburn - Legia 0-0; Spartak - Rosenborg 4-1; Steaua - Borussia Dortmund 0-0; Glasgow Rangers - Juventus 0-4; Ferencvaros - Real 1-1; Grasshoppers - Ajax 0-0.** Restanță: **Aalborg - Panathinaikos 2-1.**

Etapa a 5-a programează, la 22 noiembrie, jocurile: **FC Porto - FC Nantes; Panathinaikos - Aalborg; Spartak - Blackburn; Rosenborg - Legia; Rangers - Steaua; Juventus - Borussia; Ferencvaros - Grasshoppers; Real - Ajax.**

CUPA CUPELOR — SE POATE RĂSTURNA ȘI UN 0-3!

8 jocuri - 5 succese ale gazdelor, 3 ale oaspeților
18 goluri (13 gazdele, 5 oaspeții)

Parma a reușit miracolul! Învinsă și umilită la Halmstadt, echipa lui Scala a avut puterea să înscrie 4 goluri în poarta scandinavilor, devenind a doua formație din Italia care a răsturnat un handicap de 3 goluri, după Bologna în ediția '90-'91 a Cupei UEFA (0-3 și 3-0, victorie la penalty-uri în fața Admirei Wacker).

Deținătoarea trofeului, Zaragoza, a triumfat și în capitala Belgiei, palmaresul întâlnirilor dintre spanioli și belgieni fiind acum de 17-15 în favoarea primilor. În două partide a fost nevoie și de prelungiri (Rapid Viena calificându-se în dauna lui Sporting după 120 de minute), într-una calificarea hotărându-se chiar după executarea penalty-urilor (Dinamo Moscova cu Kralove). Surprinde scorul de forfait cu care PSG-ul s-a impus la Glasgow. Dealtfel, cele 3 scoțiene, Celtic, Rangers și Raith Rovers (în UEFA) au marcat doar un gol (a fost de fapt un autogol al germanului Herzog de la Bayern), ceea ce scoate în evidență degringolada fotbalului britanic.

Iată rezultatele, echipele calificate fiind trecute cu majuscule: **RAPID VIENA - Sporting Lisabona 4-0** (după prelungiri); **Kralove - DINAMO MOSCOVA 1-0** (1-3 după penalty-uri); **PARMA - Halmstadt 4-0; Celtic - PARIS SG 0-3; FC Bruges - ZARAGOZA 0-1; AEK Atena - M'GLADBACH 0-1; CORUÑA - Trabzonspor 3-0; FEYENOORD - Everton 1-0.**

Sferturile de finală se vor disputa în luna martie '96.

CUPA UEFA — OLIMPICO ȘI ANFIELD ÎN DOLIU

16 jocuri - 8 victorii gazdele, 3 remize, 5 succese ale oaspeților
35 goluri marcate (19 gazdele - 16 oaspeții)

Cele mai mari surprize au fost consemnate la Roma și Liverpool. La numai 2 zile după acel 4-0 administrat lui Juventus, Lazio n-a putut evita esecul în fața lui Lyon, pierzând pe Olimpico, în cupele europene, după 20 de ani (ultimul bluf, 0-3 cu Barcelona, în 1975)!! FC Liverpool a clacat a 6-a oară pe Anfield în cele 155 de partide jucate în Europa (precedentele înfrângeri fiind cele din meciurile cu Ferencvaros, 0-1 în '67-'68; Leeds, 0-1, în '70-'71; Steaua Rosie, 1-2 în '73-'74; Genoa, 1-2 în '91-'92 și Spartak Moscova, 0-2 în '92-'93)! Brondby devine astfel prima formație daneză care elimină o echipă din Anglia. Palmares: 7-1 pentru britanici!

La Milano, cuplul Di Canio - Roberto Baggio a evoluat împreună în competițiile europene după 2 ani și jumătate (ultima apariție la 14 mai '93, în meciul Juventus - Dortmund 3-0), "il codino" izbutind al 25-lea gol în întrecerile rezervate echipelor de club.

ROBERTO BAGGIO - 16 goluri în Cupa UEFA (2 pentru Milan, 13 pentru Juve, 1 pentru Fiorentina) + 9 goluri în Cupa Cupelor (toate pentru Juve)

Să mai remarcăm și faptul că Bayern a scuturat până acum de 7 ori plasele porților celor 5 scoțiene care au evoluat în istoria eurocupelor pe Olympiastadion, precum si prezența în turul III a două trupe din Praga, Sparta punând punct "galopului" celor de la Zimbrul Chișinău.

Rezultate: **Nottingham - Auxerre 0-0; Guimaraes - Barcelona 0-4; Slavia Praga - Lugano 1-0; Lens - Cernomoret 4-0; Liverpool - Brondby 0-1; Minsk - Werder 2-1; Kerkrade - Benfica 2-2; Zimbrul - Sparta 0-2; Volgograd - Bordeaux 0-1; Eindhoven - Leeds 3-0; Olimpiakos - Sevilla 2-1** (după prelungiri); **Bayern - Raith 2-1; Aalost - Roma 0-0; Lazio - Lyon 0-2; Milan - Strasbourg 2-1; Betis - Kaiserslautern 1-0.**

Iată și programul meciurilor din turul III (21 noiembrie și 5 decembrie): **Bayern - Benfica; Eindhoven - Bremen; Nottingham - Lyon; Brondby - Roma; Milan - Sparta Praga; Bordeaux - Betis; Sevilla - Barcelona** și **Slavia Praga - Lens.**

SANDU USUSAN

goal trotter

Dacă prin Europa Spartak Moscova stârnește în această toamnă o adevărată vijelie, concretizată într-un punctaj maxim în Champions League, cu 11-4 golaveraj, acasă în schimb, în Rusia, o altă Spartak, dar din Osetia de Nord, este cea cu zîmbetul pe buze. Căci , recent, Spartak Vladikavkaz a devenit doar a 5-a campioană non-moscovită, cucerind în premieră campionatul Rusiei. Pe vremuri doar Dinamo Kiew și Dnepr Dnepropetrovsk (ambele din Ucraina), Dinamo Tbilisi (Georgia) și Ararat Erevan (Armenia) au reușit să întrerupă hegemonia moscovitelor asupra campionatului fostei U.R.S.S .Și, destul de ironic, echipa din Osetia și-a asigurat titlul tocmai în fieful fostului KGB, pe stadionul Dinamo din Moscova, grație victoriei cu 2-1 contra lui TSKA, prin golurile marcate de Serghei Dercaci și Bakhva Tedeyev . Și pentru că am numit doi dintre jucătorii noii campioane, să menționăm că în trupa lui Valeri Gassayev figurează, pe lângă ruși, și ceceni, azeri și armeni, un fapt dealtfel destul de normal, din moment ce Vladikavkazul, un oraș de 400.000 locuitori, este situat nu departe de regiunea cecenă, dar nici de Azerbaidjan și Armenia. Ce-ar mai fi de spus? Că veteranul echipei este portarul Zaur Khapov, de 31 ani, și că osetii au luat deja pulsul cupelor europene, tocmai în această toamnă, cu un 1-2 acasă și 0-0 la F.C Liverpool. Iar dacă la meciul cu englezii, pe lângă cei 30.000. spectatori, au fost și 1000 militari, de frica unui atac cecen, pentru sezonul viitor al Champions League Vladikavkazul se pregătește cu un nou stadion,a cărui construcție va costa 4,5 milioane dolari!

■ Mâine, la Buenos Aires, în meci amical, ARGENTINA-BRAZILIA, Mario Zagalo convocând 7 jucători de peste hotare,printre care și ultimele "cuceriri" europene, și anume Carlos(Inter) și Juninho(Middlesbrough)

QPR

FRANȚA

Et 16: Nantes-Montpellier 1-0,Bordeaux-Auxerre 0-1,Lille-Martigues 0-0,Bastia-Metz 1-0,St.Etienne-Rennes 0-0,Guingamp-Lyon 1-0, Gueugnon-Le Havre 0-1, Monaco-Lens 1-1,Paris SG-Nice 3-2,Cannes-Strasbourg 0-3.

CLASAMENT

PARIS S.G.	16	10	4	2	31-14	34
METZ	16	9	5	2	17-9	32
LENS	16	8	6	2	21-12	30
NANTES	16	8	5	3	18-12	29
AUXERRE	16	9	1	6	28-19	28
GUINGAMP	16	7	7	2	14-8	28
MONACO	16	7	4	5	25-20	25
STRASBOURG	16	6	6	4	24-15	24
BASTIA	16	7	3	6	23-22	24
MONTPELLIER	16	6	4	6	21-21	22
RENNES	16	6	4	6	17-19	22
NICE	16	5	4	7	17-17	19
BORDEAUX	16	5	3	8	17-21	18
LE HAVRE	16	5	3	8	11-22	18
LYON	16	3	7	6	14-19	16
ST. ETIENNE	16	3	6	7	20-26	15
LILLE	16	3	5	8	12-21	14
MARTIGUES	16	4	2	10	11-20	14
GUEUGNON	16	2	7	7	12-22	13
CANNES	16	3	2	11	17-31	11

OLANDA

Et. 15: Deventer-Volendam 1-2,Tilburg-Groningen 5-2,Nijmegen-Kerkrade 1-4, Sittard-Twente 1-1,Sparta Rotterdam-Feyenoord 3-2,Breda-Arnheim 2-2,Utrecht-Heerenven 1-1. Eindhoven-De Graafschap se joacă marti 7 noiembrie, iar Waalwijk-Ajax joi, 9 noiembrie

CLASAMENT

FC BRUGES	15	9	4	2	34-13	31
ANDERLECHT	15	9	3	3	33-16	30
LIERSE	15	8	5	2	26-15	29
MOLENBEEK	15	7	6	2	18-13	27
ALOST	15	6	5	4	25-20	23
HARELBEKE	15	7	2	6	20-18	23
STD LIEGE	15	5	7	3	21-15	22
CHARLEROI	15	5	6	4	28-30	21
MALINES	15	5	5	5	20-25	20
ANVERS	14	5	3	6	22-21	18
CERCLE BR.	15	3	9	3	19-24	18
BEVEREN	15	4	4	7	16-20	16
LA GANTOISE	15	4	4	7	18-25	16
ST. TROND	15	4	4	7	18-26	16
EKEREN	14	3	6	5	21-18	15
LOMMEL	15	3	3	9	16-27	12
SERAING	15	3	3	9	17-31	12
WAREGEM	15	3	3	9	14-29	12

BELGIA

Et. 13: Seraing-Alost 2-4,St.Trond-Charleroi 4-1, Anderlecht-Cercle Bruges 3-0,Beveren-Standard Liege 0-0,Anvers-Lommel 4-1, Harelbeke-La Gantoise 0-1, Malines-Lierse 0-0,FC Bruges-Molenbeek 3-0, Waregem-Ekeren 1-0.

CLASAMENT

AJAX	12	12	0	0	47-3	36
EINDHOVEN	12	10	1	1	38-8	31
TILBURG	13	6	5	2	30-14	23
HEERENVEN	13	6	5	2	22-20	23
FEYENOORD	13	6	3	4	32-23	21
SPARTA ROTT.	13	6	3	4	21-23	21
BREDA	13	4	6	3	19-13	18
KERKRADE	13	4	6	3	14-15	18
GRONINGEN	13	5	3	5	20-25	18
WAALWIJK	12	5	2	5	15-19	17
ARNHEIM	13	4	4	5	21-24	16
TW.ENSCHEDE	13	4	4	5	19-23	16
SITTARD	13	3	3	7	12-28	12
NIJMEGEN	13	3	2	8	15-32	11
UTRECHT	13	2	4	7	10-23	10
VOLENDAM	13	2	4	7	11-28	10
GRAAFSCHAP	12	1	4	7	13-25	7
DEVENTER	13	1	3	9	16-29	6

PORTUGALIA

Et. 10: Amadora-Felgueiras 2-1,Belenenses-Guimaraes 1-0,Gil Vicente-Salgueiros 1-1,Chaves-Maritimo 0-2, Leca-Leiria 0-1,FC Porto-Benfica 3-0, Boavista - Farense 3-0, Braga-Campomaiorense 1-0. Meciul Sporting Lisabona-Tirsense are loc miercuri, 8 noiembrie.

CLASAMENT

FC PORTO	10	9	1	0	22-2	28
BOAVISTA	10	7	1	2	19-7	22
SPORTING LIS.	9	6	2	1	20-7	20
BENFICA	10	6	2	2	12-8	20
GUIMARAES	10	5	2	3	14-10	17
BELENENSES	10	5	2	3	12-9	17
BRAGA	10	5	2	3	12-15	17
MARITIMO	10	5	1	4	17-10	16
SALGUEIROS	10	3	6	1	12-8	15
LEIRIA	10	4	0	6	14-20	12
FELGUEIRAS	10	2	5	3	10-10	11
FARENSE	10	3	1	6	10-14	10
AMADORA	10	2	3	5	7-11	9
TIRSENSE	9	1	5	3	7-12	8
GIL VICENTE	10	2	2	6	7-15	8
LECA	10	2	2	6	7-15	8
CHAVES	10	1	2	7	12-22	5
CAMPOM.	10	1	1	8	6-25	4

CIUCUR - GROGGY LA ALBA IULIA

FOTBAL vest

Anul V Nr. 44 (198) ● 14-20 Nov. 1995
Apare marți ● 12 pagini ● 500 lei

■ MAGNET ■ MAGNET ■ MAGNET ■ MAGNET ■

Sâmbăta boxerilor

BEBE MITU

CROSEU LA MĂNĂILĂ

EMERIC DEMBROVSCHI

"Nu mi-a plăcut niciodată să dau din coate"

pag. 3

Duplex ex-timișorean

TITI VARGA

De "nevoie" la Dinamo!

pag. 2

FLORIN BĂTRÂNU

GIGI BORUGĂ

"Dacă Dumitru pleacă, UTA promovează"

pag. 4

COSTICĂ RĂDULESCU LA ANINA?

pag. 7

VOCEA PORUMBELULUI PRODEMRO

(Nu iese fum fără zvon, nici bani pe Macavei)

Săptămâna trecută, Timișoara fotbalistică a luat o gură de..."fresh air". Nu știu cu ce i-a vrăjit Dembo pe poliști, da' văd că iar îi merge. Omul lui providențial, Marcel Băban, din doi de "unșpe" metri a adus o victorie și-un egal. Așta ești tu Marce! ● Și băieții lu' Firică au scos prima boabă "afară". Firică, pe care l-a pus la CFR...Jackie. Jackie pe care acum Firică l-a băgat în ședință și i-a făcut echipa să se bată prin vestiare... Dacă ar fi știut Jackie... ● Necaz numa' la UMT. S-a cam dus visu' de promovare. Dacă Lugojul se retrage, băieții de la Gara Mică ajung la -3! Ah, Deta, Deta... ● La UMT s-a enervat și mandea! Păi cum să nu-ți ieși din pene, dacă vii ca omu' normal, la meci, la fără zece, și constați că meciu' a început!?! Deși era programat la 11! Da' omu' negru se grăbea la tren... Cum își mai fac de cap arbitrii ăștia. Nu cred că nici unde în lume, dacă un meci e programat la o anumită oră, să înceapă la fără un sfert. Și nu dau exemplu a 'șpea ligă din Italia. Ci orice meci din orice bantustan... Da' la noi toți își fac de cap, nu numa' arbitrii! ● De cap și-a făcut și Riviș, de la FC Arad. Numa' că nu i-a mers, și Țăranu (apelativ pentru Ionuț Popa, doar pentru Fotbal Vest) l-a scos din lot. Și cu Pecica n-a fost nici pe bancă. Cu toate eforturile și presiunile, Popa nu cedează. Și bine face! ● Vine meciu' cu Bistrița. Super-important. Important e că Dembo și Șunda îi pot folosi acum și pe Roti, și pe Călin, și pe Contra. Era să zic și pe Maca. Dar pe Maca îl folosește acu' procuroru' și încă n-a dat nici un "Eminescu" pentru el. Își va intra în rol de acum celebra comisie pentru statutul jucătorilor... Dacă Poli ia pe el 200.000 de parai, încă-i bine! Și cică grila s-a amânat pe anu' viitor... Și uite așa, Poli mai pierde un jucător, pe care l-a crescut, l-a lansat... Păi merită să mai crești tinere talente? Nu! Că vin rechinii cu buzunarele doldora... Și atunci, ce-i de făcut? Eu îs de părere că ar trebui luată legătura cu Iacob, care are, de la o firmă din Canada, oferte de jucători ghanezi și nigerieni. Și nu știi niciodată de unde sare Yeboah, sau...Amokachi. ● Se zvonește că și Alin Oloșutean vrea să revină la Poli! A mai vrut și acum două veri! Atunci a cerut o casă... ● Și Lone Nedelcu e tot mai des prin oraș... Postul de vice la Poli e liber! Dl. Boiț ne sfătuiește să așteptăm până la iarnă... E cam iarnă afară...

ION GOLUMBU

NUMAI ÎN vest FOTBAL PUTEȚI CITI:

- LONE NEDELCU "VICE" LA POLI?
- RED FIGHTERS ȘI-AU IEȘIT DIN PEPENI
- LEGIUNEA ROMÂNĂ DIN SPANIA - BILANȚ DUPĂ 12 ETAPE
- DOCTORUL MANCIU I-A DAT MOTANULUI MIȘU PACHETUL LUI PUIU PREDA

GLASUL CIȘMIGIULUI

■ Întâia "strigare" a primei de joc, în caz de calificare pentru "Euro '96", este de 75.000 de dolari de jucător. Aceasta este suma oficială. Totuși, se vorbește că suma va fi ceva mai mare. De prime nu vor duce lipsă nici mai marii federației. Doar transpiră și ei din greu, 90 de minute în tribuna VIP.

■ Dificultățile create de lipsa de încredere prin care trece în aceste zile Banca "Dacia Felix" va afecta (fenomenul va fi vizibil abia peste o lună, o lună și jumătate) team-ul"șepcilor roșii". Mai mult ca sigur clujenii vor avea probleme destul de mari. Nu numai în teren, ci și la nivelul conducerii, unde se pare că s-au vehiculat sume imense, cu prea puțină acoperire.

■ În spațiul carpato-prahovean există posibilitatea reeditării unui caz "Tapie". Totul a plecat de la agresarea unui ziarist de la SR, la Câmpina. Cei de la ziarul amintit au început să scoată la iveală toate aranjamentele care au dus la promovarea (acum doi ani) în liga a doua a câmpinenilor. Faptele sunt chiar cu mult mai grave decât cele petrecute în Franța. Cum Poiana Câmpina nu este OM, chestiunea ar fi simplă. Retrogradarea prahovenilor și ceva, ceva pușcărie pentru boss-ul local Ștefan Chițu. Ar mai fi ceva sancțiuni de împărțit sateliților celor din Câmpina și totul ar fi O.K. Prin Cișmigiu se vorbește însă că sunt implicate și înalte persoane federale și că la ora actuală ar exista negocieri în "triunghi": Poiana (St. Chițu) - "SR" - FRF pentru "rezolvarea" situației. Totul depinde de pretențiile celor din subordinea fostului manager al scornicești enilor și al "victorienilor", Dumitru Dragomir, patronul "SR". Dacă în două săptămâni cazul "Câmpina" intră pe rol în CCN, înseamnă că situația va fi mai groasă decât la Marsilia. Dacă nu, atunci "pupat Piața Independenței"...

■ Deși problema este tratată cu discreție, se pare că Ilie Dumitrescu va fi împrumutat Stelei în perioada ianuarie - iunie 1996. Condiția este ca militarii sau naționala să se califice pentru "primăvară" ("vară"). Tot de un "come-back" se discută - și tot sub formă de împrumut - și la Brescia. Lucescu și l-ar dori până în vară pe Hagi. Trebuie însă găsită o portiță în regulament, deoarece team-urile cadete din calcio nu pot aduce stranieri.

■ Cine va fi antrenor la Dinamo? La această întrebare, cel mai sigur răspuns este Cornel Dinu. Dar și acesta va fi "interimar". Se discută - chestiunea nu e chiar nouă - aducerea unui nume mare din Italia. Nici dincolo, la Steaua, nu mai pot exista dileme. Dacă România se calitica, atunci, până la vară, echipa va fi supervizată de Iordănescu. Acesta, pentru a putea pregăti mai bine majoritatea tricolorilor autohtoni. Dacă însă nu vom traversa Canalul Mânecii decât pentru baraj, Generalul va pleca în Emirate, iar Balint și Ștefănescu (sau invers) vor prelua banca Stelei.

■ La orizont se anunță un proces de calomnie în lumea fotbalului: Ion Crăciunescu contra Cornel Dinu și Stoenescu, în cazul în care conducătorii lui Dinamo nu vor retracta cele spuse în legătură cu "copiatul la teste". Cazul nu ar fi luat amploare dacă nu ar fi penetrat în presa străină, și anume cea germană și elvețiană.

■ Stelistul Costel Gâlcă nu este în lotul pentru Kosice.

COCO CHANEL

DUPLEX EX-TIMIȘOREAN

FLORIN BĂTRÂNU

"Am ales varianta Dinamo..."

REP.: *Am trăit-o și pe asta! Din linia de fund a lui Dinamo fac parte trei timișoreni: Varga, Bătrânu, Macavei... Este așteptat și Contra...*

F.B.: Așteptăm să vină linia de mijloc și atacul! Mutăm Timișoara la București, dacă aici n-am fost doriți.

T.V.: Eu aș spune că nu-i normală treaba asta. Oricum, suntem bănățeni, am jucat 10 ani pentru Timișoara, dar probabil că au fost alții care n-au apreciat aceasta...

REP.: *Titi, tocmai asta e, Poli, în ultimul deceniu, practic, se confundă cu tine; cum e acum să joci pentru "veșnica rivală", Dinamo?*

T.V.: Deci, eu joc la această oră pentru Dinamo, pentru că am fost nevoit! Am jucat zece ani la Timișoara și aș fi jucat și în continuare, dar nu mi s-au rezolvat anumite probleme... Nu zic că Poli n-a avut nevoie de mine, dar n-a arătat asta. Și m-am dus la Dinamo, care a arătat că are nevoie de mine. Financiar vorbind! În ziua de azi n-ai încotro. Mergi acolo unde ți se oferă bani!

REP.: *Florine, acum două luni ne asigurai că singurul oraș în care vrei să joci fotbal este Timișoara! Acum ești la Dinamo...*

F.B.: Așa am spus și așa am avut convingerea! Dar eu am fost aici, am vrut să revin la Timișoara, dar n-a depins totul numai de mine. Trebuia să mi se întindă mâna... Am stat trei etape, nu puteam să stau la nesfârșit. Nu era normal să stau mai mult, poate Naționalul mă suspenda... În plus, în toată această perioadă nu câștigam nimic... Am ales varianta Dinamo în condițiile în care nu eram niciunde... Eu zic că am ales o soluție bună.

REP.: *Titi, deși vârsta te dezavantajează, te-ai dus la Dinamo și cu gândul că ai mai putea prinde Naționala?*

T.V.: Bineânțeles că m-am gândit. Oricând m-aș duce cu brațele deschise la lot. Dacă ar fi nevoie de mine...

REP.: *Florine, pe tine, în schimb, te avantajează vârsta!*

F.B.: E important să joci într-o echipă din București, dacă vrei să pătrunzi în echipa națională! Aici sunt atintite toate privirile și toți oamenii care vin de "afară" sunt atintiți spre București. Ei urmăresc echipele mari, Steaua, Dinamo, chiar Rapid și Craiova... Eu zic că e mai ușor să ajungi în națională de la o echipă de top, top care intră în Europa doar din București... Și "afară" tot la fel e!

REP.: *Se pune problema că sunt acolo ochii selecționerului, sau că joci la un club departamental?*

T.V.: Eu zic că n-are nimic chestia cu departamentul, dar totuși ești văzut cu alți ochi la București decât la Timișoara!

REP.: *Cum a fost primit Macavei la Dinamo?*

T.V.: Foarte bine! Așa cum am fost primit și eu, așa a fost primit și Maca!

F.B.: Cred că Macavei a avut o presă bună și s-a integrat bine în echipă, deocamdată... E mulțumită și conducerea, și băieții... E bine...

REP.: *Florine, ai jucat cu Titi la Poli, apoi ați fost adversari, tu la National, el la Dinamo, v-ați reântâlnit din nou...*

F.B.: Cred că Titi și cu mine suntem cei mai buni prieteni la Dinamo. Ne înțelegem foarte bine. Acum a venit și Macavei... E altceva. Suntem o mică colonie timișoreană la București. Suntem uniți pentru că suntem departe de casă!

REP.: *Titi, pentru Poli marcai 14-15 goluri pe campionat... Acum, la Dinamo, nu prea te afli pe lista marcatorilor! De ce?*

T.V.: Am avut ocazii, nu pot să spun că n-am avut, dar parcă nu vrea să intre mingea în poartă! Și la lovituri libere, și la altele...

REP.: *Să fie aceste nereușite un blestem al Timișoarei?*

T.V.: Nu mă gândesc la așa ceva. Cred că nu-mi intră șuturile!

REP.: *La Dinamo mai sunt doi executanți buni de lovituri libere, Lupu și Mateuț! Ești "pus" de-o parte?*

T.V.: Probleme nu ar fi! Deși și ei bat la fel de bine ca și mine! M-am mai băgat printre ei să execut! Avem acum și o tactică în acest sens. De la "16" bat Mateuț sau Lupu. La distanțe mai mari de "20" bat eu!

REP.: *Și la "11 metri"?*

T.V.: Acolo nu mă mai bag... Vârsta și... celelalte...

REP.: *Ce înseamnă schimbarea lui Remus Vlad, la Dinamo?*

F.B.: Nu înseamnă prea multe. Dinamo nu stă într-un antrenor!

T.V.: La Dinamo joacă jucătorii, nu antrenorii!

REP.: *De ce, după 3 ani de "chinuieli" Dinamo nu reușește să fie o contracandidată a Stelei la titlul de campioană?*

F.B.: La Dinamo încă-s probleme de mentalitate la jucători, încă se mai caută formula de echipă. Dinamo încă nu-i așezată. Steaua, se știe, joacă de vreo patru ani în aproximativ aceeași formulă...

REP.: *Va veni și Contra la Dinamo să întregească linia de fund timișoreană?*

T.V.: Am înțeles că din ianuarie e al lui Dinamo!

F.B.: Nu știu dacă vine! Eu nu știu nimic!

REP.: *Ce ar însemna ca Dinamo, peste un an, să câștige campionatul cu linia de fund: Varga - Bătrânu - Macavei - Contra, linie de fund cu care Poli a retrogradat în '94?*

T.V.: Eu cred că Poli n-a retrogradat pe această linie de fund. A retrogradat întreaga echipă.

F.B.: Eu cred că am închis gura lumii, care se exprimă în sensul că Poli a retrogradat din vina liniei de fund de-atunci... Noi, în schimb, am demonstrat că avem valoare...

T.V.: Dacă nu aveam valoare, nu ajungeam la Dinamo!

REP.: *Hai să încheiem cu un gând frumos pentru Poli!*

T.V.: În continuare baftă și, bineînțeles, să nu retrogradeze!

F.B.: La fel! Poli e echipa noastră! Oriunde aș fi mă gândesc la Poli ca la echipa mea! Trăiesc pentru Poli!

T.V.: Am demonstrat-o - pe Vicente Calderon și pe Bernareu!

DUKI POPOVICI

TITI VARGA

"Joc la Dinamo de nevoie!"

PRIVIND ÎNAPOI ȘI ÎN PERSPECTIVĂ

AVANGRONICĂ POLI - GLORIA BISTRIȚA

TRADIȚIE NEFAVORABILĂ GAZDELOR!

Alb-violeții au primit de 4 ori vizita Gloriei în prima ligă, bistrițenii promovând pentru prima dată în eșalonul de elită la finele sezonului 1989-90. Spre decepția suporterilor studenților, primele 3 întâlniri la Timișoara s-au încheiat la egalitate: 1-1 în '90-'91, 2-2 în '91-'92 și 0-0 în '92-'93.

A venit însă ziua de 6 aprilie 1994, când Poli s-a impus pentru prima dată în fața Gloriei lui Jean Pădureanu. Într-un joc arbitrat de *Dan Crăciun* timișorenii au câștigat cu 2-0, prin golurile marcate de *Varga (58)* și *Bătrânu (80)*. Iată și formațiile care au evoluat atunci, pe un teren moale și un timp ploios, în fața a 3.000 de spectatori:

POLI: *Almășan - Cioroianu - Contra, Macavei, Varga - Marcă (83, E. Marian), Bătrânu, Manole, Contescu (85, Kovacs) - Vlaicu, Strizu.*

GLORIA: *Tene - Săsărman - Zegrean, Dumitriu, Sevastița - Tanca, Năstase (22, Majearu), Halostă, Răduță - Ilea, I. Lazăr (78, Șuvagău).*

De remarcat că la gazde, pe banca antrenorilor, s-au aflat tot *Emeric Dembrovschi* și *Aurel Șunda!*

PENTRU CONFORMITATE

FC BRAȘOV - POLI TIMIȘOARA 1-1 (1-0)

Stadion Tineretului, timp friguros, teren acoperit cu zăpadă, spectatori 1.000.
Arbitri: D. Crăciun (Cluj) - I. Constantinescu, Al. Rolea (ambii din București).
Cartonașe galbene: Nagy, C. Moldovan, Bodea, Gușatu, Stoicov.
Cartonaș roșu: C. Moldovan (min. 88).
FC BRAȘOV: David - Cazangiu, Bodea, C. Moldovan, I. Drăgan - Nagy (84, Jilăveanu), Beraru (66, Niia), Balint, Vasc (cpt) - Hrib, Ganea (66, Manole).
Antrenor: G. Stan. Pe bancă: Ene, Andrași.
POLI: Almășan 7 - Trandu 7 - Ivan 6.5, Pelici 7, Stoicov 6.5 - Persa 6 (46, Contescu 6), Velcea 8, Vlaicu 8.5 (74, Barna), Săvoiu 7 - Gușatu 8, Băban 8.
Antrenor: E. Dembrovschi. Pe bancă: Țurcaș, Bota, Brehui.
AU MARCAT: HRIB (26), BĂBAN (55 - penalty).

Notele au fost acordate de antrenorul Emeric Dembrovschi.

CELELALTE REZULTATE ALE ET. 15

RAPID - PETROLUL 1-0: Constantinovici (40).
CEAHLĂUL - AS BACĂU 3-1: Enache (25), Marc (27 și 47) - Jercălău (52 - penalty).
OȚELUL - FC NAȚIONAL 3-1: State (7), Mogoșanu (13), Spirea (77 - penalty) - Hanganu (17). Eliminat: Sburlea (FC National - min. 49).
"U" CLUJ - STEAUA 2-1: R. Szabo (34 - penalty), Grigoraș (90) - Vlădoiu (74). Eliminat: R. Szabo ("U" Cluj, min. 90).
FC ARGEȘ - INTER SIBIU 2-1: Negru (20), V. Popa (76) - Demian (29). În min. 43 Barbu (FC Arges) a ratat un penalty.
GLORIA B-ȚA - POLIT. IAȘI 3-0: Răduță (29), I. Lazăr (34 și 67).
FC FARUL - SPORTUL STUD. 1-0: B. Oprea (23).
DINAMO - UNIV. CRAIOVA 2-1: Dănciulescu (20), Mateuț (65 - penalty) - Gane (60).

ETAPA VIITOARE

Et. 16 - sâmbătă, 18 noiembrie: *Univ. Craiova - Rapid; Dinamo - "U" Cluj; FC Inter - FC Farul; Poli - Gloria; Poli Iași - FC Argeș; AS Bacău - FC Brașov; FC Național - Ceahlăul; Petrolul - Oțelul; Sportul St. - Steaua.*

ETAPA PE COMPUTER

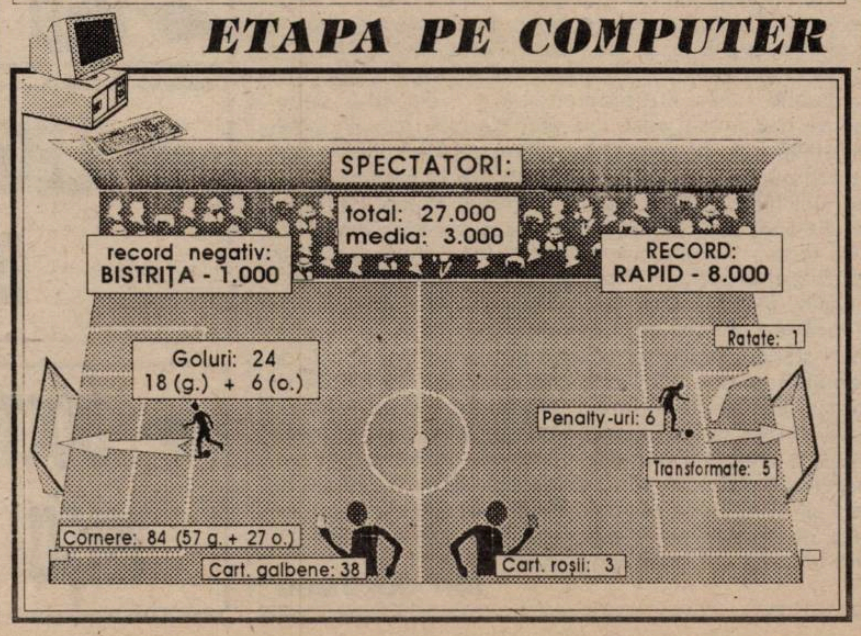

■ MAGNET ■
General manager
RICHARD ANDRESS
FOTBAL vest
Str.Paris nr 2A Timișoara tel. 056/190656
Director onorific:
MARCEL TOLCEA
Director
DUKI POPOVICI
Redactor-Șef
SANDU USUSAN
Colectivul redacțional:
MARIUS BREAZU (șef dep. interne), OVIDIU PĂCURARIU (șef subredacție Arad), PETRU FUCHS (șef subredacție Caraș), MIHAI COMȘULEA (șef dep. externe), CORNEL BOCIORT (secretar gen. de redacție), RADU SUCIU (ideolog).
Redactori editorialiști:
JACKIE IONESCU, MIKI JUNEA.
Șef departament difuzare:
LASZLO MOLNAR
Colaboratori permanenți:
ȘTEFAN MARTON, GHIȚĂ OCHIȘOR, HORST SZEIBERT, HORAȚIU OLARIU, BRANKO VUIN, PAUL BOCȘANU, FLORIN NEMEȘ, MIHAI CERCEL, CĂLIN PĂLTINEAN, SILVIU FLORESCU, RAUL SPILLER., CIPRIAN URICAN
Reporteri speciali:
NELU SERE, HORIA CIULEA, LUCIAN GHEORGHIU
Tipar off-set:
MEDIAGRAF S.A.

EMERIC DEMBROVSCHI

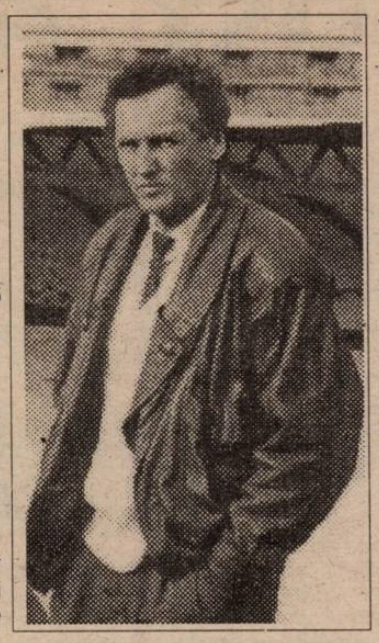

Rep.: ***Dembo, ești pus a doua oară în postura de-a scoate castanele din foc, cum spunem noi. Este de apreciat curajul tău de-a lua echipa la minus 7, într-un moment foarte dificil pentru Poli, așa cum ai făcut-o și acum două ediții, după mandatul lui Ștefănescu, când ai și fost aproape de a reuși salvarea de la retrogradare...***

E. D.: Nu poate fi vorba de curaj. Trebuia să preiau echipa, deoarece sunt angajatul clubului.

Rep.: ***Bun, dar n-ai fost obligat...***

E. D.: Bineînțeles că nu, dar trebuia s-o fac, pentru că țin la această echipă. Fiind solicitat, mi se pare normal că trebuia să accept. Și acum două ediții am procedat la fel și după două succese în deplasare și un meci nul am fost egalați de Petrolul în minutul 90 și am capotat apoi, tot acasă, în fața Rapidului. Se pare însă că atunci au contribuit și alți factori la retrogradarea lui Poli.

Rep.: ***Deși te-ai consacrat ca jucător la SC Bacău, jucând în acea perioadă și în echipa națională, ești un fotbalist adoptat de Timișoara și un antrenor, la fel adoptat de acest oraș. Nu te simți nedreptățit, având în vedere că ai promovat-o pe Poli acum 12 ani, după care ai fost uitat, fiind obligat să antrenezi pe la Reșița, Auto, CFR și ai fost rechemat de câte ori era cuțitul la os?***

E. D.: Îmi aduc aminte că și acum 12 ani am preluat echipa la minus 10 în clasamentul adevărului. N-a lipsit mult să izbutim și atunci salvarea. Am retrogradat, dar am rămas la cârma formației, reușind imediat promovarea, la mare luptă cu Clujul. Mai mult, am disputat finala Cupei României, pierdută ce-i drept în fața Universității Craiova, dar cum oltenii au câștigat și campionatul, aveam drept de participare în Cupa Cupelor. Din păcate, în acel an România n-a putut înscrie nici o formație în această competiție, neanunțând din timp numele acesteia la UEFA. Au urmat apoi unele neînțelegeri. Eu puteam rămâne la club, dar n-am vrut să accept compromisuri și am plecat la Reșița, Lugoj, Auto, CFR. De la toate aceste echipe n-am fost niciodată demis și consider că am avut rezultate bune și chiar foarte bune. Important este că n-am vrut să plec niciodată din acest colț de țară. Nu am vrut niciodată să ies în evidență, nu mi-a plăcut să dau din coate. Întotdeauna am spus că dacă cineva are nevoie de mine vine și mă caută.

Rep.: ***În viață, de multe ori, din cauza unei asemenea atitudini retrase poți să pierzi...***

E. D.: Este adevărat. Eu pot să spun că am pierdut. Dar asta-i firea mea.

Rep.: ***Nu te-ai simțit anul trecut puțin nedreptățit, fiind la un pas de salvare, când ai fost schimbat și a fost adus nea Costică?***

E. D.: Într-un fel da. Dar aducerea lui nea Costică a fost planificată mai demult și eu n-am avut nimic împotrivă să lucrăm împreună, mai ales că am ținut întotdeauna la el. Să lăsăm însă ce-a fost și să încercăm acum, împreună cu colegul Aurel Șunda, cu care m-am înțeles tot timpul foarte bine, să facem ceva pentru această echipă, deși va fi foarte greu. Poate însă dacă ne vom mai întări puțin lotul...

Rep.: ***Tocmai aici am vrut să ajung. Această preluare a echipei a fost condiționată de vreo achiziție?***

E. D.: N-am cerut absolut nimic.

Rep.: ***Spuneai de întărirea lotului. Sau te-ai referit la transferuri mai puțin spectaculoase?***

E. D.: Trebuie să ne întindem cât ne ține plapuma. Ar fi necesar să ne întărim puțin compartimentul defensiv, dacă se poate, bineînțeles.

Rep.: ***Această remiză la Brașov a fost obținută într-un fel surprinzător, fără cei patru internaționali de tineret, Țurcaș, Macavei, Contra și Kovacs și nici n-a fost reintegrat Rotariu, considerat de mulți o mare întărire pentru Poli. Asta înseamnă că dispui de un lot competitiv, chiar dacă sunt absențe?***

E. D.: Eu zic că nimeni nu este de neînlocuit și valoarea jucătorilor este destul de apropiată, cu excepția a două-trei piese care sunt totuși de clasă. Am încredere în toți băieții cu care lucrez.

Rep.: ***Să revenim la apărare. Poli a primit cam multe goluri, având una dintre cele mai slabe defensive din Divizia națională. Ce soluții vezi pentru viitor? Mai ales pentru postul de libero...***

E. D.: Pentru acest post mi-ar place Radu George de la UTA, dar nu știu în ce măsură l-am putea achiziționa. O altă soluție ar fi și Velcea.

Rep.: ***S-a vehiculat și soluția Iosif Rotariu...***

E. D.: Da. Dar el și-a manifestat dorința să joace la închidere. Dacă se achită de această sarcină eu aș fi foarte fericit. Să joace ceea ce-a jucat la Steaua și la Poli, înainte de a pleca.

Rep.: ***Ai pomenit de Radu George de la UTA, dar să revenim mai aproape de noi. Ai fost atâta vreme la CFR. În ultima perioadă nu prea ai avut ocazia să vezi această echipă, dar, totuși, te-ai gândit și la cineva de acolo?***

E. D.: Sunt câțiva jucători. Îmi place de Stoican, pe care-l avem în vizor, și Artimon, care a avut un randament destul de bun și la Steaua și la CFR. Îi urmărim în continuare.

Rep.: ***Apropo de CFR. Știind că micul conflict dintre acest club și Poli a apărut când cele două formații erau antrenate de Ghiță Chimiuc și Costică Rădulescu, care nu mai sunt acum în posturile respective, să ne așteptăm la o nouă apropiere între cele două echipe?***

E. D.: Sunt convins că va avea loc această apropiere, dar nu numai între CFR și Poli. Eu vreau să colaborez cu toate echipele din Timișoara, să ne ajutăm reciproc, și astfel să ridicăm valoarea fotbalului din orașul nostru.

Au consemnat

DUKI POPOVICI & SANDU USUSAN

"NU MI-A PLĂCUT NICIODATĂ SĂ DAU DIN COATE"

Când noi îi vom egala pe "Grobari", "papagalii" vor rămâne groaznic de în urmă

Punctul de aur cucerit de alb-violeții noștrii în partida de miercuri de la Brașov nu putea decât să ne facă fericiți. Singurul fapt care ne întristează este că nu am putut fi alături de ei în această deplasare pentru că nici în momentul actual nu suntem sprijiniți financiar de către conducerea clubului. Va urma deplasarea de la Pitești , și se pare că nici acolo nu vom putea merge, deși noi, cei din conducerea tifoseriei, vom încerca să găsim săptămâna aceasta o cale pentru a rezolva această problemă.

O altă problemă cu care ne confruntăm este cea a

TIFOSERIA

ședințelor pe care suntem nevoiți să la ținem în aer liber, neavând la dispoziție nici o sală sau o încăpere în acest sens. Vom ajunge în situația să nu ne mai putem întruni, și este păcat pentru că în acest moment s-a creat un nucleu de suporteri, suporteri cu adevărat fanatici ce vin la fiecare ședință. Astfel, joi 16 noiembrie ședința va avea loc tot pe stadion. Rugăm fiecare suporter ce va veni la ședință să aducă 1.000 lei pentru a putea acoperi cheltuielile foarte mari pe care le necesită organizarea show-ului în partida cu Steaua.

Sâmbătă 18 noiembrie va avea loc derbyul primei divizii la baschet masculin între ELBA (loc. 2) și "U" Cluj (loc. 1), și ca atare membrii "COMANDO VIOLA" se vor întâlni în fața sălii Olimpia cu jumătate de oră înaintea începerii partidei (intrarea noastră va fi gratuită). Cei ce nu pot veni la ședință pot aduce cei 1.000 lei la sală. După meciul de baschet se va pleca direct la stadion.

În continuare nu se poate să nu amintim despre "papagalii" din București. Aceștia pot fi recunoscuți după trei nume: Steaua, Dinamo, Rapid. Evident, este vorba despre "suporterii" acestor echipe care ne-au copiat cu nesimțire pe noi cei din "CURVA SUD". Steliștii ne-au "acaparat" două cântece, printre care și pe cel de la Roma, cu "Ale Ale Poli, Ale Ale Poli Ale". Dinamoviștii - aveau și ei acum baloane, dar, vai!... arătau penibil. Rapidiștii, mai "inteligenți", au început să facă și ei fumigene (câte una, câte două) după ceea ce au văzut la Timișoara acum trei săptămâni. Așteptăm cu curiozitate înmulțirea (mai mult ca sigur!) a acestei specii de păsări. Și pentru că tot vorbeam de "papagali" nu se poate să nu amintim aici isprava dinamoviștilor, care, văzându-ne la meciul cu oltenii cu baclii în mână, au aprins și ei (vrând să ne copieze)... ziare! Fără cuvinte...

Și acum să revenim la imaginea pe care ne-am creat-o noi, tifosi alb-violeți în "CURVA SUD". Această imagine pentru mulți este o imagine a unor suporteri perfecți pe care și i-ar dori orice echipă, suporteri care prin atmosfera pe care o creează contribuie decisiv la impulsionarea jucătorilor favoriți. Însă, toți cei care ne văd astfel, văd imaginea suporterului român perfect (aceasta în comparație cu celelalte "galerii" din țară). Superioritatea alb-violetă față de aceștia ne este și nouă destul de clară, dar să se știe că nu suntem prea încântați de lucrul acesta, pentru că noi, "ragazzi della Curva Sud", nu vrem să concurăm cu galeriile autohtone ci, evident, cu cele străine. Nu vom fi mulțumiți de noi înșine decât atunci când ne vom putea compara cu sârbii lui Partizan și Zvezda sau cu italienii lui Lazio și Roma. Numai atunci vom putea spune: ***"COMANDO VIOLA" a atins perfecțiunea,*** perfecțiune spre care noi, tifosi "bianco-viola" am început abia să tindem. Am ajuns astfel la esența problemei: banii. Cu o sumă destul de mare de bani investită în ceea ce avem în momentul actual s-a ajuns să avem o oarecare foamă în România. Acești bani au fost dați pe cele opt steaguri 4m/4m, pe cei 100 de metri de steaguri pe gard, pe cele două tobe, și, normal, pe showurile cu fumigene, petarde și toate celelalte. Cu toate acestea am reușit să atragem tinerii ce vin și încurajează echipa indiferent de poziția acesteia în clasament.

COMANDO VIOLA ULTRA CURVA SUD

CLASAMENT D.N.

	TOTAL						PENALTY-uri				ACASĂ					AFARĂ					Adevăr	Gal b.	Rosii	Media Spect.
							în favoare		impotriva															
							Total	Marc	Total	Marc														
1	STEAUA	15	10	3	2	37-17	33	6	4	5	4	7	6	1	0	25-7	8	4	2	2	12-10	+12	36	4	7212
2	RAPID	15	9	1	5	33-16	28	1	1	1	1	8	6	1	1	20-6	7	3	0	4	13-10	+4	37	2	9498
3	FARUL	15	8	3	4	26-17	27	1	1	3	3	8	6	1	1	15-5	7	2	2	3	11-12	+3	46	3	4374
4	DINAMO	15	8	2	5	19-16	26	3	3	1	1	8	6	1	1	16-8	7	2	1	4	3-8	+2	36	5	3373
5	GLORIA B-ȚA	15	8	1	6	20-15	25	2	2	4	4	8	7	0	1	15-5	7	1	1	5	5-10	+1	30	0	2310
6	UNIV. CRAIOVA	15	7	3	5	20-13	24	2	1	5	5	8	7	1	0	15-1	7	0	2	5	5-12	0	46	2	3811
7	CEAHLĂUL	15	7	3	5	20-21	24	4	3	2	2	8	7	1	0	13-2	7	0	2	5	7-19	0	30	1	5811
8	U CLUJ	15	6	2	7	20-19	20	5	4	3	2	7	5	1	1	18-7	8	1	1	6	2-12	-1	45	3	2927
9	NAȚIONAL	15	6	2	7	22-29	20	3	3	3	1	7	3	1	3	13-15	8	3	1	4	9-14	-1	43	3	5427
10	OȚELUL	15	6	1	8	18-20	19	4	3	2	2	8	6	0	2	15-6	7	0	1	6	3-14	-5	33	1	5249
11	POLI IAȘI	15	6	1	8	18-33	19	0	0	5	4	7	5	1	1	12-6	8	1	0	7	6-27	-2	37	5	11141
12	SPORTUL STUD.	15	5	3	7	17-16	18	1	1	4	4	7	5	1	1	14-4	8	0	2	6	3-12	-3	37	2	10070
13	INTER SIBIU	15	5	3	7	16-16	18	3	2	4	2	7	5	2	0	10-2	8	0	1	7	6-14	-3	33	3	3642
14	PETROLUL	15	5	3	7	16-19	18	2	1	2	2	7	5	2	0	11-4	8	0	1	7	5-15	-3	32	3	5427
15	AS BACĂU	15	6	0	9	19-30	18	5	5	4	3	7	6	0	1	16-5	8	0	0	8	3-25	-3	46	1	5570
16	FC ARGEȘ	15	5	2	8	18-25	17	5	4	3	3	8	5	1	2	15-9	7	0	1	6	3-16	-7	46	3	7373
17	FC BRAȘOV	15	4	4	7	14-26	16	2	2	3	3	8	4	4	0	8-4	7	0	0	7	6-22	-8	44	3	4185
18	POLI	15	4	3	8	24-29	15	6	6	3	2	7	4	1	2	20-10	8	0	2	6	4-19	-6	31	5	8285

CAFENEAUA FOTBALISTICĂ TIMIȘOREANĂ

Marți, 14 noiembrie, ora 19, la COȘ.

NAȘ: SORIN "CINZANO" CAPSALI

Subiect: MACHEDONII ÎN FOTBAL

Invitați: AUREL ȘUNDA, DAN MITA, ORLANDO TRANDU.

ZARURILE AU FOST ARUNCATE

UTA - CFR TIMIȘOARA 2-2 (1-0)

Stadion UTA, teren bun, timp înnourat, spectatori 2000
Arbitri: V. Ilie - V. Agheloiu (ambii din București) V. Drăgan (Craiova)
Observator: O. Streng (Oradea)
Cartonașe galbene: Lingurar, Ganea, Lucaci, A. Foale, Gligorovici, R.Sandu;
Cartonașe roșii: Stupar (56), Simcelescu (77).
UTA: Sinescu 6 - Stupar 6 - Lingurar 6,5, Lucaci 6, Ganea 6 - Plisca 6,5 (88,Baciu), Radu George (cpt) 6,5 Mănăilă 6, D.Mitu 5,5 (72, Dronca) - N.Mitu 7,5, Maris 6 (46, Stefeligă 6,5).
Antrenor: Ion V.Ionescu. Pe bancă: Pap, Grădinaru.
CFR : Boldor 6,5 - Artimon 7 - Diaconescu 6, Himcinschi 6,5, Chira 6 (75, N.Petre) - R. Sandu 7, Stoican 6,5, D. Ianu 6,5 (46, Florescu 6), Gligorovici 6,5 - Simcelescu 6 (cpt), A. Foale 6,5.
Antrenor: D. Firiteanu. Pe bancă: Anca, Perdei, Kovacs.
Au marcat: N. MITU (27) din lovitură de la 11 m, la o cădere în careu a lui N. Mitu, Chira și Artimon; A. FOALE (55) - din lovitură de la 11 m la un fault, discutabil al lui Stupar asupra lui Gligorovici; N. MITU (69) din lovitură de la 11 m la un fault discutabil al lui Chira asupra lui Plisca; N. PETRE (90) - cu capul, la o centrare a lui Stoican.

● Nici cei mai pesimiști suporteri arădeni nu și-ar fi putut imagina rezultatul final, înaintea partidei. ● Oaspeții s-au apărat exact, au luptat exemplar și au punctat atunci când nimeni nu se aștepta, chiar dacă Artimon a intrat în joc accidentat. ● Prima repriză a fost dominată de arădeni, dar fără consistență deoarece primul șut periculos la poartă i-a aparținut lui Sandu Rocco. ● Cei care au început mai bine a doua repriză au fost ceferiștii, care au aplicat un presing sufocant gazdelor. ● După ce N. Mitu a transformat cel de al doilea penalty se părea că arădenii își vor apropia victoria. ● Mai mult, în minutul 82 Plisca a ratat desprinderea la o pasă ideală a lui N. Mitu. ● Două minute mai târziu, Foale a ratat ocazia meciului, după ce l-a driblat și pe Sinescu, a șutat afară. ● Această ocazie a anunțat parcă, egalarea, care s-a produs în ultimul minut de joc. ● Gazdele au dorit mai mult victoria, dar nu au reușit-o, datorită unor inexactități decisive cum a fost și aceea de la golul primit în ultimul minut de joc, când au greșit pe rând Baciu, Mănăilă și Ganea. ● Păcat de eforturile conducerii clubului care s-a zbătut în a mulțumi și a achita datoriile față de jucători, care nu au răspuns cu același entuziasm. ● Timișorenii au meritul de a fi jucat curat, cu o voință demnă de o cauză mai bună, reușind un rezultat greu previzibil. ● Cât despre arbitraj, pot spune că a fost slab. ● V. Ilie s-a speriat de decizia de a-l elimina pe Stupar, arbitrând în continuare în compensație. A prelungit meciul cu trei minute, timp în care oaspeții au egalat. ● Chiar dacă a acordat șase cartonașe galbene și două roșii, V. Ilie și-a arătat slăbiciunile din plin. ● Bineînțeles, fără a fi sesizate de observatorul O. Streng.

OVIDIU PĂCURARIU

Nimeni dintre cei prezenți sâmbătă dimineața pe stadionul UTA nu ar fi bănuit că meciul se va termina la egalitate. Că va fi un meci greu eram convinși, dar că se va termina așa nu am fi bănuit. Pentru noi acest egal, pune practic capăt luptei pentru promovare. Dacă până la acest meci am tot sperat că jucătorii ne vor arăta într-adevăr fotbal, iată că prin acest egal CFR-ul a pus "capac" la toate. Monumentala gafă de la sfârșitul partidei, a lăsat o liniște de mormânt pe stadion și primul cuvânt pe care l-am auzit a fost "vânzare". Departe de noi de a-i cataloga drept "vânzători" pe jucători, dar o asemenea gafă la experiența jucătorilor în cauză este inadmisibilă. Așa că... nu se știe niciodată. Adevărul este că la acest club, ceva este putred, totul este făcut de mântuială. Când ți-e lumea mai dragă, se întâmplă neprevăzutul, de la nivelul conducerii administrative, conducerii tehnice și inclusiv jucătorii. La clubul UTA nu au fost bani în veci și în veci nu vor fi. Dar tot atât de adevărat că nici echipă nu vom avea. La clubul UTA jucătorii fac și desfac. Cunoaștem pretențiile lor, moftûrile dar și "bisericuțele" ce există. Dar onor dumneavoastră jucători, când veți ști că aveți și îndatoriri? Când veți juca și fotbal? Ceea ce ați jucat până acum nu se prea numește fotbal. Cât timp o să vă bateți joc de noi? Curând, foarte curând veți juca cu 2-300 de spectatori în tribune. Cât despre domnul Ionescu îi transmitem multă sănătate și să-și ia un cât mai lung concediu. Considerând că prezența galeriei în afara Aradului nu-și mai are rostul, punem capăt deplasărilor. Ce rost are să ne cheltuim banii aiurea, să ne pierdem timpul, să ne consumăm nervii, când pe voi vă doare-n... cot de cele ce se întâmplă. Avem un public prea blând, altfel nu s-ar întâmpla ceea ce faceți voi. Până la proba contrarie, vă asigurăm de absența galeriei atât în deplasare cât și pe teren propriu. Nu de alta, dar vă bateți joc și de cei mai fideli suporteri.

SUPORTER CLUB UTA "RED FIGHTERS"

Top:

1. Remus Ganea
2. Adrian Lucaci
3. Dan Mănăilă (din respect).

ÎN LOC DE *la cald... la cald...*

AM AȘTEPTAT ZADARNIC ÎN FRIG!

Deși am așteptat o jumătate de oră, împreună cu alți colegi de la presa scrisă și vorbită, în fața vestiarului echipei oaspete, domnul profesor Dan Firițeanu nu a binevoit să dea nici o declarație, menționând: *"Dl. doctor Simcelescu nu-mi dă voie să dau declarații. El mă plătește și acest lucru este prevăzut în contract."*

Dacă la oaspeți a fost "silenzio stampa" și cum partida s-a încheiat la egalitate, am respectat dezamăgirea dlui profesor Jackie Ionescu și nu l-am mai abordat în mod deliberat.

DUPĂ 7 EȘECURI CONSECUTIVE

Feroviarii timișoreni au izbutit acest draw pe malurile Mureșului după ce au pierdut 7 jocuri consecutive la Arad: 2-1 în '84-'85 1-0 în '85-'86; 2-0 în '88- '89 3-2 în '89-'90; 6-0 în '90-'91 2-0 în '91-'92 și 2-1 în '92-'93. Ultima remiză datează din ediția 1983-84 a fost atunci 1-1!

JUCĂTORUL MECIULUI

NICOLAE MITU

"Ce să vă spun? Dacă nu suntem în stare să păstrăm un rezultat și primim gol în ultimul minut de joc, nu pot să mă bucur de faptul că am fost numit jucătorul meciului."

☺ miniCRONICI SUBIECTIVE ☹

INCREDIBILELE RATĂRI S-AU RĂZBUNAT

Unirea Alba Iuliă - CSM Reșița 3-1 (0-1)

MIRCEA CHIVU: *"În prima repriză s-a jucat mult mai bine. Am deschis scorul în min. 35 prin Ciocoi, după un excelent un-doi cu Panescu. Puteam majora situația pe tabela de marcaj, când Ciucur a scăpat spre poartă, fiind faultat de Vlădoi (ex- Gloria Reșița), care a văzut doar cartonașul galben! Marinescu a executat lovitura liberă, mingea ștergând bara. A mai ratat și Panescu, șut în același Vlădoi, de la numai 6 metri. La finele primei reprize, la intrarea în vestiar Ciucur a fost lovit bestial de Mitracu și Stoica, fiind făcut K.O. Ciucur și-a revenit cu greu, repriza secundă reluându-se cu o întârziere de 4-5 minute! Acest trist episod și-a pus amprenta asupra evoluției jucătorilor noștri în partea a doua. La scorul de 1-1 Ciucur și Doană au ratat în situații de singur cu portarul. Ultimul gol al gazdelor a fost marcat cu mâna, fără ca arbitrul bucureștean Ion Moise să intervină! Era însă minutul 89! Noi am evoluat fără indisponibilii Pușcaș și Cepoi, având doar două rezerve pentru jucătorii de câmp: Poienariu și Johnson. Am folosit formația: Ianu 5,5 - Șerban 6 - Căprariu 5, Ibric 5,5, Ciocoi 5,5 - Szijj 5, Balea 6, Doană 5,5 (84, Johnson), Marinescu 6 - Ciucur 6, Panescu 5,5."*

Au marcat: Pusztai (59, 76 și 89) - Ciocoi (35).

Dialoguri inerente

GIGI BORUGĂ

Rep.: *Să revenim la fotbal. Ai pomenit mai înainte că începi din iarnă. Unde?*

G. B.: Să vedem. Săptămâna viitoare vreau să mai fac un control medical la București. Am mai multe variante.

Rep.: *Cu ce te ocupi în prezent?*

G. B.: Cu jocurile mecanice. Parcă n-ați mai scris odată în ziar. Ce mă mai întrebați?

Rep.: *Ce zici de UTA?*

G. B.: Ei, ce să zic...

Rep.: *Hai s-o luăm pe rând. Ai plecat de la UTA după ce ai bătut Rapidul, moment în care încă mai erați în cărți...*

G. B.: UTA ar fi scăpat, numai că după victoria împotriva Rapidului, cineva a vrut să mă schimbe.

Rep.: *Cine?*

G. B.: Dl. Ivan. De când a început returul m-a așteptat la cotitură. Numai că în 7 etape n-am pierdut decât la Constanța. Dar după acest meci eu am declarat că Farul are o echipă foarte, foarte bună. Și acest fapt se adevărește acum.

Rep.: *Jucătorii au fost cu tine. Stupi, Grad, care a plecat, Radu George...*

G. B.: Întotdeauna.

Rep.: *Și atunci cum au putut să te înlocuiască fără voia lor?*

G. B.: Radu George a fost la mine la spital și m-a întrebat ce să facă. Eu i-am spus să fie de acord ca cei din conducere să pună antrenor pe oricine. Băieții au fost corecți. Eu le-am spus că trebuie să meargă și să joace, să evite retrogradarea.

Rep.: *Și în meciurile care au urmat, UTA a făcut un punct din 33!*

G. B.: Au făcut antrenamente!

Rep.: *Cum?*

G. B.: Așa cum ai auzit. Au făcut antrenamente. Păi n-a zis Ivan că așa antrenamente nu s-au mai făcut în Arad. Antrenamente, antrenamente dar nu s-au mai făcut puncte.

Rep.: *Cum explici totuși atașamentul publicului față de Ion Moldovan? Chiar și acum o parte a suporterilor scandează încă numele acestui antrenor.*

G. B.: Nu știu. Nu-mi explic. Dar știu că orice antrenor care vine în Arad este mai bun decât "proștii" locali.

Rep.: *Ce părere ai de numirea lui Jackie?*

G. B.: E un om serios, dar nu mă așteptam să se apeleze la el. Dar văd că face treabă.

Rep.: *Crezi că UTA are șanse să promoveze?*

G. B.: Prima șansă! Dacă nu promovează anul acesta mai stă încă zece ani, cum a mai stat dealtfel. N-are cine să promoveze.

Rep.: *Dar Jiul?*

G. B.: Dacă pleacă Liță Dumitru atunci, iartă-mă, dar Jiul nu termină în primele trei locuri.

Rep.: *De ce să plece Dumitru?*

G. B.: Nu vezi că postul de la Dinamo e cam liber? După părerea mea este un mare antrenor. Nu știu ce a fost la Timișoara, dar la Național a făcut treabă, iar acum la Jiul la fel.

Rep.: *Bun, dar la banii pe care-i are Jiul la ora actuală...*

G. B.: Nu știu. Și Naționalul are bani și a fost la un moment dat pe ultimul loc.

Rep.: *Presupunem că Dumitru pleacă, dar mai sunt și alți factori care ne fac să credem că petroșenenii au șansa întâi...*

G. B.: Repet, dacă pleacă Dumitru, UTA este promovată!

Rep.: *Gigi, tu ai fost antrenor pe gratis la UTA...*

G. B.: Da, pe gratis. Pe minus cum s-ar zice.

Rep.: *Dar la Petroșani sunt bani. E una să joci fotbal pe bani și alta să joci pe gratis. Jiul are bani...*

G. B.: Da, dar UTA are echipă mai bună decât am avut eu în Divizia națională.

Rep.: *Dar a făcut egal cu Jiul, la Arad...*

G. B.: Da. Și UTA cu mine a făcut egal în Ghencea și acum Steaua i-a bătut pe scoțieni. Niciodată un meci nu seamănă cu altul. Și pe mine m-a întrebat un "mare" ziarist din Arad, pe nume Ando, cum abordez meciul cu Rapidul, după ce-am pierdut cu 4-0 la Constanța. Și uite că am bătut Rapidul.

Rep.: *Ce părere ai de schimbarea de la Poli?*

G. B.: Nu-mi place. În România dacă echipa joacă slab, antrenorul este demis.

Rep.: *Dar asta-i peste tot în lume...*

G. B.: Nu-i chiar așa. La Timișoara se juca numai la mijlocul terenului, ca pe vremea lui Ștefănescu, până n-a venit Costică Rădulescu. Sigur că a avut unele rezultate mai slabe, dar eu zic tot el redresa situația. Mie îmi place de el.

Rep.: *În încheiere, spune-ne totuși când ne revedem în fotbal?*

G. B.: Începând din 10 ianuarie!

Au consemnat

DUKI POPOVICI & SANDU USUSAN

"DACĂ PLEACĂ DUMITRU, UTA PROMOVEAZĂ!"

GLORIA NU MAI EVOLUEAZĂ CU FRICA DE REZULTAT!

GLORIA REȘIȚA - FC MARAMUREȘ 3-1 (2-1)

Stadion Gloria, teren moale, timp variabil, spectatori 600.
Arbitri: C. Ene - V. Avram (ambii București), Șt. Dabi (Ploiești).
Observator: D. Băjenescu (Timișoara).
Cartonașe galbene: Kapornyai, Kemeneș, Negrea.
GLORIA: Fekete (cpt) 6 - I. Pătru 6,5 - Bălean 7 (78, Șirian), Brici 5,5, Kapornyai 6, Chiș 6,5 - Dincă 7, Dacica 7,5 (75, Laczko 5,5), Decuseară 6 - Beloia 7 (85, V. Rus), Marcu 6.
Antrenor: Victor Roșca. Pe bancă: C. Toader, Ciornei.
MARAMUREȘ: Szolomayer 6,5 - Kemeneș 5 (cpt) - Borhidan 6, D. Radu 5, Rednic 5,5 - Mocean 6 (55, Iodi 5,5), C. Andrei 5 (88, Silaghi), Negrea 6, G. Pop 5 - Petrovan 5,5 (78, M. Sabou), Șomcherechi 6,5.
Antrenor: Marin Sabou. Pe bancă: Gâta, Jeler.
Au marcat: MARCU (min. 24), voleu de la 12 metri, la centrarea lui Chiș; ȘOMCHERECHI (min. 26), "cap" în vinclu, în urma cornerului executat de Mocean; DECUSEARĂ (min. 44), care a profitat de două lufturi consecutive ale băimărenilor, la centrarea lui Pătru; MARCU (min. 73), din penalty, acordat pentru faultul lui Borhidan asupra lui Chiș.

● Sâmbătă, în Govândari a venit o fostă echipă de Divizia Națională, până în vară. Și s-a văzut. După aspectul jocului, al dăruirii, și nu în ultimul rând al tehnicității relativ ridicate pe un teren greu, se poate spune că ambele echipe sunt bine pregătite, cu jucători talentați, altele fiind, pare-se, motivele pentru care cele două grupări au avut un start de sezon "alunecos", constituindu-se în niște mari surprize negative, ceea ce le-a adus în postura neplăcută de a lupta pentru evitarea celor 5 locuri fatale. Poate și luptele interne de la Gloria, respectiv plecarea a 7 titulari de la Baia Mare, a dus la această stare de fapt ● Cât despre meciul propriu-zis, gazdele și-au creat numeroase ocazii de gol, un fapt îmbucurător dealtfel, dar Marcu, marcator totuși a două goluri, a ratat nepermis de mult, singura sa scuză fiind, eventual, terenul mocirlos, inconvenabil jucătorilor tehnici ● Golul hotărâtor al lui Decuseară, "căzut" perfect, tocmai înaintea pauzei, l-a avut coautor pe Iulică Pătru, care a trecut "bariera psihologică Electroputere", și a plecat deseori din postura sa de libero pe extreme, lansând centrări utile. Acest gol i-a eliberat pe reșițeni de tradiționala lor frică de rezultat, care deseori le-a turnat plumb în picioare în finalurile de meci. ● Dacica a revenit senzațional, după o perioadă mai îndelungată în care s-a "îngropat" prin județ, evoluând cu nonșalanță, fără greșeală, fiind mereu pe fază, un adevărat câștig pentru echipă ● Veche, o altă revenire recentă, dar deocamdată accidentat, nu va fi supus unei operații de menisc, cum se suspectase după deplasarea la Dej. ● Kapornyai a expediat în minutul 40 o bombă de senzație, în vinclu, care l-a remarcat pe Szolomayer, înlocuitorul lui Chebuțiu. Iar dacă lui Marin Sabou i-a lipsit și vârful Oană, accidentat, în final l-a aruncat însă în luptă pe fiul său, Marinică Sabou, care-i este o copie fidelă... ● Beloia la gazde, respectiv Petrovan la băimăreni, ambii atacanți centrali, au evoluat în tricourile cu numărul 2 ale echipelor lor !? ● O victorie în etapa viitoare, tot acasă, cu Unirea Alba-Iulia, i-ar sălta pe constructori cu 4-5 etaje în clasament. Aceasta dacă vor trage învățăminte în locul concitadinei CSM, care s-a întors sâmbătă de la Alba Iulia cu coșmarul hat-trickului lui Pusztai...

PETRU FUCHS

la cald... la cald... la cald...

VICTOR ROȘCA

"Meci greu doar prin prisma numelui și a renumelui adversarului, dar și la acesta, ca și la noi dealtfel, și ca și la alții, lipsa banilor își spune cuvântul. Azi nu a mai fost acea teamă de rezultat, la pauză spunându-le jucătorilor că băimărenii vor cădea după pauză, și iată că nu ne-am mai retras în apărare, exercitând în consecință o presiune care ne-a adus această victorie la două goluri diferență. Mă bucur că echipa și-a revenit, din punct de vedere fizic și psihic, impresionându-mă de asemenea constanța în joc a lui Dincă, Beloia și Chiș, precum și evoluția lui Dacica, foarte bun, acesta confirmând întoarcerea sa la echipă. Referitor la dezertările lui Tuluc și Furdui, nu am calitatea să le comentez, dar, așa cum am afirmat anterior, nimeni nu este de neînlocuit, indiferent dacă e antrenor, jucător sau conducător. Echipa merge înainte, chiar cu perioade mai slabe, dar în final valoarea-și va spune cuvântul."

MARIN SABOU

"Gazdele au meritat victoria, pentru că au dorit-o mai mult. Am avut din nou absențe notabile, pe Florin Sabău, Oană și Danciu, care, dacă ar fi fost prezenți, ar fi îmbunătățit jocul echipei mele. Lipsa de formă a înaintașilor mei, și ineficacitatea echipei mele în deplasare mă exasperează. Azi nu se poate confunda, nici măcar asemăna, echipa din Baia Mare cu cea care a retrogradat în campionatul trecut. Suntem în plină reconstrucție."

JUCĂTORUL MECIULUI

ADRIAN DACICA

"Mă bucur că revenirea mea la echipă a coincis cu un rezultat foarte bun, în compania unei echipe valoroase, după un joc spectaculos, în care și eu am dat tot ce am putut. Parcă nici nu cred că n-am fost la echipă în primele 11 etape, căci, deși m-am antrenat permanent cu băieții, am jucat la CAROMET. Doresc ca revenirea mea să coincidă cu saltul Gloriei spre locul pe care-l merită, adică în prima jumătate a clasamentului."

CLASAMENT A II

	TOTAL						ACASĂ					AFARĂ					ADE-VĂR
1	JIUL PETR.	12	9	1	2	23-6	28	6	6	0	0	14-0	6	3	1	2	9-6	+10
2	ASA TG.M.	12	7	2	3	20-13	23	6	5	1	0	11-1	6	2	1	3	9-12	+5
3	UTA	12	6	4	2	22-12	22	6	4	2	0	12-4	6	2	2	2	10-8	+4
4	FĂLTICENI	12	7	1	4	15-9	22	6	6	0	0	13-1	6	1	1	4	2-8	+4
5	UNIREA DEJ	12	7	0	5	20-14	21	6	6	0	0	16-3	6	1	0	5	4-11	+3
6	CSM REȘ.	12	6	2	4	21-14	20	6	5	1	0	18-6	6	1	1	4	3-8	+2
7	GAZ METAN	12	6	2	4	16-12	20	6	5	1	0	12-1	6	1	1	4	4-11	+2
8	FC BIHOR	12	5	2	5	13-16	17	6	5	1	0	12-3	6	0	1	5	1-13	-1
9	CFR TMS.	12	5	2	5	15-20	17	6	5	1	0	11-3	6	0	1	5	4-17	-1
10	CORVINUL	12	4	4	4	22-18	16	6	3	2	1	13-5	6	1	2	3	9-13	-2
11	MIN. ZLATNA	12	4	3	5	13-13	15	6	4	2	0	10-3	6	0	1	5	3-10	-3
12	MOTRU	12	4	2	6	13-15	14	6	4	1	1	10-4	6	0	1	5	3-11	-4
13	FC MARAM.	12	4	2	6	13-19	14	6	4	1	1	11-5	6	0	1	5	2-14	-4
14	ALBA IULIA	12	4	1	7	16-19	13	6	4	1	1	14-5	6	0	0	6	2-14	-5
15	BUCOVINA	12	4	1	7	21-27	13	6	4	0	2	16-12	6	0	1	5	5-15	-5
16	SATU MARE	12	4	1	7	15-22	13	6	4	0	2	10-5	6	0	1	5	5-17	-5
17	GLORIA	12	4	1	7	9-20	13	6	3	1	2	7-5	6	1	0	5	2-15	-5
18	FC VÂLCEA	12	2	1	9	10-28	7	6	2	1	3	10-11	6	0	0	6	0-17	-11

FLASH

GAIA BELOIA

Deci, l-am luat la întrebări...

REP: Numele de Beloia îmi aduce aminte de un fost fotbalist al Gloriei, Sandu Beloia. Îți este cumva tată?

G.B.: Nu, fiindcă n-are păr negru și creț. Dar mi-e unchi, și părinte în fotbal. El m-a adus, de mână, la Școala Sportivă, unde m-a încredințat acestui mare șlefuitor de talente, profesorul Ioan Copăcianu.

REP: Unde ai mai jucat?

G.B.: Am "sărit" direct la prima echipă a Gloriei, unde am debutat la 17 ani.

an de zile la această echipă și, la unul din momentele cele mai grele, deplasările consecutive la Dej și Timișoara, să lași descoperite punctele cheie? Nu se face...

G.B.: Contractele despre care conducerea susține că au fost semnate de ei se pare că n-au fost semnate.

REP: Dacă n-au semnat contractele, atunci de ce au semnat statele de plată și au primit niște drepturi? Cazul Marcă este clar, semnătură în fals, dar n-a plecat la greu.

"La iarnă s-ar putea să nu se mai întoarcă mulți jucători"

Performer al primelor 10 etape ale campionatului diviziei AII, fiind notat în consecință de cronicari, Gaia Beloia este un tânăr timid, respectuos, ca o fetiță brunetă, cu păr cârlionțat. Asta înafara terenului de fotbal. Când îmbracă însă echipamentul de joc și aude primul fluier al arbitrului, Gaia devine însă un... "bătăuș", în sensul bun al cuvântului. Rar ți-e dat să vezi un "tăuraș" - Gaia privește întotdeauna mingea - să are terenul în lung și-n lat, într-o permanentă luptă cu adversarul... Gaia a simțit și mirosul golului, dar a avut și decepția unor mari ratări.

REP: Ca vârf?

G.B.: Nea Florică (Ion Florea - antrenorul de atunci al Gloriei) m-a folosit ca fundaș dreapta, dar de câteva etape nea Vichi Roșca m-a reprofilat pe postul de vârf, pe care Dumneavostră m-ați desemnat chiar jucătorul meciului.

REP: Lumea te știe ca un luptător extrem de tenace. De unde această calitate?

G.B.: Am lucrat foarte mult pentru întărirea forței. Și cum în teren am posibilitatea s-o consum, în folosul echipei, de ce să n-o fac? Dar, să știți, echipa Gloria este una de ambiție, de dăruire și de... luptă!

REP: Înseamnă că-ți plac jucătorii de tip Dorinel Munteanu, nu-i așa?

G.B.: Nu! Îmi place la nebunie Del Piero.

REP: O temă la zi: dezertarea lui Furdui și Tuluc. Cum apreciezi gestul lor?

G.B.: Este corect cum au procedat.

REP: Cum? Să fii de un

G.B.: Cam toți avem contracte false! N-are unul contract profesionist la Gloria!

REP: Această afirmație va apare la ziar, deci îți revine responsabilitatea acestei declarații. Sau o spui la supărare, pentru faptul că nu vi s-a dat nici prima de joc după meciul cu FC Vâlcea?

G.B.: Noi dorim perfectarea unui contract corect, care se pare că în condițiile venirii noului director sportiv, domnul Gabi Vanya, și a numirii unei noi conduceri la RECONS SA, se va înfăptui. Dacă nu, în iarnă, mulți nu vor mai reveni la echipă!

REP: Revenind la victoria cu 3-1 cu Maramureș, se pare că ați trecut o barieră. Cui i se datorează revenirea?

G.B.: Gloria știe să se mobilizeze când e la greu. Se pare că azi am răsplătit efortul antrenorilor, iar Mișí Zsizsik, maseurul, ne-a "tranșat" mușchii pentru victorie.

PETRU FUCHS

CELELALTE REZULTATE

GAZ METAN - F.C. VÂLCEA 4-0: Albu (40), Marcadonatu (42 și 83-penalty), F. Popescu (89)

F.C. BIHOR - ASA TG. MUREȘ 3-1: Sălăjan (36 și 85), Ulici (61) - Porav (73)

MINAUR ZLATNA - F.C. BUCOVINA 3-1: Roja (18), Găldean (42), Miuță (57-penalty) - Mihăilă (84)

OLIMPIA SATU MARE - JIUL PETROȘANI 1-4: Fabian (83) - Movilă (22), Neiconi (28 și 80), Sedecaru (66). Eliminat: Szabo (Olimpia) - min. 10

CORVINUL - FORESTA FĂLTICENI 3-0: Mitrică (63-penalty și 71), Bardac (77)

MINERUL MOTRU - UNIREA DEJ 2-0: Frăsineanu (76), Dumitru (78)

ETAPA VIITOARE

Et. 13 - sâmbătă, 18 noiembrie: ***Fălticeni - CSM Reșița; Bucovina - Corvinul; Jiul - Min. Zlatna; Dej - FC Bihor; ASA - Satu Mare; Gloria R-ța - Alba Iulia; FC Maram. - UTA; CFR - Gaz Metan; FC Vâlcea - Min. Motru;***

REZULTATE A1

Dunărea Călărași - Constant Galați 1-0; Metrom Brașov - Electroputere 2-1; Oțelul Târgoviște - Steaua Mizil 7-0; Portul Constanța - F.C. Onești 4-2; Gloria Buzău - Poiana Câmpina 5-1; F.C. IEELIF - Tractorul Brașov 3-0; Dacia Pitești - ARO Câmpulung 2-0; Rocar București - Dacia Brăila 0-0; Cetatea Tg. Neamț - Metalul Plopeni 0-0.

În clasament: ***1. Dacia Brăila 25 p.*** (19-10); ***2. Gloria Buzău 23 p.*** (20-15); ***3. Dacia Pitești 22 p.*** (19-14) ... ***16. ARO Câmpulung 14 p.*** (10-15); ***17. Cetatea Tg. Neamț 11 p.*** (10-18); ***18. Metalul Plopeni 10 p.*** (10-17)

ECHIPA FOTBAL vest

TEMERI NEÎNTEMEIATE

ASTRAL DETA - ARMĂTURA ZALĂU 3-0 (3-0)

Stadion "Astral", teren bun, timp răcoros, spectatori 2.000.
Arbitri: I. Biro (Mediaș) - M. Bucur (Tg. Mureș), V. Adam (Sighișoara).
Cartonașe galbene: Pop, Moldovan, Petrov.
DETA: Guță - SOLOMON - Petrov, MADA, Cristea - DEAC, MITA, CUVEJDEAN, Șter (74, Moldovan) - HECICO (80, Tuică), BOCHIȘ.
Antrenor: G. Chimiuc. Pe bancă: Kanyo, Brindescu, Avram.
ZALĂU: Donca (46, Țăranu) - Szöke - GRIGORESCU, Pașca, Mureșan - Sabău (20, POP), Iușko, GEORGESCU, Munteanu - CIOLONAȘI (57, Iepure), Rus.
Antrenor: V. Stâncel. Pe bancă: Bode.
Au marcat: HECICO (min. 5), din careu, preluând o încercare de șut a lui Șter; BOCHIȘ (min. 40), care a preluat inteligent o pasă foarte bună a lui Mita, și a trimis în poarta goală; MADA (min. 45), cu un șut de la circa 35 m, beneficiind de grava greșeală a portarului Donca.
Jucătorul meciului: MITA.

● Staff-ul gazdelor era îngrijorat înaintea meciului, dar temerile conducătorilor s-au dovedit nejustificate, soarta partidei neputând fi alta după jocul propriu-zis. ● Cel puțin în prima repriză gazdele și-au dominat net adversarii, făcând multă risipă de energie și construind acțiuni mult gustate de spectatori. ● Oaspeții, o echipă tânără, au pasat frumos, s-au mișcat mult, dar aceasta doar la mijlocul terenului, ei nereușind practic nici o acțiune periculoasă în prima repriză. ● După pauză jocul s-a mai echilibrat, detenii nemaiavând "vâna" din prima parte (probabil fiind mulțumiți de rezultat), permițând în felul acesta zălăuanilor să iasă la joc și să-și creeze 2-3 ocazii prin Ciolonași și lepure. ● Cu mai multă atenție, scorul putea fi mai mare dar Deac (bară), Bochiș, Cuvejdean, Petrov și Hecico nu au avut șansă sau... inspirație. ● În concluzie, o victorie care nu poate fi pusă la îndoială (chiar dacă oaspeții au acuzat ofsaid la primul gol), datorită în primul rând ambiției și dorinței de victorie a detenilor care, se pare, au înțeles în sfârșit că jocul doar ei îl pot câștiga prin dăruire și angajament.

GHIȚĂ CHIMIUC: ***"Sunt bucuros că se adeverește forma bună a echipei. Am câștigat clar acest joc deși Armătura este o echipă bună. Sper să facem un rezultat favorabil la Baia Mare etapa viitoare. Felicit toată echipa pentru jocul de azi."***

VASILE STÂNCEL: ***"Victorie meritată a gazdelor care au o echipă bună, deși în repriza a doua au căzut, probabil și datorită scorului. Contest primul gol, pe care îl consider din ofsaid, dar restul golurilor le-am primit pe greșeli elementare ale jucătorilor mei."***

CIPRIAN URICAN

VICTORIE ÎN EXTREMIS

FC ARAD TELECOM - VESTPETROM PECICA 1-0 (1-0)

Stadion Telecom, teren moale, timp înnourat și friguros, spectatori 500.
Arbitri: I. Stăncuță - M. Ezaru, S. Buzărnescu (toți din Craiova).
Observator: O. Streng (Oradea).
Cartonașe galbene: Păcurar, Sucigan, Pap, Dudaș, Văleanu
Cartonaș roșu: Burtea.
F.C. ARAD TELECOM: SIM - Juncu - Păcurar, Barna (cpt.), Ujvari - Boloș, Abrudean (68, Joja), MADOȘ, CÂMPIAN (90, Petruț) - Orosz (86, Bugariu), Volocaru.
Antrenor: Ionuț Popa. Pe bancă: Fl. Moț, Gh. Teacă.
VESTPETROM PECICA: Pătruț - Papp - SUCIGAN, Ianoș, Alb - BURTEA, Dudaș, Zaharia, Arman - Nedelea, Pupăză.
Antrenor: Flavius Domide. Pe bancă: Moraru, Oros, Rădoi, Matiș, Gârba.
A marcat: VOLOCARU (10) - cu capul, la o centrare a lui Câmpian.
JUCĂTORUL MECIULUI: SIM.

● Golul venit relativ repede a lăsat impresia că victoria gazdelor va fi una ușoară ● Dar nu a fost așa, deoarece pecicanii au dat o replică neașteptat de bună ● Mai mult, Burtea a ratat un penalty acordat la un henț în careu a stoperului Barna ● Telecom a avut perioade de dominare, care nu s-au concretizat prin mari ocazii de gol ● Ce-i drept arădenii au fost lipsiți de cinci titulari ● Un cuvânt bun pentru Ioja (F.C. Arad), care la 15 ani a jucat în echipa de seniori, el fiind component al echipei naționale de juniori ● Justă eliminarea lui Burtea pentru injurii la adresa tușierului, dar dacă arbitrul I. Stăncuță se dorea intransigent îl putea elimina și pe Păcurar, care avea un cartonaș galben și a făcut un fault din spate ● Cu opt minute înainte de final Nedelea a ratat egalarea, când, scăpat singur, a șutat în Sim ● Oricum arădenii au muncit mult pentru victorie pe care au obținut-o în final nu după puține emoții.

FLAVIUS DOMIDE: ***"Consider că jocul a fost plăcut, dar din minutul 30 am dominat partida. Am ratat un penalty, iar Nedelea a ratat egalarea. Arbitraj bun, chiar dacă a fost eliminat un jucător de-al meu."***

IONUȚ POPA: ***"Având doi adversari puternici, mă refer la terenul de joc și absența a cinci titulari, am reușit totuși să obținem o victorie norocoasă, dar pe deplin meritată."***

OVIDIU PĂCURARIU

OASPEȚII - PUNCT OCHIT, PUNCT REALIZAT

UMT - CFR CLUJ 0-0

Stadion UMT, teren bun, timp friguros, spectatori cca. 1000
Arbitri: S. Prodan (Alexandria) - I. Turlete (Videle), V. Vlădeanu (Roșiorii de Vede)
Observator: M. Nesu (Oradea)
Cartonașe galbene: Andreaș, Brucă, Miclea, Mînteuan, Șimon.
U.M.T.: Urai (cpt.) - ANDREAȘ - Radu, UTFINEANȚ, MICLEA - Briciu, MICULESCU, Dima - Paleacu (54, Simedru), SASU, Brucă
Antrenor: O. Popescu. Pe bancă: Popovici, Stoica, Aloanei, Berceanu
C.F.R.: PÎGLIȘAN - VELTAN - Man, Baci, ȘIMON, Gavriș - Mînteuan, TRUȘCĂ, Haitonic (89, Cazan) - Puică, IEPURE
Antrenor: I. Ciocan. Pe bancă: Cîrlan, Matiș, Benke, Gabor
Jucătorul meciului: PÎGLIȘAN

● Partida a început cu 10 minute mai devreme, arbitrul grăbindu-se la teren, spre supărarea spectatorilor punctuali ● Tinerii fotbaliști timișoreni și-au dorit mult victoria dar șuturile lui Briciu, Sasu, Radu, Brucă, Miclea și Miculescu (în trei rânduri) nu s-au concretizat în gol, în special datorită intervențiilor de excepție ale portarului oaspeților ● Liderii au venit la Timișoara cu scopul de a nu primi gol, iar faptul că 8 din cei 12 jucători care au jucat au peste 1,80 m i-a ajutat în atingerea acestui scop ● Este adevărat că misiunea lor a fost mult ușurată pentru că majoritatea acțiunior gazdelor se încheiau cu centrări înalte, pradă ușoară pentru apărători și portar ● Legat de cele afirmate mai sus, s-a văzut clar lipsa pedepsitului Vasko, care prin viteza lui debordantă și detenta foarte bună ar fi putut răsturna angrenajul oaspeților ● Pe lângă o apărare ermetică, clujenii au avut și câteva contraatacuri foarte periculoase în special prin lepure, în minutele 39 și 89 dar intervențiile lui Andreas și Urai au făcut ca scorul să nu se modifice ● Arbitrului îi reproșăm faptul că în minutul 31, la faultul dur din spate al lui Mînteuan nu i-a acordat acestuia, cel de-al doilea cartonaș galben și implicit cel roșu.

O. POPESCU: ***"Ce să facem, asta e. Nu am jucat rău, dar nu am avut noroc să marcăm. Să nu uităm faptul că adversarul a fost, totuși, liderul seriei."***

I. CIOCAN: ***"Am venit la Timișoara să nu pierdem. Scopul ni l-am atins, dar vă spun sincer că UMT-ul este cea mai bună formație pe care am întâlnit-o până acum."***

ȘTEFAN MARTON

OCHI ÎN OCHI

DACIAN NINI

"Am primit primul cartonaș roșu din viața mea"

REP: ***Dacian Nini, cu toate că ai jucat fotbal în mai toate diviziile, cu o mică întârziere ce-i drept, am reușit să purtăm acest dialog. Prezintă-te deci cititorilor noștri.***

D. N.: M-am născut la Arad la 28 iulie 1974. Am început fotbalul la UTA cu regretatul antrenor Victor Comisar. La 17 ani am fost legitimat la CS Astra, unde am jucat doi ani și jumătate în divizia A și divizia B. Aici i-am avut antrenori pe Marius Drăguceanu, Mircea Leac și Ladislau Ghiță.

Rep: ***În anul 1993 ai revenit la UTA...***

D. N.: Da. Aici, la UTA, era antrenor Ionuț Popa. Apoi a venit Gigi Bomgă. În primăvara acestui an am venit la Telecom în divizia C.

Rep.: ***Nu te-ai simțit nedreptățit, când ai venit de la divizia națională la divizia C?***

D. N.: Într-adevăr acest coborâș de trei eșaloane m-a pus pe gânduri, dar la Telecom am reușit câteva jocuri și am ajuns la baraj cu Deta.

Rep.: ***Cum a fost atunci la baraj?***

D. N.: Prin min. 60 în meciul tur, de la Deta m-am accidentat și nu am făcut antrenamente până la 15 septembrie

Rep.: ***Te resimți după accident?***

D. N.: Am făcut singur antrenamente de recuperare. La primele jocuri mi-a fost mai greu, dar acum mi-am revenit.

Rep.: ***Să ne întoarcem puțin înapoi. La Astra ai jucat vârf de atac, marcând goluri decisive, la UTA ai jucat fundaș iar la FC Arad Telecom te-ai retras spre linia de mijloc.***

D. N.: La ora actuală pot juca pe toată banda stângă, fără efort, cu aceeași eficacitate.

Rep.: ***În situația actuală crezi că FC Arad Telecom are șanse de promovare?***

D. N.: Dacă câștigăm meciul de la Salonta atunci mai discutăm. Am pierdut ca niște fraieri meciul cu Industria Sârmei Câmpia Turzii. Cu cele trei puncte în plus eram departe.

Rep.: ***Fiecare jucător visează să joace cât mai sus. Tu ai renunțat la acest gând?***

D. N.: N-am renunțat nici o clipă și doresc să ajung să joc din nou în divizia națională. Nu depinde numai de mine. Fiecare jucător are șansa lui. Am jucat în toate diviziile, dar sper să mă stabilesc undeva mai sus.

Rep.: ***Ai un antrenor preferat?***

D. N.: Cel mai mult timp l-am avut antrenor pe Ionuț Popa. N-aș vrea să supăr pe nimeni, dar cu el mă înțeleg cel mai bine. Aș dori să adaug că nu am fost suspendat niciodată până la meciul cu UMT pentru cartonaș roșu.

A consemnat
OVIDIU PĂCURARIU

CELELALTE REZULTATE

IND. SÂRMEI CÂMP. TURZII - PHOENIX BAIA MARE 2-0: Olaru (26), Kalay (75).

STICLA TURDA - MINERUL ANINA 1-1: Căpușan (64) - Arnăutu (74).

MINERUL ȘTEI - METALURGISTUL CUGIR 6-0: Luca (1, 29, 85), Balaj (32), Galea (10), Roșca (88).

MINERUL CAVNIC - METALUL BOCȘA 0-0

MINERUL BAIA BORȘA - OLIMPIA SALONTA 2-0: Roman (31), Sălăgean (57).

LAMINORUL ZALĂU - VULTURII LUGOJ 3-0: Gergely (23 și 37), Bartuș (61).

Meciul ***MINERUL CAVNIC - VULTURII LUGOJ*** din etapa a 12-a a fost omologat cu 3-0.

CLASAMENT B4

1. CFR CLUJ	14	9	2	3	32- 8	29
2. ANINA	13	7	5	1	30- 9	26
3. UMT	13	7	3	3	28- 6	24
4. CÂMP. TURZII	13	7	3	3	25-17	24
5. FC ARAD	13	7	2	4	25-13	23
6. BOCȘA	14	7	2	5	25-18	23
7. ARM. ZALĂU	13	7	2	4	17-11	23
8. PHOENIX	13	7	1	5	31-16	22
9. BAIA BORȘA	13	7	1	5	20-17	22
10. CUGIR	13	6	2	5	14-24	20
11. DETA	13	5	4	4	21-12	19
12. PECICA	13	5	1	7	24-25	16
13. ȘTEI	14	5	1	8	23-25	16
14. MOTORUL	13	5	1	7	13-24	16
15. TURDA	13	3	4	6	19-24	13
16. CAVNIC	14	3	4	7	7-19	13
17. LAM. ZALĂU	14	4	1	9	9-37	13
18. SALONTA	13	3	3	7	13-33	12
19. LUGOJ	13	1	0	12	7-47	s3

ETAPA VIITOARE

Et. 15 - Duminică, 19 noiembrie: ***CFR Cluj - Cavnic; Motorul Ar. - Lam. Zalău; Lugoj - Știei; Cugir - Turda; Anina - Câmp. Turzii; Phoenix - Deta; Arm. Zalău - Baia Borșa; Ol. Salonta - FC Arad; Pecica - UMT. Metalul Bocșa stă.***

S.C. GRUP NAGORA S.R.L.
Str. Simion Bărnuțiu nr. 6 (Piața Badea Cârțan)
tel. 096-208594-208953 fax. 056-208992
MATERIALE DE CONSTRUCȚII
LA CELE MAI BUNE PREȚURI

MAGNET
Str. PARIS Nr. 2A
VINDE
■ cosmetice
■ îmbrăcăminte de sezon
LA PREȚURI DEOSEBIT DE AVANTAJOASE, cu ADAOS COMERCIAL "0"
Informații zilnic la sediul firmei sau la telefoanele 056 - 190.656; 190.128

Nu-i vestiaru' seif de bancă

LA BRAȘOV, PUIU PREDA A FOST DE NOTA 10

Pe lângă prestația destul de bună a alb-violeților sub Tâmpa, o remarcă i se cuvine și maseurului Puiu Preda. Chiar de ziua lui (îl mai cheamă și Mihai), având o febră deloc neglijabilă (40 grade), a tras câteva sprinturi identice cu cele realizate pe celebrul Santiago Bernabeu. După toate acestea, la întoarcerea spre casă, a fost "deposedat" și de hrana rece, pachetul ce i se cuvenea, de către doctorul Petre Manciu. Acesta a vrut să facă un cadou motanului său, pe care-l cheamă... ați ghicit, tot Mișu! Deși cu o barecare întârziere, urăm și noi un "La mulți ani" atât lui Puiu cât și... motanului doctorului "Mancini".

DIRECTOR NOU, AER PROASPĂT LA GLORIA

Odată cu sosirea lui Gabi Vanea, pe lângă readucerea lui Veche și Dacica, a apărut și o sală de conferințe. Astfel, după fiecare meci al Gloriei se organizează conferințe de presă. Agentul nostru ne-a asigurat că sucurile, vodca și cafeaua sunt de cea mai bună calitate, asigurând climatul unei ospitalități, dealtfel recunoscută a celor din Govândari. Și încă o precizare: dl. Mihai Vegheriuc n-a fost demis ci și-a manifestat dorința să se retragă. Agentul nostru care ne-a informat greșit despre plecarea dlui Vegheriuc a fost concediat. Mai avem încă 2743 membrii infiltrați în diferite sectoare. Așa că, nu vă faceți griji.

COSTICĂ RĂDULESCU LA ANINA?

Bomba săptămânii a venit de la Anina. Agentul nostru dintre munți ne-a șoptit că la Minerul, în ideea promovării, se intenționează aducerea antrenorului Costică Rădulescu. Dealtfel nea Costică, împreună cu actualul coach de la Anina, Nicolae Chirilă a dus-o pe Vega de la Zervești (sat de la poalele Muntelui Mic) până-n Divizia B!

TUȘIERUL CARE N-ARE LOC DE FOTOREPORTERI

Foarte bună prestația brigăzii de arbitri la meciul Gloria - F.C. Maramureș. Numai că la un moment dat tușierul Vasile Avram a fost incomodat de prezența în spatele porții a crainicului, ziaristului și fotoreporterului Petru Fuchs. Agentul nostru deghizat în vrabie a constatat amplasamentul corect al celui mai sus menționat, conform ROAF. Tușierul a cerut însă oprirea meciului și l-a îndemnat pe centralul Constantin Ene să-l evacueze pe "Fuchsi". Acesta i-a cerut însă doar să facă un pas înapoi, cerându-și scuze în numele colegului Avram la finele partidei.

FINALMENTE, CUC ÎȘI VA LUA ZBORUL SPRE PORTUGALIA

Ex-polistul Ovidiu Cuc se mai află deocamdată în Spania. Refăcut după o ușoară accidentare, el se antrenează acum cu Merida. În cursul acestei săptămâni, agentul din peninsula Iberică ne-a comunicat faptul că Ovidiu urmează să plece la noul său club din Portugalia, Campomaiorense.

AGENTURA

ÎNTREBAREA CARE VINE MARȚI

Dacă România ajunge la baraj, la Liverpool, Poli va întâlni Steaua de Revelion?

TOP ȘI ANTI TOP

*1. **POLI.*** Punct de aur la Brașov! Și culmea, a fost obținut tot pe un teren greu, ca și toate succesele din acest sezon ale alb-vicleților.

*2. **C.F.R. TIMIȘOARA.*** A 6-a deplasare a feroviarilor a coincis și cu primul punct extern cucerit în acest campionat. Interesant este faptul că în precedentele 5 jocuri afară ceferiștii au marcat doar 2 goluri, adică tot atâtea câte au înscris la Arad.

*3. **SORIN VLAICU.*** Odată cu reintrarea conducătorului de joc al lui Poli au început să apară și rezultatele pozitive. Se observă din avion faptul că acțiunile timișorenilor au început să capete mai multă clarviziune.

*4. **ALIN ARTIMON.*** Deși a jucat ușor accidentat, liberoul timișorean a avut o prestație mai bună la Arad. Poli îl urmărește în continuare. Până când?

*5. **MINERUL ANINA.*** Suferind doar un eșec în 13 jocuri, minerii par a fi cei mai serioși adversari pentru C.F.R. Cluj în lupta pentru promovare.

2063 U.M.T. Al 2-lea meci fără gol acasă. Oare după acest semieșec vor fi suspendați alți jucători?

8689. U.T.A. Mare dezamăgire, mare la Arad. După victoria minerilor la Satu Mare lupta pentru promovare... Și locul 2 sau 3 în liga a II-a nu-ți permite o participare în cupele europene. Nici măcar o prezență la baraj!

10.002. DUMITRU MITU. Gest incalificabil al "ostașului" lui Jackie, care l-a lovit pe colegul său Mănăilă, la finele partidei cu C.F.R.-ul, reproșându-i greșeala de la ultimul gol al oaspeților. Unde am ajunge dacă pentru fiecare greșeală un jucător ar fi luat la pumni de coechipieri?

URECHEA CIULITĂ

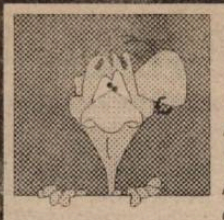

TRAIAN SENCU: "Vicepreședintele lui Poli se numește prin concurs!"

VICTOR CIURESCU (arbitru la partida CPL Arad - Agro Curtici), exasperat de faptul că oaspeții aruncau deseori mingea în afara terenului: ***"Dacă mai dați mingea afară vă dau cartonașe galbene!"***

LONE NEDELCU, prezent la meciul U.M.T. - C.F.R. Cluj, întrebat dacă după victoria echipei sale, Gloria Buzău, cu 4-1 în fața celor de la Poiana Câmpina, buzoienii sunt în cărți: ***"Sigur că suntem în cărți. Ca șeptarul între treiași. În fața noastră e Brăila."***

ALEXANDRU LABU, referindu-se la faptul că Ionel Petcuț a marcat gol în ultimul minut de joc: ***"Arbitrul Victor Ciurescu a prelungit meciul cu două minute numai să-i dea ocazia lui Ionel Petcuț să marcheze și el."***

OCTAVIAN FOALE, referindu-se la jocul echipei sale, Timișul Șag: ***"Deși suntem de la țară, vrem să jucăm ca la oraș."***

EMERIC DEMBROVSCHI, joia trecută, la conferința de presă, comentând faza ultimului gol marcat de Poli în meciul cu Ceahlăul: ***"Când l-am văzut pe Vlaicu slalomând printre apărătorii oaspeților m-am oprit din drumul spre vestiare. A urmat acțiunea lui Băban și penalty-ul. Atunci am zis că există Dumnezeu."***

SIM (portarul lui F.C. Arad Telecom), eroul meciului cu Vestpetrom Pecica: ***"Am vrut să-i demonstrez fostului meu antrenor, Gigi Domide, că sunt și eu portar de fotbal."***

BUGS BUNNY

CAMERA ASCUNSĂ A LUI FOTOFUCHS

Sorin Capsali, zis Obelix, responsabilul cu desenele animate la Astral Deta, favorizând din nou un machedon

REPLAY

Fotbalul românesc se pregătește pentru un nou examen decisiv. De fapt, în stadiul de dezvoltare în care se află, fotbalul nostru are cu ocazia fiecărei întâlniri internaționale câte un examen decisiv sau cel puțin important. Extrem de interesant este că Iordănescu a ajuns să-și dea "examenul de maturitate" tocmai pe același stadion pe care, în urmă cu doi ani și jumătate, se încheia aventura lui Cornel Dinu la cârma reprezentativei României. Numai că paralelele privind cele două jocuri se opresc aici. Poate singurul punct comun al celor două situații ar fi că atât Dinu, cât și Iordănescu pot fi considerați niște sentimentali, în ciuda altor situații în care s-au dovedit cu picioarele pe pământ. Sentimentalismul lor este dovedit de includerea în echipa de bază a lui Lung (în cazul lui Dinu), precum și acordarea unui credit total "blocului" cu care s-a obținut calificarea la World Cup în cazul celuilalt. Numai că, normal, din diferite motive care ar fi trebuit luate în calcul de mai multă vreme, blocul naționalei scârțâie cam de mult timp și asta în fața antrenorului și federației, care, din motive lesne de înțeles, au întârziat să ia măsurile care se cuveneau. Și iată, tocmai când ne arde buza mai tare, Iordănescu este nevoit să prezinte un lot cu destule noutăți, ca să nu le spunem improvizații de moment. Partea "bună" a lucrurilor (dacă poate fi vorba de așa ceva) ar fi că situația nu este una neobișnuită, România prezentând, aproape la fiecare meci din ultima vreme, formule de echipă fără unul-doi titulari ai "formulei de aur" din vara lui '94. Partea mai puțin bună a lucrurilor este că, neavând altă ieșire, Iordănescu a apelat pentru acest meci decisiv la unii jucători ignorați (Timofte, Dună) sau la alții pur și simplu uitați (Doboș, Filipescu, V. Moldovan). Iar Iordănescu știe prea bine cu ce inimă vin la lot majoritatea dintre acești jucători, puși o lungă bucată de vreme într-un sertar pe care scria "Rezerve în caz de nevoie", timp în care câțiva senatori de drept culegeau toate aplauzele și atrăgeau către ei (unii ajutați din umbră), luminile reflectoarelor. Acum, antrenorul național este obligat să repare gafele vedetelor prin prestația celor din "sertar", sau, cu alte cuvinte, să scoată castanele din foc cu mâinile acestora. Iar dacă echipa va câștiga, cred că toată lumea își dă seama ce va urma: învingătorii de la Kosice își vor relua, cuminți, locul în "sertar", pentru ca în Anglia să revină pe posturile lor titularii "de drept", ceea ce ar arăta încă o dată lipsa de tact a selecționerului. Numai că orice medalie are două fețe. În cazul - nefericit pentru tricolori - al unei înfrângeri, parcă îl aud pe General declarând ***"Le-am dat o șansă extraordinară și celor care nu au jucat tot timpul, însă ei mi-au înșelat așteptările'.*** Dacă ar fi să ne ghidăm după cele de mai sus, ar însemna că Generalul iese din culpă, ceea ce nu e tocmai normal și corect. La Kosice, echipa României va trebui să atace, adică să facă ceea ce nu știe chiar atât de bine. Amintiți-vă meciurile de la Campionatul Mondial, cel atât de invocat când este vorba de succesele echipei tricolore. Cunoscându-și lungul nasului, Iordănescu a stat la cutie, uzitând de apărări aglomerate și contraatacuri, poate, cu o excepție: meciul contra Elveției, al cărui rezultat final i-a cam pus pe gânduri pe toți cei implicați în jocul cu balonul rotund. Deci, la Kosice va trebui să atacăm. Și chiar dacă România pierde în Slovacia, va trebui să atace și la Liverpool, în meciul de baraj, indiferent cum se va numi adversara de atunci. Numai că, și în privința acestui atac apar unele probleme. Dacă punem la socoteală meciurile disputate în deplasare împotriva echipelor importante ale grupei noastre de calificare (mă refer, desigur, la Franța și Polonia), constatăm că tricolorii nu au marcat nici un gol pe terenurile acestora, situație care nu sună prea bine. Cred că orice om cu adevărat de fotbal n-ar îndrăzni să se laude cu golurile marcate de Hagi & Co. în Israel și în... Turcia, contra Azerbaidjanului. N-ar face decât să se autodescalifice și să dea o imagine falsă a situației. Ce va fi, vom vedea. Paradoxal, dar cred că în cazul unui eșec (când spun eșec mă gândesc la ratarea calificării), situația ar fi mai benefică fotbalului nostru decât o nouă calificare obținută în extremis. Și asta pentru că în cazul în care naționala va traversa Canalul Mânecii vara viitoare din nou se va arăta cu degetul doar spre echipa reprezentativă și se va avea impresia (bineînțeles falsă) că totul merge bine în fotbalul românesc. Deși nimeni nu garantează acest lucru, poate (în cazul unui eșec) celor care se ocupă de destinele fotbalului de la noi le va veni mintea la cap și vor renunța (sau vor fi obligați să renunțe) la posturile pe care le ocupă și din care dau gir tuturor potlogăriilor care se petrec pe (și în jurul) stadioanelor noastre. Pentru că cine stă prea mult pe un scaun riscă să se anchilozeze și să-i țină în loc pe cei din jur (cu exemplele care să ilustreze cele de mai sus s-ar putea scrie o carte!). Atâta timp cât ne vom fura singuri căciula, rezultatele nu numai că vor întârzia să apară, ci vor lipsi cu desăvârșire. Interesează pe cineva chestia asta?

Deși sunt convins că cititorii noștrii sunt extrem de dezghețați, cred că nu știu cum 4 + 3 face -3! Și totuși, în fotbalul românesc este posibil. Adică cele 4 etape de suspendare ale arbitrului Ioan Toma de după meciul Poli - Craiova, adunate cu cele 3 runde de pauză pentru Valeriu Argăseală, tușier la meciul Oțelul Galați - Poli, i-au privat pe studenți de 3 puncte în clasament. Simplu, nu-i așa? Simplu, dar, din punct de vedere al polițiștilor, ineficient!

Comisia Campionatului Național a împărțit ,și joia trecută, dreptatea. Și a făcut-o atât de măiastru, încât arbitrul Suceavă a rămas cel mai frumos din parcare, în ciuda prestației sale de o nesimțire crasă la meciul Poli - Ceahlăul, prestație notată de observatorul federal, Remus Câmpeanu, cu nota 5. Iar când un fluieraș primește din partea omului său" (citește observatorul federal) numai nota 5, înseamnă că e groasă. Numai că celebra CCN a închis ochii la măgăriile lui Suceavă și i-a amendat pe cei din conducerea clubului Poli cu 1.000.000 lei! Întrebare inevitabilă: pentru ce? Poate pentru că oamenii de ordine și polițiștii și-au făcut datoria, în ciuda faptului că publicul, ajuns la capătul răbdărilor, a dorit să intre în incinta stadionului și să-și facă singur dreptate! Și pentru că organele de ordine și-au făcut datoria, clubul Poli a fost amendat! Mi-e greu să mă gândesc ce s-ar fi întâmplat dacă spectatorii i-ar fi mutat fălcile lui Suceavă, așa cum ar fi meritat în urma arbitrajului grotesc pe care l-a practicat la meciul sus-amintit. Dar, la mintea de doi lei a unora care au impresia că sunt persoane importante în fotbalul românesc, au judecat efectul, și nu cauza. Iar tema care tratează legătura dintre cauză și efect se studiază în școală prin clasa a X-a. Să înclin să cred că barosanii fotbalului nostru n-au ajuns până la acest nivel de instruire școlară?

FAX

REPLAY

Colțul microbistului... comod

Marți, 14 noiembrie

10,00 și 17,30 - Fotbal mondial - DSF
13,00 și 19,30 - Eurogoluri - Eurosport
14,00 - Campionatul brazilian - Eurosport
16,00 - Duisburg - Bielefeld (2. Bundesliga) - DSF, înregistrare
17,05 - Hattrick internațional - DSF
20,00 - Germania - Bulgaria (tineret) - DSF, direct

Miercuri, 15 noiembrie

9,30 - Eurogoluri - Eurosport
16,30 - Germania - Bulgaria (tineret) - DSF, înregistrare
18,25 - Slovacia - România (prel. C.E.) - TVR1, direct
20,00 - Germania - Bulgaria (prel. C.E.) - ARD, direct
21,30 - Italia - Lituania (prel. C.E.) - Raiuno, direct
23,30 - Preliminariile C.E. - Eurosport, înregistrări

Joi, 16 noiembrie

14,00 și 23,00 - Preliminariile C.E. - Eurosport, înregistrări
10,30 și 0,00 - Fotbal mondial - DSF

Sâmbătă, 18 noiembrie

20,00 - Debrecen - Csepel (camp. maghiar) - TVBp 2, direct
21,00 - Fotbal mondial - DSF
21,30 - Real Madrid - Atletico Madrid (camp. spaniol) - DSF, direct

Duminică, 19 noiembrie

13,30 - Univ. Craiova - Rapid (D.N.) - TVR1, direct
21,15 - Parma - Milan (camp. italian) - DSF, înregistrare

Luni, 20 noiembrie

16,00 - Campionatul italian - DSF, înregistrare
21,15 - Bielefeld - Bochum (2. Bundesliga) - DSF, direct

C TIMIŞ

COMLOŞUL NU GLUMEŞTE DE LOC

UNIREA PECIU NOU - F.C. JIMBOLIA 4-1

Au marcat: Ilici (40), Bălăuță (44), D.Janos(66) - Nicolici (48)

LICĂ JÁNOS (antrenor secund Peciu): ***"Oaspeții nu ne-au creat nici un fel de probleme. Am câștigat mai ușor decât ne-am așteptat. Luptăm, în continuare pentru fruntea clasamentului!"***

Arbitri: D.Ionescu - G. Cutean, C.Bălănescu

UNIREA GHILAD - TIMIŞUL ŞAG 1-3

Au marcat: Ciucă (66) - Tritoiu (37 86), Moisă(25)

ADRIAN IANOŞEV (antrenor secund Şag): ***"Prima repriză am dominat-o în proporție de 90 la sută. Am și încheiat-o cu 2-0 și am ratat vreo trei-patru alte mari ocazii! În partea a doua, după ce gazdele au redus din handicap, am revenit și am tranșat definitiv jocul în favoarea noastră."***

Arbitri: T. Lajos - G. Todorescu, I. Juvale

UNIREA TOMNATIC - ELBA 3-0

Au marcat: Olariu (3, 25, 29)

Arbitrii: I. Buna - I. Dorgoşan, D. Miloşoni

ELECTRICA - AZUR 4-1

Au marcat: Ritter (15), Volosciuc (43), Mureşan (54), Rotariu(88) - Radu (80, din 11 m)

ILIE ROTARIU (antrenor Electrica): ***"Joc la discreția noastră. Vizăm în continuare primul loc. Echipa se mișcă foarte bine. Păcat că am pierdut la Comloș unde am stat 80 de minute în terenul adversarilor!"***

PICIU DRAIA (organizator competiții Azur): ***"Noi suntem echipa păcii. Dar va veni soarele și pe strada noastră!"***

Arbitrii: N. Istrat - C. Contescu, Z. Gheorghescu

UNIREA SÎNNICOLAUL MARE - BANCOM COMLOŞU MARE 0-1

A marcat Robu (63)

EUGEN IERCU (antrenor Comloș): ***"Meci de mare angajament. În repriza a doua i-am surclasat la capitolul fizic! Orice s-ar spune, a fost un meci "pe bune"! Sînnicolaul a ajuns la -7, așa că nici vorbă să dea meciul! Nu avem nevoie de suspiciuni! Dacă merge pe bune vizăm primul loc. Dacă batem acasă Tehnolemnul, suntem campioni ai turului. Indiferent de ultima etapă la Șoimii....și, vine primăvara!"***

Arbitri: S. Altmayer -- M. Râmniceanu, M. Petcu.

OBILICI SÎNMARTINUL SÎRBESC - AUTO FZB 1-0

Au marcat: Corban (50)

ADRIAN CRĂCIUN (antrenor Oblici): ***"Meci greu. M-am așteptat la așa ceva. De aceea am încercat să reduc entuziasmul din interiorul echipei în favoarea realismului! Poate de aceea, după deschiderea scorului am jucat la ... apărarea rezultatului."***

RADA MIATOV (președintele Auto FZB): ***"Meci dificil, pe zăpadă. Am jucat bine, chiar contra... provocărilor! Corban a jucat numai la provocare. Centralul Trandu a fost cam.... derutat. Și am jucat o oră în 10!"***

Arbitri: O. Trandu - C.Dobrișan, N.Nicola

LAMINORUL NĂDRAG - TIMPURI NOI GIARMATA 1-0

A marcat: Niță (55)

DIONISIE GÂNEA: ***"N-am avut noroc, într-un meci de luptă și ambție. Noi am ratat, ei au marcat. Arbitraj super!"***

Arbitri: G. Stănescu - P.Pekarov, C.Macău.

D.P

CLASAMENT

1. COMLOŞ	15	10	3	2	28-13	33
2. MODERN	15	8	5	2	29-15	29
3. PECIU	15	9	2	4	34-24	29
4. SANMARTIN	15	8	4	3	27-14	28
5. RECAŞ	15	9	1	5	24-14	28
6. ŞAG	15	8	3	4	23-16	27
7. ELECTRICA	15	8	2	5	41-25	26
8. ŞOIMII TEXT.	15	8	2	5	34-20	26
9. JIMBOLIA	15	8	1	6	30-26	25
10. NĂDRAG	15	6	3	6	30-25	21
11. TOMNATIC	15	6	3	6	25-25	21
12. GIARMATA	15	4	3	8	20-30	15
13. TEHNOLEMN	15	4	3	8	23-35	15
14. SÂNNICOLAU	15	4	3	8	25-38	15
15. AZUR	15	3	3	9	21-31	12
16. ELBA	15	4	0	11	21-43	12
17. AUTO FZB	15	2	5	8	15-29	11
18. GHILAD	15	2	2	11	15-42	8

ETAPA VIITOARE

Et. 16 - Sâmbătă, 18 noiembrie: ELBA - Giarmata; Auto FZB - Nădrag; Modern - Sînmartin; Recaș - Șoimii Text.; Comloș - Tehnolemn; Azur - Sînnicolau; Șag - Electrica; Jimbolia - Ghilad; Tomnatic - Peciu Nou.

A FOST UN MECI DE "C"?

ŞOIMII TEXTILA - MODERN 2-2 (1-1)

Stadion Textila, teren greu, timp friguros, spectatori 300.
Arbitri: N. Grigorescu - C. Fanița, C. Avram.
Cartonașe galbene: Tanasoglu (două), Rădoi, Drăgușin, Brândușa, Bohak, Brașneni, Olaru, Porumb, Rosenblum, Mita, Puiu, Gombos.
Cartonaș roșu: Tanasoglu (min. 77).
ȘOIMII: Sziklay - Drăghici (cpt.) - Mita, Parlea, Bagia (81, Batki) - RĂDOI, CIBI, PUIU, Bezercu - Brândușa, Damianovici (46, Stoian).
MODERN: Porumb - Tanasoglu - Brașneni, Drăgușin, Bohak, Haba - GOMBOS, STAN (cpt.) (90, Laslo), OLARU - ROSENBLUM (77, Văsui), Onișa.
Au marcat: BEZERCU (min. 16) din penalty, acordat în urma unui henț în careu comis de Bohak; ROSENBLUM (min. 30) cu un șut plasat, după ce a profitat de o greșeală în lanț a apărării adverse; BRÂNDUȘA (min. 56) în poarta goală, de la 6 m, servit excelent de Rădoi, după o cursă impetuoasă a acestuia pe dreapta, care l-a scos dintre buturi și pe portarul advers; STAN (min. 67) din penalty, pricinuit de Mita, care l-a faultat în careu pe Rosenblum.
Jucătorul meciului: STAN.

● În ciuda terenului greu a fost un joc peste nivelul diviziei C. ● Prima jumătate de oră a aparținut Șoimilor, pentru ca apoi partida să se echilibreze. ● De remarcat risipa de energie a oaspeților, încununată de... două egalări. ● Un nume de urmărit: Stan (21 de ani). ● În ciuda celor 13 cartonașe galbene (dintre care câteva puteau lipsi), nu s-au depășit limitele fair-play-ului. ● Suprafața de joc a influențat construcția, din acest punct de vedere gazdele fiind dezavantajate. ● Deși au jucat aproape un sfert de oră în inferioritate numerică, cei de la Modern și-au creat în acea perioadă cele mai mari ocazii de gol, pe contraatac: bară Gomboș (min. 85), după ce Văsui, abia intrat pe teren, n-a stopat în poziție excelentă centrarea lui Olaru (min. 78). ● La 1-0, în min. 26, Damianovici a ratat o situație care, dacă ar fi fost transformată, ar fi schimbat soarta meciului. ● Interesantă prestația lui Rosenblum: deși "dispărut" din joc perioade lungi, el a participat efectiv la cele două faze din care echipa sa a înscris.

DORU VUŞCAN (antrenor Șoimii): ***"Nu am prea multe de comentat. Sunt mulțumit de jocul echipei. Băieții au jucat excelent."***

CARMIN MATULA (antrenor Modern): ***"Rezultat echitabil. Terenul greu a influențat construcția. Am reușit să echilibrăm jocul dar, din păcate, am primit golurile pe greșelile noastre. Deși cu un om în minus am ieșit la joc, iar finalul ne-a aparținut, ratând în final victoria."***

MARIUS BREAZU

JOC FĂRĂ ISTORIC

TEHNOLEMN - AC RECAŞ 0-4 (0-1)

Stadion "Tehnolemn', teren bun, timp geros, spectatori 200
Arbitri: Z. Ciev - I. Canea, V. Igna.
Cartonașe galbene: Călin, Andrei, Măndruț.
Cartonașe roșii: Călin, Rudnianin.
TEHNOLEMN: Costinescu - Călin - BOBOC, Rudnianin, Volloncz (63, Rădulescu) - Rece (63, Cardoș), Bledea, Doda, Coman - Colcovan, Bîgu.
RECAȘ: NISTOR - STĂNESCU - Andrei, Ilea, Neamțu - Uihely, Măndruț, Mitrache, Manu - FAIMOC, Giurgiu (63, Kocsisan).
Au marcat: GIURGIU (min. 34), reluând în plasă o minge trimisă în bară de Faimoc; FAIMOC (min. 61), profitând de o gravă greșeală a portarului Costinean; FAIMOC (min. 79), din careu, după ce Costinean respinsese șutul lui Kocsisan; KOCSISAN (min. 80), cu un șut de la 16 m.
Jucătorul meciului: FAIMOC.

● Gazdele au atacat din start, dar haotic, ceea ce a ușurat misiunea fundașilor oaspeți, bine dirijați de Stănescu. ● Contraatacurile celor din Recaș au fost foarte tăioase, Faimoc, ca de obicei, prin sprinturile lui derutante, creând mari spații în defensiva Tehnolemnului. ● Lipsiți de mai mulți titulari (Albert, Corcoveanu, Hodoș, Zaharia, Buzdun), cei din Fratelia nu au arătat a echipă închegată, jocul lor fiind la întâmplare sau bazat pe sclipirile unor componenți, ceea ce nu a fost de ajunspentru a-i învinge pe recășeni, care au arătat o bună ideea de joc. ● Nu cred că arbitrii au influențat rezultatul (așa cum spuneau unii), problema cea mare este jocul echipei gazdă, care de fapt nu arată a joc.

I. KOREK (antrenor Tehnolemn): ***"Nu am cuvinte. Ați văzut tot."***

M. BECHERU (antrenor Recaș): ***"Consider că victoria este meritată, chiar la acest scor. Am profitat de indisponibilitățile din lotul gazdelor și am făcut un joc foarte bun."***

CIPRIAN URICAN

ŞUETE NECONVENȚIONALE

MARIUS PUIU

"Nu e târziu să mai aștept oferte!"

Rep.: ***Marius, ești un jucător mai aparte pentru această zonă a țării. Ai fost o mare speranță a fotbalului timișorean, apoi ai jucat prin Germania. Cred că pentru cititorii care te cunosc mai puțin ar trebui să te prezinți.***

M.P.: Am 28 de ani, fotbalul l-am început la Școala Sportivă cu antrenorul Ion Botescu și Toma Dobândă, avându-l printre colegi pe Adi Stoicov. Am continuat la CFR cu Liță Dumitru, Dănilă Otiman și Cicerone Manolache. Pe timpul armatei am jucat la Steaua - CFR Cluj și mai apoi la CFR Caransebeș din 1987, în Divizia C. Terminând stagiul militar am revenit la CFR Timișoara, apoi la Progresul, avându-l antrenor pe Ghiță Chimiuc. Asta se întâmpla în 1989, într-o perioadă bună a clubului, când se trăgea chiar la promovarea în prima divizie. Au urmat 3 ani în Germania, în Oberliga.

Rep.: ***Cum ai prins contractul ăsta?***

M.P.: M-am dus în vizită și am dat probă de joc acolo. După ce mi s-au rezolvat actele, în cei trei ani am jucat la Schwetzingen și Oftersheim, în ultimul an.

Rep.: ***Acum doi ani ai revenit acasă. De ce?***

M.P.: Pentru că trebuia să-mi prelungesc contractul, însă Consulatul de aici nu mi-a mai aprobat viza și nu am mai insistat.

Rep.: ***De ce?***

M.P.: Nu mi-au dat nici o explicație, nici eu nu m-am dus în audiențe. Financiar ar fi fost mai bine, dar am preferat să rămân acasă, pentru că m-am simțit destul de singur acolo. Destul de aproape de mine era Angelo Foale dar nu ne-am întâlnit niciodată, doar ce mai citeam prin ziare unul de celălalt.

Rep.: ***Cum ai optat pentru Șoimii - Textila?***

M.P.: M-am gândit că la vârsta mea ar fi bine să joc la o echipă care să-mi asigure și un loc de muncă. După ce am revenit m-am antrenat cam o lună cu CFR-ul, însă condițiile erau de așa natură încât nu mă puteau angaja în cadrul Regionalei, deși am terminat și liceul CFR.

Rep.: ***Totuși nu se poate spune că ești bătrân și dacă îți amintești în primăvară am publicat în Fotbal vest un material despre speranțele din C-Timiș. Între jucătorii de 19-20 de ani te-am inclus și pe tine, pentru că am considerat că ai putea juca într-o divizie superioară. Nu ți se pare puțin divizia C?***

M.P.: Ca fotbalist, mi se pare puțin. Poate că aș putea juca mai sus însă mi-ar trebui o pregătire mai bună și deocamdată nici nu am avut oferte de la cluburi care joacă în diviziile mai mari.

Rep.: ***Crezi că datorită acestor trei ani în care ai lipsit din fotbalul timișorean ai fost uitat?***

M.P.: Poate da, poate nu.

Rep.: ***Să discutăm despre actului campionat al diviziei C, care pare relativ mai slab față de cele precedente.***

M.P.: N-aș putea să zic că e mai slab decât în anii trecuți, dar atunci au fost 2-3 echipe care au știut ce vor, adică promovarea și au investit pentru asta. Acum sunt mai multe echipe, ca de exemplu Peciu, care și-a adus câtiva jucători, Comloșul la fel cu Otiman, Modernul l-a luat pe Rosenblum, jucători divizionari pe lângă care și-au strâns rândurile și au ajuns pe primele locuri.

Rep.: ***Cine crezi că va câștiga campionatul acesta?***

M.P.: Deocamdată se joacă. Mari sanse are Electrica, prin faptul că are tradiție și o echipă bună, dar trebuie să confirme.

Rep.: ***Șoimii?***

M.P.: Nu știu ce se întâmplă la noi. Poate și arbitrajul nu este chiar mulțumitor, dar și noi am avut evoluții contradictorii.

Rep.: ***Deci, te gândești la ceva "mai sus"?***

M.P.: Sincer să fiu, da. Fiecare fotbalist tinde să obțină performanțe cât mai mari.

DUKI POPOVICI

C News C News C News

GRIG ŞI COLECȚIA SA DE TRICOURI

Nicolae Grigorescu are deja o colecție impresionantă de tricouri ale marilor cluburi europene, pe care le-a primit cu ocazia unor meciuri din eurocupe pe care le-a arbitrat la linie. Ajax, Milan, Barcelona, Werder, Monaco, Benfica, Manchester, Hajduk, iată doar numele celor mai mari. Dar, sâmbătă, a fost să fie Șoimii Textila, după cum veți remarca din... trialogul următor, care a avut loc înaintea derby-ului Șoimii Textila - Modern, între conducătorii celor două grupări și centralul Grigorescu. Deci...

... Grig, către Pinto Vușcan, antrenorul Șoimilor: "Dă-mi, te rog, un tricou să-l iau dedesubt, că-i frig!". Doleanță la care Mendoza din Plopi, Vali Epuran, a întrebat: "De ce nu ceri de la oaspeți unul?".

Între timp, Pinto a venit cu un tricou pentru arbitru, acela în care evoluează Șoimii Textila. "Uite, ți-am adus un tricou, pentru că doresc mult să jucăm în 12!". Poantă la care Grig a parat: "Ce, ești nebun, ți-am zis că-l iau pe dedesubt!". Replica lui Pinto a venit însă și ea prompt: "Nu-i nimic, poate la pauză te schimbi". Dar frișca la tort, sau capacul la trialog, cum vreți, tot Mendoza a pus-o: "Hai, mă, că am niște vată sticlată, să-i băgăm sub tricou!".

CELULOZĂ ŞI OȚEL, PESTE ROS

În timpul disputei de sâmbătă, din Calea Aradului, același Nicolae Grigorescu l-a atenționat de două ori în prima repriză pe jucătorul gazdelor, Puiu Marius, pentru faptul că-i ieșea tricoul din șort. La pauză, la ieșirea de pe gazon, în drum spre vestiare, intransigentul central i-a atras din nou, foarte serios, atenția coordonatorului de joc al Șoimilor cu privire la tricoul său: "Dacă nu-ți ții tricoul în chiloți, te dau afară să ți-l pui la loc!". În repriza a doua, zis și făcut. Și încă de două ori. Cu întreruperea meciului, cu mâna ridicată de pe margine de către Puiu Marius pentru a-și cere permisiunea să reintre... Omul number one al Șoimilor are însă circumstanțe atenuante: echipamentul este vechi de 2 ani, de pe vremea fos-tului sponsor, ROS, cu șireturile șorturilor slăbite, necorespunzătoare. În vreme ce ai lui Mendoza din Plopi au un echipament numai bun pentru numele echipei, adică modern, a la Paris Saint Germain, cu inscripția RTL în piept și cu sponsorul Celuloză și Oțel SRL pe spate...

SZIKLAY FIUL, CĂ ŞI SZIKLAY TATĂL

Și tot despre Grig la derby-ul Șoimii versus Modern. Au fost 13 cartonașe galbene, din care unul, dublat cu roșu, pentru Tanasoglu. Dar festivalul n-a fost gata nici la finele meciului. Spre vestiare, Gabi Sziklay, portarul Șoimilor, l-a înjurat pe arbitru, adăugând: "Pentru ăsta nu merită să te uiți nici la televizor!". Grigorescu, auzind acestea, i-a oprit carnetul. Deci, sâmbătă, la Recaș, Șoimii va fi fără Sziklay. O soluție pentru Dan "Tupolev' Crișan și Pinto Vușcan ar fi vârful Nelu Brândușa, el însuși oferindu-se să preia postul dintre buturi. Revenind la Gabi Sziklay, ne întrebăm dacă răbufnirea acestuia a fost cumva efectul trimiterii în tribună în timpul meciului a tatălui său, mult mai celebrul Loli Sziklay, portarul lui Poli în anii '60, acum antrenorul portarilor la Șoimii, de către același... Nicolae Grigorescu.

MONEASA, UN LOC DE BĂTUT ARBITRUL DE DOUĂ ORI

Arbitrul Mircea Berindei a fost bătut de două ori în aceeași fază, la partida Moneasa - Siria, din Campionatul județean Arad. La o acțiune de atac a oaspeților, aceștia au reușit să marcheze, pornind din jumătatea lor de teren, moment în care jucătorii gazdă, "ajutați" de oameni de ordine și oficiali, au tăbărât pe Berindei, lovindu-l brutal, atât pe acesta cât și pe tușierul E. Gherghel jr., și determinându-l să-și schimbe decizia, ceea ce a și făcut. Dându-și seama cam târziu de gafa făcută, aceiași hăitași l-au lovit din nou pe Berindei, încercând să-l determine să revină asupra deciziei. Urmările nedoritelor evenimente: suspendarea pe două etape a terenului din Moneasa, trei jucători suspendați pe 6 luni și 3-0 la masa verde pentru Siria!

TAVI FOALE RACOLEAZĂ ÎN CONTINUARE

Cândva, nu demult, nea Tavi Foale se exprima că din iarnă la Șag se va filma. Mai nou, a adăugat că "desi de la țară, Șag vrea să joace ca la oraș". Are toate șansele, gândurile antrenorului pentru retur fiind mari, cu libero-ul Alin Nistor (Electrica) cât de curând în lot, unde probabil va poposi și talentatul vârf al lui Mițaru, de la Poli, Popovici, căruia dealtfel nea Tavi i-a promis că-l va lua sub aripa sa: "Vii la mine, te scot fotbalist". Subscriem.

ŞI GIARMATA SE ÎNTĂREŞTE...

... cu Matei, de la Azur, care a fost contactat pentru transfer, și cu Flavius Scurtescu, care se află la finele stagiului militar, evoluând la echipa Bega. Flavius are și un frate care joacă fotbal, pe Mircea, ca portar. Sprijinul finaciar și pentru aceste achiziții vine din partea fostului IAS Giarmata, prin persoana directorului Virgil Bunescu.

ANTRENORUL ANGAJAT LA PATRONUL ADVERSAREI

De semnalat faptul că Gheorghe Vânătoru, antrenor la Agro Curtici, este angajat la SC IMAR SA, firmă care patronează echipa CPL Arad. Doamen ferește în a face legătura între acest fapt și scorul din teren, dar felul cum s-au desfășurat ostilitățile ne face să avem anumite îndoieli.

C ARAD

CARE ESTE ADEVĂRATA FAȚĂ A TELECOMULUI?

Telecom Arad - F.C. Ineu 3-0

Victorie clară a gazdelor. Echipa lui Ștefan Gal și-a revenit din șocul suferit etapa trecută. Au marcat: Danciu (2), Dănilă. Au arbitrat: M. Toderici - D. Ozdeanu, M. Berindei.

ICRTI Arad - Gloria Arad 0-4

Gazdele nu se lasă și pierd și această partidă la același scor ca și în etapa precedentă. Au marcat Flore (2), Dobre (2). Au arbitrat: V. Toderici - D. Ologeanu jr., P. Maghiar.

Victoria Nădlac - Șoimii Lipova 1-1

Victoria nu a obținut demult un succes, ceea ce ar trebui să o pună pe gânduri. Au arbitrat: I. Branc - I. Gudui, M. Gornic.

Mureșul Zădăreni - Crișul Chișineu Criș 5-2

Gazdele au reușit o victorie la o diferență confortabilă. Pentru Mureșul au marcat Ghe. Gabriel, Țiclea (2), Mezin Ozon și Pogonici. Au arbitrat: C. Tuilea - M. Negru, I. Alb.

Șoimii Pâncota - C.F.R. Arad 1-1

Rezultat surpriză, arădenii reușind o egalitate neașteptată. Au arbitrat: A. Păcurar - D. Rusan, V. Havași.

Crișana - Sebiș - Indagrara Arad 1-2

Oaspeții nu se dezmint și reușesc încă o victorie. Au arbitrat: E. Arsa - P. Bândea, C. Vida.

Dacia Beliu - Tricoul Roșu Arad 4-1

Gazdele au jucat în forță, uneori dur, reușind victoria datorită golurilor marcate de Pavel, Chiș, A. Jurcă și Șerban. Au fost eliminați câte doi jucători de la fiecare echipă. Au arbitrat Fr. Csecs - E. Roșu, M. Axente jr.

Unirea Șofronea - Vulturii Socodor 3-1

Partida a început cu o oarecare întârziere, deoarece oaspeții au uitat echipamentul... acasă. Au marcat: Cr. Sandu (2), Roland Balos, respectiv Brait. Au arbitrat: D. Ologeanu - Ghe. Petrișor, Șt. Mercea.

OVIDIU PĂCURARIU

CLASAMENT

1. CPL	16	13	3	0	52- 8	42
2. INDAGRARA	16	10	1	5	37-13	31
3. GLORIA AR.	16	8	5	3	32-19	29
4. CURTICI	16	9	2	5	34-32	29
5. CHIȘINEU CR	16	8	4	4	31-23	28
6. LIPOVA	16	8	1	7	39-25	25
7. PÂNCOTA	16	7	4	5	26-25	25
8. NĂDLAC	16	7	3	6	26-24	24
9. BELIU	16	7	3	6	26-31	24
10. ZĂDĂRENI	16	7	2	7	37-33	23
11. SEBIȘ	16	7	1	8	29-27	22
12. TRIC. ROȘU	16	7	0	9	40-28	21
13. ȘOFRONEA	16	6	3	7	27-35	21
14. INEU	16	6	0	10	21-30	18
15. TELECOM	16	4	3	9	14-41	15
16. SOCODOR	16	4	2	10	17-38	14
17. CFR ARAD	16	3	3	10	14-26	12
18. ICRTI	16	2	2	12	8-52	8

ETAPA VIITOARE

Et. 17 - Sâmbătă, 18 noiembrie: *Tric. Roșu - ICRTI; Lipova - Telecom; Socodor - Nădlac; Indagrara - Șofronea; CFR - Sebiș; Chișineu Cr. - Pâncota; Gloria - CPL;* Duminică, 19 noiembrie: *Ineu - Beliu; Curtici - Zădăreni;*

C CARAȘ

DERBY NEDECIS

Este vorba de derby-ul dintre cele două echipe de la baza clasamentului, Metalul Topleț și Foresta Zăvoi, partidă în care nu s-a înscris nici un gol. La polul opus, continuă duelul dintre Metalul Oțelu Roșu și Arsenal, ambele învingătoare și în etapa de sâmbătă. Plutonul "doi", format din echipele de pe locurile 3-6, continuă să ruleze fără probleme. De la poziția a 7-a, diferențele sunt nesemnificative.

Rezultatele etapei a 17-a, penultima a turului: Muncitorul Reșița - Olimpia Caransebeș 8-2; CFR Caransebeș - Voința UCMR Energia Poiana Mărului 1-1; Metalul Oțelu Roșu - Mundus Caransebeș 5-2; CS Oravița - Arsenal Reșița 0-2; Minerul Moldova Nouă - Bistra Glimboca 6-0; Cantara Ciclova - Minerul Nera Bozovici 2-2; Minerul Cozla - Dunărea Moldova Nouă 1-0; Metalul Topleț - Foresta Zăvoi 0-0; Hercules Băile Herculane - Caromet Caransebeș 1-7.

ETAPA VIITOARE

Et. 17 - sâmbătă, 18 noiembrie: Ol. Caransebeș - CFR C-sebeș; Dunărea M. Nouă - Topleț; Foresta Zăvoi - Muncitorul; Voința Oțelu Roșu - Hercules; Mundus - Min. M. Nouă; Caromet - Metalul Oțelu Roșu; Glimboca - Oravița; Arsenal - Ciclova; Bozovici - Min. Cozla.

CLASAMENT

1. METALUL O.R.	16	14	1	1	51- 9	43
2. ARSENAL	16	13	1	2	69-11	40
3. CAROMET	16	11	2	3	46-13	35
4. MINERUL M.N.	16	11	0	5	43-12	33
5. BOZOVICI	16	10	3	3	32-12	33
6. MUNDUS	16	9	2	5	45-23	29
7. MUNCITORUL	16	8	0	8	39-32	24
8. ORAVIȚA	16	6	2	8	30-26	20
9. OL. CARANSEB.	16	6	2	8	20-29	20
10. COZLA	16	5	4	7	20-35	19
11. GLIMBOCA	16	6	1	9	26-44	19
12. DUNAREA MN	15	6	0	9	24-31	18
13. CFR C_SEBEȘ	16	5	3	8	26-36	18
14. CICLOVA	16	5	1	10	36-42	16
15. VOINȚA UCMR	16	4	2	10	18-40	14
16. HERCULANE	15	4	0	11	14-73	12
17. ZĂVOI	16	3	2	11	11-65	11
18. TOPLEȚ	16	2	4	10	11-28	10

LIDERUL SE RESPECTĂ

METALUL O.R. - MUNDUS C-SEBEȘ 5-2 (3-1)

Stadion Metalul, teren cu mici porțiuni cu zăpadă, timp înnorat, cu reprize de precipitații, spectatori 1.000.
Arbitri: C. Corocan - M. Nisif, M. Păunescu (toți Reșița).
Observator: Eugen Călinescu (Reșița).
Cartonașe galbene: Anghel, Agapie.
Metalul: *Truscă - SULARU (cpt.) - CANEA, Suciu, Balaș - Florei, Török, Anghel, VUCESCU (78, Braunitzer) - Panescu (70, Gheju), BĂBĂLĂU (64, Vâslă).*
Mundus: *Madar - Vlădut (cpt.) - Arnăut, Agapie, Muntean (78, Vulpie), Prințipu - Partenie, Verdeș, Kösztner (64, Telă) - HANȚU, Lăzărescu.*
Au marcat: TÖRÖK (min. 7), din lovitură liberă de la 20 m; VUCESCU (min. 8), cu un șut de la limita careului mare; HANȚU (min. 22), cu capul, din apropiere; ANGHEL (min. 24), după un un-doi cu Băbălău; VUCESCU (min. 61), dintr-o acțiune personală; BĂBĂLĂU (min. 63), cu latul, din apropiere, după o "moriscă" amețitoare; HANȚU (min. 89) din 8 m, de lângă o apărare ce se credea la... "duș".
JUCĂTORUL MECIULUI: VUCESCU.

● Meci de grad "zero" la care a fost delegat internaționalul C. Corocan. ● A fost până la urmă o întâlnire fără nici o problemă, spectatorii prezenți "savurând", pe lângă victoria clară a gazdelor, și o partidă spectaculoasă la care a contribuit substanțial și echipa vizitatoare. ● Despre climatul de fair-play vorbește și numărul mic de cartonașe acordate, și acelea pentru un banal atac din spate și un hent voluntar. ● Jucătorul meciului, Vucescu, cel ce se pregătise în vară cu Gloria, are de ce să fie regretat. După jocul prestat în acest meci cu siguranță ar fi fost un excelent înlocuitor al fugarului Tuluc. ● Echipa lui N. Florei (încă în tribune datorită sancțiunii AJF) are un parcurs de metronom și lupta ei pentru promovare în dauna Arsenalului se dovedește a fi palpitantă.

E. VIANU

FOTBAL ȘI CIRC

CPL ARAD - AGROIND. CURTICI 8-1 (2-0)

Stadion CPL, teren acceptabil, spectatori 50.
Arbitri: V. Ciurescu - M. Bondar, E. Gherghel jr.
Cartonașe galbene: Bodea, M. Petcuț, Berar, Burian.
CPL ARAD: Mârnea - M. Petcuț - A. Vizitiu, Bodea (53, Dănciulescu) - MORARU, MOLNAR (cpt.), C. Vizitiu, Berar (46, Balint), TODUȚA - GREPAN (63, Șule), I. Petcuț.
Antrenor: G. Birău. Pe bancă: Boiți, Olariu.
AGROINDUSTRIAL CURTICI: Tripsa - Mager - Barbu, Crișan (cpt.), Munteanu - Ichim, Burian, ȘÂRBUȚ (46, Șimandan), Sucui - Pantea (53, Sebestyen), Tuef.
Antrenor: Ghe. Vânătoru. Pe bancă: Run, Vidican, Blidaru.
Au marcat: MORARU (24) - cu un șut din afara careului; MOLNAR (30) - cu un șut din careu, după ce a driblat mai mulți apărători; GREPAN (50) - cu un șut din interiorul careului; MOLNAR (51) - șut din vole la o centrare a lui Balint; GREPAN (53) - după ce driblat pe toată lumea, a reluat în poarta goală; BALINT (62) - de la 5 m la o centrare a lui Grepan; C. VIZITIU (73) - cu un șut din apropiere; BURIAN (87) - cu un șut din apropiere; I. PETCUȚ (90) - din careul mic, cu un șut pe lângă Tripsa.
JUCĂTORUL MECIULUI: MOLNAR.

● În această partidă s-a jucat fotbal doar treizeci de minute. După marcarea primului gol echilibrul s-a rupt, oaspeții devenind simple jaloane în fața atacanților adverși. ● După pauză s-a desfășurat un spectacol, fără o delimitare precisă între fotbal și circ ● La golul marcat de oaspeți, apărătorii arădeni l-au admirat pe Burian, care a pătruns nestingherit. ● Dacă această diferență de scor se înregistrează între primele două clasate orice comentariu este de prisos.

OVIDIU PĂCURARIU

TIPOGRAFIA GRAFOPRINT — TIMIȘOARA, tel. 190.405; fax 191.995
produce și comercializează
✦ HÂRTIE DE IMPRIMANTĂ în 1, 2 și 3 exemplare ✦
✦ ✦ ✦ ✦ ✦ Formulare tipizate ✦ ✦ ✦ ✦ ✦
prin NOUL punct de desfacere din str. I. MANIU (fostă Reșița, lângă viaduct), sau la sediul firmei din Bd. Eminescu nr. 10

Șuete neconvenționale

ALEXANDRU LABU

"SOARTA NU A FOST PREA BUNĂ CU MINE!"

Rep.: ***Alexandru Labu, lași impresia că ești de mulți ani în fotbal cu toate că, bănuiesc nu ai împlinit încă 30 de ani.***

A. L.: N-am împlinit nici măcar 28 de ani! Sunt născut la 28. 01. 1968. Am început fotbalul cu domnul profesor Marius Demian la Școala generală 13 din Grădiște, apoi dânsul m-a dus la Clubul Sportiv Școlar Gloria, după care am trecut la Aris. De aici am fost luat la UTA de Nicolae Pantea și... Marius Demian. La 17 ani neîmpliniți am jucat la UTA la echipa de seniori în divizia A. La puțin timp după mine au venit la UTA colegii mei de generație Marius Țucudean și Marius Cheregi.

Rep.: ***Și totuși nu ai jucat mult timp la UTA...***

A. L.: Am jucat doi ani, după care a venit antrenor Nicolae Dumitrescu care s-a dispensat de mine când nu aveam nici 19 ani.

Rep.: ***După acest vis neîmplinit, au urmat alte peregrinări?***

A. L.: M-am reîntors la Aris, după care am trecut la Progresul Timișoara.

Rep.: ***Cum a fost atunci la Bocșa când ai fost agresat înainte de meci?***

A. L.: Înaintea partidei Bocșa - Aris, când mă îndreptam spre vestiare, am fost lovit din spate cu o bucată de furtun de către Cepoi. Mi-am pierdut cunoștința și nu am mai putut să joc în acel meci. După partidă când i-am relatat arbitrului cele întâmplate, acesta mi-a retezat-o sec: "Te putea mușca o albină."

Rep.: ***Ai ajuns la Progresul Timișoara, echipa lui Bebe Bucur. Cum te-ai înțeles cu Ghiță Chimiuc?***

A. L.: Când am ajuns la Progresul, nea Bebe Bucur nu era încă, dar după nici o lună a apărut la echipă. De fapt la Timișoara am fost adus de Ghiță Chimiuc cu care m-am înțeles foarte bine. Pe perioada armatei am servit interesele acestei echipe și n-am avut ce regreta.

Rep.: ***E greu să-ți urmăresc traiectoria, așadar continuă povestirea.***

A. L.: Am revenit la Aris (antrenor Cotruț), după care am ajuns la CPL Arad, unde am întâlnit un colectiv unit, aici simțindu-mă cel mai bine. Antrenor era Gigi Borugă, iar președinte ing. Roman. Am promovat în divizia B, după barajul cu Electrica traților Rotariu. Eu eram împrumutat la CPL, iar președintele de atunci, Virgil Culda, nu a vrut să mai plătească pentru mine trei milioane de lei la Aris. Am fost transferat la Motorul unde am jucat șase luni, după care am căutat un angajament în Austria, dar n-a ieșit nimic, cu toate că am făcut pregătirile de vară la o echipă, nu am primit dreptul de ședere în această țară. Și așa la nici 28 de ani am terminat-o cu fotbalul, vârstă la care alții abia ajung să joace undeva. Soarta nu a fost prea bună cu mine.

Rep.: ***Ai fost și antrenor la echipa de fete a CPL-ului...***

A. L.: Din păcate echipa s-a destrămat, fiindcă așa s-a hotărât.

Rep.: ***Acum ești antrenor la echipa Vulturii Socodor din divizia C Arad...***

A. L.: Nici aici nu am nimerit prea bine. Echipa se confruntă cu mari greutăți. Nu ne ajută nimeni și trăim de pe o zi pe alta, dar eu nu descurajez, chiar dacă, repet, viața nu a fost prea darnică cu mine!

A consemnat

OVIDIU PĂCURARIU

MERCATO

■ *MANCINI A RĂMAS.* După eliminarea cu cântec din jocul cu Inter, căpitanul Sampdoriei, *Roberto Mancini*, a fost hotărât să părăsească Italia. *"Basta con la Samp!"* a declarat lunea trecută, și se părea că va lua drumul Londrei, mai precis la Arsenal, unde evoluează fostul său coechipier, *David Platt*. Suma de transfer ar fi fost de 10 miliarde de lire. Au urmat însă o serie de discuții cu președintele Enrico Mantovani, în urma cărora Mancini si-a cerut scuze față de suporterii genovezi, de toți iubitorii fotbalului din peninsulă și nu în ultimul rând față de antrenorul său, Sven Goran Eriksson. Așadar, Mancini rămâne până la finele acestui sezon. Oricum, foarte interesat de achiziționarea sa este și președintele Inter-ului, Massimo Moratti!

■ *NORDICII INVADEAZĂ PUGLIA!* După achiziționarea în vară a lui *Kenneth Andersson*, Bari l-a transferat și pe *Klass Ingesson* de la Sheffield Wednesday.

■ *NAVA ÎNCEARCĂ SĂ NU SE SCUFUNDE CU PADOVA.* Fundașul lui A.C. Milan, *Stefano Nava*, a fost cedat ultimei clasate din Serie A, Padova. Același club l-a achiziționat pe olandezul *Van Utrecht*, de la divizionara B, Leuwardeen.

■ *REVINE ȚARUL IGOR.* După ce a fost împrumutat de Inter (al cărui jucător este și acum) la Duisburg și Lugano, rusul *Igor Shalimov* (83 de prezențe în Serie A, 20 de goluri marcate) a revenit în Italia, la Udinese.

■ *BALLOTTA LA PARMA.* După accidentarea portarului titular Bucci, Parma a apelat la serviciile lui *Marco Ballotta* (ex-Reggiana, Brescia și... Parma), 31 de ani, 70 de jocuri în prima ligă.

■ *CREMONESE S-A ÎNTĂRIT.* O altă suferindă, Cremonese, și-a asigurat serviciile uruguayanului de 20 de ani, mijlocașul stânga *O'Neil*.

■ *INTER A FĂCUT CUMPĂRĂTURI SERIOASE.* Mult trâmbitata campanie de transferări a Inter-ului a luat sfârșit. Deci, 3 nume noi în curtea lui Moratti. *Caio* (20 de ani) de la F.C. Sao Paulo, autor a 6 goluri în campionatul brazilian în acest sezon, adus pentru suma de 7,5 miliarde de lire. *Alessandro Pistone* (20 de ani), transferat de la Vicenza, fost jucător al formației Crevalcore. *Marco Branca* (30 de ani) achiziționat de la Roma în schimbul sumei de 5 miliarde de lire + împrumutul lui *Marco Delvecchio*. Branca, autor a 53 de goluri în prima divizie în 187 de jocuri susținute, a semnat doar cu 7 minute înainte de ora încheierii acestui mercato de reparazione! Va fi plătit cu 1,4 miliarde pe an. Întrebat ce părere are de noile achiziții, antrenorul *Roy Hodgson* a declarat oarecum surprinzător: *"Nu-i cunosc pe acești băieți. Dar dacă președintele Moratti a fost de acord cu venirea lor înseamnă că au valoare!"*

BOMBĂ LA TORINO!

După cum am precizat, viitorul coach-ului naționalei, Arrigo Sacchi, este incert. Pe lângă ofertele deja cunoscute, venite din partea unor cluburi din peninsulă, una a reținut atenția în mod deosebit. Ea vine din partea campioanei en-titre, Juventus Torino! Apropo de Juve, să mai spunem că "la vecchia Signora" și-a asigurat serviciile internaționalului de tineret "under 21", *Nicola Amoruso*, de la Padova, autor a 4 goluri în acest sezon!

Deasemenea trebuie menționat faptul că *Vladimir Jugovici* este refăcut după accidentarea de acum 3 săptămâni, el evoluând într-un amical al echipei de tineret a lui Juve, cu selecționata similară a lui A.C. Torino.

NOVITA'

O ULTIMĂ OFERTĂ PENTRU INCE

Englezul lui Inter, *Paul Ince*, a avut o serie de oferte de la diverse cluburi din Albion, președintele Moratti hotărându-se însă să-l țină până la finele sezonului. Cea mai tentantă cerere a venit la finele săptămânii trecute din partea lui Newcastle, care este dispusă să plătească 18 miliarde de lire pentru a-l achiziționa. Deci cu 1 miliard mai mult decât a cheltuit Inter pentru transferul lui de la Manchester United!

MILIARDE ȘI PENTRU HODGSON

După ce englezul *Roy Hodgson* a fost instalat la cârma lui Inter au început să curgă oferte din partea a mai multor cluburi din Premier League, printre care Manchester United și Blackburn. La fel de interesată de coach-ul britanic este și Glasgow Rangers și nu în ultimul rând naționala Albionului!!

UN NOU PREȘEDINTE LA NAPOLI?

Suporterii napoletani sunt extrem de nemulțumiți de felul cum a decurs pentru echipa lor de suflet campania de transferări, în special de faptul că n-a fost achiziționat sau măcar împrumutat vârful lui Parma, Filippo Inzaghi. În aceste condiții ei au cerut președintelui Corrado Ferlaino să se retragă! Numele care se vehiculează pentru acest post sunt două: *Ottavio Bianchi* și *Salvatore Bagni*, primul fost antrenor, al doilea jucător, în perioada lui Maradona și a marilor succese.

VA PLECA TRAPATTONI?

Nemulțumit de prestația elevilor săi precum și de felul în care a decurs campania de transferări de toamnă, *Giovanni Trapattoni* va părăsi aproape sigur gruparea sardă. Destinația: Parma sau Roma!

RAVANELLI L-A ATACAT PE LIPPI!

Autorul unei "duble", *Fabrizio Ravanelli*, a ținut să adauge după meciul cu Ucraina: *"În națională mi-am regăsit liniștea. Cred că Sacchi i-a dat o lecție lui Lippi, antrenorul meu de la Juventus, care susținea că am probleme de ordin fizic. S-a văzut acum destul de clar că nu este adevărat. Problema mea a fost una psihică."*

L'EROE DELLA PARTITA

PAOLO MALDINI

Dacă asupra evoluției echipei Italiei au existat diferite păreri, toată lumea a fost de acord că cel mai bun de pe teren în jocul de la Bari, cu Ucraina, a fost Paolo Maldini.

■ născut la 26 iunie 1968

■ a debutat în Serie A la 20 ianuarie 1985 în meciul Udinese - Milan 1-1

■ de atunci a colecționat 294 de prezențe în prima ligă, marcând 16 goluri

■ în națională a debutat la 31 martie 1988, cu prilejul amicalului Iugoslavia - Italia, de la Split, scor 1-1

■ a îmbrăcat tricoul squadrei azzurra de 66 de ori, înscriind sâmbătă al 3-lea gol, după cele izbutite la 20 ianuarie 1993 (2-0 cu Mexic - amical) și 24 martie 1993 (6-1 cu Malta - preliminariile World Cup '94)

CEAȚA S-A RISIPIT, SE VĂD TURNURILE LONDREI

ITALIA - UCRAINA 3-1 (1-1)

Sâmbătă, pe stadio San Nicola din Bari, în prezența a 43.000 de spectatori (încasări 1,230 miliarde de lire) naționala Italiei a făcut pasul decisiv pentru calificarea în turneul final al C.E. din Anglia, întrecând Ucraina cu 3-1. Meciul a început oarecum echilibrat și în minutul 19, stupoare! Elevii lui Anatoli Konkov au deschis scorul, șutul lui Polunin fiind deviat de *Ciro Ferrara* în propria poartă 0-1! Peste numai două minute *Ravanelli* a restabilit egalitatea, *1-1*, speculând o eroare a defensivei oaspeților, după o excelentă fază creată de Benarrivo. În repriza secundă, min. 49, același *Ravanelli* (al 4-lea gol pentru Italia în 5 prezențe!) a adus liniștea în tribune, pentru ca peste numai 4 minute *Maldini* să înscrie cel mai frumos gol al meciului. Iată și formația aliniată de învingători: *Peruzzi - Benarrivo, Ferrara, Costacurta, Maldini (cpt.) - Di Matteo, Albertini, D. Baggio (46, Crippa), Del Piero (86, Carboni) - Zola (65, Simone), Ravanelli.*

A fost al 43-lea meci al Italiei cu *Sacchi* pe banca antrenorilor, 28 de victorii, 9 remize, doar 6 eșecuri. Don Arrigo a debutat la cârma națională în urmă cu 4 ani, la 13 noiembrie, 1-1 cu Norvegia, pe teren propriu, la Genova. Din formația aliniată atunci au evoluat și sâmbătă 3 jucători: Costacurta, Maldini și Zola!

Iată și cele declarate de "il commissario tecnico" la finele partidei: *"Am întâlnit o echipă bine organizată. Am suferit puțin în prima repriză. Apărarea noastră a fost cam statică, iar mijlocașii și atacanții n-au făcut presingul cerut de mine. Dând însă dovadă de voință și profesionalism băieții și-au revenit după pauză."*

În aceste zile nu puțini sunt cei care se întreabă care va fi viitorul selecționerului Sacchi. Unii îl dau deja la Milan, alții la Parma, alții sunt de părere că va rămâne la cârma națională până la expirarea contractului, în vara anului viitor. Sâmbătă seară, după jocul cu Ucraina, Sacchi a spus doar atât: *"Viitorul meu nu mă interesează acum. Discutăm după meciul de miercuri cu Lituania."* Președintele federației italiene, *Antonio Matarrese*, a declarat, surprinzător: *"Vom face un referendum pentru Sacchi!"*

Până una, alta iată cum se prezintă clasamentul grupei a IV-a:

1. CROAȚIA	9	6	2	1	20-4	20
2. ITALIA	9	6	2	1	16-6	20
3. LITUANIA	9	5	1	3	13-8	16
4. UCRAINA	10	4	1	5	11-15	13
5. SLOVENIA	9	3	2	4	12-11	11
6. ESTONIA	10	0	0	10	3-31	0

Mâine, miercuri, 15 noiembrie, ultimele partide: *Slovenia - Croația* și *Italia - Lituania* (la Reggio Emilia).

BARI A ADUS ÎNTOTDEAUNA NOROC!

Naționala Italiei a evoluat pentru a 6-a oară în istoria ei pe stadionul din Bari, obținând tot atâtea succese. Iată și celelalte confruntări care au avut loc în orașul din Puglia: *3-1 cu Cehoslovacia* (amical) la 14 decembrie 1947; *1-0 cu Belgia* (amical) la 16 ianuarie 1955; *3-0 cu Grecia* (amical) la 5 octombrie 1983, *4-1 cu U.R.S.S.* (amical) la 20 februarie 1988; *2-1 cu Anglia* (finala mică a C.M. 1990) la 7 iulie 1990.

AL 64-LEA JOC DIN LUNA NOIEMBRIE!

Întâlnirea cu Ucraina a fost a 529-a pe care a disputat-o naționala azzurrilor, 285 victorii, 133 remize, 111 insuccese, golaveraj 975-571 și a 64-a partidă jucată în luna noiembrie: 26 succese, 23 remize, 15 eșecuri!

VALCAREGGI A AVUT DREPTATE

După victoria Italiei asupra Țării Galilor, 4-1 la 4 noiembrie 1969 (goluri marcate de Riva - 3 și Mazzola), succes care a coincis cu calificarea la C.M. din Mexic '70, au fost destule voci care au contestat evoluția selecționatei azzurre. Atunci antrenorul Italiei din acea perioadă, *Ferruccio Valcareggi*, a declarat: *"În Italia este nevoie să învingi cu 25-0 ca să mulțumești pe toată lumea!"* Valcareggi a condus echipa națională în perioada 25 iunie 1967 - 23 iunie 1974, având următorul bilanț: *54 27 21 6!*

Văzând nemulțumirea unei părți a mass-media după succesul cu Ucraina suntem tentați să-i dăm dreptate lui Valcareggi!

RECORDUL LUI PAGLIUCA

După disputarea a 9 etape din această ediție de campionat doar 37 de jucători au reușit performanța să joace toate cele 810 minute. Acestia sunt: *Bonacina* (Atalanta); *Fontana, Ricci, Pedone* (toți de la Bari); *Fiori, Firicano, Pusceddu, Bisoli* (toți de la Cagliari); *Turci, Verdelli, An. Orlando, Garzya* (toți de la Cremonese); *Toldo, Batistuta* (ambii Fiorentina); *Pagliuca, Ince* (ambii Inter); *Ferrara* (Juventus); *Chamot* (Lazio); *Rossi, Desailly* (ambii Milan); *Taglialatela, Pari* (ambii Napoli); *Bonaiuti, Giampietro, Lalas, Nunziata* (toți de la Padova); *Di Francesco* (Piacenza); *Cervone, Lanna* (ambii Roma); *Balleri* (Sampdoria); *Maltagliati, Milanese, Bacci* (toți de la Torino); *Rossitto* (Udinese); *Mondini, Lopez, Di Carlo* (toți de la Vicenza).

După cum se poate vedea, singura echipă care nu are nici un jucător care să fi evoluat în toate minutele este Parma! Din cei 37 enumerați mai sus, 10 sunt portari: *Fontana, Fiori, Turci, Toldo, Pagliuca, Rossi, Taglialatela, Bonaiuti, Cervone și Mondini.*

Pe aceeași listă întâlnim doar 5 din cei 54 de stranieri care joacă în această ediție a Seriei A: *Batistuta, Ince, Chamot, Desailly și Lalas.*

În sezonul trecut din cei 424 de jucători care au luat parte la partidele primei ligi doar 4 au fost prezenți pe gazon în toate cele 3060 de minute: *Bonaiuti* (Padova), *Rossi* (Milan), *Zenga* (Sampdoria) și *Pagliuca* (Inter). Așadar 4 portari! Ultimul jucător de câmp care a reușit această performanță este *Gennaro Ruotolo* (Genoa), în ediția 1993-94. Alți performeri din ultimii ani sunt *Lentini* (Torino) și *Barone* (Foggia) - în '90 - '91; *Favero* (Verona) - în '89 - '90 și *Volpecina* (Verona) - în '88 - '89.

Dacă ar fi să alcătuim un clasament al jucătorilor aflați în activitate care au cele mai multe minute neîntrerupte disputate, pe primul loc se află detașat interistul *Gianluca Pagliuca*, care n-a mai lipsit nici un minut de 77 de jocuri (6930 de minute), sau dacă vreți de la 6 iunie '93, dată la care poarta Sampdoriei (echipa la care evolua în acea perioadă) a fost apărată de Nuciari, în meciul cu Brescia, pierdut de genovezi cu 1-3!

La mare distanță, în acest clasament urmează alți doi goalkeeperi: *Sebastiano Rossi* (Milan) și *Adriano Bonaiuti* (Padova), care n-au mai lipsit din formațiile lor, în campionat bineînțeles, de 43 de etape (3870 de minute)!

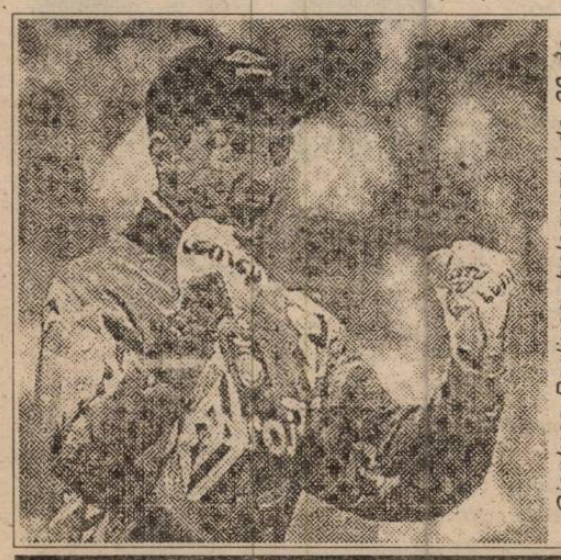

Gianluca Pagliuca, bolognezul de 28 de ani, 1,88 m, 87 kg, dispută al doilea sezon la Inter, după 8 ediții petrecute la Sampdoria. Este considerat al 5-lea portar din Italia, în clasamentul "all times", după Zoff, Zenga, Combi și Albertosi.

Pagină realizată de SANDU USUSAN

SERIE B

ANCONA - BRESCIA 2-1: Artistico (45 - penalty și 48) - Volpi (5). Oaspeții au jucat fără Baronio și Sabău; ***CESENA - AVELLINO 4-0:*** Hubner (10 și 78), Tramezzani (23), Piangerelli (90). A 3-a înfrângere consecutivă pentru Avellino; ***ANDRIA - COSENZA 1-1:*** Beghetto (54) - Monza (68). A 5-a remiză consecutivă pentru Cosenza; ***GENOA - PALERMO 1-0:*** Nappi (9). 15.000 de spectatori au asistat la o victorie a Grifonului, fără Skuhravy (accidentat). Sicilienii au pierdut primul joc din acest sezon (11 în campionat și 3 în Coppa Italia), portarul Berti încasând primul gol în deplasare după 6 meciuri! Eliminat: Tedesco (Palermo) - min. 85; ***PERUGIA - CHIEVO 0-0; PISTOIESE - PESCARA 0-1:*** Di Giannatale (56). Primul eșec pe teren propriu pentru cei din Pistoia; ***REGGINA - VENEZIA 0-2:*** Provitali (32), D. Pellegrini (90). Calabrezii, care au ratat un penalty (Ceramicola - min. 57), au pierdut primul joc acasă, iar Venezia a obținut al doilea succes extern; ***VERONA - FOGGIA 1-0:*** Barone (74). Același jucător a ratat un penalty (min. 60). Pugliezii au câștigat ultimul joc la 10 septembrie (1-0 cu Ancona)!; ***LUCCHESE - SALERNITANA 1-1:*** Paci (46 - revenit de la Reggiana) - Tudisco (71); ***REGGIANA - BOLOGNA 1-0:*** Strada (13). Meci cu scântei, antrenorul oaspeților, Renzo Ulivieri, fiind eliminat.

Etapa viitoare *(duminică, 26 noiembrie):* Avellino - Reggina; Bologna - Ancona; Brescia - Pistoiese; Chievo - Verona; Cosenza - Lucchese; Andria - Perugia; Foggia - Reggiana; Pescara - Cesena; Salernitana - Genoa; Venezia - Palermo.

CALCIO Serie B

1. GENOA	12	7	3	2	24-12	24
2. BRESCIA	12	5	4	3	18-10	19
3. ANCONA	12	6	1	5	19-15	19
4. VERONA	12	5	4	3	14-10	19
5. PALERMO	12	4	7	1	10- 7	19
6. CESENA	12	5	3	4	21-14	18
7. SALERNIT.	12	5	3	4	11- 7	18
8. BOLOGNA	12	4	6	2	10- 7	18
9. PESCARA	12	5	3	4	15-18	18
10. REGGIANA	12	4	5	3	14-13	17
11. ANDRIA	12	3	5	4	13-14	14
12. AVELLINO	12	4	2	6	10-17	14
13. PISTOIESE	12	3	4	5	12-12	13
14. COSENZA	12	2	7	3	12-14	13
15. REGGINA	12	2	7	3	8-15	13
16. PERUGIA	12	2	6	4	11-13	12
17. LUCCHESE	12	2	6	4	10-16	12
18. CHIEVO	12	1	8	3	10-12	11
19. VENEZIA	12	2	5	5	7-14	11
20. FOGGIA	12	2	5	5	6-15	11

PAUZĂ ÎN SERIE B. REVINE SERIE A

Duminică, 19 noiembrie, nu se va disputa etapă în eșalonul secund. Se vor relua, însă, întrecerile primei divizii, după următorul program: ATALANTA - SAMPDORIA; CAGLIARI - TORINO (ora 21.30); INTER - UDINESE; JUVENTUS - FIORENTINA; LAZIO - CREMONESE; NAPOLI - VICENZA; PADOVA - BARI; PARMA - MILAN; PIACENZA - ROMA.

ANGLIA

BLACKBURN CALCĂ DUIOS PE URMELE "PĂUNILOR"

În ediția 1992-'93, în calitate de campioni en-titre ai Angliei, "Păunii" de la Leeds au reusit contraperformanta de a fi singurul team fără nici o victorie în deplasare la finele campionatului, din cele 22 de competitoare din Premier League. Ei bine, actuala ediție e începută deja de aproape 3 luni și o altă campioană la zi, Blackburn Rovers, încă n-a simtit gustul victoriei în deplasare, atât în campionat, cât și în Europa, având bilantul: 9 0 1 8 4-15!

Sâmbătă nu s-a jucat în Anglia, datorită meciurilor intertări de mâine, dar campioana a mai încasat o bătaie "afară" miercurea trecută: **NEWCASTLE - BLACKBURN 1-0:** *R. Lee (13).* Si astfel, "Cotofanele" lui Keegan s-au distantat la 8 puncte (!) de Man. United, având însă un joc mai mult disputat, respectiv la 20 puncte de campioana Blackburn! Totodată, presedintele liderei, Sir John Hall, a încasat 1.000 lire sterline de la omologul său de la Wimbledon, Sam Hammam,adică plata retroactivă a unui pariu a cărui miză a fost care dintre cele două grupări încheie mai bine sezonul 1994-'95. Iar Keegan a infirmat zvonul cum că atacantul Edmundo (Flamengo) va poposi la St. James' Park pentru 3 milioane de lire. Si a mai fost un meci, **NOTT'M FOREST - WIMBLEDON 4-1:** *Roy (8), Pearce (44), J. Lee (48), Gemmill (87) - V. Jones (9),* după care "pădurarii" si-au împins recordul de meciuri consecutive fără înfrângere la cota 25, care mai este momentan depăsit doar de seria absolută de 42 de meciuri nepierdute în perioada noiembrie 1977-decembrie "78 de... aceiasi "pădurari" de la Nottingham, pe atunci sub Brian Clough. Cât despre învinsi, Wimbledon, acestia au o serie neagră, care-i duce parcă spre retrogradare - ar fi prima din istoria clubului, căpitanul Vinny Jones fiind și în acest meci eliminat, pentru a 10-a oară în carieră (record absolut). Wimbledon, mereu vânzându-și jucătorii, dar mereu fără bani, acestia intrând în nesfire în pepiniera clubului, este o Poli a Angliei, fiind mai nou o echipă permanent frustrată de "fluieraşi".

Străinii, mai mulți ca niciodată

Asa cum v-am promis, iată lista completă, la zi, cu jucătorii străini din Premier League, specificându-vă că ordinea înșiruirii celor 20 de echipe este dictată de poziția lor în clasamentul final al actualei ediții, în opinia lui Patrick Barclay, corespondent de fotbal la renumitul ziar *The Observer.* (Cu caractere îngrosate sunt scrisi jucătorii care intră regulat între primii 14 "11" + 3 rezerve).

1. NEWCASTLE UTD. (manager Keevin Keegan) - 4 străini: ***Pavel Srnicek*** (portar, ceh), ***Philippe Albert*** (fundaș, belgian), Mark Hottiger (f., elvetian), ***David Ginola*** (atacant, francez).
2. LIVERPOOL (Roy Evans) - 2: Bruce Stensgaard (p, danez), Stig-Ingo Bjornebye (f., norvegian).
3. ARSENAL LONDRA (Bruce Rioch) - 3: ***John Jensen*** (mijlocaș, danez), ***Glenn Helder*** (m, olandez), ***Dennis Bergkamp*** (a., olandez).
4. BLACKBURN ROVERS (Ray Harford) - 3: Frank Talia (p., australian), ***Henning Berg*** (f., norvegian), ***Lars Bohinen*** (m., norvegian).
5. MANCHESTER UTD. (Alex Ferguson) - 2: ***Peter Schmeichel*** (p., danez), ***Eric Cantona*** (m., francez).
6. LEEDS UTD. (Howard Wilkinson) - 5: Harry Kewell (p., australian), Lucas Radebe (f., sud-african), Philemon Masinga (a., sud-african), ***Anthony Yeboah*** (a., ghanez), Thomas Brolin (m., suedez).
7. EVERTON LIVERPOOL (Joe Royle) - 4: ***Jason Kearton*** (p., australian), ***Anders Limpar*** (m., suedez), ***Andrei Kanchelskis*** (m., rus), ***Daniel Amokachi*** (a., nigerian).
8. NOTTINGHAM FOREST (Frank Clark) - 4: ***Alf-Inge Haaland*** (f., norvegian), Tony Carbone (m., australian), ***Brian Roy*** (a., olandez), ***Andrea Silenzi*** (a., italian).
9. MIDDLESBROUGH (Brian Robson) - 4: ***Oswaldo Giroldo Juninho*** (m., brazilian), ***Jaime Moreno*** (m., bolivian), ***Jan-Age Fjortoft*** (a., norvegian), Igor Cvitanovic (a., croat).
10. CHELSEA LONDRA (Glenn Hoddle) - 5: ***Dmitri Kharine*** (p., rus), ***Ruud Gullit*** (f., olandez), Erland Johnsen (f., norvegian), Jakob Kjeldberg (f., danez), Dan Petrescu (f., român).
11. SHEFFIELD WEDNESDAY (David Pleat) - 5: Dejan Stefanovic (f., sârb), Adem Poric (m., australian), ***Mark Degryse*** (a., belgian), Darko Kovacevic (a., sârb). În trial: Slobodan Dubajic (f. sârb), de la VfB Stuttgart.
12. ASTON VILLA BIRMINGHAM (Brian Little) - 3: ***Mark Bosnich*** (p., australian), ***Sava Milosevic*** (a., sârb), ***Dwight Yorke*** (a., Trinidad-Tobago).
13. TOTTENHAM HOTSPUR LONDRA (Gerry Francis) - 3: ***Eric Thorstvedt*** (p., norvegian), Ilie Dumitrescu (m., român), ***Ronnie Rosenthal*** (a., israelian).
14. QUEEN'S PARK RANGERS LONDRA (Ray Wilkins) - 3: ***Jürgen Sommer*** (p., american), Ned Zelic (f., australian), Andrew McDermott (a., australian).
15. COVENTRY CITY (Ron Atkinson) - 5: ***John Filan*** (p., australian), Carlos Batista (m., portughez), ***Peter Ndlovu*** (m., zimbabwean), ***Nii Lamptey*** (m., ghanez), ***Marques Isaias*** (a., brazilian).
16. WEST HAM UTD. LONDRA (Harry Redknapp) - 7: ***Ludek Miklosko*** (p., ceh), Ian Feuer (p., american), ***Mark Rieper*** (f., danez), ***John Harkes*** (f., american), ***Robbie Slater*** (m., australian), Stan Lazaridis (m., australian), Marco Boogers (a., olandez).
17. WIMBLEDON LONDRA (Joe Kinnear) - 3: Hans Segers (p. olandez), ***Oyvind Leonhardsen*** (m., norvegian), Efan Ekoku (a., nigerian).
18. SOUTHAMPTON (Dave Merrington) - 2: ***Bruce Grobelaar*** (p., zimbabwean), ***Ken Monkou*** (f., olandez).
19. MANCHESTER CITY (Alan Ball) - 5: ***Eike Immel*** (p., german), Michel Vonk (f., olandez), ***Georgi Kinkladze*** (m., georgian), ***Uwe Rosler*** (a., german), Thomas Cristiansen (a., spaniol).
20. BOLTON WANDERERS (Roy McFarland) - 5: ***Gudni Bergsson*** (f., islandez), ***Sasha Ciurcic*** (m., sârb), ***Richard Sneekes*** (m., olandez), Fabian De Freitas (a., olandez), ***Mixu Paatelainen*** (a., finlandez).

Să tragem linia: 77 străini, cei mai multi fiind australienii (11). O explicatie de ce tocmai ei, într-un număr viitor. Oricum, este clar că Dumitrescu nu este unicul *foreigner* care evoluează în echipa de rezerve...

■ GOLGETERI: Ferdinand (Newcastle) - 13 goluri, Fowler (Liverpool) și Shearer (Blackburn) - 10; Sheringham (Tottenham) - 9; Yeboah (Leeds) - 8.

■ **MIHAI COMŞULEA**

GERMANIA

GLADBACH A PIERDUT O MARE ȘANSĂ

Etapă nefericită pentru primele clasate această a 13-a rundă a campionatului. Dortmund și Bayern au realizat egaluri în deplasare, în timp ce urmăritoarea lor, Borussia Monchengladbach a trebuit să încline steagul la Düsseldorf.

BREMEN - FRANKFURT 1-1: *Bode (45) - Hagner (56).* De 7 meciuri Werder nu a mai cunoscut victoria, sistemul de joc impus de antrenorul Aad De Mos nedând încă roadele asteptate. Frankfurt obtine abia al treilea punct afară din acest campionat, jucând bine pe contraatac. Matthias Hagner reuseste al 6-lea gol al său în 7 meciuri si totodată primul gol la Bremen pentru Eintracht din 22 martie 1991!

KÖLN - STUTTGART 2-2: *Gaissmayer (57), Goldbaek (72) - Bobic (62), Elber (78).* Desi a condus de două ori, FC Köln nu a reusit victoria după care aleargă de 10 etape (doar un succes în 7 meciuri pe teren propriu). Danezul Bjarne Goldbaek si-a semnat debutul din acest sezon printr-un gol important. De partea cealaltă, tripleta Bobic - Elber - Balakov a participat direct (pase decisive sau goluri) la 28 din cele 29 de reusite ale echipei lor. Mai mult, Elber a înscris 4 goluri din tot atâtea centrări ale lui Bobic de-a lungul celor 13 dispute.

SCHALKE - ST. PAULI 2-0: *Linke (12), Weidemann (47).* Un meci dominat clar de Schalke, terminat cu o victorie logică a acesteia.

DÜSSELDORF - GLADBACH 3-2: *Buncol (23), Winkhold (50,75) - Dahlin (17), Seeliger (79 penalty).* Desi nu câstigaseră de 5 etape, iar oaspetii veneau după 5 victorii consecutive, cei de Fortuna si-au apropiat victoria gratie primei duble din carieră a lui Andre Winkhold, realizată tocmai împotriva fostei sale echipe.

KARLSRUHE - LEVERKUSEN 1-4: *Nowotny (76) - Völler (35,70), Kirsten (38), Feldhoff (63).* După despărtirea de Bernd Schuster, Bayer este în revenire de turatie. Ulf Kirsten a înscris cel de-al 75-lea gol al său în Bundesliga (154 meciuri jucate). De altfel, 14 dintre cele 19 goluri ale "farmacistilor" au fost realizate de atacanti.

TSV 1860 MUNCHEN - FREIBURG 3-0: *Nowak (45), Stevic (68), Bodden (85).* Este primul joc în care "leii" münchenezi nu primesc gol. E drept că au avut în fată o echipă care nu a înscris în 7 partide, asa că rezultatul nu iese din tipare, fiind probabil unul dintre putinele meciuri de "unu soiist la Pronosport.

ROSTOCK - BAYERN 0-0: Esticii sunt singura echipă din istoria Bundesligii în fata căreia mega-echipa bavareză are un bilant negativ. Până la acest meci Hansa, Bayern și Dortmund erau singurele echipe care înscriseră în fiecare meci cel putin câte un gol. De vineri au rămas cu această calitate numai galben-negrii. Mai mult, Bayern nu a sutat decât de 5 ori spre poarta Hansei, niciodată pe spatiul acesteia, în timp ce gazdele au fost mult mai periculoase, sutând de 21 de ori la poarta lui Kahn, căruia bavarezii pot să-i multumească pentru acest scor.

HAMBURG - DORTMUND 2-2: *Fischer (63), Spörl (71) - Zorc (17), Möller (24).* Rezultat echitabil fată de cum s-au desfăsurat lucrurile pe teren. Dortmund venea după 4 meciuri în deplasare fără înfrângere, în timp ce HSV reusise în ultimele trei etape tot atâtea victorii la zero! Chiar dacă a atacat mai mult (21-10 raportul suturilor la poartă), echipa din marele port este într-o evidentă revenire de formă. Ultima victorie a lui Hamburg pe propriul stadion în fata Borussiei datează din 17 aprilie 1991 (4-0).

UERDINGEN - KAISERSLAUTERN 1-1: *Bittengel (76) - Wagner (86).* Meci slab, între două candidate la retrogradare. Uerdingen rămâne neînvinsă acasă de 11 etape, în timp ce Lautern are doar 2 victorii în 13 etape, cel mai slab start al fostei echipe a lui Fritz Walter de când evoluează în Bundesliga.

Etapa viitoare: vineri, 17 noiembrie: St. Pauli - Düsseldorf, Gladbach - Hamburg. Sâmbătă, 18 noiembrie: Leverkusen - Uerdingen, Freiburg - Rostock, Bayern - Bremen, Frankfurt - Köln, Dortmund - Karlsruhe, Lautern - TSV 1860. Duminică, 19 noiembrie: Suttgart - Schalke.

Clasamentul golgeterilor: 11 goluri Geovane Elber (Stuttgart), 10 goluri - Martin Dahlin (Gladbach), 8 goluri - Steffen Baumgart (Rostock), Fredi Bobic (Stuttgart), 7 goluri - Heiko Herrlich (Dortmund), Rudi Völler (Leverkusen).

■ **MARIUS BREAZU**

Bundesliga

1.	DORTMUND	13	8	4	1	34-18	28
2.	BAYERN	13	9	1	3	28-18	28
3.	GLADBACH	13	8	1	4	25-20	25
4.	LEVERKUSEN	13	4	7	2	19-12	19
5.	ROSTOCK	13	4	7	2	22-17	19
6.	STUTTGART	13	4	6	3	29-27	18
7.	SCHALKE	13	4	6	3	15-16	18
8.	HAMBURG	13	3	8	2	21-18	17
9.	BREMEN	13	3	8	2	16-16	17
10.	UERDINGEN	13	2	8	3	11-11	14
11.	FRANKFURT	13	3	5	5	24-26	14
12.	TSV 1860	13	3	5	5	17-22	14
13.	KARLSRUHE	13	3	5	5	16-22	14
14.	K'LAUTERN	13	2	7	4	16-19	13
15.	ST. PAULI	13	3	4	6	19-24	13
16.	DUSSELDORF	13	2	7	4	14-20	13
17.	KOLN	13	1	7	5	14-21	10
18.	FREIBURG	13	1	4	8	7-20	7

SPANIA

ÎN AȘTEPTAREA DERBYULUI, MADRILENELE AU DEZAMĂGIT

Din primele 4 clasate doar Español a câștigat, în această etapă a 12-a, rundă în care nu s-a consemnat nici o victorie a echipelor vizitatoare! S-au marcat doar 23 de goluri, dictându-se 3 eliminări.

40000 de spectatori, record al etapei, pe Vicente Calderon. ***ATL. MADRID - RAYO VALLECANO 0-0.*** Sau liderul împotriva ultimei clasate. În primele 75 de minute oaspetii s-au apărat cu aproape tot efectivul, având în portarul Wilfred un adevărat erou, el parând și un penalty executat de Penev. După eliminarea lui Caminero, care a evoluat ca libero, Rayo a iesit la atac și în minutul 88, spectatorii au înghetat, când doar interventia de exceptie a lui Molina a făcut ca surpriza să nu fie și mai mare.

N-a fost o zi fastă pentru madrileni, fapt confirmat și de prestatia campionilor. ***SANTANDER - REAL 2-0:*** *Alberto (25), Mutiu (76).* Cu un trio de stranieri foarte neinspirat, Rincon - Redondo - Esnaider, oaspetii au avut doar două ocazii de gol, câte una în fiecare repriză. Erorile de marcaj din sistemul defensiv au dus la marcarea celor două goluri. Hierro s-a accidentat și va lipsi probabil sâmbătă la mult asteptatul derby cu Atletico.

Fără Gică Popescu și Hagi, catalanii s-au multumit cu o remiză.

TENERIFE - F.C. BARCELONA 1-1: *Llorente (47) - Roger (37).* Joc de luptă, dominat de gazde, care au trebuit însă să se multumească cu al 3-lea draw consecutiv.

În sfârsit, victorie și pentru echipa lui Suker. ***F.C. SEVILLA - MERIDA 3-0:*** *Juanito (45), Suker (77- penalty și 82).* La capătul celei mai bune evolutii din acest sezon gazdele au stopat cursa revelatiei Merida. Penalty-ul dictat pentru Sevilla a fost cam dubios.

Greu de jucat pe "El Molinon". ***GIJON - ZARAGOZA 4-1:*** *J. Salinas (24 și 89), Sabou (27), Chano (39) - Nayim (75).* Cu Sabou în teren din primul minut, gazdele au obtinut al 6-lea succes pe propriul stadion din tot atâtea partide sustinute. Evolutie penibilă a oaspetilor, iar Julio Salinas nu-și dezminte faima de goleador: 8 reusite în acest sezon!

Sărbătoare mare pentru Stângă și ai săi: ***SALAMANCA - VALENCIA 4-0:*** *Barbara (5 și 10), Claudio (71), Stângă (73).* Cea mai categorică victorie din istoria clubului în Primera Division. Cel mai bun de pe teren a fost Ovidiu Stângă, care a contribuit decisiv la golurile 1 și 3, înscriindu-l pe cel de-al 4-lea. Valencia, în rândul căreia Zubizarreta s-a aflat pentru a 50-a oară între buturi, după sosirea de la Barça, a arătat ca o caricatură de echipă. Eliminat: Pachi Ferreira, de la oaspeti - min. 78.

În rest am mai consemnat: ***ESPAÑOL - VALLADOLID 2-0:*** *Urzaiz (27), Benitez (37).* Gazdele au terminat un joc pe care l-au dominat în mare măsură în inferioritate numerică. Toni fiind eliminat în min. 87.

COMPOSTELA - ATH. BILBAO 2-1: *Ojen (73), Mauro (75) - Guerrero (25)* La al 50-lea joc al lui Compostela în prima ligă au asistat 10000 de spectatori (record negativ al rundei). Gazdele au irosit și un penalty prin danezul Christensen în minutul 2.

SOCIEDAD - OVIEDO 1-1: *Purk (44) - Oli (69).* Golul vizitatorilor s-a marcat dintr-o suspectă poziție de ofsaid.

CELTA - CORUÑA 0-0.

ALBACETE - BETIS 0-0. În pofida numeroaselor ocazii clare (5 Albacete, 3 Betis) nu s-a marcat nici un gol. Cartonaș rosu: Zalazar, de la gazde, min. 88.

■ **GHIȚĂ OCHIŞOR**

Primera Division

1.	ATL.MADRID	12	9	3	0	21- 3	30
2.	BARCELONA	12	8	3	1	30-10	27
3.	ESPANOL	12	8	3	1	19- 6	27
4.	COMPOST.	12	7	1	4	18-16	22
5.	VALENCIA	12	6	2	4	19-18	20
6.	GIJON	12	6	1	5	20-14	19
7.	REAL	12	5	3	4	22-17	18
8.	BETIS	12	4	6	2	18-14	18
9.	BILBAO	12	4	4	4	15-14	16
10.	CORUNA	12	4	3	5	15-12	15
11.	TENERIFE	12	3	6	3	17-21	15
12.	SANTANDER	12	4	3	5	13-21	15
13.	MERIDA	12	3	5	4	11-14	14
14.	SOCIEDAD	12	4	2	6	15-20	14
15.	ZARAGOZA	12	4	2	6	7-15	14
16.	OVIEDO	12	3	4	5	14-19	13
17.	SALAMANCA	12	3	3	6	14-17	12
18.	ALBACETE	12	3	3	6	13-19	12
19.	SEVILLA	12	2	5	5	13-20	11
20.	VALLADOLID	12	2	4	6	13-17	10
21.	CELTA	12	2	4	6	11-19	10
22.	RAYO VALEC.	12	2	2	8	12-24	8

Marcel Sabou (Sporting Gijon)

"Legiunea" română din Spania

După cum se știe, cel mai numeros detașament românesc din campionatele mari se află în Spania. Prin sosirea, în această vară, în Peninsula Iberică a lui Popescu, Stângă și Craioveanu, numărul băietilor din Carpati în Primera Divizion a ajuns la 6. Am considerat interesantă o retrospectivă a realizărilor lor în primele 12 etape ale campionatului (cu alte cuvinte, la jumătatea turului), realizări concentrate în tabelul de mai jos. Un lider neoficial al "plutonului" poate fi considerat Răducioiu, care, dacă nu s-ar fi accidentat în minutul 5 al meciului Espanol - Gijon (etapa a 7-a), și-ar fi îmbunătătit bilantul. La polul opus este Hagi, de la care se astepta mult mai mult, însă...

JUCĂTOR	meciuri jucate	titular	goluri înscrise
Gheorghe Craioveanu (San Sebastian)	4	4	-
Gheorghe Hagi (Barcelona)	5	2	-
Gheorghe Popescu (Barcelona)	10	9	3 (1 pen.)
Florin Răducioiu (Espanol)	7	7	4
Marcel Sabou (Gijon)	6	3	2
Ovidiu Stângă (Salamanca)	7	3	2

SPECULAȚII ÎNFRIGURATE

Se apropie meciul cu Slovacia... de obicei, în astfel de ocazii, densitatea articolelor moralizatoare crește spre plus infinit... momentul adevărului... o răscruce a generației care a uluit America... moment esențial pentru întreg fotbalul românesc. Este, dacă vreți, o tranziție, de la strălucitele imbolduri mobilizatoare, izvorâte din documentele... urmare a excelentelor condiții... în sfârșit... Cam așa lucrăm noi.

Pe acest fond, mai vine și selecția care, pe-aici, pe colo, prin puncte care pot fi și esențiale, apar câteva elemente menite a ne lăsa perplecși, căutând la arhivă lecția recent servită de francezi, aproape deloc însușită de selecționer. Apar din nou Prunea și Ilie Dumitrescu... Dacă recentul meci dintre America și Europa nu s-ar fi transmis la TV, probabil că, intoxicați de obișnuitele relatări de serviciu, am fi acceptat compromisul. Așa însă, am putut urmări și mai ales categorisi evoluția celor doi, cărora nu știu în ce măsură le va putea servi prezența în selecționata Europei. Cu atât mai mult cu cât, zice-se, întâlnirea de la Barcelona a constituit și un dialog între ofertele actuale ale agenților de jucători. Sigur că Prunea a și beneficiat de intervențiile avocaților

CÂINII LATRĂ, CARAVANA TRECE...

de Miki Junea

de circumstanță:... ce poate să facă în fața lui Romario... n-a avut nici un fel de apărare în față... etc. Dilema nu prea rezistă, pentru că, dacă ai valoare, mănânci gazonul, dar nu cedezi cu una cu două, chiar în fața lui Romario, sau mai ales a lui Romario! În fine, Prunea trebuia să fie acolo. Asupra lui Ilie Dumitrescu nu mai insist, el a parcurs într-un an de zile cel mai rapid drum de la sublim la ridicol, din nefericire, ăsta e cuvântul și-mi pare rău de Ilie, pentru că-l știam băiat stilat și cerebral. Asta însă n-are nimic în comun cu insistența demnă de-o cauză mai bună cu care selecționerul ne vârâ pe gât această mână moartă numită Ilie Dumitrescu. Bun. Cum nu cred că ar putea cineva să dea un răspuns logic la întrebarea anterioară, mai avem timp să-l observăm chemat și pe Mihali, asta ca urmare a catastrofalei evoluții din partida cu Franța! Sigur că acesta nu trebuie să joace neapărat, numai că am eu așa, o premoniție, care vine și din lectura lotului, unde Mihali apare înaintea lui Doboș, ceea ce înseamnă că n-ar fi exclus să asculte imnul pe gazon... Noroc cu cartonașele lui Vlădoiu, altminteri nu ne-ar fi scutit nimeni și nimic de încă o mână moartă într-un meci decisiv!

Constrâns probabil de precaritatea situației în care se află, selecționerul recurge la Doboș, îl mai ia în seamă și pe Panduru și, culmea, îl cheamă și pe Timofte - Boavista! În sfârșit, trei oameni care joacă, și o fac bine, atât în țară - primul, și mai ales afară, ceilalți doi. Ce șanse de titularizare au aceștia, rămâne de văzut. Ele sunt minime, dat fiind conservatorismul lui Iordănescu, pentru că, deocamdată, este evidentă hotărârea selecționerului de-a merge până la capăt pe mâna lui. Că așa ar putea însemna și a muri pe mâna lui, rămâne o cu totul altă poveste. Sperând să fiu profet mincinos, personal aș dori ca la Kosice să învingem cu 1-0 printr-un gol înscris de Timofte în penultimul minut de joc, după introducerea lui în teren în ultimele cinci minute! Asta pentru că, deși selecționându-l pe Timofte, Iordănescu încearcă deja să mediatizeze agreerea soluției numită V. Moldovan, ceea ce, nu-i așa, începe să dea contur echipei care va începe meciul.

Cum lucrează adversarii noștri? Îngrijindu-se, dincolo de selecție și pregătiri, de toate aspectele colaterale. Cu decalaj orar asigurat, între meciul nostru și al lor, liniștiți din punct de vedere al rezultatului. Asigurându-se și că arbitrul nostru va putea, dacă va fi necesar, să-i scutească de griji. Și, nu în ultimul rând, motivând îndeajuns de bine declarațiile de posibil "non-combat" ale staff-ului tehnic israelian. Și, vorba cântecului, dacă toate astea fi-vor învățate...

Văzută la rece, cam așa ar fi situația, înaintea meciului cu Slovacia. Unii ar fi tentați să spună că e totuși prea rece. Credeți însă că la Kosice va fi cald?

HODGSON, UN ENGLEZ CARE URCĂ ALPII ȘI DE LA SUD ȘI DE LA NORD

MARIAN

Poate că este un englez atipic, și poate că și-a părăsit țara tocmai datorită unei cariere manageriale nereușite cu modesta Bristol City, dar mâine, când va lua loc pe bancă la Wembley, la cârma reprezentativei Elveției, Roy Hodgson va fi privit de compatrioții săi, care, în general, au dat chix pe continent, ca un descoperitor al... Europei. Anglia - Elveția de mâine ar putea fi o avanpremieră pentru la anul. Dar până atunci, băieții din "Țara Cantoanelor" vor trece pe planul doi pentru cel considerat pe-a-colo cel mai măreț om din istoria sportului helvet. Căci acum 4 săptămâni Mr. Hodgson a preluat-o pe marea Internazionale. În septembrie '89, în C. C. E., a fost Malmo FF - Inter 1-0 și 1-1, suedezii fiind cu Hodgson la cârmă. Ocazie cu care englezul a câștigat prietenia lui Giacinto Facchetti, star al Interului lui Herrera din anii '60, și angajat al clubului milanez la acea vreme. Iar când Bianchi a fost debarcat, Facchetti i l-a recomandat pe englez... anglofilului președinte Massimo Moratti. Angajat ca "sfătuitor" al acestuia, pentru a se putea încadra în regulile impuse antrenorilor de către federația italiană, Hodgson, vorbitor al limbilor franceză, germană și suedeză, opina că *"am sosit la un moment crucial pentru club"*. După 3 egaluri în campionat, cu Lazio și Milan, și la Sampdoria, plus o calificare în Coppa Italia, Hodgson nu se simte sub o prea mare presiune: *"E prea devreme"*. Dar o oarecare urgență apare în învățarea ca la carte a limbii italiene, doar 3 luni, baza existând deja, în căutarea unei case, și mai ales pe terenul de antrenament, o splendoare coborâtă din rai și construită de Moratti senior. Căci *"atunci când l-am întâlnit pe Moratti, am discutat despre stiluri de joc, și mi-a spus că nu există probleme, pentru că Inter nu are un stil de joc. Fapt necunoscut de nimeni, și în mod sigur necunoscut jucătorilor. Pe care i-am găsit dornici de lucru, poate și pentru că nu prea aveau antrenament, cel puțin unul așa cum îl văd eu, în ultimii 2-3 ani"*. Cu ce a venit nou Hodgson? No libero! Ci vechiul și bunul 4-4-2 englezesc, ca la naționala Elveției! *"Trebuie să realizăm un pressing excelent. Și curse bune pe flancuri, urmate de centrări exacte. Plus un joc pe banda centrală, pentru a ataca tot atât de fluid ca și marile Juve și Milan."* În plus, l-a retitularizat pe Beppe Bergomi, și i-a dat credit fantezistului Beni Carbone. Și cu brazilianul Caio și Branca acaparati recent în *mercato di riparazione*, englezul va construi, cum el însuși opinează, *"o relație de cursă lungă cu Moratti, ceea ce am reușit și la Halmstadt, Oerebro, Malmo și Xamax Neuchatel. Avem un mediu excelent aici, și sper că presa ne va lăsa să lucrăm în pace."* Cât despre străini, *"nu ei sunt problema. Sunt bucuros cu ei. Treaba e că la propunerea lui Bianchi, din vara trecută, Inter a achiziționat niște jucători nepotriviți sistemului meu."* Cu alte cuvinte, străini ar mai putea veni, și deci Moratti ar mai cheltui ceva pe lângă cele peste 45 milioane dolari din ultimele 8 luni. *"Suntem enorm interesați de Cantona"*, spune Hodgson, *"dar abia la momentul potrivit pentru ambele părți, adică în sezonul viitor, va fi făcută mutarea."* Iar colegul Ince rămâne momentan pe loc, chiar dacă după 5 luni de Milano nu scoate o boabă de italiană, fapt dealtfel incredibil pentru Pagliuca & Co. *"Și mă bazez pe puterea lui Moratti și Facchetti de a para criticile în cazul în care vom avea nevoie de ceva mai mult timp pentru reconstrucție"*, s-a mai confesat Hodgson, un englez care luptă pentru a escalada pe versantul nordic Mont-Blanc-ul numit Wembley, cu Elveția, la anul, respectiv pe versantul sudic Mont-Blanc-ul numit Calcio, cu Inter, cândva...

(sursa informațiilor: The Observer).

Roy Hodgson, ca jucător a evoluat la Crystal Palace și Maidstone (ambele Anglia) și Berea Park (Africa de Sud)

ANDREI

Americanii caută noi staruri

Liga profesionistă americană de fotbal (Major League Soccer) începe, încet-încet, să prindă contur. La discoteca Palladium din New York a avut loc recent prezentarea oficială a celor 10 echipe participante. "Acum nu mai suntem doar o ligă pe hârtie" spunea Alan Rothenberg, secretarul noii organizații, una și aceeași persoană cu președintele Comitetului de organizare al World Cup '94.

Problema principală a conducătorilor echipelor o constituie atragerea cât mai multor vedete către cluburile lor. Până acum americanii Tony Meola (fără club), John Harkes (Derby County-Anglia), Roy Wegerle (Coventry-Anglia), Mike Sorber (Pumas-Mexic) și Mike Klopas (Apollon-Grecia) au semnat contracte "acasă". În curând vor face același lucru nigerienii Uche Okafor, Michael Emenalo, bolivianul Marco Etcheverry, portarul marocan Khalil Azmi sau columbianul "Chico" Suarez. Toți aceștia au făcut parte din loturile echipelor lor naționale la World Cup '94, în afara lui Suarez, remarcat la Copa America din acest an.

Tricourile oficiale ale echipelor sunt extrem de viu colorate, în niște combinații destul de stranii, la fel ca și numele team-urilor, unele extrem de originale. Dar iată-le pe cele 10 participante: Washington United, New York Metrostars, Los Angeles Galaxy, Kansas City Wiz ("Vraja"), San Jose Clash ("Zângănitor"), Colorado Rapids ("Ape învolburate") din Denver, New England Revolution din Boston, Dallas Burn ("Arzătorii"), Columbus Crew ("Echipajul"), Tampa Bat Muziny ("Rebeliune"). În fiecare sâmbătă după-amiaza și joi seara, canalul de televiziune ESPN va transmite meciuri în direct, fiecare echipă urmând să joace 32 de meciuri. Primul va avea loc la 6 aprilie la San Jose, finala fiind programată pe 20 octombrie la Boston sau Washington și transmisă de canalul ABC. După modelul celorlalte sporturi majore din SUA, la 14 iulie pe Giants Stadium din East Rutherford se va juca primul "All Star Game". Până acum, din cei aproximativ 180 jucători, vreo 57 au semnat contracte. Mai slab se stă la capitolul antrenori, doar Kansas City Wiz având un coach angajat, în persoana lui Ron Newman. Cât despre jucători, mexicanul Hugo Sanchez a ales Dallas, conaționalul său Jorge Campos a optat pentru Los Angeles, Harkes va pleca spre Washington, Tab Ramos la New York iar Lalas și Burns își vor câștiga banii la Boston.

John Gilati, cel care conduce sectorul legitimări din cadrul noii ligi spune: "Lunile următoare vom aduce tot mai mulți jucători celebri la cluburile noastre. Una dintre țările vizate este și Germania, acolo unde joacă mulți americani în primele două divizii (Eric Wynalda, Tom Dooley, Paul Caligiuri, Claudio Reyna, Joe Max Moore). Ca o surpriză, suntem în tratative avansate chiar cu doi componenți ai actualei naționale germane." Dacă este doar o momeală sau nu, vom afla cât de curând. Rămâne de văzut dacă și acest campionat va sfârși în anonimat, precum NASL (North American Soccer League) în anii '70-'80 sau își va găsi loc în rândurile fanilor americani proveniți din Europa și America de Sud.

M. B.

VA FI KOSICE UN CARDIFF II?

SLOVACIA - ROMÂNIA, mâine, miercuri 15 noiembrie, la Kosice, într-un ultim meci decisiv pentru EURO '96. Mâine, tricolorii vor fi cu 2 ani fără două zile mai bătrâni ca la Cardiff. Și slovacii vor juca fără presiunea rezultatului, spre deosebire de galezi. Iar România va avea nevoie de 3 puncte, în loc de unul, cum a fost la Cardiff, pentru a obține calificarea direct în Anglia, presupunând că Franța va învinge Israelul. Oricum, în cel mai rău caz posibil, vom juca barajul la 13 decembrie, la Liverpool, așa încât să vedem ce-i pe viață și pe moarte și prin alte grupe. GR. 2: Danemarca - Armenia; Cipru - Belgia; GR. 3: Suedia - Turcia; GR. 5: Irlanda de Nord - Austria; Portugalia - Irlanda; GR.7: Germania - Bulgaria.

■ REZULTAT: Malta - Belarus 0-2 (gr. 5).

QPR

CASTRO ÎN CUBA, KIM ÎN COREEA, HAVELANGE LA F.I.F.A.

Când brazilianul Joao Havelange l-a înlocuit pe englezul Sir Stanley Rous la șefia FIFA, în anul 1974, nimeni nu bănuia probabil că hegemonia proaspătului ales se va întinde până în preajma mileniului 3. Astăzi este însă o realitate că bătrânul președinte cam ocupă locul unui om nou, cu idei novatoare. Abia acum ceva mai mult de un an a venit la FIFA Chung Mong Joon. Sud-coreeanul, vicepreședinte al FIFA, este "dirijorul" candidaturii țării sale pentru mondialele din 2002. Vocea sa se aude tot mai ferm și fervent: *"Sunt stupefiat cum de cele 5 continente n-au reprezentat factori de decizie în ce privește aspectul financiar al turneelor finale ale mondialelor"*. E drept, domnul Joon n-a spus pe față că, de fapt, Havelange, împreună cu vicepreședintele Guillermo Canedo și cu secretarul general Sepp Blater, au semnat singuri contractele TV pentru ultimele 3 turnee finale, dar vocea sa s-a alăturat celor ale boss-ilor UEFA și din Africa, Lennart Johansson, respectiv Issa Hayatou, în favoarea unei transparențe sporite din partea lui Havelange & Co. Sau, spus mai pe șleau, 3/5 din fotbalul mondial nu-l mai place, pe față, pe Havelange. Judecați și d-voastră ideile sud-coreeanului, și vă veți convinge că marele brazilian este depășit... *"S-a înaintat deja verbal ideea unor drepturi de televiziune în valoare de un miliard dolari pentru mondialele din 2002, candidată fiind International Management Group - IMG, companie subsidiară a grupului de presă german Bertelsmann. Dar părerea mea este că trebuie să tindem spre un preț dublu: 2 miliarde valorează drepturile de televiziune și marketing în 2002, adică de 20 de ori mai mult decât la SUA '94. Iar din profitul total de 300 milioane dolari, doar o zecime va curge la FIFA, restul revenind confederațiilor continentale, urmând ca toată lumea să aibă de câștigat. Cum stau lucrurile acum, pentru Franța '98, doar țările care vor ajunge acolo vor primi procente din profit..."*

VICTORIA ECHIPEI FAVORITE MĂREȘTE APETITUL SEXUAL AL SUPORTERILOR

Fapt dovedit cu ocazia finalei World Cup '94, când suporterii celor două echipe au fost supuși unor teste de salivă, înainte și după meci. Brazilia a câștigat, la penalty-uri, iar rezultatele testelor pe fanii brazilieni s-au îmbunătățit cu 27,5%; în vreme ce apetitul sexual al italienilor a scăzut cu 26,7%. Explicația științifică ne este oferită de psiholoagele Julie Fielden și Candice Lutter, de la Universitatea statului Georgia: *"Testosteronul și senzația de putere asociată acestuia, crește când subiecții se bucură de glorie și scade când ei suferă pentru învinși"*. Ca o completare, un fan al lui Man. City, în cadrul unei emisiuni cu public la Radio BBC, a declarat sec: *"Când marchează City, mă simt mai bine decât atunci când fac sex!"*

FRANȚA

Et 17: Rennes - Guingamp 3-0; Strasbourg - Nantes 1-1; Lyon - Gueugnon 0-0; Le Havre - Monaco 2-1; Metz - St. Etienne 1-2; Auxerre - Bastia 3-0; Martigues - Paris SG 2-4; Nice - Lille 2-1; Montpellier - Cannes 3-1; Lens - Bordeaux 0-0.

OLANDA: Ajax - Eindhoven 1-1; Groningen - De Graafschap 3-0; Waalwijk - Ajax 0-3.

PORTUGALIA: Sporting - Tirsense 1-0

CLASAMENT						
PARIS S.G.	17	11	4	2	35-16	37
METZ	17	9	5	3	18-11	32
AUXERRE	17	10	1	6	31-19	31
LENS	17	8	7	2	21-12	31
NANTES	17	8	6	3	19-13	30
GUINGAMP	17	7	7	3	14-11	28
STRASBOURG	17	6	7	4	25-16	25
MONACO	17	7	4	6	26-22	25
MONTPELLIER	17	7	4	6	24-22	25
RENNES	17	7	4	6	20-19	25
BASTIA	17	7	3	7	23-25	24
NICE	17	6	4	7	19-18	22
LE HAVRE	17	6	3	8	13-23	21
BORDEAUX	17	5	4	8	17-21	19
ST. ETIENNE	17	4	6	7	22-27	18
LYON	17	3	8	6	14-19	17
LILLE	17	3	5	9	13-23	14
GUEUGNON	17	2	8	7	12-22	14
MARTIGUES	17	4	2	11	13-24	14
CANNES	17	3	2	12	18-34	11

UNGARIA

Luni, 6 noiembrie, a avut loc mult așteptatul derby al turului, între cele două fruntașe budapestane, *Ferencvaros* și *BVSC Dreher*. Surprinzător, victoria a revenit "berarilor", care în repriza secundă au evoluat mai bine decât a făcut-o Realul în capitala Ungariei, în partida cu Frady din Champions League. Au marcat *Kecskes (84)*, respectiv *Vincze (48)*, *Bukszegy (63)*, *Aranyos (74)*. Meciul fiind televizat, Aranyos, cel mai bun de pe teren, a fost recompensat cu premiul de 50000 forinți. În urma acestui rezultat, *BVSC* s-a distanțat în clasament, având 32 de puncte și un joc mai puțin disputat.

***

Vineri și sâmbătă naționalele de tineret și A ale Ungariei au întâlnit reprezentativele similare ale Islandei.

Pe stadionul Ferencvaros (arhiplin, peste 16000 de spectatori), tinerii jucători maghiari s-au impus cu *3-1*, prin golurile marcate de *Sandor (44)*, *Szanyo (65-penalty și 90)*, respectiv *Gudmunssen (11)*, obținând calificarea. De remarcat că la penalty-ul din min. 65, transformat inițial de Szanyo, s-a dictat repetarea loviturii și eliminarea lui *Vincze*, care a intrat în careu înainte de executare. Au mai văzut cartonașul roșu și islandezii *Gudlakssen (min. 40)* și *Jonsson (min. 74)*.

BERARII, CARTONAȘELE ROȘII, PESCĂRUȘUL TUPEIST!

Doar 2000 de spectatori au urmărit meciul dintre primele selecționate, disputat pe stadionul lui Vasas. Ungaria a învins cu 1-0, gol marcat de *Illes* (55), din pasa debutantului Bukszegy. Dealtfel Ungaria n-a apelat la nici un străinier! Cea mai interesantă fază a meciului a fost urmărirea unui pescărus (!) apărut pe gazon la începutul partidei. În min. 30, când un jucător al gazdelor a fost deranjat de prezența nepoftitului musafir, arbitrul a oprit jocul, unul dintre organizatori reușind să captureze pasărea, spre dezaprobarea fanilor!

ȘTEFAN MARTON

VLAICU DORIT DE HAIDUK SPLIT!

FOTBAL vest

Anul V Nr. 45 (199) ● 21-27 Nov. 1995
Apare marți ● 12 pagini ● 500 lei

■ MAGNET ■ MAGNET ■ MAGNET ■ MAGNET ■

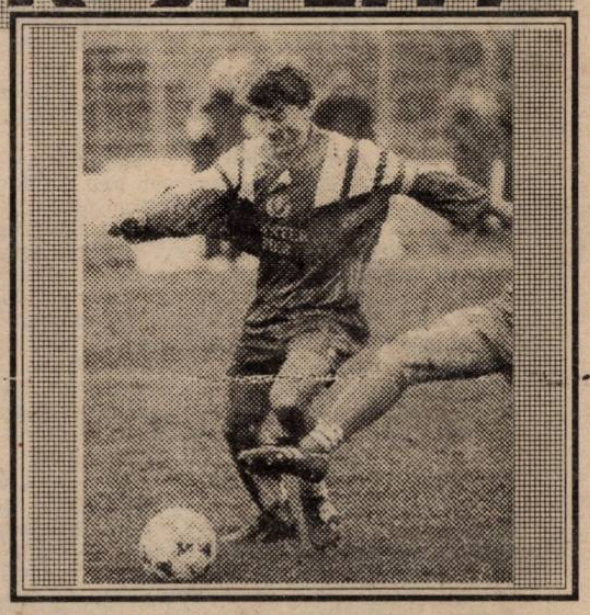

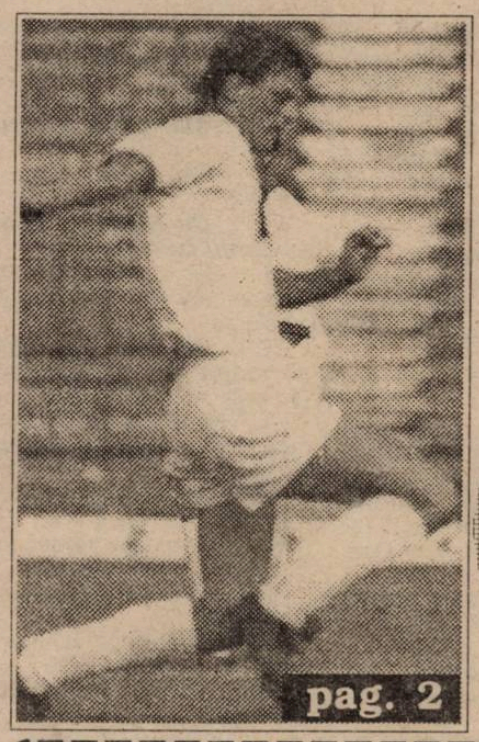

pag. 2

FOTBAL VEST PHONE

Alo, Porto...

IOAN TIMOFTE

``Valoarea îmi dă dreptul să joc în Anglia``

UTA NU RENUNȚĂ

Comunicatul oficial al clubului arădean

pag. 5

APARIȚII ȘI... DISPARIȚII...

O NOUĂ DEMISIE

CHIȘI!

După an an și jumătate, a reapărut ... BANCA MINUNE: DEMBO-ȘUNDA

DUPLEX CHEFERIST

pag. 4

ADRIAN BOLDOR

"În spatele meu nu e decât... plasa!"

ALIN ARTIMON

"Nu merg neinvitat nici la nuntă"

VOCEA PORUMBELULUI ÎNGHEȚAT

(Nu iese fum fără zvon, din stadion în stadion)

Ce contează că e frig? Ne-ncălzim cu fotbalu'! Sâmbătă am sărit de dragul fotbalului ăsta și peste masa de prânz... Noroc cu semințele prietenului Jaga, care, ca și mine, după ce și-a făcut datoria de vechi cheferist, de la unspe, s-a dus să înfrunte și vântul rece de pe coronamentul lu' Poli... ● Și nu contează că mi-au înghețat penele din moment ce am văzut într-adevăr fotbal. Dimineața l-am văzut pe Foale în vână, pe Stoican "șăf" la chefereu, pe Artimon... ce să mai zic. Da' degeaba îl văd numai eu. Ce spuneți de o linie de fund la Dinamo cu Contra, Macavei, Bătrânu, Varga și ... Artimon în spatele lor?! Nu-i glumă! Se șoptește pe bune! Poate totuși Poli... ● Poli, care a jucat ca ... în primele etape. Sper să o facă la fel și "afară" ● Din păcate UTA și CSM-ul iar n-au făcut nimic afară. Aud că UTA nu renunță. Corect! În definitiv o despart 6 boabe la "adevăr" de Jiul. O victorie, în retur, la Petroșani și poc! Egalitate!! Da', numa' că trebe trase alte tunuri până atunci. Că Liță va mai trage. Apropo de UTA. Aud că Bebe Mitu și Mănăilă vor fi suspendați. Bebe pentru că a sărit la bătaie, iar Mănăilă că a-ncasat-o! D-lor de la U.T.A., hai că nu-i bună nici de glumă! ● Joi, la conferința de presă de la Poli, am stat și eu pe pervaz. Eu pe pervaz, Manea pe scaunul lui... Anghel. Manea mi-a spus că e întâmplător și că Stelică vine 'napoi! Bata, de la Deta, e cam trist! Să fi simțit ceva? Și tot de la conferința de presă. Sigur că Macavei a plecat cum a plecat, dar n-are nici un rost acum (după!) să fie făcut ferfenită, că a făcut, că a dres ... De ce nu s-a spus nimic atunci? Poate d-aia a și șters-o Maca, pentru că nimeni nu i-a spus (atunci!) nimic... ● A plecat Maca, au revenit Vlaicu și Roti. Primul după câteva luni, al doilea după câțiva ani! Oricum, e frumos! 's d-ai noștri! Numai că Hajduk Split și-a reamintit că l-a vrut acum patru ani pe Sorin și-l dorește-din nou pe Poljud! Iar nu-i glumă, iar e pe bune!! ● Da' să închei cu o glumă. Sâmbătă, în Govândari, după ultimul fluier, Mitracu tuna și fulgera la adresa doctorului echipei resitene care cică l-ar fi "tratat neortodox"! M-a surprins "chestia" deoarece simpaticul doctor Serbescu bolnav fiind, a fost înlocuit la acest meci de ... o și mai simpatică doamnă doctor!! Poate că în zăpăceala intrării pe teren, la accidentări, figura fioroasă a maseurului Mișu Zsizsik să-l fi supărat pe căpitanul de poliție Mitracu?! Eu în locul lui Mitracu tăceam mâlc chiar dacă luam vreo două picioare în ... spate, după ce a făcut cu Ciucur, săptămâna trecută, în tunelu' de la Alba Iulia...

ION GOLUMBU

NUMAI ÎN vest FOTBAL PUTEȚI CITI:

- "ROSSO NERI" N-AU FOST LA GLORIA
- MĂNĂILĂ SUSPENDAT C-A FOST LOVIT?!
- POLI A PLECAT NOAPTEA DIN ȘAG!
- CRISTI ALEXANDRU - AJUTAT DE BOIȚ
- LITIGIUL "POPESCU" SE DECIDE LA SZEGED
- SÂMBĂTA CONTESTAȚIILOR ÎN C-TIMIȘ

GLASUL CIȘMIGIULUI

■ Prin squarul de piatră al microbiștilor se discută despre risipa pe care a făcut-o Mircea Sandu (și-a turnat șampanie în cap) la întoarcerea de la Kosice. Cică gestul ar fi întemeiat, deoarece dacă ieșea altfel la slovaci, pe cel mai înalt scaun federal s-ar fi cocoțat nimeni altul decât Cornel Dinu. Dar așa, Mircea Sandu se poate considera "reales".

■ Și tot legat de Kosice. Prin Cișmigiu se susține că dacă tricolorii i-ar fi avut ca adversari pe cei de la Anticoroziv sau Antilosport (echipe de categoria "Onoare" din București) ar fi avut ceva mai multe dificultăți de întâmpinat decât au avut în fața lui Dubovsky & Co. Mai sunt unii care cred în triunghiul Paris - București - Kosice. "Francezii, chiar și la un egal cu Israelul, scăpau de baraj. Condiția era ca ei să facă 3 puncte la una din echipele din primele patru, pentru a avea clasare fără emoții în clasamentul special al secunzilor" susține moș Pavel, unul dintre veteranii parcului. Nu este singurul. Totuși, noi credeam că "veteranii" s-au obișnuit cu "triunghiurile" din campionatul intern. Pe plan internațional nu facem așa ceva. Iar Mircea Sandu e băiat cinstit, nu cum îl acuză unii că la celălalt Kosice a vârât în jambierele nu știu cărui arbitru 50.000 de parai. Iar Bella Kassay nu s-a dus de vineri în Slovacia, așa cum zic gurile rele.

■ Mare vânătoare, mare de super-tari rapidiști, sâmbătă pe stadionul Dinamo. Motivul ar fi, după cum zic unii, că după ce au intrat în țară, venind de la Kosice, suporterii vișinii i-ar cam fi făcut pe cei "bianco-rossi". Culmea, pentru a se apăra de "urgia" vișinie, suporterii dinamoviștilor au stat laolaltă cu cei din Ghencea. Pe "Dinamo" nu a fost prezent decât Baboi - "Sănătate curată", șeful aripii moderate a galeriei giuleștene.

■ Și dacă tot am amintit de Dinamo, se spune că toată lumea - suporteri, conducere, jucători - este de acord că arbitrul Ioan Toma nu a copiat (nici în clasele primare, nici în liceu - dacă îl are - și nici la teste) vreodată. Și nici nu va fi recuzat de Cornel Dinu. El a fost corect. Față de Dinamo. Față de "șepcile roșii" însă...

■ Mare bătălie mare pentru Demollari. El este dorit atât în Giulești cât și în Ghencea. Conducătorii îl vor, antrenorii nu. Se spune că sunt mai multe șanse ca albanezul să devină militar. Nu de alta, dar la 31 decembrie îi expiră contractul și fostului său antrenor din Grecia, Emerich Jenei. Și tot de la această dată s-ar putea ca "Țiți" să devină secund. Apropo de "Imi" Și-a schimbat partidul din nou. După ce a trecut de la UDMR la PL '93, recent s-a înscris în PD (FSN). Nu și-a declarat însă și vârsta. Noi o știm, dar nu o spunem. Poate vrea omul să și candideze pe vreo listă și de aceea... Oricum, el este dorit și la Oradea, nu numai pe liste...

■ Și tot fiind la capitolul antrenori, se zice că de fapt Dinamo este antrenată de Cornel Dinu, Cheran fiind doar în acte.

COCO CHANEL

FOTBAL VEST PHONE
ALO, PORTO?
IOAN TIMOFTE

"Îmi pare bine c-am participat la <<momentul Kosice>>"

(vineri, 17 noiembrie, ora 14.45, ora României)

REP.: ***Alo, Tim?***

I.T.: Da?

REP.: ***Ești foarte ușor de găsit! Doar Iordănescu nu te-a "prins", primăvara trecută, la telefon...***

I.T.: ...

REP.: ***Ce faci la această oră?***

I.T.: Sunt în autocarul echipei, în drum spre Lisabona, unde mâine avem meci cu Benfica.

REP.: ***Boavista e pe locul 2, după F.C. Porto, dar cu două puncte în fața lui Benfica! Aș zice că mergeți ca favoriți!***

I.T.: Nu-i chiar așa! Benfica e Benfica! Deși și noi, în acest sezon, jucăm foarte bine...

REP.: ***Ce obiectiv are Boavista?***

I.T.: Evident, cupele europene. Dealtfel, ni se oprește permanent 25% din primele de joc, sumă care o putem încasa la atingerea obiectivului. Este de fapt o treabă normală, dacă ținem cont că Boavista, în afară de sezonul trecut a jucat mereu în cupele europene.

REP.: ***Cum a fost la Kosice?***

I.T.: Totul a fost bine pentru că am câștigat!

REP.: ***Nu ți se pare puțin să fii convocat la "națională" doar pentru a intra câteva minute în final?***

I.T.: Mă așteptam să joc chiar de la început. Dar antrenorul Iordănescu are tactica sa și el gândește meciul și echipa. Așa că... Oricum, îmi pare bine că am participat la acest moment istoric al fotbalului românesc.

REP.: ***Ce ți-au spus colegii de echipă la întoarcerea în Portugalia?***

I.T.: S-au bucurat pentru mine.

REP.: ***Ai coechipieri care joacă în națională Portugaliei?***

I.T.: Pentru meciul cu Irlanda n-a fost selecționat nici unul. Dar am colegi care pot oricând juca în echipa Portugaliei.

REP.: ***Dar alți "stranieri" care ar putea fi prezenți la Euro'96?***

I.T.: Nu, toți sunt sudamericani, așa că ...

REP.: ***Deci s-ar putea să fii singurul jucător de la Boavista prezent în Anglia?***

I.T.: Asta dacă voi fi selecționat!

REP.: ***De ce, crezi că Iordănescu s-ar putea să te "uite" din nou?***

I.T.: Nu știu. Așa cum am mai spus, Iordănescu își face strategia lui. Rămâne de văzut dacă voi fi considerat necesar pentru această strategie. Și mai depinde de cum voi juca eu în acest campionat. S-au scurs doar 10 etape, până la vară mai e ...

REP.: ***Eu îți doresc să nu fii omis din lotul pentru Anglia...***

I.T.: Sincer vorbind, cred că valoarea actuală îmi dă dreptul să fiu în lotul de 22 al României. Dar, până la vară mai e...

REP.: ***Un gând pentru Poli?***

I.T.: Cu cine joacă mâine?

REP.: ***Cu Bistrița, ce le transmiți băieților?***

I.T.: Să câștige! Eu le doresc să câștige toate meciurile!

REP.: ***Rămâne valabilă afirmația ta că îți vei încheia cariera la Poli?***

I.T.: Fără discuții!! Deși încă nu știu când o să fie asta...

REP.: ***Adică?***

I.T.: Adică dacă mă voi hotărî să revin să trăiesc în România.

REP.: ***S-ar putea să nu fie așa?***

I.T.: Niciodată nu știi ce-ți aduce ziua de mâine!

REP.: ***Mâine ... baftă cu Benfica.***

La telefonul Fotbal vest

HORAȚIU OLARIU

P.S.: Sâmbătă, ***BENFICA - BOAVISTA 1-1!***

PRIVIND ÎNAPOI ȘI ÎN PERSPECTIVĂ

AVANGRONICĂ FC ARGEȘ - POLI

21 de ani de așteptare

De sub prunii Piteștilor Poli s-a întors mai întotdeauna cu capul plecat, palmaresul contra lui FC Argeș pe terenul din Trivale fiind unul dintre cele mai nefavorabile studenților. Concret, din 20 de întâlniri, timișorenii au câștigat doar una, remizând de alte două ori. Un bilanț care, sperăm, va fi îmbunătățit săptămâna aceasta.

Și dacă am amintit de singura victorie a violeților timișoreni, aceleași culori purtându-le și fosta echipă a lui Dobrin, să specificăm faptul că s-a realizat la 16 iunie 1974, în primul sezon de la revenirea timișorenilor în prima ligă, după o absență de 6 sezoane. Meciul s-a încheiat cu scorul de 1-0, golul victoriei fiind înscris de actualul observator federal, Simion Surdan, în minutul 76. În fața a 8000 de spectatori, la fluierul arbitrului Gheorghe Popovici (București) s-au aliniat echipele: ***FC ARGEȘ: Stan-Ciolan, Pigulea, Nedelcu, Ivan-Mustățea (55, Prepurgel), N. Popescu-Troi, Radu, Dobrin, Jercan (73, Burcea). POLI: Jivan-Mioc, Păltinișanu, Arnăutu, Maier-Surdan, Mehedințu, Lața-Dașcu (62, Kovalcsik), Bojin, Floareș (72, Pîrvu).***

Însă cel mai controversat meci s-a jucat la 8 decembrie 1985, când gazdele au câștigat cu 4-3, după ce Poli condusese cu 3-0 în prima jumătate de oră. Scorul a fost cel înregistrat pentru că așa a vrut arbitrul acelui meci, Cristian Teodorescu, celebru în lumea fotbalului pentru "prestațiile" sale! Deci, 11.000 de spectatori au răsuflat ușurați în minutul 90. Despre meciul retur, de la Timișoara, pierdut de Poli, meci care i-a trimis în liga a doua, alte amănunte la timpul potrivit. Iată și echipele care au evoluat în acel meci cu 7 goluri: ***FC ARGEȘ: Cristian-Voicu, Stancu, Pîrvu, Eduard-Bănuță, Badea, Toma (29, D. Zamfir), Iovănescu-Jurcă (70, Bobaru), Ignat. POLI: Moise-Șunda, Ionuț, Șulea, Lehmann-Sabou, Rotariu, Oancea, Vlătănescu-Bolba (16, Mureșan), Giuchici (5, C. Bozeșan).*** Au înscris ***Badea (min. 40 și 45, ambele din penalty), D. Zamfir (61), Jurcă (75)*** respectiv ***Giuchici (4), Sabou (30) și Rotariu (31).***

Anul	'61 '62	'63 '64	'65 '66	'66 '67	'73 '74	'74 '75	'75 '76	'76 '77	'77 '78	'78 '79	'79 '80	'80 '81	'81 '82	'82 '83	'84 '85	'85 '86	'87 '88	'89 '90	'90 '91	'91 '92
Victorii	5-1	1-0	1-0	2-0		2-0	5-1		2-1	3-1	2-0		2-0	3-1	3-0	4-3	3-0	1-0	2-0	3-1
Egaluri								0-0				0-0								
Infrangeri					*0-1*															
TOTAL				20		17		2		1			44-10							

Marți, 21 noiembrie, de la ora 19.00, la C.O.Ș. o nouă ediție a

CAFENELEI FOTBALISTICE TIMIȘORENE

Naș: *VIOREL VIȘAN*

Se dezbate:

POLI deceniului VIII

Invitați: Petre Mehedințu, Romică Petrescu, Stelian Anghel

ROENTGEN D.N. ROENTGEN D.N. ROENTGEN D.N. ROENTGEN D.N.

DINAMO - "U" CLUJ 1-0: ***Mateuț (58).*** Fără să strălucească, Dinamo a realizat cea de-a 40-a victorie asupra studenților din cele 75 de meciuri jucate. De altfel, de 15 ani clujenii n-au mai învins la București pe Dinamo.

INTER SIBIU - FARUL 3-2: ***Pogăcean (4), C. Szegedi (34), Baciu (58) - Mustacă (28), Ceaușilă (88). Eliminat Blid (Inter - 60).*** După 8 rezultate consecutive pozitive, Farul a înclinat steagul, dar nu fără luptă, în fața unei echipe greu de învins pe teren propriu. Primul gol în D.N. pentru sibianul Marius Baciu (20 de ani, alt jucător pierdut de Poli).

POLI IAȘI - F.C. ARGEȘ 1-2: ***Pancu (39) - Dumitru (26), Schumacher (50). Eliminat Năstase (FCA - 35).*** Surpriză la Iași, într-un meci cu 12 cartonașe galbene și unul roșu. A 6-a victorie la Iași a piteștenilor, ultima datând din 12 septembrie 1982, când a fost 4-2 pentru vizitatori. Ieșenii n-au mai pierdut în Copou din 13 august, când Steaua învingea cu 2-1.

A.S. BACĂU - F.C. BRAȘOV 1-2: ***Scânteie (78) - Hrib (37), Ganea (64). Eliminați: Ciobanu (Bacău - 38) și Drăgan (Brașov - 87).*** Victorie nescontată a brașovenilor, care nu mai câștigaseră la Bacău din 6 decembrie 1987 (1-0), iar în deplasare din etapa a 14-a a campionatului trecut (26 noiembrie 1994, 2-1 la Sibiu).

F.C. NAȚIONAL - CEAHLĂUL 3 - 1: ***Liță (5), Albeanu (25), Dună (60) - Burleanu (74).*** Fără Pantazi, Atomulesei și Ivanov (toți cu "galbene"), Mircea Nedelcu n-a putut alinia formația standard în fața bancarilor, și ei cu o evoluție oscilantă în ultimele etape. Rezultat în consecință, cu specificația că golul lui Burleanu a fost primul marcat de pietreni la București contra Naționalului.

PETROLUL - OȚELUL 2-0: ***Toader (29 - penalty), Zmoleanu (88 - penalty). În min. 72 Spirea (Oțelul) a ratat o lovitură de pedeapsă.*** Al 5-lea meci consecutiv la Ploiești în care gălățenii nu reușesc nici măcar golul de onoare, ultimele 3 jocuri terminându-se cu același scor, 2-0.

SPORTUL STUD. - STEAUA 0-2: ***Doboș (56), Ad. Ilie (66).*** Un "2" pronosportist previzibil, cu atât mai mult cu cât alb-negrii n-au mai bătut Steaua din 11 martie 1984 (2-0), adică de pe vremea lui... Hagi. Stimulat de tricoul tricolor, Toni Doboș înscrie al doilea său gol în acest campionat, după cel reușit contra Oțelului la Galați (2-1), la 4 octombrie.

UNIV. CRAIOVA - RAPID 2-0: ***Badea (15), Cristescu (59).*** Al 24-lea meci în Bănie între cele două echipe, meci care a confirmat tradiția: un singur punct pentru Rapid în aceste întâlniri (1-1 la 2 septembrie 1984).

ETAPA VIITOARE

Et. 17 - sâmbătă, 25 noiembrie: ***Rapid - Dinamo; Ceahlăul - Petrolul; Oțelul - Un. Craiova ; "U" Cluj - Sportul St.; FC Farul - Poli Iași; Steaua - FC Inter; FC Argeș - Poli; Gloria - FC Selena; FC Brașov - FC Național.***

ETAPA PE COMPUTER

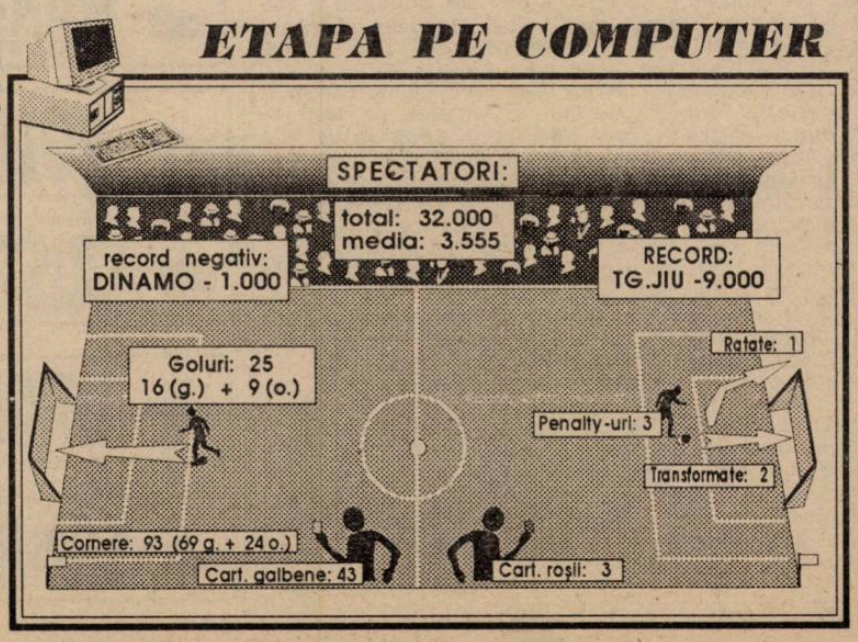

■ MAGNET ■

General manager
RICHARD ANDRESS

FOTBAL vest

Str.Paris nr 2A Timișoara tel. 056/190656

Director onorific:
MARCEL TOLCEA
Director
DUKI POPOVICI
Redactor-Șef
SANDU USUSAN
Colectivul redacțional:
MARIUS BREAZU (șef dep. interne), OVIDIU PĂCURARIU (șef subredacție Arad), PETRU FUCHS (șef subredacție Caraș), MIHAI COMȘULEA (șef dep. externe), CORNEL BOCIORT (secretar gen. de redacție), RADU SUCIU (ideolog).
Redactori editorialiști:
JACKIE IONESCU, MIKI JUNEA,
Șef departament difuzare:
LASZLO MOLNAR
Colaboratori permanenți:
ȘTEFAN MARTON, GHIȚĂ OCHIȘOR, HORST SZEIBERT, HORAȚIU OLARIU, BRANKO VUIN, PAUL BOCȘANU, FLORIN NEMEȘ, MIHAI CERCEL, CĂLIN PĂLTINEAN, SILVIU FLORESCU, RAUL SPILLER., CIPRIAN URICAN
Reporteri speciali:
NELU SERE, HORIA CIULEA, LUCIAN GHEORGHIU
Tehnoredactare, culegere și evidență compueterizată

CULTURAL SRL
Timișoara
Tipar off-set:
MEDIAGRAF S.A.

CÂT NE-A LIPSIT VLAICU 11 ETAPE!

Stadion "Dan Păltinișanu", teren moale, timp închis, friguros, spectatori 4.000.
Arbitri: V. Ilie (București) - C. Ștefan (București), S. Ioan (Galați).
Observator: Ioan Voica (București).
Cartonașe galbene: -

7	ALMĂȘAN	1	CÎMPEANU (cpt)	5
7	CONTRA	2	DUMITRU	5
7	PELICI	3	SĂSĂRMAN	5
6,5	STOICOV	4	NĂSTASE	5
6,5	CĂLIN	5	CRISTEA	5
7,5	ROTARIU	6	MIRONAȘ	5
7	SĂVOIU	7	NISZTI	6
7	VELCEA	8	RĂDUȚĂ	5
8	BĂBAN	9	I. LAZĂR	5
8,5	(cpt) VLAICU	10	IFTODI	5
5	KOVACS	11	MATEI	6

AU MAI JUCAT: **15** VOICA 6, din min. 45, în locul lui Răduță; **14** NICOLAE 6, din min. 60, în locul lui Năstase; **16** CONTESCU 6, din min. 71, în locul lui Kovacs; **13** BARNA, din min. 85, în locul lui Săvoiu; **15** IVAN, din min. 87, în locul lui Contra.

GOLURILE: MIN. 31: BĂBAN, deviere inspirată, din careul mic, a unui șut al lui Rotariu; MIN. 39: CĂLIN, gol fabulos, șut senzațional de la 25 m, în vinclul drept, mingea "mușcând" și transversala porții lui Câmpeanu; MIN. 79: SĂVOIU, reluând în poarta goală mingea revenită din bară, la șutul - după o acțiune personală - a lui Băban.

OCAZII MARI: Min. 30: "lob" excelent al lui Călin, respins în extremis, de sub transversală, de Câmpeanu; Min. 36: combinație în viteză între Vlaicu, Stoicov și Călin, încheiată cu un voleu "peste" al ultimului; Min. 69: "boltă" de la 45 metri a lui Mironaș, respinsă de Almăjan în corner; Min. 76: pătrundere pe dreapta a lui Băban, la pasa lui Rotariu, dar centrarea e prea în spate pentru Săvoiu, aflat singur în careul mic; Min. 84: Săvoiu "liftează" la vinclu centrarea lui Călin, dar Câmpeanu e la post.

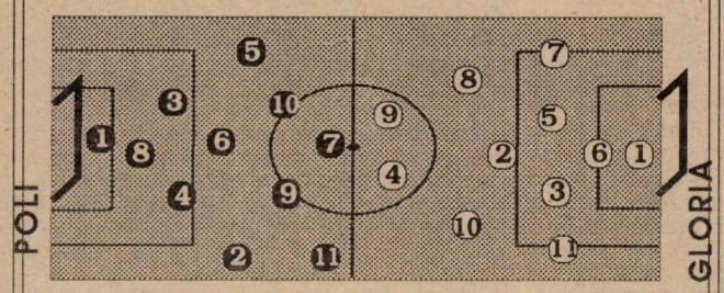

Poli a întrerupt, evident, curba descendentă care a urmat... euforiei începutului. Cuplul Dembo-Șunda a adus un suflu tineresc unei echipe... tinere, care, la un moment dat, începuse să joace... bătrânește. Și noul cuplu de antrenori n-a făcut numai atât... ● S-au produs câteva mutații la nivelul așezării echipei în teren. Călin i-a cedat postul de coordonator lui Vlaicu, jucând acum pe "banda" dreaptă. Din această zonă, Kovacs s-a mutat pe dreapta. Locul lui Macavei, pe post de libero, l-a luat Velcea, în locul căruia (postura de mijlocaș la acoperire) a venit Iosif Rotariu. Și încă o schimbare fortuită: în locul lui Gușatu, accidentat, vârf împins joacă Săvoiu. ● Ce am văzut nou în jocul echipei. Băban joacă mult mai retras, intrând în combinații cu Vlaicu, Călin, Rotariu, după caz. Și Marcel a jucat deosebit de bine sâmbătă, fiind în permanentă mișcare, demarcându-se pe tot frontul de atac, penetrant și bătăios.

POLI - GLORIA BISTRIȚA 3-0 (2-0)

"Nouarul" timișorenilor a și înscris al doilea său gol din acțiune în acest campionat, fiind coautor decisiv la ultimul de sâmbătă. ● Aceste ultime meciuri, cu atât mai mult cel cu Gloria, ne-au demonstrat cât de mult a lipsit Vlaicu în primele 11 meciuri ale campionatului. ● "Roti"s-a dovedit a fi un adevărat om de echipă. a jucat 90 de minute, a jucat bine. Stăpân pe el, clarvăzător... Coautor la primul gol. Câștig real pentru echipă! De reținut că Iosif a jucat după o perioadă de convalescență. ● De nerecunoscut: Kovacs! După un debut fulminant în primele etape, Sanyi e de nerecunoscut. De vreo... 10 meciuri! Vorba aceea... îl cam paște banca! ● Bistrița, o echipă obstrucționistă, n-a reușit să-și facă marcajul dorit, datorită mișcării permanente a "alb-violeților". A reușit să "țină" echilibrul vreo jumătate de oră și... atât. Singurul lor șut pe poartă a fost în repriza a doua, surprinzător, la o "mică" nesportivitate a lui Mironaș. Polițiii au trimis mingea în aut, la o accidentare a lui Vlaicu, pentru a permite intervenția medicului. Și când s-a reluat jocul și toată lumea (inclusiv tribuna, care a reacționat vehement) se aștepta ca mingea să fie înapoiată timișorenilor, Mironaș, de la vreo 45 m, a trimis spre poartă, gata-gata să-l surprindă pe Almășan. ● Deci, încă o "bilă albă" pentru cuplul Dembo-Șunda. Cuplu care, în trecutul mandat, ne-au oferit câteva plăcute surprize în deplasare... Poli joacă etapa următoare la Pitești...

DUKI POPOVICI

la cald... la cald... la cald...

ION BALAUR:

"Am fost depășiți la toate capitolele. Vârfurile timișorenilor au creat multe spații, iar circulația liniei de mijloc adverse ne-a împiedicat să facem un marcaj mai eficient. Inteligența în joc a lui Rotariu a dat o mai mare maturitate echipei. La primul gol al lui Poli, am avut doi oameni în afara fazei de joc. Oricum, victoria lui Poli este clară și meritată. Nu am nimic de reproșat arbitrajului."

EMERIC DEMBROVSCHI:

" Am învins o echipă bună, care ne-a pus probleme. S-a jucat în viteză, cu multă mișcare în teren, creându-se mai multe ocazii de finalizare. Cred în continuare în echipă și vrem să impunem un stil de joc propriu, cu schimbări de locuri și multă alergare. Cred că astăzi am început să arătăm acest lucru."

JUCĂTORUL MECIULUI

SORIN VLAICU

"A fost un meci greu, de luptă, așa cum ne așteptam dealtfel. Acum, de fapt, toate meciurile sunt decisive pentru noi. Toți vin după puncte, Bistrița e o echipă dificilă, care se agață, face marcaj necruțător.... E bine că n-am greșit în apărare. Punctul de la Brașov n-a fost atât de important pentru clasamant, cât pentru moralul echipei. Avem o formulă nouă de echipă, cea mai bună, cred eu, cu Velcea libero și Roti în fața apărării. Aștept explozia din deplasare!"

▼ POLI PULS ▼ POLI PULS ▼

Roti a așteptat 9 ani...

...pentru a îmbrăca din nou tricoul alb-violet. Sâmbătă el a încheiat un ciclu de peregrinări care au durat mai mult de 9 ani, dacă punem la socoteală că ultimul meci jucat de Iota pentru Poli poartă data 18 iunie 1986, într-o miercuri care a coincis cu retrogradarea lui Poli, după un meci cu cântec, pierdut la Timișoara în fața lui F.C. Argeș (1-2) în ultima etapă a campionatului.În perioada 1980-86 a evoluat pentru Poli în prima divizie în 76 de meciuri, marcând 12 goluri.

...Adi Săvoiu numai un an...

Tot sâmbătă am mai consemnat un jubileu: golul marcat de Săvoiu a venit la un an de la ultima reușită a atacantului polist într-un meci oficial: la 16 noiembrie 1994 Adi Săvoiu înscria singurul gol al întâlnirii Poli - Tractorul din etapa a 14-a a Diviziei A.

...iar Gușatu va aștepta câteva luni

Accidentat ușor la Brașov, Mugur Gușatu a recidivat la antrenamentul de joi. În aceeași zi, piciorul drept i-a fost pus în ghips de doctorul Vermeșan, vârful lui Poli fiind suspect de ciupitură de menisc. Rămâne de văzut dacă va fi necesară o intervenție chirurgicală clasică, situație în care convalescența ar dura câteva luni. Ar mai fi o soluție: o artroscopie cu laser, care s-ar putea efectua la București, caz în care Gușatu și-ar putea relua pregătirile după vreo 10 zile.

Dacă era și Gușatu, Gloria pleca cu patru!

Evoluând din nou cu ambiție și dăruire, favoriții noștri și-au arătat adevărata valoare surclasând una din cele mai slabe echipe care a trecut pe la Timișoara. Sub privirile a circa 5.000 spectatori, din care mai bine de 900 de tifosi în peluza sud, squadra viola a învins o echipă din cooperativă. Acest 3-0 spune mult despre diferența de valoare dintre cele două echipe, deși înaintea meciului oaspeții erau "puși" pe locul cinci, iar noi "aruncați" chiar pe ultimul loc. Am remarcat cu bucurie frumosul gest al echipei de a saluta peluza sud la sfârșitul meciului, dar noi îi așteptăm pe băieții alb-violeți să vină în "CURVA SUD" și după înscrierea fiecărui gol, mai ales dacă este în poarta din sud. durile, dumnealui le-a deschis porțile! Rugăm pe cei din conducerea clubului să ia măsuri pentru a nu mai fi trimiși în "misiune", pe stadion, astfel de oameni care nu-și fac nici pe departe datoria pentru care au fost trimiși.

Transmitem, pe această cale, sincere condoleanțe răposaților "Red Fighters", care au luat o decizie înțeleaptă, aceea de a nu-și mai încuraja echipa, pentru că oricum erau insignifianți. Acum Aradul nu mai are nici echipă (că *galerie* nu au avut niciodată), v-a umilit până și C.F.R.-ul. Ce vă făceați dacă veneam noi?

Am primit o nouă scrisoare adresată tifosilor bianco-viola de la un grup de fani timișoreni prin care suntem înștiințați că în curând Timișoara va avea o a doua

TIFOSERIA

Urmează deplasarea de la Pitești, de unde sperăm ca echipa să se întoarcă cu cel puțin un punct, noi fiind decișI să ne susținem favoriții și în acest meci. Deci, după ce am speriat Bucureștiul și Clujul cu fumigene și petarde, urmează Pitești, acolo unde trebuie să arătăm acestora cine sunt *adevărații ultras* alb-violeți.

Revenind la ceea ce a fost sâmbătă, trebuie să amintim faptul că din cauza unui Gardian Public s-a deschis una din porțile peluzei sud, pe unde au ieșit cei ce aveau bilet cu reducere și nu doreau cu adevărat să susțină echipa alături de noi. Gardianul a motivat ceea ce a făcut "declarându-ne" în exclusivitate: "Să iasă lumea, că e pauză!" În loc să nu lase spectatorii să sară gar- galerie care va sta în peluza nord. Aceasta se pare că va fi de influență germană, fapt care nu poate decât să ne bucure. DAS NEUE SKINHEADS MALVEN FARBING sunt oricând binevenițI pe stadionul nostru. Vă așteptăm la meciul cu Steaua!

P.S.: *COMANDO VIOLA ULTRA CURVA SUD cheamă doar adevăratii suporteri alb-violeti vineri 24.XI.'95 in fata Garii de Nord (ora 8.15) pentru deplasarea la Pitesti.* Amănunte privind deplasarea se pot obține joi, ora 16.00, la sedința suporterilor care va avea loc pe stadion.

Topul suporterilor Ultras:
1. Iosif Rotariu
2. Marcel Băban
3. Sorin Vlaicu

Ultimul loc al topului:
Sany Kovacs

COMANDO VIOLA ULTRA CURVA SUD

HENȚ CU ...MÂNA

Fond de TEN pentru obrazul VESTIARULUI

Deși e băiat simpatic, DORIN MICSA, căpitan-nejucător de TEN-is în VESTIAR, are darul de a călca pe encefalul abonaților ROMTELECOM-ului în fiecare luni seara, în nocturnă, pe Canalul 31, practicând stereotip și excesiv "temporizarea" conversației prin pase repetate înapoi, lateral și viceversa, până când "tușierul" din regie face scurtă la mână semnalizând desele-i pozitii...AFARĂ DIN JOC, iar abonatul adoarme cu ROMTELECOM-ul în mână.

Și, pentru că TEN-ul subțire și violet în VESTIAR se ține, la ultima întâlnire (de genul ăsta, sperăm) de luni, 13.11.1995, euro-showman-ul ne-a prezentat o serie de reluări ale celor mai "interesante" faze din jocul de... Rummy, pocker și 66, faze create de băieții lui "DEMBO" în deplasarea susținută cu trenul ceferiștilor ce-i ducea spre Brașov, cerând mai apoi, umil, clemență druckerilor de la Gara Mare că timpul lor de joc a expirat, poftindu-i la (următorul) VESTIAR.

In final, pentru repetate abateri săvârșite în numele Sportului Rege noi, cei din C.D.A.R.(Comisia de Disciplină a Abonaților ROMTELECOM-ului) propunem sancționarea AMATORULUI de fotbal DORIN MICSA cu un număr de 10 (zece) telefoane pe care va trebui să și le dea singur în fiecare luni seara, direct, din și la VESTIAR.Iată, suntem în putere să-i dăm și vreo două...NUMERE (19.46.01, 19.50.35)!

DORIN, băiatule, dacă nu prinzi legătura să vorbești cu ....MICSA, atunci sună la informații Gara de Nord (tel.: 19.38.06), prezintă-te frumos și cere-le, cu titlu de împrumut, caseta meciului UTA-CFR încheiat la egalitate, adică 2-2.

C.D.A.R. - Aripa cea Dreaptă
(pentru conformitate: Van BasTEN)

CLASAMENT D.N.

	TOTAL						PENALTY-uri în favoare Total	PENALTY-uri în favoare Marc	PENALTY-uri împotriva Total	PENALTY-uri împotriva Marc	ACASĂ					AFARĂ					Adevăr	Galb.	Rosii	Media Spect.
1 STEAUA	16	11	3	2	39-17	36	6	4	5	4	7	6	1	0	25-7	9	5	2	2	14-10	+15	37	4	7212
2 DINAMO	16	9	2	5	20-16	29	3	3	1	1	9	7	1	1	17-8	7	2	1	4	3-8	+2	36	5	3109
3 RAPID	16	9	1	6	33-18	28	1	1	1	1	8	6	1	1	20-6	8	3	0	5	13-12	+4	40	2	9498
4 UNIV. CRAIOVA	16	8	3	5	22-13	27	2	1	5	5	9	8	1	0	17-1	7	0	2	5	5-12	0	48	2	4276
5 FARUL	16	8	3	5	28-20	27	1	1	3	3	8	6	1	1	15-5	8	2	2	4	13-15	+3	50	3	4374
6 GLORIA B-ȚA	16	8	1	7	20-18	25	2	2	4	4	8	7	0	1	15-5	8	1	1	6	5-13	+1	30	0	2310
7 CEAHLĂUL	16	7	3	6	21-24	24	4	3	2	2	8	7	1	0	13-2	8	0	2	6	8-22	0	30	1	5811
8 NAȚIONAL	16	7	2	7	25-30	23	3	3	3	1	8	4	1	3	16-16	8	3	1	4	9-14	-1	44	3	4936
9 INTER SIBIU	16	6	3	7	19-18	21	3	2	4	2	8	6	2	0	13-4	8	0	1	7	6-14	-3	39	3	3374
10 PETROLUL	16	6	3	7	18-19	21	4	3	3	2	8	6	2	0	13-4	8	0	1	7	5-15	-3	36	3	4873
11 U CLUJ	16	6	2	8	20-20	20	5	4	3	2	7	5	1	1	18-7	9	1	1	7	2-13	-1	46	3	2927
12 FC ARGEȘ	16	6	2	8	20-26	20	5	4	3	3	8	5	1	2	15-9	8	1	1	6	5-17	-4	53	4	7373
13 OȚELUL	16	6	1	9	18-22	19	5	3	4	4	8	6	0	2	15-6	8	0	1	7	3-16	-5	34	1	5249
14 FC BRAȘOV	16	5	4	7	16-27	19	2	2	3	3	8	4	4	0	8-4	8	1	0	7	8-23	-5	46	4	4185
15 POLI IAȘI	16	6	1	9	19-35	19	0	0	5	4	8	5	1	2	13-8	8	1	0	7	6-27	-5	42	5	10248
16 SPORTUL STUD.	16	5	3	8	17-18	18	1	1	4	4	8	5	1	2	14-6	8	0	2	6	3-12	-6	41	2	9936
17 POLI	16	5	3	8	27-29	18	6	6	3	2	8	5	1	2	23-10	8	0	2	6	4-19	-6	31	5	7749
18 AS BACĂU	16	6	0	10	20-32	18	5	5	4	3	8	6	0	2	17-7	8	0	0	8	3-25	-6	48	2	5123

GARNITURA SE PUNE, ÎNCET-ÎNCET, ÎN MIȘCARE

CFR - GAZ METAN 2-0 (1-0)

Stadion CFR, teren moale, timp închis, spectatori 500
Arbitri: G. Ionescu - Gh. Farcaș (ambii București), I. Dumitrică (Craiova) Observator: Ion Voica (București)
Cartonașe galbene: Himcinschi, Maier, Foale
CFR: Boldor 6,5 - Artimon (cpt) 7 - Diaconescu 6,5, Himcinschi 6,5, Sandu 7, Florescu 6 - Stoican 7,5, Ianu 6,5 (88, Perdei), Gligorovici 6 (75, Chira) - N. Petre 6 (82, Majearu), Foale 7,5.
Antrenor: D. Firițeanu. Pe bancă: Anca, Kovacs
GAZ METAN: Roșca 6 - Botezan (cpt) 6 - Ciurar 5 (46, Maier 6), Lungu 6, Someșan 6, Teleabă 5 - Callo 7, Stef 5 (60, Szakas 5), Hîncu 6 - Cl. Șomfălean 5, (77, F. Popescu), Albu 5.
Antrenor Fl. Ispir. Pe bancă: Filip, Fl. Somfălean.
Au marcat: FOALE (min 2) care a reluat din 3-4 metri mingea scăpată de Roșca , după un șut al lui Stoican de la marginea careului; FOALE (min 85) cu un șut plasat pe jos, la colț, bine servit de Stoican cu o pasă printre fundașii centrali adverși.

În ciuda terenului greu, jocul a fost destul de curat. Asta și datorită mediașenilor, care formează o echipă cu știința jocului și care pasează bine. Principalul defect, de altfel general în fotbalul românesc: finalizarea, care nu poate fi acuzată doar prin absența lui Marcadonatu. Chiar și așa, cele 4 puncte cucerite în deplasare de mediașeni constituiau un semnal de alarmă pentru feroviari. ● Înscriind rapid primul gol, ceferiști au avut o primă repriză peste media cu care ne-am obișnuit, perioadă în care ar fi trebiut să-și mărească avantajul la lovitura liberă executată de Artimon (min 13) care a întâlnit transversala, după ce a "șters" mănușile lui Roșca și mai ales la pătrunderea frontală a lui Foale, când același Rosca a respins din cădere, cu vârful ghetei. ● Deși având la pupitru tot echipa timișoreană, repriza secundă a fost ceva mai echilibrată, dominarea gazdelor concretizându-se spre final. ● Practic meciul s-a câștigat la mijlocul terenului, mai "moale" în partea mediașenilor și mai "tare" la ceferiști, poate și datorită întăririlor aduse de fundașii laterali. ● O notă bună pentru Stoican, un adevărat argint-viu, Foale - pe față și Sandu, care a evoluat bine ca stoper. ● Important este că CFR-ul are, momentan, mai multe variante de echipă, modificările de structură - recenta implantare a lui Ianu în linia de mijloc sau deja amintita retragere a lui Sandu în linia de fund - neridicând probleme în ceea ce privește randamantul general al formației. ● Progamul finalului de sezon, cu deplasări la Motru și Satu Mare și cu alte două jocuri la Timișoara (cu FC Bihor și Minaur Zlatna) ar trebui să confirme linia ascendentă pe care se află echipa de la Gara Mare.

MARIUS BREAZU

Foale, mereu în coasta lui Roșca

Apți sau nu, prezenți la meci

În meciul de sâmbătă, Himcinschi și Foale și-au trecut în cont cel de-al 4-lea cartonaș galben, fiind astfel suspendați pentru meciul de la Motru. Cu toate acestea, ei vor face deplasarea în Gorj, situație cu care i-a pus în temă antrenorul Firițeanu: "*Să nu credeți că dacă aveți patru galbene scăpați de deplasare. Vineri veți pleca și voi împreună cu echipa.*"

Schimbare de macaz

După ce, pînă cu puțin timp în urmă, feroviarii își organizau cantonamentele la Sînmartin, cartierul ganeral al echipei se mută, cu 48 de ore înaintea meciurilor, la C.O.S. Sa pare că în camera 104 a antrenorului Dan Firițeanu sunt condiții de a pune la punct tactica de joc, în timp ce proaspeții căsătoriți Diaconescu și Gligorovoci au mai multe posibilitâti de a ține legătura.... telefonică cu jumătățile familiilor, rămase acasă.

Când revine Pavlov?

Accidentat la Fălticeni în etapa a treia (ruptură de ligamente la glezna stângă) Brani Pavlov face antrenamente de reacomodare la efort sub directa supraveghere a lui Doru Miclăus. În paralel el continuă tratamentul la Policlinica pentru sportivi.

la cald... la cald... la cald... FLOREA ISPIR:

"A fost un joc bun, desfășurat în viteză, probabil și din cauza frigului pătrunzător. Victoria timișorenilor este fără dubii, au jucat mai bine. Se pare că ai mei au intrat în vacanță mai repede decât era cazul"

JUCĂTORII MECIULUI

ILIE STOICAN

"Am întâlnit o echipă destul de bună, în fața căreia a trebuit să ne mobilizăm. Suntem într-o formă bună și sperăm ca de la Motru să nu ne întoarcem învinși, așa încât să scăpăm de minusul din clasamentul adevărului."

"Sunt bucuros de victorie, pe care am obținut-o destul de ușor. Terenul greu a defavorizat echipa nevoită să construiască, dar printr-o mobilizare și angajament superior am învins. Cred că începe să se vadă la echipa noastră un stil de joc."

ANGELO FOALE

☺ miniCRONICI SUBIECTIVE ☹

ÎNFRÂNGERE PE PROPRIA MÂNĂ

Foresta Fălticeni - CSM Reșița 3-1 (3-0)

MIRCEA CHIVU: *"Am pierdut meciul pe mâna noastră, încă din prima jumătate de oră. Foresta a deschis scorul foarte repede, în minutul 2, la o minge care nu anunța nimic, un atacant al gazdelor reluând cu capul în gol, la o ezitare a defensivei. Apoi, în minutul 16, Ciucur a degajat din 6 metri exact în picioarele unui adversar, iar la lovitura liberă din minutul 30 jucătorii mei s-au invitat reciproc să joace balonul ricosat din zid. În prima repriză, per ansamblu, am evoluat slab, aliniind 5 fundași. După pauză, l-am reprofilat pe Ciucur atacant, echipa a ieșit la joc, și în consecință am dominat disputa, pe lângă golul de onoare, autor Ciucur, noi având încă 3-4 ocazii nefructificate. Oricum, nici gazdele nu te prea lasă să joci, intrând mai tare, iar tușierii sunt mereu cu fanionul ridicat pe atacurile oaspeților, așa încât la Fălticeni nu se prea câștigă. Mă asteptam să pierd acolo, chiar conducătorii de la Bucovina Suceava atenționându-mă că la Fălticeni condițiile de joc sunt mai speciale. Fălticeniul are un sponsor puternic, se pare de la București. Aș mai spune că am probleme cu portarii, Bosca luând de exemplu golul 3 mult prea ușor, pe centrul porții, iar Panescu joacă în continuare bine <<în față>>, dar se bate de unul singur, căci mijlocașii mei evoluează cam cu frică afară. Deplasarea am făcut-o cu trenul, încă de joi. Centralul Sorescu a arbitrat bine. Am folosit formația: Bosca 4,5 (35, Ianu 5,5) - Serban 6 - Căprariu 5,5, Ibric 5,5 - Ciocoi 5, Ciucur 6 - Szijj 5 (85, Balea), Cr. Alexandru 5,5, Doană 5 (72, Johnson), Marinescu 5 - Panescu 6"*

Au marcat: Bălan (2), Gh. Alexandru (16), Cioloca (30) - Ciucur (85).

ADRIAN BOLDOR — DUPLEX CHEFERIST — ALIN ARTIMON

"În spatele meu e doar... plasa"

REP.: *Astă vară, C.F.R.-ul era considerată o candidată la promovare, sau, cel puțin, aceasta era poziția conducerii clubului. Și totuși, după un început ezitant, se pare că abia acum, în final, vă reveniți...*

A.B.: Părerea mea este că am început mai slab și datorită schimbării de antrenori care a intervenit. A venit dl. Firițeanu, care ne-a cerut să jucăm altceva și până am învățat lecția a trecut ceva timp... Dar de la meci la meci jucăm tot mai bine... Au venit și câțiva jucători noi, Chira, Ianu, Rotariu și, acum, în locul lui, Sandu Rocco. În fotbal trebuie timp și pentru organizare...

REP.: *Din ce am văzut eu astăzi, C.F.R.-ul începe să iasă din careul de 16 metri, joacă mult mai combativ, cu trasee prestabilite, într-un cuvânt mai ofensiv. Cum se vede acest fapt din poartă?*

A.B.: Se vede frumos! Mai ales acasă, unde echipele adverse nu-mi prea "dau de lucru"! Altă dată aveam emoții, știind că oaspeții vor avea două - trei ocazii și vom avea probleme. Antrenorul ne cere acum altceva. Zeci de ore, la antrenamente, s-a lucrat intensiv pentru această nouă față a C.F.R.-ului care a început să se... iveească.

REP.: *Până cu o etapă înainte de a publica noi echipa ideală a Fotbal vestului, conduceai în topul portarilor. A venit însă nefericitul meci de la Baia Mare, o notă proastă pentru tine...*

A.B.: Asta-i viața noastră, a portarilor! Nu-i nimeni în spatele nostru! Doar plasa!! Dacă gresesc Him sau Artimon mai sunt eu să repar!

REP.: *Vară de vară, ești cam nehotărât în a-ți relua sau nu cariera. Ai luat-o mereu de la capăt...*

A.B.: Mi-am dat seama că nu știu să fac nimic mai bine decât să joc fotbal...

REP.: *Cu cârciuma aia a ta de la Sânnicolau ce mai e?*

A.B.: N-am deschis nici o cârciumă! Au fost numai zvonuri! Zvonuri pe care le-ați "exploatat" voi în Fotbal vest. Poate o să deschid ceva când termin cu fotbalul!

REP.: *Ai fost dus la Poli într-un moment dificil al "alb-violeților", în acel retur '91 după "scandalul Rădulescu". Ai avut câteva evoluții bune, dar s-a renunțat la tine...*

A.B.: Nu știu din ce motiv s-a renunțat, pentru că nu prea am făcut greșeli. Cred că nu m-a plăcut cineva din conducerea clubului...

REP.: *Poate că ești rău de gură!?*

A.B.: Tocmai, că la Poli nu vorbeam cu nimeni. Eram mai mic, eram cel mai nou...

REP.: *Adi, ești român din Sânnicolau, de ce l-ai botezat pe băiatul tău Deian?*

A.B.: Soția mea e sârboaică și, în plus, îmi place nespus de mult Deian Savicevici!

"Nici la nuntă nu merg neinvitat"

REP.: *Aline, ai avut un început mai slab de campionat, dar odată cu creșterea jocului echipei, ai revenit la forma maximă...*

A.A.: La începutul campionatului am avut și niște probleme. Între timp, viața mea familială a intrat pe un făgaș normal și încet, încet mi-am regăsit cadența, să zic așa. În teren mă simt tot mai bine cu Him și cred că evoluțiile noastre împreună vor fi din ce în ce mai bune...

REP.: *Nu mai e doar Himcinschi, e și Rocco Sandu...*

A.A.: El a jucat doar astăzi la marcaj, în mod normal va juca mijlocaș la închidere sau mijlocaș dreapta.

REP.: *În primăvară, trebăie să ții minte, într-o emisiune televizată, te plângeai că-i prea mult mingea "pe apărare", că tot timpul vine adversarul peste voi, că nu prea aveți soluții "acolo în spate" decât să respingeți și iar să respingeți. Se pare că jocul C.F.R.-ului s-a schimbat. Se joacă mai mult la 60 m de poartă, în loc de 16...*

A.A.: Nu vreau să fiu înțeles greșit. Nu vreau să se creadă că e o laudă forțată adusă noului antrenor. Dar jocul a început să "prindă" niște trasee, știm pe unde trebuie "să iasă" mingea și la cine trebuie să ajungă. E tot mai puțină întâmplare în jocul C.F.R.-ului. Sunt niște relații de joc care încep să se vadă tot mai clar și din tribună...

REP.: *Acest fapt avantajează jocul liberoului în câmp?*

A.A.: Și al liberoului și a celorlalți jucători. Toți am învățat exact ce trebuie să facem și, ce e cel mai important, care-i pasul următor...

REP.: *Aline, ești unul dintre jucătorii simpatizați de băieții de la "Fotbal vest". Chiar te-am împins uneori în față, spre... Poli, dar, iată, n-a apărut încă nici o contactare...*

A.A.: Eu nu-mi permit să mă duc nici la o nuntă neinvitat! Dar mai să mă autopropun la Poli? Dacă ei nu sunt interesați de mine, nu-i nici o problemă, probabil că vor fi alții...

REP.: *Cine?*

A.A.: N-are rost să spun ceva. Am vorbit până acum și s-a dovedit că am vorbit în plus. N-a ieșit nimic... Nu vreau să creadă lumea că-mi fac singur reclamă. Când o să apară momentul oportun veți vedea. Poate va fi exact ca la... Macavei...

A consemnat

DUKI POPOVICI

(NEA)GOE N-A FOST ÎN TREN, CI ÎN .... GOVÂNDARI!

GLORIA REȘIȚA - UNIREA A.I. 2-0 (0-0)

Stadion Gloria, teren foarte greu, mocirlos, timp ploios, spectatori 600.
Arbitri: N. Neagoe - M. Vâljoi (ambii Craiova), M. Beudeanu (Brașov).
Observator: Mircea Axente (Arad).
Cartonașe galbene: Bălean, Chiș, Halațiu, Gh. Mărginean.
GLORIA: Fekete (cpt) 7 - I. Pătru 6 Bălean 6 (68, Șirian 6), Brici 7, Chiș 6,5 - Beloia 7,5 (85, Laczko), Dincă 6, Dacica 5,5, Marcu 7 - Ciornei 5,5 (60, V. Rus 7), Decuseară 6.
Antrenor: V. Rosca. Pe bancă: C. Toader, P. Dumitru.
UNIREA: Vlădoi 7 - Păclesan 6.5 (83, Tarcea) - Halațiu 5 (68, Dobra 5.5), Bran (cpt) 6, P. Rusu 5.5, Șipoș 6 - Cr. Stoica 6.5, Gh. Mărginean 5.5, Giurcă 5 - Pusztai 6.5, Mitracu 6 (74, Vlăduleasa).
Antrenor: Ioan Popa. Pe bancă: Seliuc, Luca.
Au marcat: V. RUS (64), "cap" din 10 metri, la centrarea lungă a lui Beloia; BELOIA (84), cu un inteligent lob din afara careului, peste Vlădoi, surprins afară din poartă.

● Gloria și-a făcut planul și, totodată, "plinul", în urma celor două victorii consecutive acasă, ambele la două goluri diferență, obținute în condițiile unui teren foarte greu, care i-a obligat pe jucătorii lui Viki Rosca să-și scoată la iveală atuurile care i-au propulsat și până acum, și anume risipa de energie și dăruirea. ● Unirea, obișnuită cu "transarea meciurilor" în tunelurile de acces în teren, a se vedea meciurile de la Alba Iulia din anii trecuți, plus... etapa consumată sâmbăta trecută, a încercat și la Reșița "enervarea" adversarilor, beneficiind și de un arbitraj al centralului Neagoe orb la duritățile lui Halațiu, Stoica și Giurcă, care trebuiau sancționați cu cartonașe pentru repetate faulturi din spate. ● Dar cel eliminat de pe teren de centralul Neagoe a fost tocmai antrenorul Roșca, acesta protestând justificat față de repetatele duritați ale oaspeților! Arbitrul craiovean a arătat astfel că poți fi caragialesc și în teren, nu numai ca și nea Goe, în tren. ● Vasile Rus, inspirat introdus în teren de Rosca, a marcat la doar 4 minute de la intrarea sa, grație unei execuții extraordinare, cu care Gloria a spart gheața. Portarul oaspeților, Vlădoi, a apărat senzațional până atunci, rămânând însă spectator la golul doi, decisiv, al lui Gaia Beloia. Cârlionțatul "tăuraș", găsit de pasa lui Decuseară cu corpul poziționat lateral față de poartă, l-a executat rapid, cu un superb lob neașteptat, pe bravul Vlădoi, confirmând parcă faptul că idolul său este Alex Del Piero. Publicul, prezent în număr mic în Govândari, a aplaudat frenetic splendida reușită. ● Grație acestui gol, Beloia i-a "șutit" lui Marcu calificativul de cel mai bun jucător al meciului, acesta din urmă vrând parcă să atragă prin jocul său bun privirile și.. ofertele unor echipe din primul eșalon. ● Și Brici, evoluând cu mâna fracturată, a jucat ca pe vremuri, sigur la marcaj, cu intercalări tăioase în atac. ● Meciul însă n-a fost chiar o plimbare pentru Gloria, oaspeții având o mare ocazie în minutul 5, prin Mitracu, șutul acestuia din lateralul careului mic fiind blocat inspirat, prin plonjon, de Fekete, care a anulat astfel un nou scenariu cu "frica de rezultat"

PETRU FUCHS

JUCĂTORUL MECIULUI

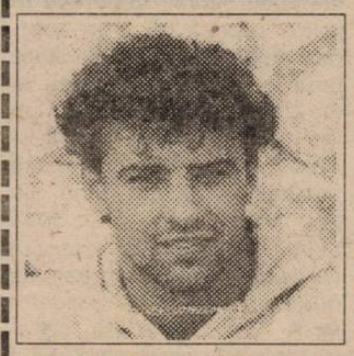

GAIA BELOIA

"Simt că mă aflu într-o mare formă de câteva etape, dar asta în condițiile în care și colegii mei mă ajută enorm, iar maseorul Misi Zsizsik își are și el contribuția sa. Ne-a cam fost frică de starea terenului, de ploaie, dar se pare că ne-am dovedit superiori adversarului, și totul a ieșit bine"

Decuseară n-a mai marcat... de dimineață

POLIȚIȘTII ÎNTRE EI

Rechemarea lui Tavi Vasile Rus sub culorile Gloriei s-a dovedit extrem de inspirată. Meritul revenirii este în mare parte al directorului sportiv Gabi Vanea, care l-a readus de la echipa M.I. Dinamo Reșița. Oricum, se poate spune că polițistul reșițean a "decis" schimbarea unui coleg... de uniformă, Mitracu (cu grad de căpitan la Alba Iulia)! Mitracu a fost înlocuit din "post" la câteva minute după ce V. Rus a marcat...

ROSSO-NERI N-AU FOST ÎN GOVÂNDARI

Anunțata prezență în tribunele stadionului Gloria a galeriei CSM-ului, "Fan Club Rosso Neri", pentru a-i încuraja pe cei din Govândari, n-a avut loc. Chiar dacă Gabi Vanea a promis intrarea galeriei care dorea să o.. huiduie pe Unirea. Cei 10-20 de spectatori veniți cu câteva minute înaintea începerii meciului pentru a se răfui cu jucătorii oaspeți... pe gratis, nu erau membri ai frumoasei galerii din Valea Domanului.

la cald... la cald... la cald...

VICTOR ROȘCA

"Să știți că nu arbitrul m-a eliminat din teren, ci eu m-am cerut afară! Simteam că nu mai rezist în atmosfera tensionată de după atacul <<la rupere>> asupra lui Chiș, nesancționat cu cartonașul roșu de arbitru. Au mai fost și două ofsaiduri nesancționate, dar știam că și arbitrul va face același lucru (n.r. - eliminarea antrenorului). Cât despre meci, sunt satisfăcut de rezultat și de faptul că Gloria începe să redevină o echipă iubită și admirată de spectatori."

IOAN POPA

"Meci disputat pe un teren foarte greu, Gloria câștigând grație faptului că a fructificat mai prompt ocaziile avute. Unirea a avut două-trei ocazii, din păcate nefructificate, dar pot spune totuși că băieții mei s-au luptat până la epuizare. Am venit la Reșița să câștigăm, pe parcursul meciului ne-am obișnuit și cu ideea unui meci egal, pe care însă l-am terminat prin a-l pierde. Felicit Gloria pentru victorie, cât și pentru ospitalitatea oferită".

Maramureș Baia Mare - UTA 2-1 (0-0)

☺ miniCRONICI SUBIECTIVE ☹

LADISLAU KOROSI: " A fost un joc de angajament, pe un teren greu din cauza ploilor căzute 3 zile consecutiv, gazonul în ziua jocului fiind plin cu apă. A fost o partidă disputată într-o deplină sportivitate. S-a jucat cu garda deschisă. Jocul nostru a avut mai multă maturitate, dar Baia Mare a profitat de două greșeli ale defensivei noastre, punctând de două ori, față de numai o reușită a noastră. După golul reușit de noi, am atacat cu toată echipa, dar timpul a fost scurt și nu am reușit egalarea. De această dată, echipa noastră a vrut, dar ambiția localnicilor a făcut ca aceștia să obțină victoria. Golul nostru a fost realizat de Dronca. Am utilizat echipa: Sinescu 7,5 - Dronca 6,5 - Lingurar 5,5 (73, Maris), Lucaci 7, Szell 6, Ganea 7 - Plisca 5,5 (46, D. Mitu 6), Radu G.(cpt.) 7, Mănăilă 7 - N. Mitu 7, Erdei 6.

REP: Ai făcut o afirmație în "G.S." cum că UTA nu renunță la lupta pentru promovare. Îți mențiI această afirmație?

L.K.: După cum s-a văzut în jocul de la Baia Mare, echipa s-a mobilizat exemplar, chiar dacă terenul a fost greu. Am văzut o echipă unită, dornică să obțină ceva, dar pe fondul unor greșeli a pierdut. Consider că jocul nostru trebuia să fie mai ofensiv, dar reținerea se datorează evoluției mai slabe a 2-3 jucători. Dacă se vor rezolva micile probleme care mai sunt de retușat la echipă, fără amânare, UTA e capabilă să se adune și să facă rezultate care să o mențină și mai departe în luptă. Cu alte cuvinte, îmi mențin declarația făcută anterior."

Au marcat: *Negrea (70), Oană (85) - Dronca (86)*

■ Stefaligă și Grădinaru n-au făcut deplasarea la Baia Mare, cu toate că erau incluși în lot, deoarece nu le-au fost onorate contractele, chiar dacă Grădinaru a primit un avans!

O.P.

Comunicat F.C.UTA

În cursul săptămânii trecute, consiliul de administrație al clubului UTA a analizat situația clubului și a dat un comunicat din care subliniem:

- conducerea tehnică și jucătorii trebuie să recupereze punctele pierdute acasă și echipa să se claseze, la sfârșitul turului, pe locul doi, la cel puțin trei puncte de lider.

- la sfârșitul turului se va analiza modul de abordare al returului, componența lotului și obiectivul.

- se atrage atenția conducerii executive a clubului pentru a se implica cu mai mare răspundere în problemele clubului și echipei.

- se vor face eforturi pentru a se achita toate datoriile, fără a se recurge la împrumuturi.

- intervenția la FPS București, împreună cu conducerea S.C.UTA S.A. pentru urgentarea concesionării terenului

- reorganizarea Consiliului de administrație

CELELALTE REZULTATE

JIUL PETROȘANI - MINERUL ZLATNA 3-0: Baicea (12), Neiconi (19), Movilă (30)

UNIREA DEJ - FC BIHOR 6-0: Tamaș (14), Estinca (16,85), Suvagău (24), Manea (52,61).

ASA TG MUREȘ - OLIMPIA S.M. 2-0: Lup (48), Torok (51).

BUCOVINA SUCEAVA - CORVINUL 1-0: Susanu (90).

FC VÂLCEA - MINERUL MOTRU 3-0: Păsărică (23, 86), Pistrițu (41).

ETAPA VIITOARE

Et. 14 - Sâmbătă, 25 noiembrie: *Fălticeni - Alba Iulia; Min. Motru - CFR; Satu Mare - Dej; FC Bihor - FC Vâlcea; Min. Zlatna - ASA; Corvinul - Jiul; CSM Reșița - Bucovina; Gaz Metan - FC Maram.; UTA - Gloria Reșița.*

REZULTATE A1

Poiana Câmpina - ARO Câmpulung 1-2; F.C. Onesti - Gloria Buzău 3-1; Electroputere - Portul Constanța 4-1; Constant Galati - Otelul Târgoviște0-1; Steaua Mizil - Metrom Brașov 2-1; Cetatea Tg. Neamț - Dacia Pitești 3-1; Metalul Plopeni - Rocar București 1-0; Dacia Brăila - F.C. I.E.E.L.I.F. 2-1; Tractorul Brașov - Dunărea Călărași 3-2.

În clasament: *1. Dacia Brăila 28p* (21-11); *2. Otelul Târgoviște 24 p* (35-12); *3. Gloria Buzău 23 p* (21-18)... *16. Constant Galati 14 p* (10-13); *17. Cetatea Tg. Neamț 14 p* (13-19); *18. Metalul Plopeni 13 p* (11-17).

CLASAMENT A II

	TOTAL						ACASĂ					AFARĂ					ADE-VĂR
1	JIUL PETR.	13	10	1	2	26-6	31	7	7	0	0	17-0	6	3	1	2	9-6	+10
2	ASA TG.M.	13	8	2	3	22-13	26	7	6	1	0	13-1	6	2	1	3	9-12	+5
3	FĂLTICENI	13	8	1	4	18-10	25	7	7	0	0	16-2	6	1	1	4	2-8	+4
4	UNIREA DEJ	13	8	0	5	26-14	24	7	7	0	0	22-3	6	1	0	5	4-11	+3
5	UTA	13	6	4	3	23-14	22	6	4	2	0	12-4	7	2	2	3	11-10	+4
6	CSM RES.	13	6	2	5	22-17	20	6	5	1	0	18-6	7	1	1	5	4-11	+2
7	GAZ METAN	13	6	2	5	16-14	20	6	5	1	0	12-1	7	1	1	5	4-13	+2
8	CFR TMȘ.	13	6	2	5	17-20	20	7	6	1	0	13-3	6	0	1	5	4-17	-1
9	FC MARAM.	13	5	2	6	15-20	17	7	5	1	1	13-6	6	0	1	5	2-14	-4
10	FC BIHOR	13	5	2	6	13-22	17	6	5	1	0	12-3	7	0	1	6	1-19	-1
11	CORVINUL	13	4	4	5	22-19	16	6	3	2	1	13-5	7	1	2	4	9-14	-2
12	BUCOVINA	13	5	1	7	22-27	16	7	5	0	2	17-12	6	0	1	5	5-15	-5
13	GLORIA	13	5	1	7	11-20	16	7	4	1	2	9-5	6	1	0	5	2-15	-5
14	MIN. ZLATNA	13	4	3	6	13-16	15	6	4	2	0	10-3	7	0	1	6	3-13	-3
15	MOTRU	13	4	2	7	13-18	14	6	4	1	1	10-4	7	0	1	6	3-14	-4
16	ALBA IULIA	13	4	1	8	16-21	13	6	4	1	1	14-5	7	0	0	7	2-16	-5
17	SATU MARE	13	4	1	8	15-24	13	6	4	0	2	10-5	7	0	1	6	5-19	-5
18	FC VÂLCEA	13	3	1	9	13-28	10	7	3	1	3	13-11	6	0	0	6	0-17	-11

ECHIPA FOTBAL vest

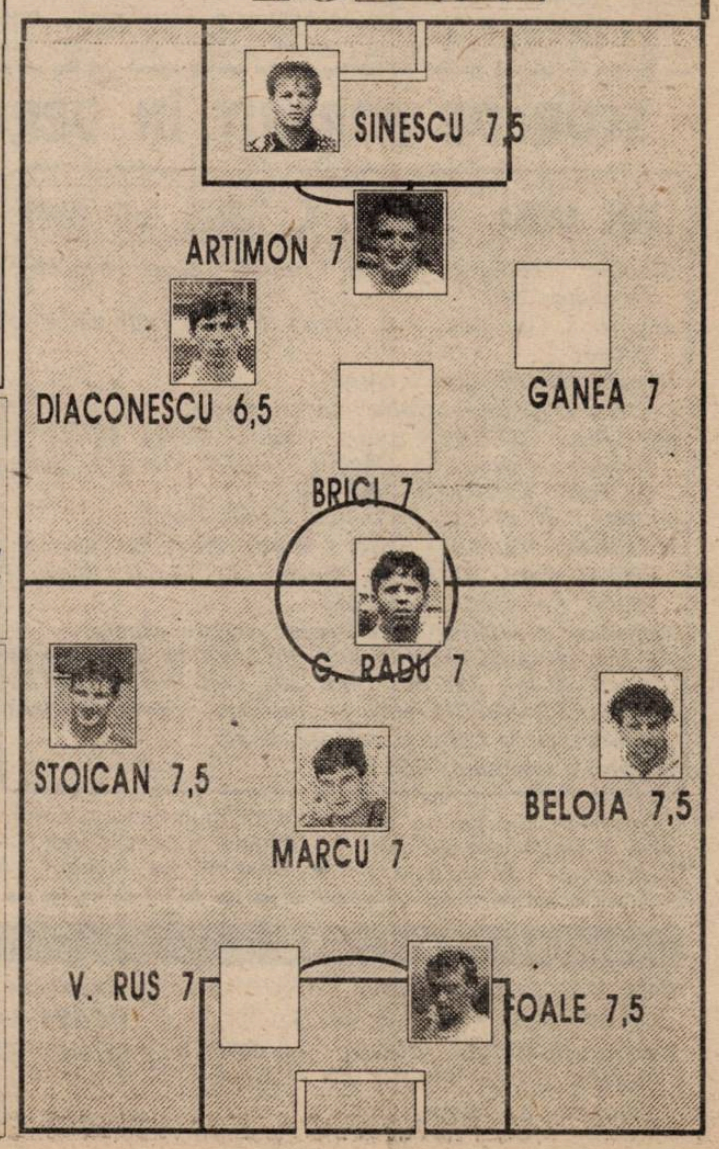

DRAMATISMUL - SAREA ȘI PIPERUL FOTBALULUI

VESTPETROM PECICA - UMT 3-3 (2-1)

Stadion Vestpetrom, teren acceptabil, timp frumos dar friguros, spectatori 200.
Arbitri: V. Bonțiu (Reghin) - A. Mateș (Reghin), A. Fanici (Tg. Mureș).
Observator: I. Puia (Oradea).
Cartonașe galbene: Ianoș, Șasu, Aioanei
Cartonaș roșu: Orosz.
PECICA: Pătruț - Văleanu - SUCIGAN, Ianoș, ALB (80, Matiș) - Kocsis, I. ARMAN (cpt.), Beserman, Zaharia (80,Orosz) - Pupăză, NEDELEA
Antrenor: Fl. Domide. Pe bancă: Moraru, Gârba, Rădoi.
UMT: Urai (cpt) (46,Popovici) - Andreaș - RADU, Utfineanțu, Miclea (46,Aioanei) - PALEACU, Briciu, MICULESCU, Brucă - SASU (83,Simedru), DIMA.
Antrenor: O. Popescu. Pe bancă: Popa, Berceanu.
Au marcat: DIMA (min. 8), reluând din apropiere o minge respinsă de defensiva gazdelor; UTFINEANȚU (min. 17) - autogol, la o deschidere în adâncime a lui Nedelea, urmărită de Pupăză; PUPĂZĂ (43), care a reluat din apropiere o centrare a lui Nedelea; DIMA (60) din centrarea lui Radu; I. ARMAN (73), cu capul, la un corner executat de Beserman; VĂLEANU (78), autogol, la o centrare a lui Radu.
JUCĂTORUL MECIULUI: MICULESCU.

● Partidă deosebit de spectaculoasă cu o evoluție interesantă a scorului ● Gazdele au muncit mult și erau la un pas de a-și apropia victoria ● Au ratat un penalty prin Nedelea care a șutat afară, lovitura de la 11m fiind acordată cu multă ușurință de arbitrul V. Bonțiu ● De altfel arbitrajul a fost cel puțin curios, deoarece în prima repriză nu s-au acordat două penalty-uri clare unul la un hent în careu al lui Utfineanțu și unul la un fault al lui Sucigan asupra lui Brucă ● După pauză pecicanii reușesc încă un gol, dar Radu are două acțiuni viguroase și reușește să pună pe picior greșit de două ori defensiva gazdelor ● A fost o partidă spectaculoasă în care rezultatul a stat mereu sub semnul incertitudinii.

OCTAVIAN POPESCU: ***"Meci greu, adversarii au jucat la intimidare, băieții mei nu au ținut cont de acest lucru și au jucat dezinvolt. Am venit cu gândul la câștig, puteam reuși dar am primit trei goluri pe fondul unor greșeli personale ale defensivei noastre."***

OVIDIU PĂCURARIU

AU FOST CÂNDVA VULTURI, ACUM DOAR VRĂBII CIUFULITE

VULTURII LUGOJ - MINERUL ȘTEI 0-4 (0-0)

Stadion UMT, timp răcoros, teren bun, spectatori 70.
Arbitri: G.Badea - L. Anghelina, G. Apostol (toți din București)
Observator: V. Tătar (Hunedoara)
Cartonașe galbene: Petroescu, Teodorescu, Ulica, Balaj.
VULTURII: Ardelean - ISTRATE - Miron, GALIU, Negoilă - Călin, Oprescu, Petroescu, Ploscariu (56, Ardelean) - Teodorescu, Ilcu (cpt).
Antrenor: D. Danciu. Pe bancă: Micșa, Benescu, Dobra.
MINERUL: Popa - ANTAL - Papp, Pele (74, Jurcă), Ulica - Bogoșel, Balaj (85, Blaj), GALEA (cpt), Hațag (57, ROȘCA) - Luca, Damoc.
Antrenor: V. Popa. Pe bancă: Crișan, Minză
Au marcat: LUCA (min 63), din careu, după ce a plecat dintr-o poziție suspectă de ofsaid; LUCA (min. 68), după ce șutul lui Damoc a fost respins de apărătorii adverși; ROȘCA (min 80), cu capul în urma unei centrări de pe partea stângă; ROȘCA (min 88), tot cu capul dar cu largul concurs al portarului Ardelean.
Jucătorul meciului: LUCA

Meciul programat la Timișoara, terenul din Lugoj, fiind suspendat, a fost sub nivelul acestei divizii poate și sub nivelul diviziei C. ● În afara "veteranilor" Ilcu, Ardelean și Teodorescu, toți ceilalți jucători din Lugoj au vârsta cuprinsă între 17-19 ani. ● Despre Galu, Ploscariu, Călin, Istrate și Oprescu cred că vom mai auzi și vom mai scrie. ● Văzându-i la lucru pe cei din Știei, ne-am convins că cei de la UMT au avut dreptate când au acuzat arbitrajul din meciul lor direct datorită căruia au fost învinși. ● După greșeala fatală de la golul al doilea, puii de vulturi au devenit vrăbiuțe obosite și speriate.

D. BAGIU (antrenor secund Vulturii): ***"A fost un joc slab, am rezistat peste o oră, la primul gol cred că a fost ofsaid. După aceea copii au căzut fizic și moral."***

V. POPA: ***"Mă bucur de victorie și cred că am meritat-o. Suntem la -2 și sper că vom rămâne în div. B și la anul."***

ȘTEFAN MARTON

SCOR DE FORFAIT ÎN DERBY-UL ETAPEI

MIN. ANINA - IND. S. C. TURZII 3-0 (2-0)

Stadion "Minerul", teren moale, timp friguros, spectatori 300.
Arbitri: I. Tudorică - A, Ciucă, N. Niță (toți din Rm. Vîlcea)
Observator: M. Axente (Arad)
Cartonașe galbene: Colța, Malița, Miron.
MINERUL: STEINER (cpt) - Iorga - Malița, BÜLLE I, Arnăut - Ciurea (65, Băcilă), COLȚA, Vior (85, Bulle II), Vuia - Zsizsik, STĂNESCU
Antrenor: N. Chirilă. Pe bancă: Secui, Lazăr.
C.TURDA: Deceanu - Fedor - Morar, Cicea(82, Roman), ROȘU, Pop - Sălăgean, Mucea (77, Sima), Marcu - Mutiu, Kereșteș (46, Miron)
Antrenor: A Uifăleanu. Pe bancă: Grama, Nicola.
Au marcat: COLȚA (min 23), din lovitură liberă de la circa 20 m.; ZSIZSIK (min 30), după un un-doi cu Colța; STĂNESCU (MIN. 61) reluând o lovitură liberă executată de Colța și deviată de zid.
Jucătorul meciului: COLȚA

Un meci tipic pentru pozițiile în clasament ale celor două echipe. ● Gazdele și-au dorit mult victoria pentru a rămâne în coasta liderului. ● Oaspeții au început să joace fotbal abia după 2-0, ei începând cu teamă acest joc datorită " faimei" celor din Anina. ● Ar fi de notat jocul bun al Aninei în ciuda absenței a 3 titulari: Lazăr, Ghideu și Pereș iar Bulle II, accidentat, a intrat numai în final. ● Meciul a fost înregistrat de niște "agenți" pentru formația din Deta care va primi replica Aninei etapa viitoare.

N. CHIRILĂ: ***"Meritam victoria! Dacă pierdeam acest meci nu știu ce făceam. Băieții ne-au ajutat mult"***

A. UIFĂLEANU: ***"Victorie meritată a gazdelor, linia noastră de fund jucând foarte slab. Nici o măsură pe care le-am trasat-o înaintea meciului nu a fost respectată."***

FLORIN NEMEȘ

CELELALTE REZULTATE

CFR CLUJ - MINERUL CAVNIC 5-0: Coroian (27), Iepure (34, 39, 55, 85).

METALURGISTUL CUGIR - STICLA TURDA 2-3: Cristea (51, 79 - penalty) - Vitan (25, 85), Rațiu (55).

ARMĂTURA ZALĂU - MINERUL BAIA BORȘA 4-0: Rus (4, 26, 56, 78).

PHOENIX BAIA MARE - ASTRAL DETA: Govor (65), Berindean (84).

METALUL BOCȘA a stat.

FLASH

DAN MITA

"La Deta mi s-au oferit condiții mai bune"

Rep: ***Dane, în pofida faptului că ești încă tânăr ai evoluat la majoritatea cluburilor de frunte din Timișoara, mai puțin la CFR. Tocmai de aceea vreau să ne povestești despre prezența ta la aceste echipe, și să începem cu aventura de la formația de elită, Poli.***

D. M.: Am ajuns la Poli în urma unui trial, antrenori fiind dnii Jackie Ionescu și Ghiță Chimiuc. Am jucat un meci amical cu UTA la Timișoara, în care am și marcat un gol, după care am plecat în cantonament la Predeal. La revenire am mai evoluat tot într-un joc cu UTA, de data aceasta la Arad, după care am luat legătura cu dl antrenor Șunda și împreună am căzut de acord că ar fi mai bine să mă transfer la UMT, formație care evolua în Divizia A.

Rep.: ***Deci, practic tu doreai să joci și la Poli... șansele erau reduse...***

D. M.: Exact.

Rep.: ***Bun. Și ai ajuns la UMT. Aici ai avut o prestație bună, echipa fiind la un moment dat pe un loc liniștitor. De ce crezi că totuși până la urmă ați retrogradat și de atunci acest club nu și-a mai revenit?***

D. M.: După victoria de la Arad, cu Astra, am ajuns chiar la plus unu în clasamentul adevărului. Am terminat turul cu minus doi, dar chiar în prima etapă am făcut egal la Șoimii IPA Sibiu. A urmat meciul cu Cugirul, când conducerea, fără știrea antrenorului a tăiat din primele băieților. Atunci dl Șunda a preferat să se retragă, refuzând să mai însoțească echipa la Alba Iulia. Eu zic că la UMT nu s-a putut realiza mare lucru, în acea perioadă, din cauza conducerii. Sugestiv în acest sens este faptul că cei din conducere nu luau parte la jocurile din deplasare, excepție făcând 3 sau 4 meciuri.

Rep.: ***Cum s-a produs "ruptura" ta cu UMT-ul?***

D. M.: Practic n-a fost vorba despre o ruptură. Pe perioada armatei am fost împrumutat la Șoimii Textila. După satisfacerea stagiului militar a apărut acest club Deta, care mi-a oferit condiții mai bune.

Rep.: ***Să nu trecem chiar așa de repede peste "momentul" Șoimii Textila. Ai jucat acolo foarte bine, dar într-un meci decisiv, cel cu Dacia Timișoara, la scorul de 1-1 ai ratat un penalty. Moment neplăcut din cariera ta, care a coincis cu necalificarea la baraj. Cât timp ai fost marcat de acea ratare?***

D. M.: O perioadă destul de bună de vreme, dar am fost ajutat să trec cât mai ușor peste acest moment de antrenorul Florin Mierea și de toți ceilalți colegi. Înaintea meciului următor, cel de la Modern, am fost de altfel desemnat tot eu să execut un eventual penalty!

Rep.: ***Ai mai ratat de atunci o astfel de lovitură?***

D. M.: N-am mai avut curajul să mă apropii de punctul de la unsprezece metri!

Rep.: ***Acum îmbraci tricoul lui Astral Deta. Crezi că ți-ai găsit, în sfârșit liniștea la acest club?***

D. M.: Într-un fel da, pentru că Deta este un club mai aparte.

Rep.: ***Este și normal deoarece este organizat după modelul unui club profesionist.***

D. M.: Dar eu zic că și atmosfera este mai sănătoasă la Deta, decât în altă parte, putându-se face performanță.

Rep.: ***Apropo de performanță. Crezi că aveți vreo șansă la promovare?***

D. M.: Echipa joacă din ce în ce mai bine. Dacă vom obține câteva victorii în deplasare atunci s-ar putea pune în discuție promovarea, dar eu zic că anul acesta este foarte, foarte greu.

Rep.: ***Ești un produs sută la sută al fotbalului timișorean. După ambiția și dăruirea din teren nu pari însă un bănățean ci mai degrabă un oltean. Crezi că tocmai aceste calități lipsesc fotbaliștilor din această parte a țării pentru a apărea rezultatele mai bune?***

D. M.: Binențeles. De multe ori ambiția bate valoarea. Eu zic că această calitate a mea este una nativă.

Rep.: ***Vrei să spui că este specifică poporului aromân, din care faci și tu parte?***

D. M.: Nu. Mai sunt și alții la fel de ambițioși ca și noi.

A consemnat

SANDU USUSAN

miniCRONICI SUBIECTIVE

Vlătănescu, nici un gol din zece!

Motorul CFR Arad - Laminorul Zalău 10-0 (0-0)

MIRCEA CERNATARI (organizator competiții Motorul): ***"Joc la discreția noastră cu excepția a două faze de contraatac ale oaspeților. S-a ratat mult, scorul la pauză fiind de 0-0. După pauză am fost de neoprit. Arbitri: A. Simon (Mediaș) - O. Baltador, D. Curtean (Sibiu). Echipa aliniată: Țapoș (Rusu) - Hirmler - Ianoșev, Porumboiu - Drida, Adolf, Neaga, Condrea, Dolha (N. Sinescu) - Zăză (Arhilie), Vlătănescu."***

Au marcat: Adolf, Neaga (2), Arhilie (5), Drida, Țapoș (11m), N. Sinescu.

Nini s-a ținut de cuvânt...

Olimpia Salonta - F.C. Arad Telecom 1-4 (0-3)

IONUȚ POPA (antrenor FC Arad): ***"Am reușit să marcăm chiar în primul minut prin Oros. A urmat o perioadă de joc echilibrat, dar în min. 30 Iancu a înscris din nou. În ultimul minut al primei reprize la o gafă a defensivei gazdelor, Volocaru marchează și el. După pauză, gazdele reușesc un gol dintr-o lovitură liberă indirectă, din careu. Cei din Salonta au trei ocazii mari de gol, Pârvu reușind să scoată de două ori mingea de pe linia porții. În min. 73 după cea mai frumoasă fază de joc, Volocaru înscrie din nou, iar în minutele rămase am avut șase ocazii de gol, dintre care de patru ori am fost singuri cu portarul.***

Am utilizat echipa: Sim (Fl. Moț) - Juncu - Ujvari, Barna, Pârvu, Nini - Boloș, Madoș, Iancu - Volocaru, Oros (Câmpian)."

O. P.

CLASAMENT B4

1. CFR CLUJ	15	10	2	3	37- 8	32	+8
2. ANINA	14	8	5	1	33- 9	29	+8
3. FC ARAD	14	8	2	4	29-14	26	+5
4. ARM. ZALĂU	14	8	2	4	21-11	26	+5
5. UMT	14	7	4	3	31- 9	25	+1
6. PHOENIX	14	8	1	5	33-16	25	+1
7. CÂMP. TURZII	14	7	3	4	25-20	24	+3
8. BOCȘA	14	7	2	5	25-18	23	+5
9. BAIA BORȘA	14	7	1	6	20-21	22	-2
10. CUGIR	14	6	2	6	16-27	20	-4
11. DETA	14	5	4	5	21-14	19	+1
12. ȘTEI	15	6	1	8	27-25	19	-2
13. MOTORUL	14	6	1	7	23-24	19	-2
14. PECICA	14	5	2	7	27-28	17	-4
15. TURDA	14	4	4	6	22-26	16	-2
16. CAVNIC	15	3	4	8	7-24	13	-8
17. LAM. ZALĂU	15	4	1	10	9-47	13	-8
18. SALONTA	14	3	3	8	14-37	12	-12
19. LUGOJ	14	1	0	13	7-51	3	-15

ETAPA VIITOARE

Et. 16 - Duminică, 26 noiembrie: ***Lam. Zalău - Bocșa; Știei - Motorul Ar.; Turda - Lugoj; Câmp. Turzii - Cugir; Deta - Anina; Baia Borșa - Phoenix; FC Arad - Arm. Zalău; UMT - Ol. Salonta; Pecica - CFR Cluj; Cavnic stă.***

S.C. GRUP NAGORA S.R.L.
Str. Simion Bărnuțiu nr. 6 (Piața Badea Cârțan)
tel. 096-208594-208953 fax. 056-208992
MATERIALE DE CONSTRUCȚII
LA CELE MAI BUNE PREȚURI

Nu-i vestiaru' seif de bancă

■ *REVINE CRISTI ALEXANDRU.* În anul 1993 Cristi a fost transferat de la CSMR la Gloria Bistrita. După numai un an a fost cedat echipei germane din liga a III-a, B.S.V. Brandenburg. Revenit în țară în vara acestui an, la formația din Valea Domanului, n-a avut drept de joc, întrucât occidentalii nu i-au trimis cartea verde. În această perioadă Cristi a fost "ținut" de Ilie Pătruică, care a și intervenit pe la F.R.F. pentru rezolvarea situației sale. Profitând de prezența președintelui lui Poli, Viorel Boiț, acum două săptămâni la București, fostul membru al consiliului de administrație al alb-violeților, Adrian "Chisi" Chiselită, a insistat la boss-ul timișorenilor să se intereseze de soarta jucătorului resițean. Când colo, surpriză. Cartea verde a apărut la F.R.F., Cristi fiind bun de joc. Din păcate, gruparea ros-negrilor l-a cam uitat pe cel care a fost titular în echipa de juniori UEFA'84 a României și apoi component al lotului de tineret-olimpic. Și jucătorul în cauză n-are decât 29 de ani! De reținut!

■ *DE CE SUNT PERSECUTAȚI REȘIȚENII LA ALBA IULIA?* Cunoscând incidentele petrecute la mai toate jocurile disputate de Gloria și CSM la Alba Iulia, organizatorii din Govândari au luat sâmbătă măsuri excepționale. Astel autocarul oaspeților a fost păzit de un grup masiv de polițiști, iar accesul în teren și la cabine a fost permis doar persoanelor autorizate. La conferința de presă de după meci, agentul nostru, care s-a strecurat cu mare dibăcie, i-a pus două întrebări interesante lui Ioan Popa, antrenorul celor de la Unirea. La prima, de ce la Alba Iulia jocurile se transează cu lovituri aplicate de obicei în tunelul spre vestiare, aluzia fiind făcută la cele petrecute în partida cu CSM-ul din 1992, coach-ul oaspeților a răspuns: *"Au venit atunci la Alba Iulia să ne retrogradeze, după ce datorită nouă au promovat în Divizia Națională!"*

La a doua, referitoare la croșeul aplicat lui Ciucur în etapa trecută, explicația a fost la fel de promptă: *"Au fost răzbunări personale. Ciucur, după gol, a făcut gesturi obscene către banca noastră de rezerve și spectatori. Pe hol a fost agresat de jucătorii de rezervă și oamenii de ordine."*

Bravo nene! Pe viitor le recomandăm reșitenilor să-și ia echipament de protecție la intrarea în Alba Iulia!

■ *POLI SI-A ÎNCHEIAT CANTONAMENTUL ÎNCĂ DE VINERI!* Înaintea partidei cu Gloria Bistrita, dealtfel ca și înaintea oricărui alt meci, Poli a plecat în cantonament la Sag. De data aceasta însă totul s-a terminat mult mai repede decât era prevăzut. Datorită frigului existent la hotel, vineri seara, la ora 20,00 jucătorii au plecat la casele lor. Dar nici acolo nu sunt întotdeauna condiții propice de odihnă. De exemplu, Sorin Vlaicu a fost obligat să-si trimită soția și copilul la cumnatul său, pentru a avea un somn liniștit. Agentul nostru l-a auzit chiar declarând: *"Noi nu avem vile cu 4-5 camere ca și jucătorii profesionisti de peste hotare"*. La această replică cineva ar fi zis: *"Așa e dom'le, ați sesizat bine."*

■ *CHISI A DEMISIONAT.* Duminică seara, Adrian Chiselită si-a prezentat verbal demisia din Consiliul de administrație de la Poli, mărturisire făcută tocmai noului președinte al acestei organizații, dl. Viorel Boiț. "Chisi" a ținut să precizeze șefului Agenturii, unul dintre puținii oameni care-l cunoaște: *"Eu plec la bine, nu la rău, cum au făcut-o alții. Amănunte despre motivele demisiei mele, în serial, la iarnă, în "Fotbal Vest", cu care am contract din '91. Succes Poli!"*

Nu ne rămâne decât să așteptăm serialul și sperăm ca de data aceasta spectaculosul Chisi să nu mai fie amenințat de nimeni!

■ *VIOREL BOIȚ LA SZEGED!* Litigiul dintre Osijek și Poli, cu privire la transferul lui Lucian Popescu, n-a fost încă rezolvat. Timișorenii, nemulțumiți cu suma de 80000 DM oferită de clubul croat, conștienți și de faptul că demersurile la FIFA durează cam mult, au luat legătura, prin intermediul săptămânalului nostru, cu dl. Martinovici, managerul care l-a transferat pe Lucică la Osijek. Astfel, la 28 noiembrie va avea loc o întâlnire între dnii Martinovici și Boiț, pe teren neutru, în Ungaria, la Szeged. Bineînțeles că serviciul de interceptare al convorbirilor își va face datoria, urmând să implanteze discret un microfon în servieta președintelui lui Poli. Așadar, fiți pe fază!

AGENTURA

TOP ȘI ANTI TOP

1. EMERIC DEMBROVSCHI SI AUREL ȘUNDĂ. Nu puteam situa pe altcineva pe primul loc al topului nostru. Cuplul Dembo - Șunda a adunat împreună cu băiații lor 7 puncte în ultimele 3 etape! Sperăm ca "minunile" să continue.

2. ANGELO FOALE. În turul ediției trecute Angelo a marcat 8 goluri. În acest sezon a izbutit deja 7 goluri (din 17 înscrise de feroviari). Mai sunt de disputat 4 etape din acest tur. Deci, vârful C.F.R.-ului are posibilitatea să-și îmbunătățească performanța.

3. F.C. ARAD. Băieții din Salonta n-au mai jucat 105 minute și astfel au fost categoric înfrânți de trupa lui Ionut Popa, care a urcat din nou pe podium.

4. U.M.T. Un cuvânt bun și pentru alb-negrii de la Pădurea Verde, după remiza de la Pecica.

7412. NICOLAE NEAGOE. Arbitrul partidei Gloria Reșita - Unirea Alba Iulia a încercat și a izbutit să enerveze spectatorii, jucătorii și antrenorii gazdelor. Cum poate un individ să-ți strice sâmbăta? Simplu. Echipându-se în negru, având asupra sa un fluier și intitulându-se arbitru!

8888. VULTURII LUGOJ. Bănățenii reprezintă o sursă inepuizabilă de puncte pentru toți adversarii.

9423. CANTARA CICLOVA. După incidentele din jocul cu Nera Bozovici, cei din Ciclova s-au ales cu terenul suspendat. Nu le-a ajuns. Echipa de fotbal a vrut să iasă în evidență. S-a săturat probabil ca despre Ciclova să se pomenească doar când este vorba despre faimoasa bere. Și iată, băieții au pornit hotărât la luptă: 1-14 cu Arsenal. Măcar dacă era vorba de tunarii londonezi.

URECHEA CIULITĂ

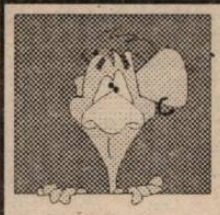

TRAIAN SENCU, către Călin Păltinean, sosit mai târziu la conferința de presă de joia trecută, de la clubul Poli, și care n-a mai găsit nici un scaun liber: *"la scaunul lui Ghiță Codreanu, care și așa se clatină!".*

OVIDIU FORAI (șeful secției sport de la cotidianul Timișoara), apropo de arbitrii care au fost suspendați după ce au fluierat-o pe Poli: *"Toma a fost suspendat 4 etape, Argăseală 3, iar Gheorghe doar una. Următorul care o va rade pe Poli va fi probabil promovat!".*

NICOLAE SECOȘAN, referindu-se la faptul că AJF Arad dorește să prelungească programul Diviziei C cu 3 etape din retur: *"De ce prelungesc sezonul? Doar nu au echipă care s-a calificat la Campionatul European din Anglia?!"*

GHIȚĂ CODREANU, pe CFR, după senzaționala bară a lui Artimon: *"Decât bare foarte frumoase, mai bine un gol foarte urât!"*

ANGELO FOALE: "Mă bucur că am dat două goluri, dar când eram mai tânăr dădeam și trei!".

IOAN COJOCARI (secretarul Primăriei Timișoara): *"Încă două-trei etape și Dinamo ni-i dă înapoi pe Bătrânu și Macavei pentru Velcea".*

OCTAVIAN POPESCU, după meciul Vestpetrom - UMT: *"Eu dau cu plăcere declarații, deoarece sunt independent și pot să-mi exprim părerea fără restricții".*

EMERIC DEMBROVSCHI: "Dacă Roti continuă așa, poate să mai ajungă și în națională"

BUGS BUNNY

CAMERA ASCUNSĂ A LUI FOTOFUCHS

FLORIN MACAVEI SCHIMBÂND TRICOUL LUI POLI CU... VESTONUL M.I.-ULUI

REPLAY

"S-a spus că fotbaliștii sunt ambasadori ai tinereții și sănătății unui popor. Este foarte adevărat. Pe de altă parte, politic vorbind, suntem considerați țiganii Europei. Asta și datorită statisticilor, ce indică prezența a nu mai puțin de patru milioane de persoane de această etnie, stabilite nonsalant pe mioriticele plaiuri românești. În loc să atenuăm, prin mijloacele avute la îndemână imaginea nefastă, găsim de cuviință să convocăm și să introducem în teren pseudo-fotbaliști, ca acest Petre Marin. Scund, uscățiv și negru ca tăciunele, fundașul stânga folosit marți la Prešov a făcut deliciul tribunei, slovacii prezenți nescoțându-ne din "rumunski țiganski". Pe lângă cele trei goluri primite, cu largul concurs al "țiganului" român, am reușit să ne sifonăm și bruma de respect ce totuși există în conștientul minților luminate. Nu sunt antisemit, nici măcar șovin, dar am pretenția ca această "cioară" (limbaj fotbalistic) să aibă valoare. Nu o are, dar de negru ce este, a coborât serios puterea lucșilor de la nocturna cochetului stadion. Prezența lui în echipa reprezentativă a fost un dezastru. Nu este nici primul și, sigur, nici ultimul țigan ce joacă fotbal. Măcar să aibă valoarea necesară, să se înalțe, prin randament, peste nivelul colegilor, pentru că dacă tot e "cioară", măcar să nu ne facă de râs. Estetica ține de sportivitate, iar Petre Marin mai are mult până să mă reprezinte (am folosit singularul pentru a nu jigni) peste hotarele țării". Este un pasaj apărut vineri în Gazeta sporturilor, sub semnătura lui Marcel Pușaș, un om de fotbal pe care îl știam suficient de cult și de echilibrat, în comparație cu o îngrijorătoare majoritate de persoane care mișună, cu diferite atribuții, prin jurul terenurilor de fotbal. Profitând de faptul că i s-a oferit spațiu în cunoscutul cotidian (oare pe ce considerente?) dumnealui dă niște verdicte pe care sute de ani de istorie românească nu au reușit nici măcar să le atingă tangențial. Fiind, probabil, în criză de subiecte, situație care li se întâmplă uneori chiar și ziariștilor "adevărați", Marcel Pușcaș atacă un om care, efectiv, nu are nici o vină, dar pentru că dumnealui deține o avere care să-i asigure spatele, precum și un pix, o dată pe săptămână, trebuie să-și publice părerile care - așa cum explicau cei de la ziarul care-l găzduiește - nu coincid întotdeauna cu linia redacției. Problema principală în cazul jucătorului de la FC Național este un pic alta: evoluând în echipa națională de tineret, înseamnă că, cel puțin teoretic, el este cel mai bun jucător din țară la vârsta lui, pe postul de fundaș stânga. Aici greșește flagrant Pușcaș, care îl îndeamnă, tovărășește, pe Marin să "aibă valoarea necesară, să se înalțe, prin randament, peste nivelul colegilor". Eu cred că, prin prezența în echipa României, el s-a ridicat deja peste colegii săi de post și de generație. Și atunci?

O altă premieră pentru fotbalul nostru, chiar dacă lucrurile se cunoșteau încă încă de câteva decenii. Și anume că jucătorii români de fotbal "dau cu jula" cu ocazia ieșirilor peste hotare (apropo, domnule Pușcaș, pe Petre Marin n-am auzit să-l fi prins cineva furând!). Deci, Univ. Craiova solicită ferefeului anularea schimbului Radu Niculescu - Florin Cârstea efectuat astă-vară cu FC Național, pentru că, citâm din faxul trimis federației de către olteni, *"Cârstea comisese fapte ilegale pe teritoriul altor state, având interdicție de intrare ÎNTR-UN NUMĂR IMPORTANT (sublinierea ne aparține) de țări din Comunitatea Europeană".* Craiovenii se bazează pe articolul 1354 din Codul Civil care spune că "vânzătorul este răspunzător de viciile ascunse chiar când nu le-a cunoscut". Așa cum spuneam, Cârstea nu este singurul caz de asemenea natură. Din păcate, conducătorii de cluburi închid ochii la aceste abateri pentru că, nu-i așa, "băiatul joacă bine" (despre relativitatea acestui calificativ, nu mai spun nimic). Ați auzit dumneavoastră de vreun jucător amendat sau suspendat de vreun club românesc pentru fapte antisociale petreoute în țară și, mai ales, în străinătate? Eu nu prea. Am auzit însă , ulterior comiterii faptelor, cum reprezentanți ai cluburilor au plecat peste hotare pentru a încerca să-l scoată pe jucător basma curată, sau, în cel mai bun caz, să-i plătească datoriile pe care "răsfățații gazoanelor" le-au făcut fără pic de discernământ. Și atunci, revenind la chestia lui Pușcaș, referitor la reprezentarea internațională, cine ne aduce mai mari prejudicii: prezența nevinovată a lui Petre Marin pe teren sau actele lui Florin Cârstea dinafara acestuia? Ar trebui ca unii, înainte de a sări cu capul înainte, să verifice dacă zidul din fața lor este suficient de moale pentru a fi spart. Altfel ...

Și dacă tot am atins cât de cât momentul Slovacia, să mai spunem că, păstrând tradiția încetățenită de vreo 4-5 ani, ferefeul pune din nou carul înaintea boilor. Cu alte cuvinte, oferă tricolorilor o primă pentru calificarea la Europene în valoare de 70000 dolari (după unele guri rele, chiar mai mult). O sumă care, trebuie să fiți de acord, este mult umflată dacă ținem seama că românii au jucat în sferturile Campionatului Mondial de anul trecut, în timp ce nici una dintre componentele grupei de calificare a echipei noastre nu au obținut nici măcar dreptul de a participa la turneul final din Statele Unite! Este ca și cum Mike Tyson ar primi vreo 10 milioane de dolari pentru că l-a bătut pe campionul României la categoria grea! Îmi vine greu să cred că actuala conducere a federației va judeca la rece performanțele tricolorilor, atâta timp cât scaunele lor se leagă direct de scorurile înregistrate de Gică Hagi și compania. Practic, mircii federali sunt datori până peste urechi internaționalilor noștri și, normal, trebuie să se revanșeze pentru păstrarea posturilor, acțiune "ajutată" de aceeași generație de jucători. Mi-e frică să mă gândesc la sumele pe care ar trebui să le primească tricolorii români (să nu-i uităm pe cei francezi!!) în cazul în care ar câștiga titlul continental. Probabil că bugetul federal, alături de cele ale firmelor particulare pe care le patronează mai marii federației, ar trebui să ia drumul conturilor viitorilor campioni ai Europei! Numai că, reușind această performanță (pe care toată suflarea fotbalistică din România o dorește), fotbalul românesc va fi la fel de debil. Vom reprezenta (de fapt, reprezentăm) un mare paradox în lumea balonului rotund: selecționatele de juniori și tineret sunt ciuca bătăilor pe orice stadion european (vezi ultimul scor, cel de la Presov), ca să nu mai punem la socoteală cluburile, pierderea încă unui loc în Cupa UEFA din 1997 fiind o dovadă clară, în timp ce ne lăudăm doar cu prima reprezentativă! Și atunci mai poate fi vorba de competență la nivelul conducerii federației? Poate, funcție de răspunsul la următoarea întrebare: Mircea Sandu & Co sunt conducătorii fotbalului românesc, sau conducătorii echipei naționale?

■ **FAX**

REPLAY

Colțul microbistului... comod

Marți, 21 noiembrie

11,00 - Campionatul italian - DSF, înreg.
15,00 și 18,30 - Eurogoluri - Eurosport
16,00 - Campionatul brazilian - Eurosport, înregistrări
16,00 - Bielefeld - Bochum (2,Bundesliga) - DSF, înregistrare
17,10 - Hattrick internațional - DSF
19,25 - PSV Eindhoven - Werder Bremen (Cupa UEFA) - ARD, direct
21.15 - Bayern - Benfica, Cupa UEFA, SAT 1, direct
23,00 - Cupa UEFA - Eurosport, înregistrări (Eindhoven - Bremen, Nottingham - Lyon, Bordeaux - Betis Sevilla)

Miercuri, 22 noiembrie

9,30 și 15,30 - Cupa UEFA - Eurosport, înregistrări
21,10 - Juventus - Bor. Dortmund (CCE) - RTL și Canale 5, direct
21,15 - Glasgow Rangers - Steaua (CCE) - TVR 1, direct
21,25 - Ferencvaros - Grashoppers Zürich (CCE) - TVBp. 2, direct

Joi, 23 noiembrie

10,30 - Fotbal mondial - DSF
21,30 - Milan - Sparta Praga - Italia 1, direct
23,00 - Cupa UEFA - Eurosport, înregistrări

Sâmbătă, 25 noiembrie

21,00 - Fotbal mondial - DSF
21,30 - Real Sociedad - Barcelona (camp. spaniol) - DSF, direct

Duminică, 26 noiembrie

17,00 - Rapid - Dinamo (D.N.) - TVR 1, înr.
20,00 - un meci din Serie A - Raidue, înregistrare
21,15 - Campionatul italian (eventual Fiorentina - Inter) - DSF, înregistrare

Luni, 27 noiembrie

12,00 - Campionatul italian - DSF, înreg.
16,00 - Parma - Juventus - DSF, înreg.
20,00 - Ferencvaros - MTK (camp. maghiar) - TVBp 2, direct
23,05 - Hattrick internațional - DSF

C TIMIȘ

ELBA-TIMPURI NOI GIARMATA 2-1

Au marcat: Sârb (10), Hausler (24) - Barc (50, din 11m).

Arbitri: G. Cutean - P. Velcotă, N. Pleșa

AUTO FZB - LAMINORUL NĂDRAG 2-0

Meci disputat vineri, în avanpremieră. Au marcat: Militaru (38), Lontiș (85)

RADIVOI MIATOV (președinte Auto): "Am bătut cinstit. Au avut și ei două ocazii bune la 0-0, dar apoi un jucător de-al lor a fost eliminat și s-au stins. Au venit la Timișoara așa, fără chef, în ultima clipă.... Păreau obosiți. Mă bucur pentru golul lui Militaru. Joacă tot mai bine de la o etapă la alta. Încă nu-i ca înainte, dar își revine!"

Arbitri: S.Altmayer - C. Bălănescu, M. Hanes.

Eliminat:Manea (32 - L)

A.C. RECAȘ - ȘOIMII TEXTILA 2-1

Au marcat: Nițu (50), Mitrache (67) - Vlad (80)

MIRCEA BECHERU (antrenor Recaș): "A fost, după părerea mea, un meci peste nivelul diviziei....B! La calitatea meciului au contribuit ambele formații. Șoimii e o echipă bună, iute, periculoasă. Dar am meritat victoria. Oaspeții au scos de două ori mingea de pe linia porții. După această serie de trei jocuri câștigate, vrem să încheiem turul cât mai sus. Iar în retur să mai creștem!"

PINTEA VUSCAN (antrenor Șoimii): "Meci frumos disputat cu multă ambiție. noi cu valoarea, ei cu stimulentele care le au. Oricum, Recașul e o echipă bună. Păcat de teren care e mai rău decât la Ghilad! E numai borduri! Păcat că a dezavantajat ambele echipe. Ne-au bătut Nițu și Faimoc. Excelenți jucători!"

Arbitri: I. Mureșan - T. Parlea, I. Manole

BANCOM COMLOȘU MARE - TEHNOLEMN 0-0

EUGEN IERCU (antrenor Comloș): "Am jucat slab, ne-am subestimat adversarul. Cu toate acestea am ratat vreo 6 mari ocazii, dar ce folos dacă n-am marcat. Degeaba am stat 80 de minute la ei în careu. L-am făcut mare pe copilandrul de la ei din poartă! N-avem nici o scuză. Roșu și Otiman, cei de la care am așteptat cel mai mult, au fost slabi și ei..."

Arbitri: I. Lazăr - D. Polk, V. Ciorogaru

AZUR - UNIREA SINNICOLAU MARE 0-2

Au marcat:Gambrea (65), Căprărescu (82)

VALI CARAIVAN (antrenor Azur): " Nu ne iese nimic, Am avut ceva ocazii, dar, vechea boală, nu marcăm. Ei n-au prea centrat până la deschiderea sezonului. Dar, când eram pe ei, au scăpat pe contraatac și au marcat. Apoi am marcat a doua oară și ne-au terminat. Singura noastră speranță e să se mărească iar numărul de echipe!"

Arbitri: G. Todorescu - C. Munteanu, I. Juravle.

UNIREA TOMNATIC - UNIREA PECIU NOU 1-1

Au marcat:Crăciun (60) - Ianoș (71)

Arbitrii: G. Stănescu - M. Boboc, P. Pecarov

F.C. JIMBOLIA - UNIREA GHILAD 7-1

Au marcat: G. Koller (31), Botnăraș (40), Nicolici (58), T. Koller (66, 68, 72, 76) - Galea (26)

GHIOCEL BĂTINAȘ (antrenor Jimbolia): "I-am luat cam ușor la început. nici nu mă mir că am deschis scorul. La 0-1 au mai avut chiar și vreo două ocazii. Dar apoi i-am surclasat. Ghilad e o echipă foarte slabă...."

Arbitri: C. Costea - C. Macău, I. Canea.

D.P.

LA COMLOȘ, SURPRIZA TURULUI!

CLASAMENT

1. COMLOȘ	16	10	4	2	28-13	34	+7
2. MODERN	16	9	5	2	31-16	32	+5
3. RECAȘ	16	10	1	5	26-15	31	+4
4. PECIU	16	9	3	4	35-25	30	+6
5. ELECTRICA	16	9	2	5	43-25	29	+8
6. SÂNMARTIN	16	8	4	4	28-16	28	+7
7. JIMBOLIA	16	9	1	6	37-27	28	+1
8. ȘAG	16	8	3	5	23-18	27	0
9. ȘOIMII TEXT.	16	8	2	6	35-22	26	+5
10. TOMNATIC	16	6	4	6	26-26	22	-5
11. NĂDRAG	16	6	3	7	30-27	21	0
12. SÂNNICOLAU	16	5	3	8	27-38	18	-3
13. TEHNOLEMN	16	4	4	8	23-35	16	-5
14. GIARMATA	16	4	3	9	21-32	15	-6
15. ELBA	16	5	0	11	23-44	15	-9
16. AUTO FZB	16	3	5	8	17-29	14	-13
17. AZUR	16	3	3	10	21-33	12	-15
18. GHILAD	16	2	2	12	16-49	8	-13

ETAPA VIITOARE

Et. 17 - Miercuri 22 noiembrie: *Peciu Nou - ELBA; Ghilad - Tomnatic; Electrica - Jimbolia; Sînnicolau - Șag; Tehnolemn - Azur; Șoimii Text. - Comloș; Sînmartin - Recaș; Nădrag - Modern; Giarmata - Auto FZB;*

DIALOGURI INERENTE

ADRIAN COCOȘ

(PREȘEDINTELE AJF CARAȘ-SEVERIN)

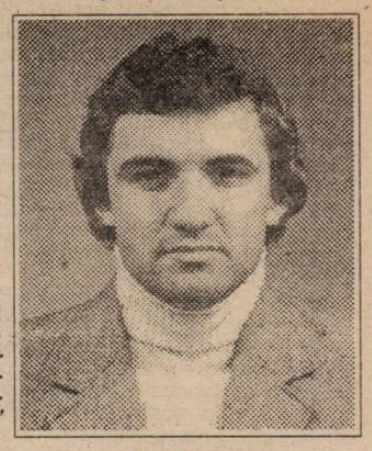

REP: ***Domnule Adrian Cocoș, sunteți președintele AJF Caraș, și în același timp director al DJTS. Cum se împacă funcțiile de conducere amintite?***

A.C: Funcția de director al DJTS impune doar anumite responsabilități, de îndrumare și control asupra activității fotbalistice, în vreme ce funcția de președinte îmi permite un control direct și implicit de coordonere a campionatului județean, datorită faptului că lupta se duce pe două fronturi, cea din teren, iar cealaltă în "subsoluri," unde apele încep să se tulbure din ce în ce mai mult. Azi am asistat la derbyul CAROMET - Metalul Oțelul Rosu, meci care prin rezultatul de 1-0 pentru gazde a relansat campionatul, 4 echipe intrând de acum în luptă. Ca atare, trebuie ca totul să fie ținut în mână.

REP.: ***De cu sunteți dumneavoastă președinte la AJF?***

A.C.: Am fost numit anul trecut în locul regretatului Mihai Voinescu, iar în aprilie, din interimat, am fost confirmat ca președinte, poate și pentru faptul că n-am făcut compromisuri în viață.

REP.: Deci, patrulaterul de foc este compus din Arsenal, Metalul Oțelul Roșu, CAROMET și Nera Bozovici, aceasta din urmă având necazuri la Ciclova. Cum s-au soluționat gravele incidente de la meciul Cantara Ciclova - Nera Bozovici?

A.C.: Cumulat, le-am acordat joi 10 sancțiuni, atâtea câte n-am dat în viața mea unei singure echipe. Dar iată ce s-a întâmplat: în minutul 70, la 2-1, oaspeții din Bozovici au egalat. Cei din din Ciclova au contestat golul, fugărindu-l pe arbitrul Titus Doroi (Băile Herculane), pe care l-au bătut și l-au călcat în picioare. Tușierul Chersa (Caransebeș) a fost și acesta bătut de spectatori intrați pe teren, alți 2 spectatori luându-se de celălalt tușier, Iacob, și acesta din Herculane. S-a decis meci pierdut cu 0-3 pentru Ciclova, 150.000 lei amendă pentru deficiențe organizatorice,și suspendarea pe 4 etape a terenului din Ciclova, iar 7 jucători au fost suspendați pe perioade variind de la o etapă la un an de zile! În plus, toți jucătorii au fost amendați cu câte 10000 lei, arbitrajul urmând să fie judecat ulterior.

REP.: Lupta pentru promovare, respectiv pentru evitarea retrogradării, reprezintă "sarea și piperul" campionatului...

A.C.: Aproape de finele turului, consider nivelul campionatului mai mediocru, nefiind satisfăcut de calitatea jocurilor, dar un fapt îmbucurător este apariția unor jucători de valoare care încep să se remarce, după ce, din campionatul trecut, la CSM joacă tinerii de perspectivă Ibric, Balea și Moise.

REP.: Oferiți-ne, vă rugăm câteva nume pentru viitor, care vor duce faima cărășenilor.

A.C.: Dozan, de la CAROMET, apoi I. Stoica, Șobache, Cl. Balaici, Șola, toți de la Arsenal, Panescu, Băbălău, Vucescu și Florei - fiul antrenorului - de la Metalul Oțelul Roșu, și Cârjan, de la Bozovici.

REP.: Cu cine conlucrați?

A.C.: Cu vicepreședinții Alexandru Izvenaru, pentru zona Reșița, și Petru Săvulescu, pentru zona Caransebeș, cu domnul Nicolae Bologa, care se ocupă de juniori și copii, și cu mulți alții, toți constituind un activ voluntar, fiind plătiți simbolic.

REP.: Toți observatorii sunt competenți și obiectivi?

A.C.: Nu pot să fiu de acord cu întregul grup de observatori, și am pe listă 3 persoane împotriva cărora trebuie să luăm măsuri.

REP.: A fost cumva acea "masă decentă" acordată de gazde arbitrilor și observatorilor cam prea bogată?

A.C.: Personal ca observator, n-am participat la vreo masă oferită de gazde. Corectă și civilizată este deservirea celor de la Muncitorul Reșița, cu câteva sandwichuri și băuturi răcoritoare în cabina arbitrilor.

REP.: Carașul va lupta la baraj cu Timișul, Aradul sau Gorjul. Urmărește cineva de la AJF posibilele adversare din aceste campionate?

A.C.: Scopul AJF este mai degrabă promovarea unor jucători de valoare în echipele de frunte ale Carașului, și nu promovarea unei echipe în B.

REP.: În încheiere, încumetați-vă la un pronostic. cine va câștiga C-Caraș-ul?

A.C.: Pentru a nu fi acuzat de partizanat, vă spun 1.X2., ca și cum aș fi fost întrebat de verdictul unui meci.

A consemnat PETRU FUCHS

"Pronosticul meu: 1, X, 2!"

EUROGOL ÎN "PLOPI"

MODERN - OBILICI 2-1 (0-0)

Stadion "Plopi", teren moale denivelat, timp rece, spectatori 60.
Arbitri: T. Lajos - M. Petcu, I. Fionta.
Cartonașe galbene: Stan, Drăgușin - Ionescu, Țăranu, Boia, Mihai
Cartonașe roșii: Brașneni (min. 85) - Țăranu (min. 79)
MODERN: Porumb - Onișa - BRAȘNENI, DRĂGUȘIN, Bohak, Haba - Gombos (68, Vășui), STAN cpt. (88,Durlă), Olaru - WUCINGER, Rosenblum.
OBILICI: Kăluser - Corban - Iacobiciu, Filimon, Ionescu, MIHAI (cpt) - Boia (69,Dan), Țăranu, Durigon (78,Iancu) - PÂRVU, Mic (58, Mierea).
Au marcat: WUCINGER (min. 71) dintr-o lovitură liberă lateral dreapta, a șutat splendid în colțul lung, sus la "pălanjen"; WUCINGER (min. 82) a reluat cu capul centrarea lui Brașneni; PÂRVU (min. 89) a înscris în poarta goală o minge greșit respinsă de portarul Porumb.
Jucătorul meciului: WUCINGER.

● Sâmbătă s-au întâlnit două echipe cu intenții declarate de promovare, deci toată lumea se aștepta la un joc spectaculos ● Spectacol a fost doar în partea a doua a meciului, pentru că prima repriză a fost nulă din toate punctele de vedere ● Pe un teren greu echipele s-au angrenat într-o luptă oarbă la mijlocul terenului, nereușind să construiască nici o fază clară de finalizare ● Elocvent este faptul că primul corner al partidei s-a executat în min. 50 ● După pauză gazdele mobilizate "părintește" de pe margine de vulcanicul lor președinte, trec la cârma meciului, ratează câteva bune ocazii prin Rosenblum, au două bare prin Brașneni și își apropie victoria prin golurile lui Wucinger, primul fiind, (fără a-l copia pe I. Dobre) fenomenal ● Pârvu a fost eliminat pentru două cartonașe galbene, iar Brașneni pentru un atac dur de la spate asupra lui Filimon, care a părăsit terenul accidentat, lăsându-și echipa în 9 oameni, oaspeții având cele trei schimbări efectuate.

CARMIN MATULA (antrenor Modern): ***"Am început crispați acest meci dar repriza a doua ne-a aparținut în întregime. Arbitraj corect."***

ADI CRĂCIUN (antr. Obilici):***"A fost un meci de luptă, ne-am apărat bine, am primit cele două goluri pe greșeli de portar. Victorie meritată a gazdelor. Felicit brigada de arbitri."***

LASZLO MOLNAR

ATENȚIE LA ELECTRICA!!

TIMIȘUL ȘAG - ELECTRICA 0-2 (0-0)

Stadion "Șag", teren greu, timp friguros, spectatori 100
Arbitri N. Grigorescu - M. Rîmniceanu, N. Istrat
Cartonașe galbene; Ritter, Pogan, Moise, Pavel.
ȘAG: FRUNZĂ - Modi - Georgescu (59, Simionaș), HURJA, Pogan - Belea, ȘTEFANCA, Sbenghea, MOISĂ- Tomuș (46, Șoiman), Tritoiu.
ELECTRICA: Popa - TĂTARU - Buiimar, SORESCU, SULTANA - Hodoroabă (46, Pavel), Samargi (82, Bogdan), ROTARIU, Gheban (38, KOVACS) - VOLOSCIUC, Ritter.
Au marcat: KOVACS (min. 71), din centrul careului, după un corner executat de Voloscluc; VOLOSCIUC (min. 75), din careul mic, după ce mingea trimisă de Ritter lovise bara.
Jucătorul meciului: ROTARIU.

Un meci între două din cele mai combinative grupări din Divizia C. ● A câștigat echipa cu mai multă experiență, cu mai multe valori individuale. ● În prima repriză, gazdele au optat pentru un joc de așteptare, ocupând rațional propria jumătate de teren și închizând bine spațiile spre poarta lui Frunză. ● În acest fel, cei care au condus ostilitățile au fost oaspeții, care au încercat prin pase dublate, urmate de deschideri către vârfurile de atac, să-și apropie mai repede victoria. ● Dar, cum am spus, buna așezare în teren a băieților lui Octavian Foale, precum și starea terenului, au făcut ca rezultatul să rămână neschimbat până la pauză. ● Surprinzător, la reluare, Șagul renunță la jocul de siguranță arătat în prima repriză, ieșind la atac pentru a înscrie, în felul acesta descoperind mari culoare între linia de mijloc și portar. ● Ceea ce a și așteptat Electrica, care, pe lângă cele două goluri, și-a mai creat alte 3-4 situații bune de a marca. ● Victoria oaspeților este incontestabilă, ei beneficiind de un lot foarte valoros și de condiții de pregătire pe care multe echipe din Divizia B nu le au. ● Cât despre Șag, nimeni nu trebuie să fie supărat, sunt la început de drum, iar eforturile celor implicați în destinele acestei echipe vor fi răsplătite de echipă foarte curând.

TAVI FOALE (antrenor Șag): ***"Diferența de valoare individuală și-a spus cuvântul. Îi felicit pe învingători."***

ILIE ROTARIU (antrenor Electrica): ***"Acest rezultat este continuarea ascensiunii care a urmat de la venirea mea la echipă. Scorul nu reflectă total ceea ce s-a întâmplat. Vizăm în continuare locul 1."***

CIPRIAN URICAN

C News ⚽ C News ⚽ C News

LA COMLOȘ, CA-N FILMELE DE SPIONAJ

Surpriză mare la Comloș! A 13-a clasată, Tehnolemn, a ținut-o în șah pe lidera BANCOM: 0-0! Dar, încă din timpul regulamentar de joc, gazdele au înaintat o contestație, antrenorul Iercu explicându-ne în exclusivitate de ce a fost nevoie de așa ceva: "Dacă era 1-0, nu făceam nici o contestație, ar fi fost jenant, dar așa, ce să-i faci, punctele contează". Dar cine n-a fost în regulă? Numitul Alin Lazăr, care ar fi jucat pe fals în locul lui Zaharie Corneliu, cel înscris pe foaia de arbitraj. În consecință, Eugen Iercu a trimis la comisia de disciplină contestația din raportul de meci, adăugând contestației și alte evidențe palpabile. Și anume, două fotografii cu jucătorul contestat, una într-o fază de joc, iar cealaltă alături de centralul meciului. Mai mult, după meci, Alin Lazăr n-a corespuns la confruntarea cu fotografia jucătorului Zaharie, și, pe deasupra, n-avea nici buletinul de identitate asupra sa. Așa că observatorului partidei, Florin Mierea, nu i-a mai rămas nimic de făcut decât să se... minuneze, în exclusivitate, pentru ziarul nostru: "Așa ceva n-am crezut c-o să trăiesc în Divizia C. Comisia va hotărî, dar, oricum, jucătorul nu seamănă cu cel înscris pe foaie." Iar cele două părți o țin fiecare pe-a lor. Firu, Berlusconi din Fratelia, a refuzat semnarea foii de arbitraj cu contestația făcută, iar polițistul Iercu, pe lângă fotografiile realizate, a trecut și pe la evidența populației...

ȘI BĂTUT, ȘI... SUSPENDAT

După evenimentele legate de partida Moneasa - Șiria, relatate pe larg în numărul trecut al săptămânalului nostru, a venit și rândul arbitrilor să fie pedepsiți. M. Berindei a fost suspendat două etape iar E. Gherghel jr - o etapă, pentru lipsă de fermitate. Am fi curioși cine ar mai fi dat dovadă de fermitate când o haită de scandalagii te lovesc din toate părțile, reușind să intimideze arbitrii. Sperăm că nu conducerea AJF-ului. Cum s-ar zice, și bătuți, și suspendați.

ȘOIMII ÎL CONTESTĂ PE NIȚU

AC Recaș i-a legitimat pe Podean, Cical și Nițu, toți 3 de la Vulturii Lugoj. Ultimul amintit a fost însă contestat sâmbătă, de către Șoimii-Textila, cu ocazia meciului de la Recaș, timișorenii susținând că Nițu ar avea două dezlegări, una pentru Recaș, iar cealaltă pentru UMT. Totuși, antrenorul celor din Recaș, Mircea Becheru, ne-a asigurat că miercurea trecută, la AJF, s-a realizat în mod legal transferul lui Nițu, de la Lugoj la Recaș.

N-A FOST CA MIEREA SĂ OFICIEZE AL CENTRU

Brigada de arbitri lugojeană Lazăr - Polk, Ciorogaru a ajuns cu oarecare întârziere la Comloș, pentru arbitrarea meciului BANCOM - Tehnolemn, datorită unei defecțiuni survenite pe drum la mașină. Meciul a început abia la ora 11:15, dar în acel sfert de oră pe teren s-a pus problema ca partida să fie arbitrată de observatorul Florin Mierea, urmând ca cei 2 tușieri să fie reprezentați de fiecare din cele două combatante. Care dintre ei însă în care jumătate a terenului? Noroc că arbitrii au sosit în cele din urmă...

O NOUĂ METODĂ DIDACTICĂ

Jucătorul Ștefan Drăgușin, de la Modern, este totodată și antrenorul echipei Progresul Gătaia. Așa încât s-a gândit... bine c-ar fi o idee bună să-și aducă elevii de la Gătaia pentru a-l urmări la meciul cu Obilici. Iar dacă la execuțiile tehnice s-au mai strecurat și câteva "chifle", la capitolul dăruire în teren, băieții de la Gătaia au avut ce învăța de la "profesorul" lor.

AZURUL SE SCUFUNDĂ ÎN CLASAMENT CA TITANICUL ÎN ATLANTIC

Cu toate întăririle de la Deta, și anume Farkaș și Lorincz II, starea de spirit de la Azur e cam... albastră. Astfel, antrenorul Vali Caraivan ne-a declarat în exclusivitate: "Chiar și așa, e greu să mai facem ceva. Ca să ne salvăm, ne-ar trebui jumătate de echipă de la Poli, și nici atunci n-ar fi sigur, în cazul în care ar veni fără ghete. Că așa-i la noi, la Azur, îl întrebi pe jucător înainte de meci dacă este sănătos și dacă are ghete!" Iar conducătorul Victor Țig merge la biserică, întru iertarea păcatelor, căci prea multe ocazii rarisime ratează mai nou echipa sa. Azurul se roagă la bunul Dumnezeu...

BRANKO NU MAI E LA ELBA

După ce a fost numit în locul fostului președinte Doru Crăciunescu în urmă cu două săptămâni, Branko Vuin nu se va mai ocupa totuși de ELBA. Președintele onorific al clubului, Viorel Bochie, l-a preferat în postul de președinte al secției de fotbal pe Mircea Miclău. Și așa, Branko rămâne fidel doar aparatului său foto...

BALACI A MARCAT 10 ÎNTR-UN MECI

O realizare de excepție, care ar putea fi notată cu 10, a avut-o Claudiu Balaci, de la Arsenal Reșița, care, în meciul cu Cantara Ciclova din campionatul C-Caraș, a marcat nu mai puțin de 10 goluri. Scor final: 14-1!

C ARAD

OASPEȚII - UN SINGUR AMĂRÂT DE PUNCT

TRICOUL ROȘU ARAD - ICRTI ARAD 5-0.

Gazdele au obținut o victorie lejeră. Au marcat: Ciumedean (4) și Topor.

Au arbitrat: N. Dehelean - C. Țandără, I. Vass.

ȘOIMII LIPOVA - TELECOM ARAD 3-1.

Au marcat Mititi (2), Jicăreanu, respectiv Danciu.

Au arbitrat: Tr. Enoiu - C. Tiulea, Fr. Csecs.

VULTURII SOCODOR - VICTORIA NĂDLAC 1-0.

Gazdele au reușit victoria dintr-o lovitură de la 11 m transformată de Prie. De remarcat că Tătar, de la Vulturii, a ratat o lovitură de la 11 m.

Au arbitrat: V. Cuirescu - I. Alb, C. Vida.

INDAGRARA ARAD - UNIREA ȘOFRONEA 5-0.

Arădenii nu cedează și se mențin în urmărirea liderului.

Au arbitrat: D. Rusan - A. Păcurar, C. Bala.

C.F.R. ARAD - CRIȘANA SEBIȘ 0-0.

Meci aspru, portarul Dușan, de la feroviari, și Olaru, de la oaspeți, fiind eliminați.

Au arbitrat: M. Toderici - P. Maghiar, A. Mager.

CRIȘUL CHIȘINEU CRIȘ - ȘOIMII PÂNCOTA 3-2.

Au arbitrat: D. Ologeanu jr. - I. Branc, I. Roșu.

F.C. INEU - DACIA BELIU 2-0.

Au marcat: Fl. Bun și Foltean.

Au arbitrat: M. Gornic - L. Buda, P. Bândea.

AGROINDUSTRIAL CURTICI - MUREȘUL ZĂDĂRENI 3-2.

D. Unc de la oaspeți a fost eliminat. Pentru Mureșul au marcat Gh. Gabriel și Lasc.

Au arbitrat: V. Toderici - I. Gudui, A. Mihart.

O.P.

CLASAMENT

1. CPL	17	13	3	1	52- 9	42	+18
2. INDAGRARA	17	11	1	5	42-13	34	+10
3. GLORIA AR.	17	9	5	3	33-19	32	+5
4. CURTICI	17	10	2	5	37-34	32	+8
5. CHIȘINEU CR.	17	9	4	4	34-25	31	+7
6. LIPOVA	17	9	1	7	42-26	28	+4
7. PÂNCOTA	17	7	4	6	28-28	25	-2
8. TRIC. ROȘU	17	8	0	9	45-28	24	-3
9. NĂDLAC	17	7	3	7	26-25	24	-3
10. BELIU	17	7	3	7	26-33	24	-3
11. ZĂDĂRENI	17	7	2	8	39-36	23	-1
12. SEBIȘ	17	7	2	8	29-27	23	-4
13. INEU	17	7	0	10	23-30	21	-3
14. ȘOFRONEA	17	6	3	8	27-40	21	-6
15. SOCODOR	17	5	2	10	18-38	17	-7
16. TELECOM	17	4	3	10	15-44	15	-12
17. CFR ARAD	17	3	4	10	14-26	13	-11
18. ICRTI	17	2	2	13	8-57	8	-19

ÎN LOC DE ETAPA VIITOARE

Se pare că AJF Arad intenționează să programeze două sau trei etape din retur în acest an. Până la închiderea ediției n-am primit încă nici o confirmare în acest sens.

C CARAȘ

SENTINȚA SE AMÂNĂ

Ultima etapă a turului a mai încurcat oarecum țițele în fruntea clasamentului. Pierzând la Caransebeș în fața Carometului, Metalul Oțelu Roșu a pierdut totodată și șefia clasamentului în favoarea resitenilor de la Arsenal, învingători cu 14-1 (Cl. Balaci a înscris 10 goluri) în fața Cantarei Ciclova, o echipă decimată după meciul din etapa trecută, cu Nera Bozovici, terminat pe teren cu scorul de 2-2. Datorită incidentelor petrecute la acel joc, Comisia de disciplină din cadrul AJF Caraș Severin a decis următoarele sancțiuni:

- partida a fost omologată cu 3-0 pentru Bozovici, echipa din Ciclova fiind amendată cu 150.000 lei și cu suspendarea terenului timp de 4 etape

- au fost suspendați următorii jucători ai echipei din Ciclova: Sârbu - un an, Bretetu - 6 luni, Pontruc - 6 luni, Luru - 8 etape. De asemenea, AJF va lua, se pare, măsuri față de arbitrajul prestat de Titu Doroi (Herculane) în urma raportului observatorului meciului cu pricina, Ion Naidu (Caransebeș).

În celelalte întâlniri ale etapei s-au înregistrat rezultate care n-au ieșit din tipare. Iată cele 9 scoruri din meciurile disputate sâmbătă: Nera Bozovici - Minerul Cozla 6-2, Arsenal Reșița - Cantara Ciclova 14-1, Bistra Glimboca - CS Oravița 5-2, Caromet Caransebeș - Metalul Oțelu Roșu 1-0, Mundus Caransebeș - Minerul Moldova Nouă 1-0, Voința UCMR Energia Poiana Mărului - Hercules Băile Herculane 6-1, Foresta Zăvoi - Muncitorul Reșița 0-3, Dunărea Moldova Nouă - Metalul Topleț 5-0, Olimpia Caransebeș - CFR Caransebeș 2-2.

CLASAMENT

1. ARSENAL	17	14	1	2	83-12	43	+16
2. METALUL O.R.	17	14	1	2	51-10	43	+19
3. CAROMET	17	12	2	3	47-13	38	+14
4. BOZOVICI	17	12	2	3	39-12	38	+11
5. MINERUL M.N.	17	11	0	6	43-13	33	+9
6. MUNDUS	17	10	2	5	46-23	32	+5
7. MUNCITORUL	17	9	0	8	42-32	27	0
8. GLIMBOCA	17	7	1	9	31-46	22	-5
9. DUNAREA MN	16	7	0	9	29-31	21	-3
10. OL. C-SEB.	17	6	3	8	22-31	21	-6
11. ORAVIȚA	17	6	2	9	32-31	20	-4
12. CFR C_SEBEȘ	17	5	4	8	28-38	19	-8
13. COZLA	17	5	4	8	22-41	19	-5
14. VOINȚA UCMR	17	5	2	10	24-41	17	-7
15. CICLOVA	17	5	0	12	35-57	15	-9
16. HERCULANE	16	4	0	12	15-79	12	-12
17. ZĂVOI	17	3	2	12	11-68	11	-16
18. TOPLEȚ	17	2	4	11	11-33	10	-14

JOCUL MAI SPECTACULOS DECÂT... SCORUL

GLORIA ARAD - CPL ARAD 1-0 (0-0)

Stadion Gloria, timp friguros, teren acceptabil, spectatori 50.

Arbitri: D. Herțeg - M. Bondar, Cl. Tripa.

Cartonașe galbene: Lupei, Domide jr., Grepan , Bodea, Toduță, Dănciulescu, C. Vizitiu.

GLORIA: SABĂU - Julan (cpt.) - Crașovschi, Lupei, Negrea - Flore, IFTIMIE, Domide jr. (88, Roman), Șerban - DOBRE, PETIC.

Antrenor: M. Vidac. Pe bancă: Grec, Sfâșie, Duma, Dănilă.

CPL MĂRNE - Bodea - A. VIZITIU, M. Petcuț - I Petcuț (cpt.), Moraru, Csipkar, VOINEA (52, Balint), Toduță (70, Dănciulescu) - Șule (52, C. Vizitiu), Grepan.

Antrenor: G. Birău. Pe bancă: Boiți, Olariu.

A marcat DOBRE (74), dintr-o lovitură liberă de la 18 m.

JUCĂTORUL MECIULUI: DOBRE.

● Fără nici o exagerare acest joc a constituit unul dintre cele mai frumoase ale campionatului. ● Meciul a început în nota de dominare a oaspeților, care ratează două mari ocazii prin Moraru și Voinea. ● Nici Petic de la gazde nu se lasă mai prejos și ratează la rândul său o mare șansă de a înscrie. ● În ultimul minut al primei reprize, după părerea mea, Dobre a fost faultat în careu de A. Vizitiu ● Repriza a doua a fost dominată surprinzător de Gloria, care și-a creat mari ocazii de gol, ratate de Dobre, Iftimie și Petic, ultimul șutând în bară. ● Golul marcat de Dobre din lovitură liberă vine să încununeze efortul generos al elevilor lui Vidac, care au sărbătorit cum se cuvine victoria asupra liderului.

OVIDIU PĂCURARIU

VICTORIE DĂTĂTOARE DE OXIGEN

CAROMET - METALUL O.R. 1-0 (0-0)

Stadion "1 Mai", taren moale, timp friguros, spectatori 200.

Arbitri: M. Medar - C. Manda, G. Surdu

Cartonașe galbene: Doran, Lozici, Crișan, Botezatu, Sularu, Canea, Balaj, Vasile Nicolae, Dăbuleanu, Vucescu.

CAROMET: Doran - Uțiu - Tăban, Buliga, Cerbu - BEUTURĂ, Crișan (68, Corneanu), DOGARU, BOJIN (85, Petruțo) - Lozici, Botezatu (58, Ciobanu).

METALUL: Truscă - SULARU (cpt.)- Canea, Florei, Balaj (51, Vasile Nicolae) - Panescu, Török, Băbălău, Vucescu - DĂBULEANU, Anghel.

A marcat: BOJIN (min 35), în urma unei centrări a lui Dogaru.

Jucătorul meciului: BEUTURĂ

Meciul a fost echilibrat, terenul foarte greu punându-și amprenta asupra jocului celor două echipe. ● Prin rezultatul final Carometul a făcut "pîrtie" Arsenalului Reșița spre primul loc al clasamentului. ● Prima repriză a fost dominată de gazde iar cea de a doua de oaspeți. ● În final, victorie dătătoare de oxigen pentru cei din Caransebeș.

S. BICA (antrenor Caromet): *"Meritam victoria, felicit echipa mea pentru că m-a ascultat și și-a îndeplinit sarcinile."*

M. FLOREI (antrenor Metalul): *"Meci echilibrat, felicit echipa gazdă pentru jocul prestat. Arbitraj foarte bun."*

FLORIN NEMEȘ

TIPOGRAFIA GRAFOPRINT TIMIȘOARA, tel. 190.405; fax 191.995

produce și comercializează

✦ HÂRTIE DE IMPRIMANTĂ în 1, 2 și 3 exemplare ✦

✦ ✦ ✦ ✦ ✦ Formulare tipizate ✦ ✦ ✦ ✦ ✦

prin NOUL punct de desfacere din str. I.. MANIU (fostă Reșița, lângă viaduct), sau la sediul firmei din Bd. Eminescu nr. 10

Șuete neconvenționale

OCTAVIAN FOALE

"LA PRIMĂVARĂ MĂ VOI MÂNDRI CU ACEASTĂ ECHIPĂ"

Rep.: *Astă vară după ce ați venit din Grecia și ați preluat Șagul, ați declarat că pentru acest sezon aveți ca principal obiectiv construirea unei echipe competitive. Cu doar o etapă înainte de încheierea turului se poate spune că Timișul Șag este chiar în cărți pentru promovare. Nu-i așa?*

O. F.: Aveți dreptate. La început m-am speriat puțin că am găsit echipa cam dezmembrată, cu doar 4 din componenții vechii garnituri. Am încercat să completez lotul cu ce-am mai putut prinde după perioada de transferări.

Rep.: *La un moment dat, mai în glumă mai în serios, ne spuneați că-i întrebați pe toți care trec pe lângă stadion dacă știu fotbal...*

O. F.: N-a fost glumă. Eram înnebunit să găsesc câte un jucător cu o valoare cât de cât acceptabilă, chiar de județ. Revenind la situația actuală, vreau să spun că suntem încă în construcție, cu toate că nu mai avem nevoie de atâția jucători ca la început. Din fericire, în această perioadă de căutări n-am fost chiar singur...

Rep.: *Tocmai asta am vrut să vă întreb. Cu câteva luni în urmă Rică Scorobete ne-a precizat că au fost unele mici probleme financiare la club. Între timp însă a apărut un nou sponsor și mă gândesc, în special după rezultatele obținute, că treburile s-au mai pus la punct. Am dreptate?*

O. F.: Da, într-adevăr. Au fost unele probleme în vară, dar acum ne ajută mai mulți oameni. Ar fi vorba despre dl. inginer Pătrașcu, președintele clubului și dl. Laurențiu Vezeteu.

Rep.: *Parcă era vorba că dl. Vezeteu s-a retras...*

O. F.: Nu. El a fost întotdeauna trup și suflet pentru această echipă. Pe lângă ei mai este și dl. primar, un om deosebit, la care s-a adăugat dl. Dinulescu, patronul lui Ticutti, care a intrat cu mult succes în această echipă de conducere. Împreună încercăm să punem la punct vestiarele, respectiv baia, iluminatul și căldura. În prezent dl. Laurențiu Vezeteu ne-a pus la dispoziție două camere la hotel, în loc de vestiare.

Rep.: *Să discutăm însă despre lotul actual al echipei. Câte nume noi ați aruncat în luptă de când ați preluat formația?*

O. F.: Titularii pe care i-am găsit au fost Grigore, Simioanaș, Ștefanca, Modi și Tritoiu. Am completat echipa cu mai mulți jucători printre care vreau să-i remarc pe Mocanu și Moise. L-am titularizat pe Belea, iar în ultimele 7-8 etape a revenit Șoiman. Au mai prins echipa Tomuș și Georgescu. Îmi pare rău că au eșuat transferurile lui Popovici de la Poli și al lui Nistor.

Rep.: *Și totuși, având în vedere diferența de puncte față de liderul clasamentului, să credem că în retur se va încerca chiar o amenințare a locului unu și implicit participarea la barajul pentru promovare?*

O. F.: Evident am dori cu toții ca munca să dea cât mai repede rezultate, mai repede chiar decât ne-am propus. Totul depinde însă și de forma pe care o vom avea în retur și de jocul rezultatelor.

Rep.: *Ce părere aveți de actualul lider, Bancom Comlosul Mare?*

O. F.: Eu respect actuala ierarhie și sunt de părere că nici Comlosul, nici Peciu, nici Modernul nu ocupă întâmplător aceste locuri. Sunt cluburi puternice, care au condiții financiare bune și cel puțin câte 4-5 jucători de valoare.

Rep.: *Ce se întâmplă cu două mari favorite, Șoimii Textila și Electrica?*

O. F.: Nu cunosc prea bine situația de la Electrica și de aceea nu pot să mă pronunț, dar la Șoimii cred că degringolada a apărut odată cu înlăturarea antrenorului Florin Mierea.

Rep.: *Care a fost reacția când ați auzit că fosta mare iubire, Auto-FZB, a fost preluată de Marius Lupuțiu, fostul dvs. elev?*

O. F.: Sufăr mult când văd pe ce loc se află această echipă. Cred însă că s-a greșit puțin la Auto, unde principala preocupare ar fi trebuit să fie, aducerea la o formă corespunzătoare a jucătorilor mai în vârstă, la începutul sezonului, bineînțeles. Numirea lui Marius ca antrenor m-a bucurat mult, el fiind un băiat inteligent, de la care au ce învăța jucătorii. Felicit conducerea clubului că a ales această soluție.

Rep.: *Să discutăm puțin și despre Poli. Aveți o experiență bogată în fotbal, ați fost jucător în primul eșalon, apoi ați fost chiar antrenor la gruparea albă-violetă. Ce părere aveți de evoluția de până acum a echipei, de înlăturarea antrenorului Costică Rădulescu? Acum două săptămâni ne-ați spus chiar că la Poli este nevoie de o reparație capitală!*

O. F.: Îl respect pe Costică Rădulescu, meritele lui fiind incontestabile. Nu știu când va mai ajunge Poli să joace în cupele europene. Acum a avut însă un an mai slab și înlocuirea lui era inevitabilă. Conducerea a găsit însă o soluție foarte bună, numindu-i pe Imi Dembrovschi și Aurel Șunda, oameni care au merite deosebite la acest club. Merg pe mâna lui Imi și cred că dacă va avea șansă poate să salveze echipa de la retrogradare.

Rep.: *În încheiere să revenim la Șag. Ați precizat că la primăvară se poate filma. Deci, se va juca fotbal, mă gândesc cel puțin la nivelul care juca Auto-FZB-ul cu Militaru, Panaitescu și Perdei în lot. La ce ne putem aștepta?*

O. F.: Am ținut tot timpul la jocul pe care-l prestează echipa pe care o antrenez, fiind convins că după aceea apar și rezultatele. Vă promit încă de acum că ne vom pregăti toată iarna. Ni s-a promis că vom face și un cantonament. Pentru mine ar fi o mare bucurie, deoarece n-am mai avut parte cam de mult de așa ceva. Sunt convins că la primăvară mă voi mândri cu această formație, atât eu cât și entuziaștii noștri conducători.

A consemnat

SANDU USUSAN

ITALIA E FINITA LA RICREAZIONE PER LA JUVE?

După cele două succese ale naționalei, Serie A a revenit în forță cu cele două puncte de atracție: Parma-Milan și Juventus-Fiorentina. 50.000 de spectatori (aproximativ 5.000 de tifosi ai oaspeților), 1.000 de carabinieri, incidente, răniți și....

JUVENTUS - FIORENTINA 1-0: *Del Piero (11)* în formula Peruzzi - Ferrara, Tacchiardi, Carrera, Torricelli - Di Livio (Vierchowod), Conte (Jugovici), Sousa, Deschamps (Pessotto), Vialli, Del Piero, gazdele au beneficiat de un gol rapid, stăpânind în continuare mijlocul terenului. Fiorentina a expediat primul șut pe poartă în minutul 25, având prima ocazie clară în minutul 37, când Ferrara a respins în corner o acțiune periculoasă a lui Batistuta. Cu toate că antrenorul Ranieri i-a trimis în teren pe Robbiati, Bigica și Baronchelli în locul lui Rui Costa, Schwarz, respectiv Baiano, cele mai clare situații de-a înscrie le-au avut tot torinezii, Serena salvând de pe linia porții șutul lui Di Livio și Toldo deviind în corner reluarea lui Vialli. Astfel, Juve, fără accidentatul Ravanelli, a câștigat a 39-a întâlnire în Piemonte în fața Fiorentinei (a 6-a consecutivă), 16 jocuri încheindu-se la egalitate, 5 succese aparținând violeților, ultimul la 15 mai 1988, scor 1-2 (goluri marcate de Mauro - penalty, respectiv Roberto Baggio și Di Chiara). Toscanii sunt singura formație din prima ligă fără nici o remiză după 10 etape, izbutind doar 5 victorii externe în ultimele 39 de deplasări (22 de înfrângeri)!

Aceasta a fost doar una dintre cele 7 izbânzi ale gazdelor din această rundă. Finalmente a triumfat și Roy Hodgson.

INTER - UDINESE 2-1: *Branca (56), B. Carbone (74) - Bia (79-penalty).* Inter venea după 4 remize consecutive, iar Udinese n-a mai primit gol de 3 jocuri. Cu o absență de marcă, golgeterul Bierhoff (suspendat), oaspeții și-au vândut scump pielea. De remarcat debutul cu gol al noii achiziții, Marco Branca. În repriza secundă, la scorul de 0-0, Hodgson l-a introdus și pe atacantul Maurizio Ganz. A fost a 23-a apariție a lui Udinese pe terenul milanezilor, bilanțul fiind următorul: 13 7 3 42-20. Cele 3 succese ale friulanilor au fost consemnate în edițiile '57-'58 (1-0); '56-'57 (3-2) și '53-'54 (2-0).

A sosit timpul ca să piardă în deplasare și băieții lui Carlo Mazzone. ***PIACENZA-ROMA 1-0:*** *Di Francesco (18).* Neînvinsă în deplasare și fără eșec de 6 etape, Roma a clacat la Piacenza cu același scor ca și acum doi ani. La 12 decembrie '93 trupa lui Cagni a câștigat grație golului marcat de Piovani (59), într-un joc arbitrat de Marcello Nicchi. Acum a fluierat Roberto Bettin, care i-a trimis mai repede la vestiare pe Annoni (Roma - min 40) și Corrini (Piacenza - min 88). Oaspeții au început meciul fără Moriero și Fonseca (ambii pe bancă rezervelor, menajați pentru jocul de azi cu Brondby) și fără Beppe Giannini, folosindu-l în schimb pe ex-interistul Delvecchio. Văzând că gluma se îngroașă coach-ul romanilor a aruncat în luptă cele două rezerve de lux și pe suedezul Thern dar... scorul a rămas nemodificat, spre bucuria eternilor rivali, tifosi laziali, care au suferit însă cam mult și ei.

LAZIO - CREMONEZE 2-1*: Winter (29), Casiraghi (64)- Maspero (72-penalty).* Cu noua achiziție în poartă, Mancini, goalkeeper-ul lui Foggia, dar cu Di Matteo rezervă, romanii păreau că-și vor apropia confortabil victoria. Numai că în ultimele secunde, fundașul Negro a fost nevoit să scoată o minge de pe linia porții, fază la care portarul gazdelor a fost depășit. Cremonese, care a obținut o singură remiză pe Olimpico (1-1 la 6 septembrie 1989), a rămas cu un singur punct din 6 deplasări!

Succes confortabil pentru patavini: ***PADOVA - BARI 3-0:*** *N. Amoruso (3 si 88), Ciocci (53).* Prima victorie din campionat pentru elevii lui Sandreani, al 5-lea eșec extern consecutiv pentru pugliezi, cu toate că l-au folosit și pe suedezul Klas Ingesson. Eliminat, golgeterul oaspeților, Igor Protti (min. 78). Ultima izbândă a celor din Padova, în massima serie, în fața lui Bari a fost consemnată în ediția '59-'60, scor 1-0.

Final rocambolesc la Bergamo: ***ATALANTA - SAMPDORIA 3-2:*** *Herrera (38), Karembeu (76 - autogol), Tovalieri (90) - Maniero (24), Seedorf (63 - primul gol în Italia).* Cu toate că nu i-a putut alinia pe accidentații Bertarelli și Franceschetti și pe suspendații Mihajlovici și Mancini, genovezii au condus de două ori, cedând însă în ultimele secunde, după ce au rămas în 10 oameni, Pesaresi (min. 88) văzând cartonașul roșu. Atalanta n-a mai pierdut de 6 etape, iar Doria încă n-a cunoscut victoria afară! Lombarzii au triumfat ultima dată pe stadio "Azzurri d'Italia" în fața lui Samp, la 21 mai '89, scor 1-0, gol marcat de Fortunato (min. 79).

Trapattoni respiră ușurat. ***CAGLIARI - TORINO 1-0:*** *Dario Silva (38).* După un început modest, cu numeroase mari ocazii ale oaspeților, a venit spectaculosul gol al gazdelor, apoi dominarea torinezilor, dar portarul Fiori s-a opus remizei. Finalul a fost și aici dramatic, insularii salvând de pe linia porții, iar arbitrul Rodomonti a refuzat un penalty lui Cagliari (faultat Oliveira). Primul eșec pentru "Toro" cu acest cavaler al fluierului la centru!

Semisurpriză pe San Paolo: ***NAPOLI - VICENZA 1-1:*** *M. Agostini (45) - Otero (10).* Gazdele i-au recuperat pe accidentații Pecchia, Bordin și Tarantino (primul n-a rezistat decât 30 de minute, după care s-a accidentat din nou). În repriza secundă, napoletanul Ayala a zguduit bara, iar Maini de la oaspeți a ratat un penalty (min. 80), apărat de Taglialatela. Ultima remiză între cele două combatante, la Napoli, 2-2 în sezonul '78-'79!

ETAPA VIITOARE *(duminică, 26 noiembrie): Cagliari - Napoli; Cremonese - Padova; Fiorentina - Inter; Milan - Piacenza; Parma - Juventus (ora 21.30); Roma - Bari; Sampdoria - Udinese; Torino - Atalanta; Vicenza - Lazio.*

Golgeterii:

Igor Protti (Bari) - 8 goluri; *Oliver Bierhoff* (Udinese) - 7 goluri; *Nicola Amoruso* (Padova) - 6 goluri; *Filippo Maniero* (Sampdoria), *Nicola Caccia* (Piacenza); *Marcello Otero* (Vicenza); *Gianfranco Zola* (Parma); *Giuseppe Signori* și *Pierluigi Casiraghi* (ambii Lazio) - toți cu câte 5 goluri.

CALCIO Serie A

1. MILAN	10	6	3	1	16- 9	21	+9
2. PARMA	10	6	3	1	16- 9	21	+6
3. LAZIO	10	5	4	1	18- 9	19	+4
4. FIORENTINA	10	6	0	4	16-11	18	+3
5. JUVENTUS	10	5	2	3	15-10	17	+2
6. NAPOLI	10	4	5	1	11- 7	17	+2
7. ATALANTA	10	4	4	2	13-12	16	-2
8. UDINESE	10	4	3	3	11-10	15	0
9. INTER	10	3	5	2	11- 7	14	-4
10. ROMA	10	3	4	3	10- 8	13	-2
11. VICENZA	10	3	4	3	9- 8	13	-2
12. SAMPDORIA	10	2	5	3	13-12	11	-4
13. PIACENZA	10	3	2	5	11-19	11	-4
14. TORINO	10	2	4	4	8-13	10	-5
15. CAGLIARI	10	3	1	6	7-14	10	-5
16. BARI	10	2	2	6	13-21	8	-7
17. PADOVA	10	1	2	7	9-18	5	-10
18. CREMONESE	10	0	3	7	7-17	3	-9

Pagină realizată de SANDU USUSAN

ARRIGO SACCHI CONTINUĂ CURSA?

Duminică dimineața presa din peninsulă dădea ca sigură rămânerea lui *Arrigo Sacchi* la conducerea națională până în vara lui 1998. Cu toate că antrenorul squadrei azzurra a rămas cam surprins de cele publicate în presă, el neluând încă nici o hotărâre în acest sens, se pare că ziariștii știu ce știu. De urmărit!

JUVE ȘI INTER SE BAT PENTRU RONALDO!

NOUITĂ

În vară va veni cu siguranță în Calcio unul dintre cei mai valoroși brazilieni care evoluează la ora actuală în Europa. Este vorba despre *Ronaldo*, component al formației olandeze P.S.V. Eindhoven. Cu toate că președintele lui Inter, *Massimo Moratti* este bun prieten cu boss-ul concernului Philips, sponsorul lui Eindhoven (în treacăt fie spus că Moratti l-a cedat în vară la gruparea olandeză pe Wim Jonk, doar în schimbul sumei de 5 miliarde de lire), și se părea că destinația lui Ronaldo va fi Milano, în curtea nerazzurrilor, pe fir a mai intervenit un alt magnat din Italia, dornic de acapararea vedetei braziliene. Și anume avocatul *Gianni Agnelli*, boss-ul lui Juventus și al concernului FIAT. Cum se va încheia această dispută a "granzilor" rămâne de văzut, deocamdată știindu-se doar faptul că Ronaldo costă "un saco di soldi": 24 miliarde de lire!!

PLANURILE LUI NAPOLI

Recent, *Corrado Ferlaino*, președintele lui Napoli, a făcut cunoscute intențiile sale de-a cuceri un nou titlu de campion cu echipa sa. Este adevărat că la ora actuală această dorință pare o adevărată fată morgană, dar Ferlaino a dezvăluit și două din achizițiile surpriză, cu care peste 2 - 3 ani, în opinia sa, poate ataca "scudetto". Este vorba de brazilianul *Donizetti* (cei care l-au sfătuit să-și îndrepte privirile spre el sunt compatrioții *Andre Cruz*, component al echipei de la poalele Vezuviului și *Ricardo Alemao*, cel care a îmbrăcat tricoul lui Napoli în perioada de glorie cu Maradona) și *Ciro Ferrara*, în prezent la Juventus, dar care și-a manifestat dorința să-și încheie cariera acolo unde a început-o!

SĂPTĂMÂNĂ DECISIVĂ PENTRU VIALLI

Se pare că în aceste zile se va hotărâ soarta lui *Gianluca Vialli*. Contractul vârfului de atac cu Juventus expiră în iunie 1996. Rămâne de văzut dacă Vialli va opta pentru un alt club sau va fi de acord să îmbrace și în ediția viitoare tricoul alb-negru. Oricum, torinezii și-au luat deja măsuri, achiziționându-l pe tânărul de 21 de ani de la Padova, *Nicola Amoruso* (cu drept de joc din sezonul care urmează, bineînțeles). Suma de transfer: 7 miliarde.

INTER A REFUZAT 32 DE MILIARDE!

Multe cluburi din Anglia au fost interesate de achiziționarea interiștilor *Paul Ince* și *Roberto Carlos*. Dacă președintele Moratti era de acord cu cedarea lor putea obține suma incredibilă de 32 de miliarde.

FAVORIȚII PENTRU "BALONUL DE AUR"

În opinia presei din peninsulă, la ora actuală, cu o lună înaintea decernării "Balonului de Aur", trofeu care-l răsplătește pe cel mai bun jucător care evoluează în Europa, topul favoriților se prezintă astfel: 1. *Frank Rijkaard* (fost la Ajax, retras în luna mai din activitatea competițională); 2. *Paolo Maldini* (Milan); 3. *George Weah* (Milan); 4. *Gianfranco Zola* (Parma).

VICTORIE ITALIANĂ, A REVENIT LOMBARDO

Selecționata Seriei B a învins într-un joc amical echipa similară a Columbiei cu 1-0. Sâmbătă, jucătorul lui Juve, *Attilo Lombardo*, accidentat în luna august, în amicalul cu Borussia Dortmund, a revenit pe gazon, într-o partidă a echipei de tineret a alb-negrilor.

L'EROE DELLA DOMENICA

NICOLA AMORUSO

- s-a născut la 22 august 1974
- a fost transferat la Padova în vara acestui an de la divizionara B Fidelis Andria, unde în sezonul trecut a marcat 15 goluri în 34 de partide
- a mai evoluat la Sampdoria în ediția 1993-94, înscriind 3 goluri în 7 partide
- în această ediție a izbutit deja să marcheze 6 goluri pentru Padova
- a fost achiziționat de Juventus începând din sezonul viitor

PIETRO VIERCHOWOD - 450!

Înlocuindu-l pe *Angelo Di Livio*, în finalul meciului Juventus - Fiorentina, *Pietro Vierchowod* a evoluat a 450-a oară în prima divizie! A îmbrăcat tricoul echipelor Fiorentina, Sampdoria și Juventus, reușind să înscrie până acum în Serie A 29 de goluri. Născut la 6 aprilie 1959, Vierchowod a debutat în naționala Italiei la 6 ianuarie 1981, în partida cu Olanda (scor 1-1), disputată la Montevideo, în cadrul Supercupei Mondiale (Mundialito), competiție care a reunit 5 campioane mondiale (Italia, Brazilia, Argentina, Uruguay, Germania), plus Olanda (care a înlocuit formația Angliei). Fundașul lui Juventus a evoluat de 45 de ori în squadra azzurra, marcând 2 goluri. Este poreclit "Rusu", cu toate că originea sa este ucraineană, bunicii din partea tatălui trăind și în prezent în această țară.

LA 17 ANI S-A LUPTAT CU DIAVOLUL!

În dimineața jocului cu Milan antrenorul Parmei, *Nevio Scala*, s-a hotărât să-l titularizeze în poartă pe *Gianluigi Buffon*, în vârstă de 17 ani și 10 luni! Născut la 28 ianuarie 1978, Buffon n-a evoluat până în prezent nici în Serie B, el provenind de la divizionara C Como! Numele lui ne aduce însă aminte de cel care a fost *Lorenzo Buffon*, portarul naționalei Italiei în anii '50, component al formațiilor Milan, Genoa și Inter, nimeni altul decât unchiul lui Gianluigi.

BILANȚUL DE PE DELLE ALPI

Confruntările dintre Juve și Fiorentina stârnesc întotdeauna ambiții nebănuite, atât în teren, dar mai ales în afara lui. Duelul suporterilor a început încă în dimineața meciului. În urma incidentelor au fost răniți 8 polițiști, 3 fiind chiar internați la spital. Aruncarea cu diferite obiecte (monezi, sticle) s-a soldat cu 2 accidentați, iar în parcarea de lângă stadion un tifos al violeților a fost lovit cu un cuțit la coaste, având nevoie de o săptămână pentru însănătoșire. De remarcat și faptul că 300 de fani ai Fiorentinei au intrat fără bilete, pentru motive de siguranță.

"STELELE" AU FOST ÎN UMBRĂ

PARMA - MILAN 0-0

Stadion Ennio Tardini, timp însorit dar friguros (4 °C), teren bun, spectatori 28.420, încasări 1.433.000.000 lire.

Arbitru: Robert Anthony Boggi (Salerno), 40 de ani, comerciant, 62 de partide arbitrate în Serie A, 23 de victorii ale gazdelor, 21 remize, 18 succese ale oaspeților, 17 penalty-uri dictate, 10 cartonașe roșii acordate.

Cartonașe galbene: Crippa, D. Baggio, Desailly, Panucci.

PARMA: Buffon - Sensini - Mussi, Cannavaro, Couto, Benarrivo - D. Baggio, Brambilla, Crippa - Stoichkov (67, Melli), Zola.

MILAN: Rossi - Panucci, Costacurta, Baresi, Maldini - Albertini, Desailly, Eranio, Boban - R. Baggio (77, Simone), Weah.

● Mult așteptatul "regalo" de pe Tardini a fost un meci oarecare, de luptă, fără prea multe faze de gol. Cei mai fericiți au fost organizatorii, mai bine zis casierul clubului, stabilindu-se recordul de încasări pe arena din Parma. Sigur, interesul spectatorilor a fost determinat de faptul că cele două formații se aflau pe primele două locuri ale clasamentului și, poate mai presus de toate, pe teren au evoluat 20 de internaționali (9 la gazde, 11 la oaspeți)!! ● Interesant a fost duelul tactic pregătit de cei doi antrenori, Scala revenind la sistemul 5 - 3 - 2, în timp ce Fabio Capello a ales un 4 - 4 - 2, sacrificându-l pe Simone, intrat doar în ultimele 13 minute. ● Apropo de rezerve, nu poate fi trecută cu vederea banca parmegianilor, unde au luat loc Inzaghi, Asprilla și Melli! ● La capitolul absențe trebuiesc menționate și numele lui Bucci, Minotti, Apolloni la emiliani, și Savicevici la rosso-neri. ● Trecând la jocul propriu-zis să spunem că cele mai mari ocazii le-au avut Zola (lovitură liberă deviată în corner de Rossi), Melli și D. Baggio, respectiv Weah și Simone, aflați în situații de singuri cu portarul, dar debutantul Buffon nu s-a speriat de faima adversarilor. Cam acestea au fost momentele cele mai importante, consemnate și de cei 280 de ziariști (!) prezenți la joc. ● Parma a pierdut astfel primele două puncte acasă în acest sezon, rămânând cu un singur succes pe teren propriu în cele 6 partide jucate cu Milan în Serie A: 2-0 la 20 ianuarie 1991, goluri marcate de Melli în minutele 7 și 34. A mai fost consemnată o remiză, tot 0-0, în '93 - '94 și 3 victorii ale "diavolului", ultima la 9 aprilie '95, scor 3-2, de fapt ultimul eșec al trupei lui Scala pe Ennio Tardini! ■

36 DE JUCĂTORI AU CALIFICAT SQUADRA AZZURRA!

Asadar, Italia a obținut viza pentru turneul final al Campionatului European din Anglia. Ultimul meci a însemnat o simplă plimbare pentru azzurri, care au surclasat Lituania cu 4-0. *Zola* a semnat două goluri, la alte două șuturi ale lui *Del Piero* și *Zola* fiind decisive devierile fundașilor adverși. Interesant este faptul că în cele 10 meciuri disputate în cadrul acestor preliminarii pentru Euro '96 (7 victorii, 2 remize și o înfrângere) antrenorul *Arrigo Sacchi* a folosit nu mai puțin de 36 de jucători, un adevărat record! 4 portari: *Pagliuca, Peruzzi, Bucci și Toldo;* 13 fundași: *Mussi, Costacurta, Baresi, Panucci, Maldini, Favalli, Apolloni, Negro, Minotti, Carboni, Benarrivo, Ferrara și Tacchinardi;* 11 mijlocași: *Dino Baggio, Albertini, Evani, Berti, Donadoni, Di Matteo, Lombardo, Eranio, Conte, Crippa* și *Di Livio;* 8 atacanti: *Zola, Casiraghi, Signori, Rambaudi, Roberto Baggio, Del Piero, Ravanelli, Simone.*

Demetrio Albertini

Cele mai multe prezențe le-a avut mijlocașul lui Milan *Demetrio Albertini*, care a jucat în 9 din cele 10 partide, el fiind urmat de alți doi milanezi, *Alessandro Costacurta* și *Paolo Maldini*, ambii cu câte 8 meciuri disputate.

Golgeterul Italiei în aceste preliminarii a fost *Gianfranco Zola*, cu 6 reușite. Au mai punctat *Ravanelli (4), Albertini (2), Costacurta, Casiraghi, D. Baggio, Lombardo și Maldini (câte un gol).* Celelalte două goluri au fost marcate de fundașii Lituaniei în propria poartă! ■

Gianfranco Zola împreună cu "profesorul" Sacchi

ANGLIA

"PĂDURARII" ȘI-AU PIERDUT INVINCIBILITATEA

Etapa a 13-a, de sâmbătă, a fost una cu ghinion pentru "Pădurarii" de la Nottingham Forest, care au suferit prima înfrângere în campionat de la 22 februarie, adică după o serie de 25 meciuri consecutive fără vreun eșec: ***BLACKBURN ROVERS - NOTTM FOREST 7-0:*** *Shearer (20, 61, 70), Bohinen (28, 78), Newell (84), Le Saux (90)!* Campioana Blackburn se deplasează mâine (miercuri) la Moscova, pentru meciul cu Spartak din Champions League, fără vreo șansă de calificare, gândurile managerului Ray Harford zburând mai mult la achiziționarea aripii stângi olandeze (4 selecții) de 26 ani Regi Blinker, de la Feyenoord, pentru 1 milion de lire sterline, care s-ar alătura astfel celorlalte 3 achiziții de dată recentă de la Ewood Park, și anume Lars Bohinen, de la Forest, Billy McKinley, de la Dundee Utd., și Graham Fenton, de la Aston Villa. Și pentru că am menționat numele lui Bohinen, să notăm că cerebralul mijlocaș internațional norvegian de 26 ani a schimbat mult în bine fața jocului campioanei în ultimele două săptămâni, sâmbătă marcând o "dublă" împotriva foștilor săi colegi "pădurari": *"Diferența între a juca pentru Blackburn și Norvegia este că la Blackburn am mai multe șanse de a conduce balonul în loc de a alerga pentru a-l primi"*. Și cum Bohinen știe ce să facă cu balonul, și Blackburn evoluează mai fluid. Dar problema englezilor la ora actuală este că ultimul lor mohican în eurocupe, Nottingham Forest, și așa cu șanse mici la câștigarea Cupei UEFA (cotă 25-1), se pregătește pentru meciul tur, de astăzi, cu Olympique Lyonnais, cu un catastrofal 0-7 în minte. Și aceasta nu este singura problemă a "Pădurarilor". Căci portarul Mark Crossley, fenomenal în eurocupe contra lui Auxerre, având o străbunică scoțiancă, s-a hotărât să opteze pentru reprezentativa Scoției, poate și pentru că aceasta s-a calificat la EURO '96, îngreunându-i însă astfel managerului său de la Forest, Frank Clark, criteriul de selecție al echipei în baza legii "celor 3 străini". Așa încât mr. Clark, înfuriat la culme pe Crossley, l-a atenționat pe portarul său că s-ar putea să nu i se mai prelungească contractul cu Forest dacă va alege într-adevăr Scoția! Iar dacă francezii de la Lyon vor exploata aceste fricțiuni de la Nottingham, englezii s-ar putea trezi fără vreo echipă în eurocupe la primăvară.

O rază de speranță s-a reaprins totuși pentru fotbalul "made in England" miercuri, când Anglia a învins clar Elveția, cu 3-1, într-un amical, și sâmbătă, în aceeași etapă a 13-a, când două mari derbyuri locale încheiate neașteptat au fost de o rară frumusețe: ***LIVERPOOL - EVERTON 1-2:*** *Fowler (89) - Kanchelskis (53, 70)* și ***TOTTENHAM - ARSENAL 2-1:*** *Sheringham (29), Armstrong (54) - Bergkamp (14)*. Dacă în derbyul orașului Liverpool rusul Kanchelskis le-a adus celor de la Everton prima victorie la Anfield în ultimele 10 sezoane, adică o bucurie în plus pe lângă cea a eliberării din detenție, mâine, a vârfului scoțian Duncan Ferguson, în cel de-al 177-lea derby nord-londonez, în schimb, Arsenal s-a arătat vulnerabilă în premieră în acest sezon. Înaintea meciului, Bruce Rioch, managerul "tunarilor", sublinia: *"Cele doar 6 goluri primite de Arsenal în acest campionat constituie un punct forte pentru câștigarea titlului în condițiile în care Newcastle ar începe să obosească"*. Și într-adevăr, lidera de-abia a scăpat cu fața curată la Birmingham, dar tot s-a distanțat de învinsa Arsenal: ***ASTON VILLA - NEWCASTLE 1-1:*** *Johnson (21) - Ferdinand (58)*. Și cei 39.567 spectatori de la Villa Park au văzut cum o lideră dominată autoritar aproape tot meciul poate totuși "scoate" un egal grație unei degajări lungi de portar (Hislop), exploatată de golgeterul ligii (Les Ferdinand - 13 goluri, la egalitate cu Shearer). Așa încât "coțofanele" mai au doar 6 puncte avans, dar cu un joc mai mult disputat, față de vicecampioana Manchester, care s-a distanțat, la rândul ei, de urmăritoarea de pe locul 3: ***MAN. UTD. - SOUTHAMPTON 4-1:*** *Giggs (secunda 15, 4), Schales (9), Cole (70) - Shipperley (86)*. Aici ar mai fi de spus faptul că Eric Cantona, francezul exilat în acest an 248 zile 18 ore și 57 minute, și-a cerut liber de la club pentru meciul de mâine (miercuri), de la Coventry, din etapa a 14-a, pentru a putea participa ca inaugurator la festivalul culinar Good Food Show de la Birmingham, fiind un invitat de onoare al BBC-ului.

Alte rezultate: ***BOLTON - WEST HAM 0-3:*** *Bishop (46), Cottee (67), Williamson (89)*. ***LEEDS - CHELSEA 1-0:*** *Yeboah (83)*, primul său gol după 8 etape de "secetă". ***WIMBLEDON - MIDDLESBROUGH 0-0. SHEFF 'WEDN - MAN. CITY 1-1***: *Hirst (12) - penalty - Lomas (56)*. ***QPR - COVENTRY 1-1:*** *Barker (37) - Dublin (88)*.

■ *În SCOȚIA, RANGERS - egal acasă, iar BRUNO, "The Animal", își face numărul:* duminică, în derbyul orașului Edinburgh, Heart of Midlothian - Hibernian (2-1), durul fundaș italian Pasquale Bruno, evoluând în al 3-lea său meci pentru Heart, le-a arătat și scoțienilor de ce e poreclit "il animalo" - talpă grosolană în coapsa lui Tortolano, fiind sancționat doar cu "galben". Venit la Heart după portarul francez Rousset (ex-OM) și atacantul suedez Eskillson, Bruno (ex-Torino) a declarat că fotbalul britanic este înfricoșător de tare... Unul pe gustul său. Iar Rangers a făcut egal acasă, 3-3, cu marea sa rivală din Glasgow, Celtic, duminică după-amiază, portarul Andy Goram făcând minuni între buturi. Defensiva lui Rangers e ca pasta, numai bună pentru Lăcă... Dar, atenție, Brian Laudrup tocmai a marcat primul său gol în acest sezon! Goluri: Laudrup (40), McCoist (63), Salenko (70), [illegible] (9). Collins (51) - penalty, van Hooydonck (72).

■ MIHAI COMȘULEA

CARLING PREMIERSHIP

1.	NEWCASTLE	14	11	2	1	31-10	35	+14
2.	MAN. UTD.	13	9	2	2	26-13	29	+8
3.	ARSENAL	13	7	3	3	17- 8	24	+6
4.	ASTON VILLA	13	7	3	3	18-10	24	+3
5.	LEEDS	13	7	3	3	19-14	24	+3
6.	NOTTM. FOR.	13	6	6	1	23-20	24	+6
7.	LIVERPOOL	13	7	2	4	26-12	23	+2
8.	MIDDLESBORO	13	6	5	2	12- 7	23	+5
9.	TOTTENHAM	13	6	4	3	21-17	22	+1
10.	BLACKBURN	14	5	2	7	23-17	17	-4
11.	WEST HAM	13	4	4	5	14-16	16	-2
12.	CHELSEA	13	4	4	5	11-15	16	-2
13.	EVERTON	13	4	3	6	15-17	15	-3
14.	SHEFFIELD	13	3	4	6	10-14	13	-8
15.	SOUTHAMPT.	13	3	3	7	14-23	12	-6
16.	QPR	13	3	2	8	11-20	11	-10
17.	WIMBLEDON	13	3	2	8	16-29	11	-10
18.	BOLTON	13	2	2	9	12-26	8	-13
19.	COVENTRY	13	1	5	7	11-25	8	-10
20.	MAN. CITY	13	1	3	9	5-22	6	-12

GERMANIA

MATTHAUS ȘI RIEDLE - REVENIRI SPECTACULOASE

Pe lângă victoria lui Hamburg la Mönchengladbach, în etapa a 14-a s-au consemnat încă două evenimente, de fapt două reveniri pe gazonul primei divizii: Lothar Matthäus, unul dintre simbolurile Bayern-ului a reintrat după exact 343 de zile de absență, în timp ce Karl-Heinz Riedle (Bor. Dortmund) a revenit în echipă după "numai" 188 de zile de absență, înscriind și unul dintre golurile echipei sale.

KAISERSLAUTERN - TSV 1860 MÜNCHEN 0-0. Degringolada echipei lui Brehme continuă. Cu doar 2 victorii în 14 meciuri, "roșii" au reușit performanța de a nu marca nici un gol acasă (pentru prima dată în acest campionat).

DORTMUND - KARLSRUHE 4-1: *Zorc (17), Kohler (66), Sammer (71), Riedle (82) - Bender (55). Eliminat: D. Schuster (K - 35)*. Borussia și-a luat revanșa pentru înfrângerea din Cupa Germaniei în fața aceleiași echipe, pe același stadion (1-3). Galben-negrii au meritul de a fi înscris cel puțin câte un gol în fiecare meci în fața propriilor suporteri (de fiecare dată, 42.800, capacitatea maximă momentană a Westfalenstadion-ului). Și încă trei curiozități: sâmbătă, Andreas Möller a trimis balonul în bară pentru a 4-a oară în acest sezon, ceea ce reprezintă un record, iar Michael Zorc a înscris pentru a 7-a oară, devenind golgeterul mijlocașilor. Dirk Schuster a fost eliminat pentru a doua oară în carieră. Primul "roșu" l-a văzut tot într-un meci contra lui Dortmund!

FRANKFURT - KÖLN 1-0: *Becker (73). Eliminat antrenorul Karl-Heinz Körbel (Frankfurt)*, pentru "cuvinte nu prea amabile spuse unuia dintre tușieri", așa după cum a precizat după meci arbitrul de centru Strampe. Este primul joc din acest campionat în care Eintracht nu primește gol și totodată prima victorie acasă asupra lui Köln din 27 februarie 1993, când scorul a fost 2-1. Echipa lui Dorinel Munteanu n-a mai câștigat de 11 etape!

BAYERN - BREMEN 2-0: *Klinsmann (7), Zickler (87)*. Deși se aștepta un joc mai echilibrat (în ultimele 7 întâlniri de pe Olympiastadion Bayern a câștigat 2, Bremen 2, 3 partide terminându-se la egalitate). Și Werder pare căzută pe panta insucceselor: la München a fost al 8-lea meci, consecutiv, în care alb-verzii n-au învins.

FREIBURG - ROSTOCK 2-1: *Jurcevic (34), Decheiver (79) - Beinlich (9). Eliminat Zallmann (Rostock - 40)*. Nicola Jucevic (ex - Casino Salzburg) este achiziția de ultim moment a celor de la SCF, și care a contribuit decisiv la prima înfrângere în deplasare a Hansei Rostock. De altfel, golul lui Beinlich a fost marcat în urma unei gafe copilărești a portarului Jörg Schmadtke (al 5-lea gol pentru Rostock în acest mod de la începutul sezonului). Interesantă afirmația olandezului Decheiver (un alt recent transferat în Pădurea Neagră), care după gafa lui Schmadtke l-a consolat pe acesta spunându-i: "Lasă că marchez eu un gol și îți repar greșeala!" Rămânând la Jurcevic, el reapare la Freiburg după 8 ani: atunci a dat o probă de joc la actuala lui echipă, fiind considerat... inapt.

LEVERKUSEN - UERDINGEN 2-1: *Wörns (9), Kirsten (69)*. Până în sezonul trecut, acest meci era denumit un duel "în familie". Leverkusen este echipa care a marcat cele mai puține goluri acasă (13), iar Uerdingen n-a mai câștigat în deplasare din 12 noiembrie 1994, când învingea la Dresden.

GLADBACH - HAMBURG 1-2: *Dahlin (66) - Spörl (1, 25)*. Surpriza etapei, care permite lui HSV să viseze la o prezență în Cupa UEFA. Harald Spörl a înscris după 45 de secunde de la primul fluier, record al campionatului. De altfel, 8 dintre reușitele lui Hamburg au fost semnate în primul sfert de oră al meciurilor. Stefan Effenberg a ratat un penalty în min. 55.

ST. PAULI - DÜSSELDORF 2-1: *Sobotzik (28), Driller (44) - Drazic (33)*. Băieții din Hamburg au spart gheața chiar în meciul numărul 150 din Bundesliga: prima victorie acasă din acest campionat.

STUTTGART - SCHALKE 2-2: *Balakov (42 - penalty), Bobic (57) - Max (24), Thom (76)*. "Seria Bobic" continuă: 8 goluri în ultimele 8 etape.

Golgeteri: 11 goluri: Elber (Stuttgart), Dahlin (Gladbach); 9 goluri: Bobic (Stuttgart); 8 goluri Baumgart (Rostock); 7 goluri: Herrlich (Dortmund), Völler (Leverkusen), Zorc (Dortmund).

Etapa viitoare, vineri 24 noiembrie: *Hamburg - St. Pauli, Düsseldorf - Stuttgart.* Sâmbătă, 25 noiembrie: *Bremen - Rostock, TSV 1860 - Leverkusen, Uerdingen - Dortmund, Karlsruhe - Gladbach, Schalke - Frankfurt, Kaiserslautern - Freiburg.* Duminică, 26 noiembrie: *Köln - Bayern.*

■ MARIUS BREAZU

Bundesliga

1.	DORTMUND	14	9	4	1	38-19	31	+10
2.	BAYERN	14	10	1	3	30-18	31	+10
3.	GLADBACH	14	8	1	5	26-22	25	+4
4.	LEVERKUSEN	14	5	7	2	21-13	22	+1
5.	HAMBURG	14	4	8	2	23-19	20	-1
6.	ROSTOCK	14	4	7	3	23-19	19	-2
7.	STUTTGART	14	4	7	3	31-29	19	-2
8.	SCHALKE	14	4	7	3	17-18	19	-2
9.	FRANKFURT	14	4	5	5	25-26	17	-4
10.	BREMEN	14	3	8	3	16-18	17	-4
11.	ST. PAULI	14	4	4	6	21-25	16	-5
12.	TSV 1860	14	3	6	5	17-22	15	-6
13.	UERDINGEN	14	2	8	4	12-13	14	-7
14.	K'LAUTERN	14	2	8	4	16-19	14	-7
15.	KARLSRUHE	14	3	5	6	17-26	14	-7
16.	DUSSELDORF	14	2	7	5	15-22	13	-8
17.	KOLN	14	1	7	6	14-22	10	-11
18.	FREIBURG	14	2	4	8	9-21	10	-11

SPANIA

MENDOZA - GIL 1-0, DAR BOSS-UL REALULUI A SPUS ADIOS!

Înfrângerea lui Atletico în derby-ul cu Real și succesele lui FC Barcelona și Espanol au făcut ca cele 3 formații să se afle acum la egalitate de puncte în fruntea clasamentului. Au fost consemnate două victorii externe, Espanol și FC Sevilla, dar acest fapt a trecut cam neobservat, în centrul atenției fiind al 60-lea derby madrilen disputat pe Santiago Bernabeu. ***REAL - ATL. MADRID 1-0:*** *Raul (9)*. Cum se întâmplă deseori în astfel de cazuri, atmosfera, pregătirile și interesul depășesc cu mult spectacolul din teren. Astfel, organizatorii au pus înaintea partidei 300 de metri pătrați de gazon nou, prețul biletului la negru ajungând la suma de 1000 DM! Alb-roșii au venit în fief-ul Realului în postură de lideri după 12 ani. Atunci au pierdut cu 5-0, acum doar cu 1-0, la capătul unui joc modest, goalkieperul lor, Molina, primind gol după 278 de minute, gol care a coincis cu primul eșec din această ediție. Dacă Buyo a evoluat pentru a 523-a oară în prima ligă, președintele lui Real, Ramon Mendoza, a asistat pentru ultima dată la acest derby, în calitatea pe care o are, el urmând a fi schimbat după 11 ani de "domnie". Caminero, de la oaspeți, a fost eliminat în minutul 58.

Și dacă fostul lider a pierdut, urmăritoarele au exploatat momentul. ***FC BARCELONA - ALBACETE 3-0:*** *Hagi (14), Gh. Popescu (62), Prosinecki (89)*. Victorie lejeră, cu contribuția substanțială a românilor Hagi și Gh. Popescu, din păcate primul accidentându-se în minutul 40 după o ciocnire cu Mario. I s-au aplicat 4 puncte de sutură la cap, sperându-se într-o recuperare rapidă. Se pare că Hagi va rămâne în curtea catalanilor până în vară. În ultimul minut de joc Prosinecki a văzut cartonașul roșu.

MERIDA - EPANOL 0-1: *Benitez (69)*. Revelația sezonului confirmă, chiar dacă a lipsit Răducioiu și golgeterul Lardin a jucat cu febră 38. Excelentă evoluție a argentinianului Benitez.

Pe locul secund anul trecut, Coruna se scaldă acum în anonimat.

ATH. BILBAO - CORUNA 1-0: *Tabuenka (90)*. Îngrijorător este faptul că băieții din Galicia n-au mai găsit drumul spre gol de la 22 octombrie (punct marcat de Radcenko în jocul cu Gijon), deci de mai bine de 4 partide (425 de minute).

O altă "europeană" în dificultate. ***ZARAGOZA - SEVILLA 0-1:*** *Suker (79)*. Al treilea insucces pe teren propriu pentru formația cu cele mai puține goluri marcate, Zaragoza, echipă care n-a mai câștigat de la 15 octombrie, din meciul cu Albacete. Sevilla n-a mai pierdut de la 22 octombrie (0-4 la Celta)!

Singurul scor alb. ***COMPOSTELA - SALAMANCA 0-0.*** Primul punct pierdut acasă de Compostela. Stângă a jucat titular.

Remiză și pe Luis Casanova. ***VALENCIA - TENERIFE 2-2:*** *Galvez (48), Mijatovici (71) - Pizzi (21, 51)*. Al 4-lea rezultat egal consecutiv pentru insulari.

Nedecis s-a încheiat și derby-ul codașelor: ***VALLADOLID - CELTA 1-1.***

În celelalte 3 partide gazdele și-au adjudecat punctele puse în joc. ***OVIEDO - SANTANDER 2-1:*** *Dubovski (80 - penalty), Oli (86) - Popov (43)*. Oviedo n-a mai cunoscut înfrângerea de 6 etape, dar oaspeții au acuzat arbitrajul părtinitor, ei rămânând în ultimele zece minute în inferioritate numerică, Pablo fiind eliminat.

RAYO - GIJON 2-0: *Andreasevici (2 - penalty), Guilhermo (70)*. La această victorie a contribuit decisiv eliminarea portarului Ablanedo de la Gijon după doar 120 de secunde de joc, pentru faultul comis asupra lui Guilhermo, fază în urma căreia s-a dictat și penalty.

BETIS - SOCIEDAD 3-1: *Stosici (31), Sabas (77, 90) - Craioveanu (86)*. Cu toate că olteanu Gică Craioveanu a spart gheața în Primera Division, Sociedad-ul n-a putut împiedica Betis-ul să încheie al 3-lea meci fără eșec. ■ GHIȚĂ OCHIȘOR

Primera Division

1.	BARCELONA	13	9	3	1	33-10	30	+9
2.	ATL.MADRID	13	9	3	1	21- 4	30	+12
3.	ESPANOL	13	9	3	1	20- 6	30	+12
4.	COMPOST.	13	7	2	4	18-16	23	+2
5.	REAL	13	6	3	4	23-17	21	0
6.	BETIS	13	5	6	2	21-15	21	0
7.	VALENCIA	13	6	3	4	21-20	21	0
8.	GIJON	13	6	1	6	20-16	19	+1
9.	BILBAO	13	5	4	4	16-14	19	-2
10.	TENERIFE	13	3	7	3	19-23	16	+1
11.	OVIEDO	13	4	4	5	16-20	16	-8
12.	CORUNA	13	4	3	6	15-13	15	-3
13.	SANTANDER	13	4	3	6	14-23	15	-3
14.	MERIDA	13	3	5	5	11-15	14	-7
15.	SEVILLA	13	3	5	5	14-20	14	-4
16.	SOCIEDAD	13	4	2	7	16-23	14	-7
17.	ZARAGOZA	13	4	2	7	7-16	14	-7
18.	SALAMANCA	13	3	4	6	14-17	13	-5
19.	ALBACETE	13	3	3	7	13-22	12	-6
20.	VALLADOLID	13	2	5	6	14-18	11	-10
21.	CELTA	13	2	5	6	12-20	11	-4
22.	RAYO VALEC.	13	3	2	8	14-24	11	-10

UNGARIA

BERARII POT SAVURA LINIȘTIT "DREHER"-UL

Penultima etapă a turului a confirmat evoluția de excepție a liderului, echipă care n-a mai pierdut din runda a 2-a (0-2, chiar pe teren propriu cu MTK). ***BVSC DREHER - ZALAEGERSZEG 3-2:*** *Orosz (18), Komody (46), Vincze (66) - Stipanovici (78), Preisinger (86)*. Cu toate că au condus confortabil, berarii au așteptat cu sufletul la gură ultimul fluier al arbitrului, făcând cu greu față asaltului lui "Zala", mai ales după eliminarea lui Aranyos (min 74). Cu acest rezultat budapestanii s-au distanțat în clasament, devenind pentru prima dată în istoria clubului, lideri de toamnă.

Campionii en-titre au pierdut și la antepenultima clasată. ***PECȘ- FERENCVAROS 1-0:*** *Jalk (42)*. Dominarea oaspeților n-a fost suficientă pentru a reuși un rezultat mai onorabil. Și încă un amănunt legat de alb-verzi. Clubul Ajax le-a refuzat maghiarilor biletele pentru jocul din Champions League, care va avea loc peste două săptămâni. Motivul? Olandezii s-au supărat că o parte din spectatori i-au huiduit pe jucătorii alb-roșii, în meciul de la Budapesta, considerând aceste ieșiri anti-rasiale, cu atac la componenții de culoare ai Ajaxului. UEFA n-a sesizat însă nici un incident în partida cu pricina!

Se poate câștiga în deplasare și în 9 oameni! ***HALADAS - PARMALAT 1-2:*** *Szeker (70) - Horvath (20 și 48)*. Primul succes extern al "brânzarilor", în derby-ul codașelor. Oaspeții au terminat partida cu 2 oameni în minus, Korsos (min 60) și Rozsa (min 68) fiind eliminați.

Scorul zilei. ***DEBRECEN -CSEPEL 5-0:*** *Domby (39), Sandor (53 și 87), Szatmary (58), Madar (84)*. Peste 10.000 de spectatori au aplaudat jocul feroviarilor, care au mai avut și 3 bare și o sumedenie de ocazii de gol, goalkeeper-ul lui Csepel, Biro, făcând un meci excelent, în pofida celor 5 goluri încasate!

Două remize. ***BEKESCSABA - VAC SAMSUNG 1-1:*** *Fodor (74) - Borguya (39)*. Gazdele sunt în revenire de formă, nemaipierzând de 5 etape! ***MTK - F.C. STADLER 3-3:*** *Zsivotski (3), Farkashazy (15), Illes (44) - Kovacs (18), Iermeiev (36 - direct din corner și 87)*. A 5-a remiză în deplasare pentru trupa magnatului Stadler, obținută însă cu concursul arbitrului, care a anulat un gol valabil reușit de Szekeres în minutul 32.

O altă budapestană se menține pe podium. ***UJPEST - GYOR 1-0:*** *Szlezak (41)*. În minutul 35 Miriută (Gyor) a șutat în bară, iar în minutul 72 portarul oaspeților Iakab a fost eliminat, locul lui fiind luat de ex-târgu-mureșanul Biro.

Luni, după închiderea ediției, s-a disputat ultimul meci al etapei, ***KISPEST - VASAS,*** iar la 29 .11. va avea loc restanța din etapa a 4-a, ***FERENCVAROS - KISPEST.***

■ ȘTEFAN MARTON

N.B.1

1.	BVSC DREHER	14	11	2	1	30-13	35	+14
2.	FERENCV.	13	9	0	4	24-13	27	+12
3.	UJPEST	14	8	3	3	23-13	27	+3
4.	DEBRECEN	14	8	3	3	22-13	27	+3
5.	CSEPEL	14	6	3	5	27-23	21	+3
6.	VAC SAMS.	14	6	3	5	24-20	21	+3
7.	VASAS	13	5	5	3	16-14	20	-1
8.	MTK BUDAP.	14	5	4	5	28-23	19	-5
9.	STADLER	14	3	8	3	21-21	17	-1
10.	KISPEST	12	4	4	4	16-11	16	-5
11.	ZALAEG.	14	4	3	7	19-26	15	-3
12.	BEKESCSABA	14	3	4	7	18-25	13	-11
13.	GYOR	14	3	4	7	17-27	13	-5
14.	PECS*	14	4	2	8	14-20	11	-7
15.	PARMALAT	14	3	1	10	14-33	10	-11
16.	HALADAS	14	2	3	9	12-30	9	-15

*) echipă penalizată cu 3 puncte

TICHIA DE MĂRGĂRITAR

Este moda lui "silenzio stampa", dacă vreți, tot o formă de-a practica... exhibiționismul... un procedeu mai modern, cu nuanțe de subtilime intelectuală...

Dacă s-ar fi proclamat fotbalul abstract, probabil că metoda ar fi făcut parte din regula jocului... ceva asemănător jocurilor cu dischete pe computer, cu ființe impersonale și public existent doar în imaginația celui care manipulează tastele... o dischetă, un joc, altă dischetă, altă distracție, am stabilit scorul, am introdus rezultatul în memorie, mergem mai departe... Un fotbal fără plătitori, fără spectatori emoționați, fără vehementa și patima suporterilor de prețutindeni... la ce bun declarațiile și duelurile verbale de la final?

Moda respectivă ne-ar amuza, pentru că e normal s-o privim cu îngăduința celor care mai trec cu vederea încă o nebunie, la șirul masiv al celor deja existente. Ce mai contează una în plus, ne-am spune și am trece mai departe, dacă moda, repet, n-ar face prozeliți. Unul dintre aceștia este profesorul Dan Firiteanu, căruia n-am înțeles prea bine de ce i s-a impus tăcerea cu care gratulează ziariștii de un timp încoace. N-am înțeles, pentru că, tot de la o vreme, C.F.R.-ul a început să joace altceva, echipa se mișcă bine pe teren și asta se vede. Numai că, vrem, nu vrem, mai ușor reușim să

CÂINII LATRĂ, CARAVANA TRECE...

de Miki Junea

îmblânzim o tarantulă, decât să obținem o declarație, o simplă declarație după joc de la Firiteanu. Faptul pare cu atât mai de neînțeles cu cât, dacă nu mă înșeală memoria, între presă și echipa feroviară n-a avut loc nici un conflict, ba dimpotrivă, legăturile dintre cele două părți au fost mai mult decât amicale. Până la suspendarea - am înțeles temporară - a conferințelor de presă, decizie dictată de necesitățile interne ale clubului și nu de situații de lipsă de compatibilitate cu presa. În sfârșit, este treaba d-lui Firiteanu să persiste în această atitudine. Numai că, dacă până acum câțiva ani, la un antrenor din esalonul secund s-ar fi prezentat la final de meci câțiva ziariști din presa scrisă, alții de la trei posturi TV și tot atâtea de radio, pentru a fi refuzați, faptul ar fi părut de neconceput. Astăzi se poate și așa, normal, e vremea în care nimic nu trebuie să ne mire, numai că, roata se învârte și parcă mâine căutările vor începe din tabăra care astăzi tace, așa, cu ostentație, pentru a crește în importanță.

Mă rog, dacă acest sictir este practicat de o singură persoană, parcă am mai accepta o eventuală argumentație. Dacă el se extinde la o întreagă echipă, fie aceasta cea națională, el este menit să ne umple de dezgust. Orice puteau invoca multpreapretiosiile lor tricolore când s-au văzut cu sacii în căruță, pentru a-și motiva ieftina psihologie de "gașcă", pe care n-au uitat-o, cu toată civilizația cu care i-a împroșcat occidentul de câțiva ani, că s-a luat cutare de Hagi sau că a scris cineva urât de Ilie Dumitrescu, deși, vezi bine, el este o perlă a Marii Britanii, în fine, orice, numai nu faptul că presa i-a certat atunci când a fost îndreptățită s-o facă. Cu toată euforia de la Kosice, n-are rost acum să trecem chiar peste tot ce-a fost și să ne amintim că după cea mai umilitoare evoluție din grupă, în compania Franței la București, presa a scris și a vorbit în ton cu evenimentele. Adică, dacă v-am ridicat în slăvi la victorie, vă înfățișăm așa cum sunteți la înfrângere. Corect, ar spune toată lumea, cu excepțiile de rigoare. Așa că băieții noștri au dat o palmă la muntele cu substanță maronie, așa, pur și simplu, pentru a mai ridica o cută pe obrazul și-așa destul de ridat al suporterului care-a stat și-a suferit, acolo, în fața televizorului sau la fața locului. Pentru că omul care suferă pentru fotbal, toată viața, nu numai la ocazii electorale, nici nu îndrăznește să viseze că ar putea avea vreodată din suma primită de fotbaliști. Fotbaliști care au jucat pe bani serioși și nu pe mângâieri din partea presei! Nicăieri în lumea asta presa nu este un instrument de propagandă în slujba unei echipe, exceptându-l poate pe Radu Timofte sau pe unii șefi de casă de comenzi TV. Cu atât mai puțin nu este menită să-i slujească pe X sau pe Y.

Așadar, încă o modă. Sau, un mijloc de-a ne da mai importanți decât suntem. O tichie de mărgăritar, pentru un cap cu alte lipsuri...

PE BERNABEU, AJAX TINDE SPRE UN NOU RECORD

Acum trei săptămâni, la Zurich, grație acelui 0-0 cu Grasshopers în etapa a 4-a a Champions League, Ajax a stabilit un nou record, de 15 meciuri consecutive fără înfrângere în competiția numărul 1 a fotbalului european de club, fapt dealtfel remarcat de colegul Sandu Ususan în "post-scriptumul la europene", din 7 noiembrie. Olandezii doboraseră astfel în Elveția cota 14, atinsă de Liverpool în anii '80 în CCE, respectiv de... Ajax, între aprilie 1971 și martie '73, adică în vremea lui Cruyff, în aceași competiție. Dar actuala cursă imbatabilă a albrosilor lui Van Gaal, de 10 victorii și 5 egaluri, începută în toamna trecută cu un 2-0 contra lui AC Milan, va avea de parcurs un mare ac de păr mâine seară, pe stadionul madrilen Santiago Bernabeu, în fief-ul lui Real, campioana unui fotbal încă reprezentat cu 6 echipe, din tot atâtea posibile, în eurocupe. Deci, un nou mare hop pentru campioana Europei, la doar o săptămână distanță după ce 6 dintre jucătorii ei, și anume Van der Sar, Blind, frații de Boer, Overmars și Reiziger, și-au făcut loc în barajul pentru Euro, grație acelui 3-0 cu Norvegia. Un nou meci fără înfrângere mâine pentru Ajax, și Litmanen & Co. s-ar apropia la doar un pas de recordul absolut (17) de invincibilitate în toate competițiile europene, deținut de AC Milan. În încheiere, să notăm ultimul insucces intern, respectiv extern, al campioanei Olandei și a continentului. 1-2 cu Willem II Tilburg, la 8 mai 1994 (acum 51 de meciuri!), respectiv 0-2 la Parma, în CC, în martie '94.

Q. P. R.

■ Iată două opțiuni de dată recentă: Lennart Johansson și-a declarat intenția de a candida la președinția FIFA, în anul 1998, fiind propus în acest sens de membrii comitetului aparținând de FIFA. Suedezul de 66 ani, președinte al UEFA din '90, încununându-și astfel 40 de ani de activitate în lumea fotbalului, a mai spus: *"Joao Havelange ne-a declarat că va renunța la președenție în '98."* Fapt posibil dealtfel, menționând vârsta brazilianului - 79 ani!

"Brolin va rămâne la Parma", un nou chix al lui Octavian Stăncioiu, la "Football Plus" R.b. de ieri (luni). Vineri, suedezul a fost prezentat la Elland Rd. în tricoul alb cu nr. 18 al lui Leeds, cu steagul țării sale deasupra capului, alături de noul său antrenor (Wilkinson) și președinte (Silver).

La încheierea preliminariilor Campionatului european '96

LA CREMA EUROPEI, LIPSEȘTE DOAR GUSTUL PORTOCALEI

Începute în aprilie 1994, cu meciul Irlanda de Nord - Liechtenstein, caravana celor 47 de echipe naționale participante a ajuns la linia de sosire miercurea trecută, zi în care marea majoritate a semnelor de întrebare privind echipele calificate s-a risipit. Mai rămâne unul singur, care va dispare miercuri, 13 decembrie, în ceața Liverpool-ului, după meciul de baraj Olanda - Irlanda. Să mai trecem în revistă încă o dată reprezentantele care în vara viitoare, între 8-31 iunie, își vor disputa titlul continental: România și Franța (gr. 1), Spania și Danemarca (gr. 2); Elveția și Turcia (gr. 3); Croația și Italia (gr. 4); Cehia (gr. 5); Portugalia (gr. 6); Germania și Bulgaria (gr. 7); Rusia și Scoția (gr. 8), alături de câștigătoarea barajului și de echipa țării gazdă, Anglia. După cum se vede, majoritatea echipelor favorite au reușit calificarea, cu două excepții: Cehia în dauna Norvegiei (participantă la CM 1994) și, mai ales, Turcia în fața Suediei, medaliată cu bronz la ultimul Mondial. Astfel, fotbalul turc realizează a doua calificare la un turneu final, al unei competiții majore, după cea reușită la C.M. din Elveția din 1954. Rămânând la grupele de calificare, cele mai echilibrate au fost a 5-a și a 6-a, câte trei echipe luptând în fiecare dintre ele cu șanse până la ultimul fluier al preliminariilor. Până la urmă vor rămâne acasă Norvegia și Irlanda de Nord. O curiozitate în legătură cu aceasta din urmă; după cum se știe, pentru a stabili participantele la baraj, s-au luat în calcul doar întâlnirile directe dintre primele 4 echipe ale fiecărei grupe. În grupa a 6-a, Irlanda de Nord a câștigat 8 puncte cu Portugalia, Irlanda și Austria, în timp ce Irlanda a adunat doar 7 puncte! Numai că victoria Letoniei la Belfast (2-1) le-a încurcat socotelile urmașilor lui Jennings & Co.

Grăbiți, cei de la UEFA au dat publicității numele celor patru selecționate care vor fi capi de serie la Euro '96. Pe lângă Anglia, acestea vor fi Danemarca (deținătoarea titlului), Spania și Germania. Interesant este că Spania și Danemarca au făcut parte din grupa a doua, ibericii câștigând acasă (3-0) și remizând pe terenul campionilor (1-1).

Revenind la sistemul calificărilor, trebuie să spunem că el este perfectibil. Pentru că s-au jucat 230 de meciuri, foarte multe fără rost, întrucât în majoritatea grupelor calificatele se prevedeau încă înainte de primul fluier al arbitrilor. Poate că adoptarea sistemului Campionatului Mondial de Hochei, pe grupe valorice, ar fi mult mai benefic și ar mai elibera câteva date din calendar, și așa încărcat inutil.

Și pentru că despre ce va fi vom mai avea ocazia să discutăm, credem că ar fi interesant să privim puțin spre istoria acestor campionate, aflate la cea de-a X-a ediție, jubiliară deci. În tabelul de mai jos am inclus toate naționalele care au ajuns măcar o dată în faza sferturilor de finală ale competiției. Am ales această soluție datorită faptului că sistemul de disputare s-a modificat de mai multe ori, situație în care nu am reușit să stabilim un criteriu fix de evaluare. Deci, echipa campioană a ediției respective am notat-o cu 1, finalista cu 2, medaliata cu bronz cu 3 (când nu s-a mai jucat meciul pentru locurile 3-4, ambele învinse din semifinale s-au notat cu 3), iar învinsele din sferturi au însemnele 5-8. Pe lângă calificările din 1972 și 1984, echipa României mai are o prezență în sferturi, performanță uitată, la prima ediție, când Cupa Europei abia își făcea loc în calendarul competițional al UEFA. Atunci au participat 17 echipe, România ajungând în sferturi în urma unei duble manșe victorioase (3-0, 0-2) cu Turcia. În sferturi ne-a oprit Cehoslovacia (0-2, 0-3), pentru ca apoi, timp de 12 ani, selecționata României să nu depășească grupele. Iată, deci, care sunt cele 22 de națiuni care au ajuns cel puțin o dată în primele 8 echipe ale Europei, indiferent de sistemul de disputare al campionatului:

	1960	64	68	72	76	80	84	88	92
Germania (RFG)	-	-	-	1	2	1	5-8	3	2
Rusia (CSI, URSS)	1	2	4	2	5-8	-	-	2	5-8
Spania	5-8	1	5-8	-	5-8	5-8	2	5-8	-
Iugoslavia	2	-	2	5-8	3	-	5-8	-	-
Cehoslovacia (Cehia)	3	-	-	-	1	3	-	-	-
Danemarca	-	4	-	-	-	-	3	5-8	1
Italia	-	-	1	5-8	-	4	-	3	-
Olanda	-	-	-	-	4	5-8	-	1	3
Franța	4	5-8	5-8	-	-	-	1	-	5-8
Belgia	-	-	-	3	5-8	2	5-8	-	-
Anglia	-	-	3	5-8	-	5-8	-	5-8	5-8
Ungaria	-	3	5-8	4	-	-	-	-	-
Suedia	-	5-8	-	-	-	-	-	-	3
Portugalia	5-8	-	-	-	-	-	3	-	-
România	5-8	-	-	5-8	-	-	5-8	-	-
Irlanda	-	5-8	-	-	-	-	-	5-8	-
Austria	5-8	-	-	-	-	-	-	-	-
Luxemburg	-	5-8	-	-	-	-	-	-	-
Bulgaria	-	-	5-8	-	-	-	-	-	-
Țara Galilor	-	-	-	-	5-8	-	-	-	-
Grecia	-	-	-	-	-	5-8	-	-	-
Scoția	-	-	-	-	-	-	-	-	5-8

Echipele subliniate s-au calificat pentru Euro '96. Lor li se adaugă Turcia, Elveția și Croația.

Retrospectivă

SANDOR KOCSIS, NUMĂRUL UNU!!

Întotdeauna lumea din jurul stadioanelor a fost tentată să alcătuiască tot felul de clasamente, menite să-l stabilească pe "cel mai bun jucător al tuturor timpurilor". Este de la sine înțeles că cel care se încumetă să pună lucrurile la punct în această problemă are mult de lucru și, în plus, indiferent la ce rezultat ar ajunge, ierarhia alcătuită de el va fi contestată. Și asta pe bună dreptate, întrucât este aproape un act temerar să compari doi jucători din epoci diferite (să zicem pe Gigi Riva cu Silvio Piola) din mai multe motive: stilul de joc diferit, lipsa (de cele mai multe ori) a documentelor filmate din perioada interbelică, mentalitatea jucătorilor, modul lor de pregătire, refacere și multe altele. Astăzi vă vom prezenta un clasament al golgeterilor perioadei postbelice, cu promisiunea că în curând vom face același lucru și cu vedetele dintre cele două războaie. Criteriile care au stat la baza acestui top sunt cât se poate de clare și de palpabile: coeficientul obținut prin împărțirea numărului de goluri marcate la numărul meciurilor jucate sub tricoul reprezentativelor țărilor respective. Alte comentarii le lăsăm în seama dumneavoastră.

Sandor Kocsis, admirându-și trofeul de golgeter al CM 1954

Numele	*Țara (perioada ca internațional)*		*Meciuri în reprezentativă*	*Goluri marcate*	*Coeficient*
Sandor Kocsis	Ungaria	1948-56	68	75	1,102
Gerd Müller	RFG	1966-74	62	68	1,096
Ferenc Puskas*	Ungaria	1945-56	84	83	0,988
Pele	Brazilia	1957-71	92	77	0,836
Luigi Riva	Italia	1965-74	42	35	0,833
Johann Cruyff	Olanda	1966-77	48	33	0,687
Eusebio	Portugalia	1961-73	64	41	0,640
Wlodzimierz Lubanski	Polonia	1963-80	80	50	0,625
Uwe Seeler	RFG	1954-70	72	43	0,597
Michel Platini	Franța	1976-87	72	41	0,569
Fritz Walter	RFG	1940-58	61	33	0,540
Joachim Streich	RDG	1969-84	102	55	0,539
Rudi Völler	RFG	1982-94	90	47	0,522
Hanz Krankl	Austria	1973-85	69	34	0,492
Bobby Charlton	Anglia	1958-70	106	49	0,462
Jurgen Klinsmann	RFG	1987-...	78	34	0,435
Oleg Blohin	URSS	1972-87	109	44	0,403
Diego Maradona	Argentina	1977-94	88	33	0,375

*) Lui Puskas i-au fost trecute și cele 4 prezențe sub tricoul națională Spaniei, meciuri în care a înscris de două ori.

BELGIA

Et. 16: Charleroi - Seraing 4-2, Standard Liege - Harelbeke 2-1, La Gantoise - Anvers 1-0, Lierse - Anderlecht 3-2, Molenbeek - Malines 0-1, Cercle Bruges - Beveren 2-0, Alost - FC Bruges 0-2, Ekeren - St. Trond 3-1, Waregem - Lommel 1-3.

CLASAMENT

FC BRUGES	16	10	4	2	36-13	34
LIERSE	16	9	5	2	29-17	32
ANDERLECHT	16	9	3	4	35-19	30
MOLENBEEK	16	7	6	3	18-14	27
STD LIEGE	16	6	7	3	23-16	25
CHARLEROI	16	6	6	4	32-32	24
ALOS	16	6	5	5	25-22	23
HARELBEKE	16	7	2	7	21-20	23
MALINES	16	6	5	5	21-25	23
CERCLE BR.	16	4	9	3	21-24	21
LA GANTOISE	16	5	4	7	19-25	19
EKEREN	15	4	6	5	24-19	18
ANVERS	15	5	3	7	22-22	18
BEVEREN	16	4	4	8	16-22	16
ST. TROND	16	4	4	8	19-29	16
LOMMEL	16	4	3	9	19-28	15
SERAING	16	3	3	10	19-35	12
WAREGEM	16	3	3	10	15-32	12

FRANȚA

Et 18: St. Etienne - Auxerre 0-5, Montpellier - Lens 0-0, Bastia - Martigues 2-0, Bordeaux - Nice 4-1, Cannes - Le Havre 0-0, Gueugnon - Strasbourg 0-1, Guingamp - Metz 0-0, Lille - PSG 0-0, Monaco - Lyon 0-2, Nantes - Rennes 2-2.

CLASAMENT

PARIS S.G.	18	11	5	2	35-16	38
AUXERRE	18	11	1	6	36-19	34
METZ	18	9	6	3	18-11	33
LENS	18	8	8	2	21-12	32
NANTES	18	8	7	3	21-15	31
GUINGAMP	18	7	8	3	14-11	29
STRASBOURG	18	7	7	4	26-16	28
BASTIA	18	8	3	7	25-25	27
MONTPELLIER	18	7	5	6	24-22	26
RENNES	18	7	5	6	22-21	26
MONACO	18	7	4	7	26-24	25
BORDEAUX	18	6	4	8	21-22	22
NICE	18	6	4	8	20-22	22
LE HAVRE	18	6	4	8	13-23	22
LYON	18	4	8	6	16-19	20
ST. ETIENNE	18	4	6	8	22-32	18
LILLE	18	3	6	9	13-23	15
GUEUGNON	18	2	8	8	12-23	14
MARTIGUES	18	4	2	12	13-26	14
CANNES	18	3	3	12	18-34	12

OLANDA

Et. 14: Kerkrade - Sparta Rotterdam 1-0, Eindhoven - De Graafschap 8-0, Volendam - Sittard 2-0, Waalwijk - Nijmegen 4-0, Ajax - Groningen 4-1, Feyenoord - Deventer 2-2, Twente - Breda 0-3, Arnheim - Heerenven 2-2, Utrecht - Tilburg 3-3.

CLASAMENT

AJAX	15	14	1	0	55-5	43
EINDHOVEN	14	11	2	1	47-9	35
TILBURG	14	6	6	2	33-17	24
HEERENVEN	14	6	6	2	24-22	24
FEYENOORD	14	6	4	4	34-25	22
BREDA	14	5	6	3	22-13	21
KERKRADE	14	5	6	3	15-15	21
SPARTA ROTT.	14	6	3	5	21-24	21
GRONINGEN	15	6	3	6	24-29	21
WAALWIJK	14	6	2	6	19-22	20
ARNHEIM	14	4	5	5	23-26	17
TW.ENSCHEDE	14	4	4	6	19-26	16
VOLENDAM	14	3	4	7	13-28	13
SITTARD	14	3	3	8	12-30	12
UTRECHT	14	2	5	7	13-26	11
NIJMEGEN	14	3	2	9	15-36	11
DEVENTER	14	1	4	9	18-31	7
GRAAFSCHAP	14	1	4	9	13-36	7

PORTUGALIA

Et. 11: Maritimo - Leca 2-0, Leiria - FC Porto 0-0, Benfica - Boavista 1-1, Amadora - Belenenses 2-2, Guimaraes - Sporting Lisabona 1-1, Tirsense - Gil Vicente 1-1, Salgueiros - Chaves 2-2, Farense - Braga 1-0, Felgueiras - Campomaiorense 3-0.

CLASAMENT

FC PORTO	11	9	2	0	22-2	29
SPORTING LIS.	11	7	3	1	22-8	24
BOAVISTA	11	7	2	2	20-8	23
BENFICA	11	6	3	2	13-9	21
MARITIMO	11	6	1	4	19-10	19
GUIMARAES	11	5	3	3	15-11	18
BELENENSES	11	5	3	3	14-11	18
BRAGA	11	5	2	4	12-16	17
SALGUEIROS	11	3	7	1	14-10	16
FELGUEIRAS	11	3	5	3	13-10	14
FARENSE	11	4	1	6	11-14	13
LEIRIA	11	4	1	6	14-20	13
AMADORA	11	2	4	5	9-13	10
TIRSENSE	11	1	6	4	8-14	9
GIL VICENTE	11	2	3	6	8-16	9
LECA	11	2	2	7	7-17	8
CHAVES	11	1	3	7	14-24	6
CAMPOM.	11	1	1	9	6-28	4

AȘA A FOST ACUM 4 ANI:

FOTBAL vest

Nr. 46 | 200 | 28 Nov. - 4 Dec. 1995 | 12 pagini | 500 lei

■ MAGNET ■ MAGNET ■ MAGNET ■ MAGNET ■

Azi începe procesul ADI CIREAP CONTRA DINAMO

SPORT Vest

De la „SPORT" la „VEST SPORT"

NUMAI ÎN VEST SPORT PUTEȚI CITI:
Vlătănescu sub „legea tăcerii"
Chiar nimic nu se întîmplă la Reșița?
Emanoil Gherghel și presiunea tribunei
Corupție și abuz în lumea arbitrilor
Nu e vestiaru' seif de bancă!

Adrian Crăciun: „...I momentul să lămurim lucrurile"

Vocea Porumbelului renăscut

Cînd Iosif a răsît „ușor" de... o piatră

LĂZUREANU VINDE UTA?

N. MITU
PITEȘTI

TÂRȚĂU
RAPID

PLISCA
NAȚIONAL

LINGURAR
CRAIOVA

LA POLI CONTINUĂ MINUNEA

DEMBO ȘUNDA LA +2

SORIN VLAICU

"Joc foarte bine cu Roti și Călin"

pag 2

IOSKA ARE LENTILE DE CONTACT. REZULTAT: DOPIETA DE SZIJJ

pag 4

CRISTI ALEXANDRU

"Cel mai bun jucător în Bundesliga e Dorinel Munteanu"

VOCEA PORUMBELULUI 249

(grila asta tot un fel de japcă e!)

Și uite așa au trecut patru ani de când, după decesul săptămânalului "SPORT", care ajunsese la numărul 49, s-a născut "SPORT VEST", actualul "FOTBAL VEST". (De aceea e Vocea nr. 249!). Era tot o zi mohorâtă de toamnă târzie... Cu redacția în... stradă! A fost greu, da' a fost frumos... Cu Marcel Tolcea cărând în spate o mașină de scris antediluviană ca să-și "bată" în poligrafie primul editorial... Cu Radu Suciu bibilind la corectură, după o noapte de nesomn, o "navetă" la Jimbolia și un antrenament al Azurului... Cu Ioan Dorin Voinea chiulind de la școala unde era... profesor, pentru a aduna ultimele rapoarte ale agenților! Cu Duki Popovici care, chiar în noaptea primului număr, și-a "bușit" mașina proaspăt vopsită, grăbit să ajungă la gară, să "prindă" materialele lui Ovidiu Păcurariu și Petru Fuchs, care veneau cu locomotivele de la Arad și Reșița... Cu Jackie nemulțumit de corectură... Cu Adi Schindarli și Bebe Grigore... Cu toți ceilalți... ● Și uite așa, de ziua mea, echipele din "zonă" au ținut să sărbătorească Fotbal vest - 200! Și U.T.A., și Chefereul, și Reșița... Că Poli o ține tot într-o sărbătoare de patru etape! De când cu Dembo - Șunda... ● Sâmbătă, la tembelizor, am vizionat U.T.A. - Poli, pardon, Rapid - Dinamo. Adică am văzut cum Mutică și Târțău le-au tras-o lu' Varga, Macavei și Bătrânu. Că al patrulea, Contra, n-a ajuns încă la Dinamo. N-a fost nici la Brașov, nici la Pitești, unde Poli n-a pierdut fără el. Acum să nu credeți că nu-mi pare rău de Contra! Îmi pare rău! Și-mi pare cu atât mai rău că pleacă la "lacrima" aia de echipă a lui Dinu. Vrea să se afirme acolo? Posibil... Numa' să n-o facă așa ca Macavei sâmbătă... ● Acu' se pune problema câți bani o să ia Poli pe Macavei și Contra? Spuneam acum câteva săptămâni că dl. Boiț poate fi fericit dacă ia 100.000 de parai pe Maca. Pe Contra idem. Numa' că n-o să ia... O să ia vreo sută de milioane de lei pe amândoi, asta pentru că Dinu locuiește mai aproape de ferefeu decât Boiț. Și în condițiile în care Jiul, echipă din eșalonul doi, își permite să dea o sută de milioane pe un singur jucător, Matincă... Numa' că Dinamo e tot Dinamo și grila asta e un fel de japcă dinainte... Așa că Poli o să ia până la urmă mai mult pe Lucică Popescu, a cărui grilă e cam la 100.000 de parai! Azi dimineață Boiț tocmai s-a dus la Szeged să-l întâlnească pe impresarul lui Lucică. Că până la banii de la Dinamo mai e...

ION GOLUMBU

P.S.: Ce s-ar întâmpla dacă, doamne ferește, Macavei se accidentează? Mai dă Dinamo banii? Vedeți-vă de treabă...

NUMAI ÎN vest FOTBAL PUTEȚI CITI:

- CĂLIN ROSENBLUM "VICE" LA POLI?
- FINAL ÎN "CAZUL" TULUC-FURDUI
- CHEFERIȘTII AU DANSAT SĂRBEȘTE
- PESTE UN MILIARD PENTRU CSM
- RED FIGHTERS CONTRA ULTRA VIOLA
- GHEORGHE SĂCUI PESTE DINO ZOFF

HENȚ CU ...MÂNA

Lehamite de fotbaLIȚĂ

Joi, 16.11.1995, în nocturnă, când slovacii mai plângeau încă în fața oglinzii privindu-și tunsoarea la "zero" executată la cosițe (sau Kosice) de Hagi & Co., iar noi jubilam că, în sfârșit, ceața londoneză s-a așezat ca o binecuvântare peste soccerul mioritic, **LIȚĂ DUMITRU**, acest virtuoz fără virtute al balonului rotund, și-a luat lămpașul de antrenor și tărnăcopul de fost fotbalist venind de la Petroșani la TEN-ul timișorean să-și arate TENUL gros în derby-ul etapei cu druckerii **"TELEFONULUI FIERBINTE"**, un show TV prea sacru pentru acest monstru (ma)sacru al fotbalului nostru.

Întâlnirea (LIVE) debutează prin tatonări reciproce după care domnul Forțiu, moderatorul fără jambiere, își ia în serios rolul de aripă stângă, centrând, cotit, întrebări incomode pentru capul incomodului. Fără să ezite, incomodul, își scoate de la naftalină alunecările aztece și răspunde prin faulturi dure la adresa Timișoarei, cea care a "îndrăznit" să-i ia cândva galoanele de colonel, oferindu-i, în schimb, buletin cu identitate de posibil revoluționar, casă cu porumbei și bani, o facultate (mintală), precum și onoarea de a juca în **ECHIPA ORAȘULUI**, cea care, ulterior, a schimbat destinul Campionatului Național în acel sfânt minut **89** al memorabilului **MECI** din **Decembrie**, meci în care Liță n-a jucat pe motiv de emigrare acută la gleznă.

Căzând apoi în nostalgie nea Dumitru a reluat, fără încetinitor și fără jenă, faze în premieră de la **MUNDIALUL** mexican pe care TV București a omis să le prezinte acum 25 de ani. Astfel am aflat despre cei ce n-au jucat în Mexic, cum plonjau ei prea des de la etajul hotelului direct în piscina acestuia, în urma epuizantelor antrenamente-orgii cu cadânele mexicane din dotare și a chermezelor cu prelungiri în care unii îi turnau în cupă **"GÂSCANULUI"** iar alții îi turnau mai apoi profesorului Angelo, ce și cât i s-a turnat **MAGICIANULUI** din Trivale.

De asemenea, am mai aflat, cum l-a înfruntat el, **Liță D.**, fără scut și cu crampoane, pe **Regele PELE** cel care, indignat (chipurile) de manierele de buldog ale bodyguard-ului tricolor, a avut "nerușinarea" de a-l scuipa ori de a-l face "copil de curvă" și, în finalul meciului, de a refuza să-și dea la schimb tricoul cu miros de cafea pe cel mirosind a transpirație de mahala al ciobănescului, optând pentru al lui **Lucescu**, că era parfumat de erudiție și fair-play. S-auzi și să nu comentezi !

Momentul psihologic, însă, s-a consumat în minutul 90 al întâlnirii, atunci când dl. Forțiu, foarte inspirat, îi mai centrează o ultimă întrebare (de data asta, sutată) ce viza numărul meciurilor troznite de interlocutor în cariera-i îndoielnică. **Liță**, militant pe timp de pace întru mazilirea antrenorilor cu părul alb, pe motiv că nu aleargă la antrenamente cot la cot cu jucătorii reia ... sec, din voleu : **"VREO DOUĂ-TREI"** ! No comment !

Lăsând asistența cu gura căscată și **Statuia** lui **DEMBO** să se pronunțe dacă cetățeanul cariocas, numit și **PERLA NEAGRĂ**, a avut sau nu dreptate, îi sugerăm antrenorului miner, că numai **FOTBALUL** e veșnic (nu și tinerețea sau funcția lui de antrenor) și că, într-o bună zi, peste ani, există riscul de a fi la rându-i faultat dur, pe la spate (de vreun Dumitru mai tânăr și viril), cu sau fără ... balon. Și-atunci să vedeți voi mangealâc, măi druckeri !

În rest, **NOROC BUN** !

SOCCER ȘI STOCKER

OCHI ÎN OCHI — SORIN VLAICU

"Contractul meu e unic în România!"

Rep.: Sorine, de când la Poli a fost instalat cuplul Dembrovschi Șunda, Poli a câștigat două meciuri acasă și a făcut două egaluri în deplasare, trăgând linia înseamnă +2 la "adevăr"...

S.V.: Eu cred că asta e valoarea echipei! Această schimbare sigur că a adus ceva nou. S-au schimbat antrenamentele, sunt mai pe viteză, fapt care se vede și în joc. Suportul fizic eu zic că a existat, dar acum e aplicat în joc prin angajament și viteză.

Rep.: Să fie și o chestie de moral?

S.V.: Sigur că și moral, deși cu nea Imi suntem de doi ani împreună, deci nu se poate vorbi chiar de un șoc al schimbării...

Rep.: N-are rost să dăm acum în nea Costică. Nea Costică a format această echipă, a promovat-o, are meritele lui deosebite, dar poate această schimbare a adus un aer tineresc, mai de entuziasm....

S.V.: Da, da, deși paradoxal prin revenirea mea și aducerea lui Roti a crescut media de vârstă a echipei!

Rep.: Deci, în afară că la aceste patru meciuri bune ale lui Poli o contribuție deosebită au avut-o Dembo și Șunda, noi suntem de părere că și revenirea ta a contribuit la creșterea echipei.

S.V.: Normal, la experiența mea, după atâția ani de fotbal.....

Rep.:Atâția ani de Poli!

S.V.: Cam așa.... Eu zic că pot să-mi aduc aportul și să organizez întru-câtva jocul. Deci, fără falsă modestie, revenirea mea este un plus, deși nu-s complet refăcut și cred că se vede în jocul meu....

Rep.: Nu prea dai cu dreptul....

S.V.: Nu pot să lovesc încă mingea tare, dreptul îl folosesc numai pentru pase scurte, deși mie greu, îmi "vine" câteodată bine și trebuie să mă abțin de la șut! Trebuie tot timpul să-mi pun mingea pe stângul, care, totuși, nu a fost piciorul meu bun! Dar e bine că mă descurc...

Rep.: Sigur că e lăudabil că te străduiești să joci așa.... într-un picior. Dar ce înseamnă venirea lui Roti la Poli?

S.V.: E un mare câștig pentru echipă.

Rep.: De ce întreb. Nea Costică spunea că nu apelează la Rotariu pentru că vă are pe tine și pe Călin. Iată că jucați toți trei împreună!

S.V.: Bineînțeles că jucăm. Călin poate să joace foarte bine pe stânga, iar postul de mijlocaș la acoperire i se potrivește ca o mănușă lui Roti. Iar cu plecarea lui Macavei, Velcea s-a retras liber și joacă foarte bine!

Rep.: Sorine, ai un contract mai neobișnuit cu Poli. E în funcție de meciurile jucate!

S.V.: Cred că sunt singurul din țară cu un asemenea contract! De ce a făcut Poli asta? Cred că le-a fost teamă că n-am putut să joc....

Rep.: O neîncredere?

S.V.: Da, din cauza piciorului. Atunci am zis: bine, iau bani pe câte meciuri joc. Asta e.

Rep.: Ai avut încredere în tine!

S.V.: Bineînțeles!

Rep.: Totuși, din cauza piciorului, a picat contractul tău cu Bekescsaba...

S.V.: Nu . Cei de la Bekescsaba voiau să mă transfer chiar și în condițiile în care nu jucam imediat, dar n-au putut să o facă la prețul cerut de Poli....

Rep.: Deci ai jucat un amical acolo.....

S.V.: Chiar două, dar eram la primele meciuri după patru luni de pauză.

Rep.: Care-i povestea cu Hajduk Split?

S.V.: Un impresar din Germania mi-a comunicat că Hajduk e interesată de mine. Însă trebuia să merg la Split tocmai când a fost întreruperea de campionat datorată meciului Slovacia - România. Dar la ora actuală nu sunt dispus să plec, nu e cazul.....

Rep.: Și pe viitor?

S.V.: Acest campionat îl termin cu Poli!

Rep.: Dar ce părere ai despre migrarea jucătorilor de la Poli la Dinamo?

S.V.: Totul pleacă de la bani.... E fascinația banilor, se grăbesc să ia bani repede, fără să se afirme întâi, cu adevărat! Eu cred că greșesc!

Rep.: Sorine, în cazul unui contact, să-i spunem, civilizat, oferit de Poli, ai pleca în altă parte?

S.V.: Eu unul, în țară, n-aș pleca! Poate sunt mai legat de clubul ăsta, la care am jucat atâția ani...

A consemnat

DUKI POPOVICI

PRIVIND ÎNAPOI ȘI ÎN PERSPECTIVĂ

AVANCRONICA FARUL - POLI

După 40 de ani...

Se pare că briza mării nu este favorabilă bănățenilor din moment ce aceștia au reușit o singură victorie pe Litoral, în chiar prima apariție a lor la Constanta. Era 10 aprilie 1955, când 12.000 de spectatori au asistat la succesul studenților materializat prin golul înscris de Dinulescu în minutul 70. Arbitrul D. Dimulescu (București) a condus echipele: Locomotiva (denumire temporară a Farului): Nebela - Lungu, Dănulescu, Stăncescu - Tatomir, Manole - Vultur, Ispas, Sever, Cădariu, Cojocaru. Știința Timișoara: Uțiu - Sbârcea, Brânzei, Florescu - Cojereanu, Nicolin - Gârleanu, Lazăr, Dinulescu, Mazăre, Boros. Să mai remarcăm 3-3 -ul din primăvara lui 1974, toate golurile vizitatorilor fiind înscrise de Simion Surdan.

...și POLI - STEAUA

Echilibru... instabil

Steaua fiind (alături de Dinamo) echipa care nu a retrogradat niciodată, e normal ca cel mai bogat istoric al violeților să fie consemnat în compania acestor team-uri. La 5 septembrie 1948, proaspăt înființată, echipa militară poposea la Timișoara în premieră sub numele Armata. Rezultatul de atunci a rămas până astăzi recordul favorabil timișorenilor, care au învins cu 6-0, prin golurile reusite de Mazăre (3), Andrei Rădulescu (2) și Iovan. De atunci lucrurile s-au mai schimbat, palmaresul total devenind foarte echilibrat, așa cum rezultă din tabelul de mai jos.

Poli - Farul

Anul	55	58/59	60/61	62/63	63/64	65/66	66/67	73/74	74/75	75/76	76/77	77/78	81/82	82/83	89/90	90/91	91/92	92/93	93/94
Victorii		4-1		3-0	4-0	1-0					2-1	3-1	1-0	2-1	3-2	1-0			3-1
Egaluri			3-3				1-1	3-3	0-0	0-0							1-1	1-1	
Infrangeri	0-1																		
TOTAL	19	11	7	1	36-17														

Poli - Steaua

Anul	48/49	50	51	53	54	55	56	57/58	58/59	60/61	61/62	62/63	63/64	65/66	66/67	73/74	74/75	75/76	76/77	77/78	78/79	79/80	80/81	81/82	82/83	84/85	85/86	87/88	89/90	90/91	91/92	92/93	93/94
Victorii	6-0						5-0	3-0				1-0	2-1				2-1			2-1	4-1	1-0		2-1	2-0				4-2	3-2				
Egaluri				0-0	0-0	2-2				2-2					1-1	1-1	1-1		2-2							1-1					1-1	2-2	
Infrangeri		1-3	0-1						0-1		2-3											1-3		0-1		0-1	0-2		0-3				
TOTAL	33	13	11	9	54-40																												

ROENTGEN D.N. ROENTGEN D.N. ROENTGEN D.N. ROENTGEN D.N.

RAPID - DINAMO 2-0: *C. Popa (54, penalty), Vameșu (79). Eliminat Mateuț (D - 65).* O victorie pe care giulestenii o așteaptă din 17 aprilie 1993 (2-0, Chiriță ambele goluri). De cealaltă parte, Dinamo n-a mai marcat afară din etapa a 8-a, 30 septembrie, când a învins cu 1-0 la Sportul. Golul lui Vameșu a fost cel de-al 100-lea înscris de giulești în poarta dinamoviștilor.

CEAHLĂUL - PETROLUL 1-2: *Marc (80, penalty) - Bălăceanu (76), Zmoleanu (90, penalty).* în min. 34 Ionescu (Ceahlăul) a ratat o lovitură de la 11 m. Nemțenii n-au mai pierdut acasă din 20 mai 1995, 0-1 cu Sportul Stud. (de 12 meciuri), în timp ce Petrolul a învins ultima dată pe teren străin la 8 aprilie 1995, 3-0 la Pitești.

OȚELUL - UNIV. CRAIOVA 2-0: *Spirea (58), Tănase (81).* Gălățenii reprezintă una din puținele echipe în fața căreia oltenii au bilanț negativ (15 9 2 4, golaveraj 23-16 în favoarea dunărenilor). Echipa lui Cârțu n-a mai bătut afară din etapa a 30-a a campionatului precedent, mai precis de la 27 mai 1995, 1-0 la Constanța!

"U" CLUJ - SPORTUL STUD. 1-0: *Mariș (17).* Mare victorie a clujenilor în cel mai vechi duel al primei divizii (primele întâlniri, în campionatul 1937-38).

FARUL - POLIT. IAȘI 7-0: *Barbu (6), Axinciuc (38), Serban (52), Oprea (56), Ciurea (65), Butoiu (67, 82 penalty).* Scorul etapei și-atât.

STEAUA - INTER 3-1: *Prodan (23, 75), Vlădoiu (88, penalty) - M. Szegedi (56).* Meci mai echilibrat decât arată scorul. Daniel Prodan, la prima dublă din carieră.

GLORIA BISTRIȚA - A.S. BACĂU 2-0: *I. Lazăr (67, 75),* la a doua dublă a sezonului, după cea reușită în 8 noiembrie (3-0 contra lui Poli Iași).

F.C. BRAȘOV - F.C. NAȚIONAL 0-0. Nici un gol între cele două echipe care au jucat una dintre partidele cu cele mai multe goluri ale primei noastre divizii. Asta se întâmpla la 27 martie 1960, când Steagul Roșu învingea Progresul București cu 7-4. 15.000 de spectatori (față de doar 1.000 sâmbătă) au urmărit formațiile: Steagul Roșu: Ghiță - Sbârcea, Zaharia, Cojocaru - Bârsan, Szegedi - Hașoti, Fusulan, Meszaros, Seredai, Campo. Progresul: Birtașu - Dobrescu, Caricaș, Soare - Ioniță, Stirbei - Oaidă, Protopopescu, Dinulescu, Smărăndescu, Baboie. Au marcat: Seredai (28, 54, 70, 78), Meszaros (13, 84), Hașoti (30) - Oaidă (17, 73), Dinulescu (58), Caricaș (87, penalty).

ETAPELE VIITOARE

Et. 18 - miercuri, 29 noiembrie: *Ceahlăul - Univ. Craiova; Oțelul - Dinamo; "U" Cluj - Rapid; Sportul Stud. - FC Inter; Farul - Poli Timișoara; Steaua - Polit. Iași; FC Argeș - AS Bacău; Gloria Bistrița - FC Național; FC Brașov - Petrolul.*

Et. 19 - sâmbătă, 2 decembrie: *Dinamo - Ceahlăul; Rapid - Oțelul; FC Inter - "U" Cluj; Polit. Iași - Sp. Stud; AS Bacău - Farul; Poli - Steaua; Național - FC Argeș; Petrolul - Gloria; Univ. Craiova - FC Brașov.*

ETAPA PE COMPUTER

MAGNET

General manager
RICHARD ANDRESS

FOTBAL vest
Str.Paris nr 2A Timișoara tel. 056/190656
Director onorific:
MARCEL TOLCEA
Director
DUKI POPOVICI
Redactor-Șef
SANDU USUSAN
Colectivul redacțional:
MARIUS BREAZU (șef dep. interne), OVIDIU PĂCURARIU (șef subredacție Arad), PETRU FUCHS (șef subredacție Caraș), MIHAI COMȘULEA (șef dep. externe), CORNEL BOCIORT (secretar gen. de redacție), RADU SUCIU (ideolog).
Redactori editorialiști:
JACKIE IONESCU, MIKI JUNEA.
Șef departament difuzare:
LASZLO MOLNAR
Colaboratori permanenți:
ȘTEFAN MARTON, GHIȚĂ OCHIȘOR, HORST SZEIBERT, HORAȚIU OLARIU, BRANKO VUIN, PAUL BOCȘANU, FLORIN NEMEȘ, MIHAI CERCEL, CĂLIN PĂLTINEAN, SILVIU FLORESCU, RAUL SPILLER., CIPRIAN URICAN
Reporteri speciali:
NELU SERE, HORIA CIULEA, LUCIAN GHEORGHIU
Tehnoredactare, culegere și evidență compueterizată
CULTURAL SRL
Timișoara
Tipar off-set:
MEDIAGRAF S.A.

LA 6 METRI DE... FERICIRE

Stadion Trivale, teren înghețat, mocirlos în repriza secundă, timp însorit, friguros, spectatori 2.000.
Arbitri: I. Crăciunescu (Rm. Vâlcea) - I. Negoescu (Târgoviște), I. Olah (Sf. Gheorghe).
Cartonașe galbene: Ghergu - Ivan, Trandu.

7	UNGURIANU	1	ALMĂȘAN 8
6	PANĂ	2	IVAN 7
5	MOCANU	3	PELICI 8
6	GHERGU	4	STOICOV 7
7	V. POPA	5	CĂLIN 7
5	GÎRLEȘTEANU	6	ROTARIU 8
5	PRISECEANU	7	SĂVOIU 5
5	CEAUȘU	8	VELCEA 6
5	BARBU	9	BĂBAN 7
6	SCHUMACHER	10	VLAICU 7
5	CRISTESCU	11	KOVACS 5

AU MAI JUCAT: NEGRU 5, din min. 61 în locul lui Ceaușu, CRIVAC 6 din min. 70 în locul lui Priseceanu, PROCORODIE din min. 80 în locul lui Cristescu. TRANDU 7, din min. 65 în locul lui Velcea, CONTESCU din min. 82 în locul lui Kovacs, BARNA din min. 90 în locul lui Vlaicu.

OCAZII MARI: Min. 15 - Băban, singur cu portarul șutează imprecis de la numai 7-8 m de poarta adversă. Min. 20 - Priseceanu șutează în bară de la 6 m, după ce Almășan respinsese un șut al lui Ceaușu. Min. 35 - șut periculos expediat de Ghergu de la 25m, apărat de Almășan. Min. 50 - Barbu îl depășește pe Almășan, dar Pelici respinge în corner în ultimul moment. Min. 56: Rotariu a executat foarte bine o lovitură liberă, mingea se îndrepta spre vinclu, însă Ungurianu a avut un reflex excepțional. Min. 60: Rotariu a șutat de la distanță, balonul trecând de puțin pe lângă buturile pitești enilor. Min. 80: Călin centrează, Ungurianu e bătut, dar Săvoiu, la 6 m de poartă, alunecă și ratează intercepția.

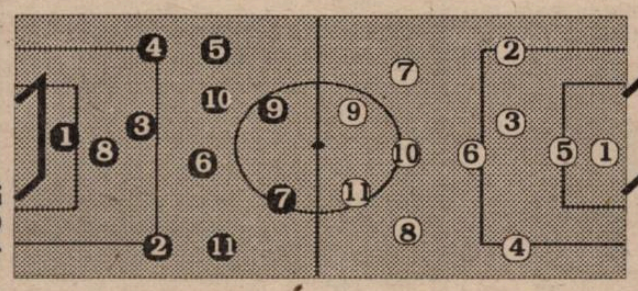

Aflați încă sub euforia victoriei de la Iași, pitești enii au abordat cu o neașteptată suficiență meciul cu timișorenii. Gazetele locale apărute vineri și sâmbătă se întreceau chiar în pronosticuri, care mai de care mai optimiste. Un sondaj de opinie realizat de "Curierul de Argeș" indica numai scoruri de 2-0 și 3-0. Pe teren însă lucrurile nu au stat chiar așa. Spre deosebire de alte partide jucate în deplasare, timișorenii s-au văzut destul de des în preajma careului advers și numai ratările "marca" Băban au făcut ca după 20 de minute tabela să nu arate scorul 0-2. Abia după aceasta, gazdele reușesc să echilibreze jocul, dar oaspeții au avut în Pelici un stoper în formă de excepție, în timp ce atacanții

FC ARGEȘ - POLI 0-0

argeșeni nu s-au găsit în cea mai bună zi a lor. Finalul primului mitan i-a găsit pe studenți masați în propriul careu, însă Almășan a rezolvat fără probleme toate situațiile în care a fost slicitat. Primele 20-25 de minute din partea a doua s-au jucat pe contre, timișorenii fiind handicapați de prestația modestă a lui Kovacs, care nu a ținut pasul cu Vlaicu și Rotariu, extrem de laborioși la mijlocul terenului. Finalul jocului a fost tras la indigo cu ultimele minute ale primei părți, cu gazdele atacînd furibund, dar haotic. Paradoxal, cea mai mare ocazie de gol a avut-o Poli, care ar fi putut marca un gol de aur prin Săvoiu, aflat la 6 metri de... fericire. Punctul forte al oaspeților l-a constituit tandemul Vlaicu-Rotariu, bine sprijinit de Călin, care a închis culoarele în fața propriilor apărători. De remacat că Rotariu a fost și o amenințare pentru defensiva gazdelor. Dacă atacanții bănățeni ar fi avut un plus de decizie, poate altul ar fi fost rezultatul. Gazdele nu au excelat în nici unul dintre compartimente, iar în partea centrală a apărării au existat bulevarde largi, de care nu au profitat îndeajuns timișorenii.

LUCIAN GHEORGHIU

la cald... la cald... la cald...

Constantin Cîrstea:

"De ce mi-a fost frică nu am scăpat. Nu știu ce s-a întâmplat cu băieții mei astăzi. Să vii cu victorie de la Iași și să nu treci de un adversar direct acasă este de neînțeles. Am ratat enorm și am atacat fără orizont. Timișorenii au avut și ei șansele lor, ne-au surprins prin vigurozitatea din prima repriză. Pot spune că am avut și noroc la unele faze."

Emeric Dembrovschi:

"Nu-mi vine să cred că am pierdut acest meci. Sigur că și un punct e bun, dar astăzi meritam victoria. Am avut trei ocazii rarisime. Mai ales ultima, a lui Săvoiu, în minutul 80, putea să producă o lovitură de teatru. FC Argeș n-a avut aproape nici o ocazie. Dacă luam, din întâmplare, un gol, cred că mă lovea șlogu'. Mi-am revenit greu după meci, și am avut un nod în gât până la Severin".

JUCĂTORUL MECIULUI

IOSIF ROTARIU

"Mă simt extraordinar la Poli. Parcă am 20 de ani. Mă bucur că mă înțeleg foarte bine cu toți coechipierii, în special cu Vlaicu, cu care și stau în cameră. Am redevenit un om de echipă, așa cum eram la Steaua acum câțiva ani. Nu pierdem nici la Constanța."

De ce ADIO CONTRA?

Deci, așa cum preconizam, Cosmin Contra pleacă și el la Dinamo! Și nici el nu pleacă "frumos" ci, până la finele contractului care expiră în 15 decembrie, a fost scos din lotul lui Poli. Despre "cazul Contra", Viorel Boiț, presedintele clubului, ne-a declarat:

"Contra nici măcar n-a fost dispus să negocieze un contract cu Poli. Ne-a anunțat, pur și simplu, că pleacă la Dinamo! Poate că-i ofeream un contract la fel de bun. Avea aici și facultatea la care tocmai a intrat. Nici măcar n-a rostit o cifră! Să negociem, să ne înțelegem, să fie bine pentru toți... Culmea e că, acum câtva timp, m-a asigurat că vom discuta, vom trata. L-am scos din lot până la expirarea contractului pentru că este evident că Poli este o problemă care nu-l interesează!"

Am dat cuvântul și "celeilalte părți" contactându-l pe Vasile Contra, tatăl lui Cosmin, care se ocupă de destinul fotbalistic al fiului său...

V. C.: Astă vară nea Costică a spus că nu mai are nevoie de Cosmin. A spus că e cel mai slab jucător de la Poli...

Rep.: Dar nea Costică a plecat între timp...

V. C.: Și dnii Boit și Anghel au fost de acord, astă vară, să-l dea la Craiova!

Rep.: Asta a fost atunci! De ce pleacă la Dinamo acum? A fost titular tot turul!?

V. C.: Da... dar precontractul cu Dinamo...

Rep.: Un precontract care nu-l obligă să plece la Dinamo ci să nu plece la alt club!

V. C.: Da... dar dacă promitea că rămâne la Poli și nu-și ținea promisiunea, cum era?

Rep.: Deci a promis că pleacă la Dinamo!

V. C.: Le-a promis. Știa că nea Costică n-are nevoie de el.

Rep.: Încă o dată, Costică a plecat, putea să stea să joace liniștit la Poli, deși, repet, și la nea Costică a fost titular! Cu toate drepturile! Și totuși pleacă!

V. C.: Eu nu văd așa lucrurile!

Rep.: Adică nu era mai bine să rămână la Poli?

V. C.: Eu aș fi bucuros să rămână aici...

Rep.: Atunci de ce pleacă dacă nu-l obligă nimeni?

V. C.: ...

Rep.: Nu-l obligă nimeni?

V. C.: L-au suspendat cinci etape!

Da d-le Contra, a fost scos din lot cinci etape pentru că nici măcar n-a avut o cât de mică tentativă de a negocia un contract cu Poli. Și ce încredere să aibe clubul într-un jucător care promite una și face alta? În rest, baftă Cosmine, deși mirajul Bucureștiului e înșelător... De mirajul Dinamo ce să mai spun...

DUKI POPOVICI

TIFOSERIA

Patruzeci și trei de "nebuni" alb-violeți am luat vineri seara drumul Pitești ului. După parcurgerea celor 1.010 km (dus - întors) și după două nopți petrecute în tren (nopți în care am înlocuit somnul cu distracția) grupul de fanatici s-a întors în sfârșit acasă fericiți că după atâtea deplasări soldate cu eșecuri a venit și una în care am demonstrat că știm fotbal. Și chiar dacă scorul final nu ne-a mulțumit pe deplin, evoluția echipei a fost superbă și trebuie să spunem că de mult timp nu am mai văzut-o pe "POLI" dominându-și adversara în deplasare.

La stadionul din Trivale am fost invitați de unul din șefii galeriei locale la un oarecare turneu de fotbal în sală, turneu ce avea loc lângă stadion. Cu o oră înaintea începerii meciului am intrat pe stadion, beneficiind de intrare gratuită. Am avut astfel ocazia să descoperim ostilitatea spectatorilor pitești eni, care pe parcursul meciului (mai ales în prima repriză) ne-au adresat numeroase amenințări, înjurături, noi fiind ținta numeroșilor bulgări de zăpadă aruncați din spatele nostru. Credem că este de la sine înțeles că nu am răspuns la provocări deoarece eram în inferioritate și, pe lângă aceasta, în peluză nu era "picior" de polițist. În repriza a 2-a am scăpat de derbedeii de lângă noi deoarece aceștia s-au mutat în cealaltă peluză pentru a vedea golul ce urma să pice în poarta noastră. Ne bucurăm că nu au avut "parte" de el. Scăpând de aceștia, am declanșat "torcida", în min. 75 perdeaua de fum și ploaia de petarde ce a zguduit stadionul avea să provoace neliniște în rândul spectatorilor și a dus totodată la mobilizarea polițiștilor și gardienilor. De remarcat totuși că unii spectatori au avut bunul simț să ne aplaude la finalul meciului (printre ei și membrii ai galeriei locale), aceștia din urmă fiind pe lângă noi niște bieți copilași ce nu avea nici o legătură cu "mișcarea ultras" la care am aderat noi, membrii "COMANDO VIOLA". După meci showul a continuat în gara din Pitești, apoi în cea din Craiova și în final în Timișoara, unde un călător avea să spună "s-au întors nebunii acasă".

În final ținem să mulțumim conducerii clubului și în special d-lui Boiț pentru sprijinul financiar pe care ni l-au acordat. Aceleași mulțumiri jucătorilor, ce nu au uitat să salute peluza la finalul partidei.

P.S.: Sâmbătă spectacol unic în "CURVA SUD" cu ocazia partidei derby POLI - STEAUA. Cei ce vor veni nu vor regreta, deci participați alături de noi în peluză la acest spectacol. TREBUIE SĂ NE PURTĂM ECHIPA SPRE VICTORIE!

Topul suporterilor ultras
1. Întreaga echipă
Ultimul loc al topului -

COMANDO VIOLA
ULTRA CURVA SUD

CLASAMENT D.N.

		TOTAL						PENALTY-uri în favoare		PENALTY-uri împotriva		ACASĂ					AFARĂ					Adevăr	Gal b.	Rosii	Media Spect.
								Total	Marc	Total	Marc														
1	STEAUA	17	12	3	2	42-18	39	7	5	5	4	8	7	1	0	28-8	9	5	2	2	14-10	+15	37	4	6560
2	RAPID	17	10	1	6	35-18	31	1	1	1	1	9	7	1	1	22-6	8	3	0	5	13-12	+4	45	2	9553
3	FARUL	17	9	3	5	35-20	30	2	2	3	3	9	7	1	1	22-5	8	2	2	4	13-15	+3	53	3	4221
4	DINAMO	17	9	2	6	20-18	29	3	3	1	1	9	7	1	1	17-8	8	2	1	5	3-10	+2	41	6	3109
5	GLORIA B-ȚA	17	9	1	7	22-18	28	2	2	4	4	9	8	0	1	17-5	8	1	1	6	5-13	+1	31	0	2164
6	UNIV. CRAIOVA	17	8	3	6	22-15	27	2	1	5	5	9	8	1	0	17-1	8	0	2	6	5-14	0	50	2	4276
7	PETROLUL	17	7	3	7	20-20	24	5	4	5	3	8	6	2	0	13-4	9	1	1	7	7-16	0	39	3	4873
8	CEAHLĂUL	17	7	3	7	22-26	24	6	4	3	3	9	7	1	1	14-4	8	0	2	6	8-22	-3	33	1	5609
9	NAȚIONAL	17	7	3	7	25-30	24	3	3	3	1	8	4	1	3	16-16	9	3	2	4	9-14	0	45	3	4936
10	U CLUJ	17	7	2	8	21-20	23	5	4	3	2	8	6	1	1	19-7	9	1	1	7	2-13	-1	48	3	2873
11	OȚELUL	17	7	1	9	20-22	22	5	3	4	4	9	7	0	2	17-6	8	0	1	7	3-16	-5	35	1	5110
12	INTER SIBIU	17	6	3	8	20-21	21	3	2	5	3	8	6	2	0	13-4	9	0	1	8	7-17	-3	42	3	3374
13	FC ARGEȘ	17	6	3	8	20-26	21	5	4	3	3	9	5	2	2	15-9	8	1	1	6	5-17	-6	54	4	6720
14	FC BRAȘOV	17	5	5	7	16-27	20	2	2	3	3	9	4	5	0	8-4	8	1	0	7	8-23	-7	48	4	3831
15	POLI	17	5	4	8	27-29	19	6	6	3	2	8	5	1	2	23-10	9	0	3	6	4-19	-5	33	5	7749
16	POLI IAȘI	17	6	1	10	19-42	19	0	0	6	5	8	5	1	2	13-8	9	1	0	8	6-34	-5	44	5	10248
17	SPORTUL STUD.	17	5	3	9	17-19	18	1	1	4	4	8	5	1	2	14-6	9	0	2	7	3-13	-6	44	3	9936
18	AS BACĂU	17	6	0	11	20-34	18	5	5	4	3	8	6	0	2	17-7	9	0	0	9	3-27	-6	50	2	5123

IEȘEANUL GROZA S-A CRAMPONAT DE... CRAMPOANE

CSM REȘIȚA - BUCOVINA 2-0 (1-0)

Stadion Valea Domanului, teren înghețat, timp însorit dar foarte rece, spectatori 500.
Arbitri: C. Groza (Iași) - I. Harabagiu (Bacău), N. Arghir (Galați).
Observator: Octavian Streng (Oradea).
Cartonașe galbene: -.
C.S.M. REȘIȚA: *Bosca (cpt.) 7 - Em. Șerban 6 - Căprariu 5, Ibric 5,5, Ciocoi 7 - Cr. Alexandru 5,5 (52, Cepoi 5,5), Balea 6,5 (77, Poienariu), Marinescu 6 - Szijj 7,5, Panescu 6, Cr. Pușcaș 6,5.*
Antrenor: Mircea Chivu. Pe bancă: Fl. Ianu, Doană.
BUCOVINA: *Robu 7 - Ov. Ciobanu 6, Buzea 5 (77, Grosu), Fl. Sandu 5,5, Covătaru 5 - Susanu 6, Gurița 5, Fl. Ghinea 6, Szekely 5,5 - Mihăilă 5,5, Crăciun 6.*
Antrenor: I. Radu. Pe bancă: Munteanu, Ilucă, Stamate, Beldiman.
A marcat: SZIJJ, în minutele 36 și 87, primul - din marginea careului de 16 metri, după o lovitură liberă executată de Marinescu, iar al doilea - de la aproximativ 11 metri, beneficiind de mingea recuperată de Ciocoi.

● Start dramatic de meci pentru reșițeni, Ciocoi contrându-l in extremis pe suceveanul Mihăilă, care s-a trezit singur cu poarta goală în secunda 52. Neatenția gazdelor ar putea fi pusă însă pe seama faptului că... au "înghețat" la încălzire, meciul începând cu o întârziere de 10 minute, datorită... crampoanelor neregulamentare la bocancii tuturor componenților Bucovinei, care au fost trimiși de arbitri înapoi la vestiare înaintea meciului, pentru reechipare. ● Szijj, într-o excelentă dispoziție de joc, a expediat un șut înșelător, parat senzațional de la vinclu de portarul Robu, această unică fază spectaculoasă încălzind cât de cât o mică și înfrigurată asistență. De această dată Panescu n-a mai fost în largul său ca vârf, în două situații evoluând ca un veritabil fundaș sucevean. ● Și repriza secundă a început cu alte 10 minute întârziere, datorită acelorași crampoane, care au iscat discuții între jucători și arbitri mai abitir decât la talciocul de la Gloria. Jocul se reia 9 contra 8, restul jucătorilor înșurubând și deșurubând crampoane la vestiare. Culmea incompetenței centralului Groza, conducătorul unei brigăzi de arbitri moldave la o echipă bucovineană, a fost cel mai bine reliefată în minutul 58, când Ciocoi a fost oprit din cursa-i solitară spre buturile lui Robu de un arbitru foarte interesat de o accidentare (foarte ușoară) a unui jucător sucevean, în terenul... C.S.M.-ului! Și-atunci să nu fie suspectat ieșeanul de partizanat pentru Bucovina? ● C.S.M.-ul s-a prezentat mulțumitor, dar carențele din linia defensivă persistă exasperant, Mircea Chivu încăpățânându-se în a păstra axa Șerban - Ibric, Căprariu evoluând ca la miuța în 7. ● Măcar despre Ciocoi se știe că-și neglijează complet sarcinile defensive în favoarea unui aport substanțial în atac, dar, parcă, de când a marcat cu Gloria de la centrul terenului, a uitat să puncteze chiar și din colțul careului mic, cum s-a întâmplat și acum, în minutele 33, 49 și 74. ● Circumstanța atenuantă pentru Mircea Chivu este lotul subțire, cu doar cei 11 jucători din teren valizi sâmbătă, Ciucur (4 cartonașe), Doană (accidentat) și Johnson (absent la antrenamentul pregătitor al meciului, venind prea târziu la Reșița, după ce a pierdut avionul de... America) neputând fi utilizați. ● Apropo de Johnson, acesta nu mai vrea oare la Reșița? ● Din păcate, C.S.M.-ul este ca o navă pe care comandanții săi nu știu s-o manevreze decât în apele teritoriale, în afara lor valurile, chiar și minuscule, făcând timona vaporului să se-nvârtească în... goluri din năvodul propriu. ● Iar dacă în minutul 76 Bosca nu respingea în bară șutul din apropiere al lui Crăciun atunci... Crăciunul care se apropie n-ar fi fost atât de fericit în Valea Domanului...

PETRU FUCHS

JUCĂTORUL MECIULUI

IOȘKA SZIJJ

"De joi mi-am pus lentilele de contact, pentru care îi mulțumesc clubului că mi le-a procurat. N-am mai înscris două goluri într-o partidă cam de mult, dar astăzi, cu ajutorul colegilor de echipă, mi-am realizat <<norma>> pe care am cam uitat-o. Meciul a fost greu și datorită brigăzii de arbitri venită de-acolo, de lângă suceveni. În final am demonstrat că prin muncă se pot obține rezultatele dorite."

Ciocoi participând și el la... bombardarea Sucevei.

DIN METODELE FLUIERAȘULUI DE IAȘI

Într-atât de hilar a fost arbitrajul ieșeanului Groza, încât nu a mai mirat pe nimeni gestul său de a pune palma peste gura lui Panescu, care reclama în gura mare un fault asupra sa nesancționat de central.

JOSKA SZIJJ A PRIMIT LENTILELE DE CONTACT

După aproape doi ani de lupte.... seculare, iată că lentilele de contact pentru Joska Szijj au fost în sfârșit procurate, din Kuweit, prin intermediul unei firme optice din Caransebeș. Clubul reșițean a suportat costul de 200.000 lei al lentilelor, care au fost aduse miercuri de la Caransebeș de vicele Lucian Voinescu. Și ele au avut o acoperire imediată: victoria cu Bucovina, ambele goluri fiind marcate de Szijj cu o precizie explicabilă acum. Președintele Simion poate fi mulțumit, fiecare din golurile lui Szijj valorând cu mult mai mult decât lentilele. Pe când și o pereche de rezervă?

UN MILIARD ȘI-UN SFERT PENTRU CSM!

Reșițenii au luat la cunoștință cu satisfacție hotărârea UEFA, care a stabilit suma de transfer a lui Panduru, de la Steaua la Benfica: 1.500.000 de dolari, din care 30 la sută, deci 500.000 de dolari (aproximativ 1 miliard și 250 de milioane lei!) revin CSMR-ului. Dacă Reșița va vedea acești bani o parte îi vor fi înmânați lui nea Ilie Pătruică, pentru împrumuturile acordate,altă parte va merge la datoriile neonorate, pentru care CSMR este acționată la Tribunal, cu o altă fracțiune se vor achita salariile restante, impozite, chirii, iar ce va mai rămâne, vreo 7-8 dolari, vor fi dați crainicului stadionului pentru munca prestată de la începutul campionatului. Dar crainicul va ceda suma în schimbul unui abonament pe 1996 la FOTBAL - VEST pentru CSMR.

la cald... la cald... la cald...

MIRCEA CHIVU

"Greu meci! Și terenul înghețat, și arbitrajul tendențios de la început, plus suspiciunile create de brigada de arbitri înaintea meciului, toate s-au <<materializat>>! Mai mult, la noi orice arbitru este corect, mass-media superobiectivă, iar în deplasări... Puțini știu cum suntem arbitrați afară. Jocul echipei a fost astăzi cam slăbuț, dar s-a câștigat pe fondul lipsei cursivității la construcție. Pericolul persistă acolo în spate, explicații ar fi, mi-au lipsit Ciucur și Doană, iar Pușcaș a evoluat după o accidentare care l-a ținut 3 săptămâni pe margine."

M. CRAINICIUC

(director sportiv)

"A fost un meci extrem de tensionat, disputat, și pe un teren inaccesibil controlului perfect al balonului. Momentul psihologic s-a derulat în minutul 76, când Crăciun a reluat spre gol, adică spre egalare, dar Bosca a respins cu multă șansă în bară, balonul revenindu-i unui coechipier. Una pisti (ați citit bine) alta, sunt mulțumit de voința cu care jucătorii noștri s-au bătut pentru un rezultat bun. N-am avut însă șansă. Felicit echipa gazdă pentru rezultat, Szijj și Pușcaș fiind cei mai buni."

"FAN CLUB ROSSO-NERI" LA ÎNĂLȚIME

Galeria CSM-ului și-a susținut favoriții tot timpul meciului, dar a și suferit de... frig. Locul tradițional de la tribuna a II-a este în această parte a anului în umbră la ora disputării meciului. Și din superstiție, reșițenii fiind neînvinși pe teren propriu, cei din galerie nu s-au deplasat spre razele solare, care au mai încălzit atmosfera, cu vreo 6-7 grade, înfruntând în continuare frigul prin încurajări frenetice, de mare ajutor dealtfel pentru roș-negri în disputa pentru cele 3 puncte cu Suceava, cum a ținut să precizeze Petre Panescu.

DIALOGURI INERENTE

CRISTI ALEXANDRU

Prezent la obișnuita "cafenea fotbalistică" reșiteană de joi, nu am scăpat prilejul de a-l. "lua la întrebări" pe acest "zburdalnic" copil, fotbalist al Reșitei, cel care a băgat groaza în Steaua anului 1992, cel care, în primul meci al campionatului primei divizii 1991/1992 i-a înscris lui Blid cel mai rapid gol, cu un șut care era mai apoi imitat în proporție de sută la sută de Hagi la campionatul mondial din S.U.A. Am zis "zburdalnic", fiindcă acest jucător excelent dotat din toate punctele de vedere ale unui fotbalist, a avut și realizări bune dar și oscilații spre slab. De asemenea, i-a plăcut să zboare din când în când de la o echipă la alta, dar, iată-l, datorită acestor mutații, deținător al Cupei României cu Gloria Bistrița. Deci, direct la subiect:

Rep.: Cristi, iată-te din nou la echipa ta de suflet, CSM Reșița, după un periplu prin divizia națională la Bistrița, apoi pentru un an în Germania, la BSV Brandenburg, în liga a III -a . Cum a fost departe de Reșița?

C.A.: La Bistrița a fost o amintire plăcută, prin debutul meu într-o cupă europeană, visul oricărui fotbalist.

În Germania m-am adaptat foarte greu, datorită mentalității diferite a oamenilor de acolo, și a climei, având și două accidentări grave : fisură de peroneu și apoi o operație la piciorul stâng. Așa că cel mai bine este acasă.

Rep.: Ai fost deci în contact cu profesionalismul german din fotbal. Prin ce se deosebește de cel de la noi?

C.A.: Este o discrepanță enormă. La noi este un așa-zis profesionism. Acolo se joacă mai ales în forță și în viteză, elemente de la care nu poți face nici un rabat, ușor controlabile. Se neglijează tehnica. Dealtfel, după 5 etape, mi s-a spus că dacă nu mă conformez cerințelor o să fiu trecut pe banca de rezerve. Nu mi-a mers jocul tehnic, cel "de pe picioare", cum se spune, cel pe care l-am redescoperit la colegii mei de echipă, la reîntoarcerea din Germania. Poate de aici și decalajul enorm dintre cele două școli fotbalistice, iar dacă se va munci în teren ca la nemți, atunci CSMR-ul sigur ar ajunge departe.....

Rep.: Care a fost "povestea" cărții tale verzi?

C.A.: Aici, acasă, s-au vehiculat unele sume enorme, pe care, cică eu le-aș fi luat de la echipa din Germania. Cu mâna pe inimă pot să spun că nu am semnat pentru nici un ban în afară de salariul meu și de un contract pentru primele de joc ce se dau de două ori într-un campionat, după tur, respectiv retur. Cu 20 de zile înainte de terminarea contractului, pentru a primi ultimii bani ce mi se datorau din salariu și prima de joc, am fost obligat să semnez o hârtie prin care eu renunțam la a mai solicita alți bani clubului. Deasemenea, fiind în limba germană, textul mai prevedea ca-n cazul în care doream să devin jucător liber trebuia să achit suma de 23.500 de mărci, bani pe care eu nu i-am primit. Am fost supus unui așa-zis șantaj. Dar toate mi se trag de pe urma contractului cu un "manager" care m-a dus în Germania, și al cărui nume nu merită să-l mai pomenesc. Știu doar că la Brandenburg mi s-a arătat o hârtie prin care echipa germană ar fi achitat suma de 53.000 de mărci în România, o parte Gloriei Bistrița, o parte managerului meu.....

Rep.: Și totuși, ai primit cartea verde. Cineva a făcut ceva pentru tine.

C.A.: Pe această cale țin să mulțumesc multora, care au înlesnit revenirea mea la CSMR. Lui nea Ilie Pătruică, care este pentru mine ca un tată, celor de la Mercur, dlui director Marian Bojică și lui Guszti Matusca. Și aici nu-i pot uita pe cei care au încredere în mine la CSM, sponsorii, fără de care nu se poate face nimic, CSR-ul, dnii Mitică Buzatu și Mihai Sprânceană. Sunt sigur că n-am să-i dezamăgesc

Rep.: Cum au fost cele 12 etape, pe margine, fără drept de joc?

C.A.: M-am convins că este de 100 de ori mai greu pe margine decât în teren. Am încercat să mobilizez băieții, să le insuflu puțin din flacăra ce mă mistuia de dorul de a juca. Și începutul, primele etape, au fost extraordinare....

Rep.: ***Reintrarea ta s-a făcut la Fălticeni. Ați pierdut, de ce?***

C.A.: În primul rând de frică. Frica este cea care domină la echipă de vreo 5-6 etape, mai ales în deplasare. Acolo, jucătorii "sar coarda"!! (n.r. se feresc de adversari). Toți vor ca fără muncă să obțină rezultate și implicit bani. Nici eu nu măs pot declara mulțumit pentru felul în care am evoluat la Fălticeni, dar mă bucur că am rezistat fizic 90 de minute.

Rep.: Antrenamentele cu Mircea Chivu se aseamănă cu cele din Germania?

C.A.: Bine-nțeles! Și nea Mircea și eu am învățat ceva din fotbalul german și îmi pare rău că la CSMR nu mai suntem încă 2-3 jucători cu "experiența nemțească", să imprimăm echipei caracteristica dorită, acel profesionalism atât de clar dovedit la echipa națională.

Rep.: Apropo, ce jucător din fotbalul german îți place cel mai mult?

C.A.: .....Dorinel Munteanu!

Rep.: Ești cunoscut ca un jucător uneori indisciplinat, culegător de cartonașe. Dar și ca un sufletist gata să urci pe garduri pentru a-ți saluta suporterii. Vei continua acumularea de cartonașe?

C.A.: Din acest punct de vedere școala germană m-a ajutat enorm. N-am mai luat nici un roșu, iar galbenele au fost inerente, la cele câteva faulturi de joc. Promit să am o comportare nemțească. Apropo, legat de galerie, doresc să retrăiesc acele clipe din divizia națională, când am urcat pe garduri, mai ales acum, când galeria reșiteană este aceeași, extraordinară. Doar noi nu reușim să le îndeplinim dorințele.... Oricum, pe valea Domanului este minunat să joci, fiindcă joci pentru ai tăi. Pentru oamenii Reșitei, pentru galerie, și nu în ultimul rând pentru cel care a făcut din fotbal scopul vieții sale.

Cel mai bun jucător german în opinia mea: Dorinel Munteanu!

A consemnat
PETRU FUCHS

RED FIGHTERS CONTRA... ULTRA VIOLA

UTA - GLORIA REȘIȚA 4-1 (3-0)

Stadion UTA; teren bun; timp frumos, însorit; spectatori 1000 (cu indulgență).
Arbitri: A. Simion (Pitești) - L. Ștefan (Târgoviște), A. Kosztelnik (Călărași).
Observator: G. Macavei (Deva)
Cartonașe galbene: Ganea.
UTA: Sinescu 6,5 (73 Pap 6,5) - Dronca 7 - Lingurar 6, Lucaci 6,5, Ganea 6 - Csipkar 6,5 (46 Turcan 6), Radu G. (cpt) 7, Mănăilă 6 (61 Ștefăligă 6), D. Mitu 6,5 - N. Mitu 7,5, Erdei 6,5
Antrenor: Ion V. Ionescu. Pe bancă: Mariș, Szell.
GLORIA: Fekete (cpt) 5,5 - I. Pătru 5, Beloia 6 (36 Decuseară 6), Brici 5, Kapornyai 5, Tuluc 5,5 - Dincă 6,5, Dacica 6, Marcu 6 - Bălean 7, V. Rus 6 (63 Ciornei 6).
Antrenor: Victor Roșca. Pe bancă: Toader, Șirian, Laczko.
Au marcat: DRONCA (18), cu capul, în urma unei lovituri libere executate de Mănăilă; RADU GEORGE (27), cu exteriorul, în urma unei lovituri libere executate de același Mănăilă; N. MITU (45), cu un șut de la marginea careului, în urma unei pătrunderi frontale a lui Csipkar; ERDEI (58), cu un șut din interiorul careului, după ce mingea a fost respinsă de defensiva oaspeților; DINCĂ (84), șut plasat, de la marginea careului, la o "așezare" a lui Bălean.

● Puțini, neașteptat de puțini spectatori sâmbătă pe stadionul UTA ● Oaspeții au ajuns la stadion cu o jumătate de oră înaintea partidei, numai după ce au primit drepturile bănești cuvenite de la club. ● Spre deosebire de alte partide, gazdele au început cu mult aplomb și au reușit în prima repriză trei goluri în fața unei echipe dezorientate, mai mult cu gândul la prima primită decât la jocul propriu-zis ● După pauză, jocul se echilibrează, chiar dacă arădenii ratează câteva situații incredibile de gol ● Noul introdus Pap are două intervenții foarte bune la două șarje ofensive ale oaspeților ● De remarcat debutul în divizia al lui Csipkar și al juniorului Turcan, primul cu mai multă eficiență, mai ales la faza golului trei al gazdelor ● Victorie meritată indiscutabil a gazdelor, care au controlat cu autoritate partida, oaspeții având meritul de a nu se fi cramponat în defensivă, dar păcătuind printr-un păgubos joc la ofsaid.

OVIDIU PĂCURARIU

la cald... la cald... la cald...

ION V. IONESCU

"Acest joc ar putea fi numit un joc de răscruce. Am promovat jucători tineri, concomitent cu blocarea oricărui transfer. Am jucat bine în câmp, dar am fost vulnerabili în defensivă. Am avut multe ocazii de gol, cu un joc bun la finalizare.
Nu renunțăm la lupta pentru promovare. De această dată echipa a jucat mult mai relevant. Vom juca până la ultima șansă."

VICTOR ROȘCA:

"Consider că a câștigat echipa mai bună. Prima repriză a fost dominată clar de UTA. Ne-am revenit ca un boxer din pumni și am jucat mai bine după reluare. Urez succes în continuare adversarilor noștri și îi felicit pentru victoria de astăzi."

JUCĂTORUL MECIULUI

Se pare că am obținut abonament la această rubrică. Nu-mi rămâne decât să mă bucur de această apreciere, dar consider că și alți colegi de-ai mei au jucat bine astăzi."

Un nou "copil Henegaru"

După Dan Stupar, un alt "copil" al profesorului Mircea Henegaru de la Clubul Sportiv Școlar "Gloria" Arad, Sorin Csipkar, a debutat în Divizia A. Pe când următorul debut, Mircea?

Autografele lui Miki Junea

La sfârșitul partidei UTA - Gloria, doi tineri arădeni i-au solicitat un autograf lui Miki Junea, motivând că apreciază mult publicația noastră. Inițial, crezând că cei doi vor să-i reproșeze ceva, Miki a stat "la cutie".Convingându-se de contrariu, "Dulăul" s-a grăbit să-și ofere autograful.

Jackie din nou în librării

La editura Helicon a văzut lumina tiparului cea de-a patra apariție editorială a profesorului Ion V. Ionescu, intitulată FOOTBALL, o carte de analiză tehnico-tactică a stadiului actual de dezvoltare a fotbalului din țara noastră și din străinătate.

SUPORTER CLUB UTA "RED FIGHTERS"

Prezenți într-un număr restrâns la Baia Mare, suporterii arădeni nu au avut bucuria să se întoarcă prea fericiți acasă.

În schimb, sâmbătă, băieții au făcut o primă repriză reușită, stabilind un scor de forfait. Așa cum am mai spus-o, așteptăm din partea jucătorilor mai multă ambiție și o totală dăruire pe tot parcursul partidei.

Galeria noastră (să audă și suporterii lui Poli că totuși U.T.A. are o galerie cu nimic mai prejos decât ei) și-a făcut datoria, schimbându-și locul la pauză datorită faptului că tribuna a II-a este mult prea îndepărtată de teren.

Dacă zvonul că N. Mitu va îmbrăca tricoul lui F.C. Argeș este adevărat, atunci pentru noi este o veste tristă. Totuși, îi urăm lui "Miți" multă baftă și cât mai multe goluri pentru noua lui echipă. Din punctul nostru de vedere, regretăm mult plecarea lui N. Mitu și nu suntem de acord cu acest transfer.

Felicitări Corvinului pentru victoria asupra Jiului (noi ne gândeam la un posibil aranjament), și mult succes "rosso-nerilor" la Petroșani.

Vrem să dedicăm câteva rânduri autointitulatei galerii poliste "Ultra curva sud". Pentru început vrem să vă felicităm pentru locul ocupat în clasament de favoriții voștri. Locul din clasament o dovedește că vă reprezintă cu onor în D.N., iar dacă în următoarele trei etape vor reuși să cucerească măcar un punct, vă propunem să le sărbătoriți izbânda așa zgomotos cum știți voi. V-am întins o cursă să vedem cât de fraieri sunteți. Drept momeală, pe lângă câteva acuze "utiștilor" inseram în rubrica de-acum două numere faptul că nu-i vom mai încuraja atât acasă cât și în deplasare. Voi, bineânțeles, ați căzut în capcană. Dacă ați fi fost prezenți pe stadionul U.T.A., ați fi văzut cu totul altceva. UN ADEVĂRAT SUPORTER NU-ȘI PĂRĂSEȘTE ECHIPA LA GREU.

Așteptăm să ne întâlnim, să ne convingem cât de tari sunteți, dar să aveți grijă pe ce loc terminați campionatul. Vă urăm succes cu Steaua. Poate vom fi alături de voi.

Suntem convinși că în următorul număr veți "sări iar în sus".

Pentru acei "Red fighters" care suferă pentru U.T.A. și doresc să-i încurajeze la Alba-Iulia, facem cunoscut că plecarea spre Alba-Iulia va avea loc sâmbătă dimineața la ora 7.36 cu accelaratul 236. Întoarcerea va avea loc imediat după meci cu acc. 235 (cu sosire la Arad la ora 16.50). Preț informativ 3.000 lei cu asigurare de bilete dus-întors. Întâlnirea la stadionul U.T.A. la ora 6.45 sau până la ora 7.00 în fața gării. Vă așteptăm.

TOP "RED FIGHTERS":
1. N. MITU; 2. R. GANEA; 3. RADU GEORGE

miniCRONICI SUBIECTIVE

MINERUL MOTRU - CFR TIMIȘOARA 1-1 (0-0)

PETRE MUȘAT (organizator competiții C.F.R.): *"Mă bucur că am ajuns din nou la "0" la adevăr. Echipa a luptat exemplar la Motru și vreau să remarc în primul rând apărarea! E adevărat că n-am prea avut ocazii, dar în min. 89 Florescu a avut o acțiune personală în care a driblat 4 adversari dar n-a mai avut forță să ne... aducă victoria! Petre Narcis a marcat la începutul reprizei secunde, după ce, prin presing, l-a forțat să greșească pe portarul echipei gazdă. Sper ca până la sfârșitul turului să nu mai pierdem nici un meci. Antrenorul Dan Firițeanu a aliniat echipa:*
Boldor 7,5 - Artimon 7 - Diaconescu 6,5, R. Sandu 7, Chira 6 - Ianu 6,5, Stoican 7 (Pavlov 6,5), Perdei 6, Gligorovici 6,5, Florescu 6,5 - N. Petre 6,5 (Kovacs)
Păcat că Stoican, care e tot mai bun de la meci la meci, s-a accidentat. Nu mă pot plânge de arbitraj, deși fiecare contact direct era fault pentru adversar. Dar așa e în deplasare..."

D.P.

NEA BUGGY SE RETRAGE...

După 35 de ani petrecuți la un singur club - CFR TIMIȘOARA! - vicepreședintele Horațiu Bugariu și-a depus dosarul de pensionare. *"N-am umblat după bani, de aceea nu m-am mutat de la un club la altul"*, ne-a spus cu emoție nea Buggy!

Până la primirea deciziei însă, vicepreședintele CFR-ului va mai prinde o deplasare în Iugoslavia, unde clubul feroviar va fi în turneu, între 18 și 23 februarie '96 și va juca la Vîrșeț, Novi Sad, Zemun și Pancevo.

CELELALTE REZULTATE

MINAUR ZLATNA - ASA TG. MUREȘ 4-0: Roja (6), Crăciun (36), Găldean (46), Miuță (76)
FORESTA FĂLTICENI - UNIREA A.I. 2-0: V. Alexandru (39), Cioloca (67)
OLIMPIA S.M. - UNIREA DEJ 4-1: Dragomir (10), Fabian (76), Mucenica (80 penalty), Ciocan (90) - Manea (88). Eliminați: S. Pop (Olimpia, 89), Tămaș (U - 72), Ceclan (U - 83).
F.C. BIHOR - F.C. VÂLCEA 3-0: Ușvat (31 penalty, 50), Ulici (56).
CORVINUL - JIUL 1-0: Costăchescu (63)
GAZ METAN - FC MARAMUREȘ 3-0: Callo (18), Albu (54), F. Popescu (90)

ETAPA VIITOARE

Et. 15 - Sâmbătă, 2 decembrie: *Bucovina - Fălticeni; Jiul - CSM Reșița; Dej - Min. Zlatna; ASA - Corvinul; Alba Iulia - UTA; Gloria R-ța - Gaz Metan; FC Maram. - Min. Motru; CFR - FC Bihor; FC Vâlcea - Satu Mare.*

REZULTATE A1

Poiana Câmpina - Dacia Pitești 3-1, Dunărea Călărași - Dacia Unirea Brăila 0-1, Metrom - Constant Galați 2-0, Oțelul Târgoviște - Tractorul 3-1, Portul C-ța - Steaua Mizil 1-2, Gloria Buzău - Electroputere 2-2, ARO Câmpulung - FC Onești 1-0, Jiul IEELIF - Metalul Plopeni 0-0, Rocar - Cetatea Tg. Neamț 2-1.

În clasament: 1. Brăila 31p (22-11); 2. Târgoviște 27p (38-13); 3. Buzău 24p (23-20) ... 16. Galați 14p (10-15), 17. Tg. Neamț 14p (14-21), 18. Plopeni 14p (11-17).

CLASAMENT A II

		TOTAL						ACASĂ						AFARĂ						ADE -VĂR
1	JIUL PETR.	14	10	1	3	26-7	31	7	7	0	0	17-0	7	3	1	3	9-7	+10
2	FĂLTICENI	14	9	1	4	20-10	28	8	8	0	0	18-2	6	1	1	4	2-8	+4
3	ASA TG.M.	14	8	2	4	22-17	26	7	6	1	0	13-1	7	2	1	4	9-16	+5
4	UTA	14	7	4	3	27-15	25	7	5	2	0	16-5	7	2	2	3	11-10	+4
5	UNIREA DEJ	14	8	0	6	27-18	24	7	7	0	0	22-3	7	1	0	6	5-15	+3
6	CSM REȘ.	14	7	2	5	24-17	23	7	6	1	0	20-6	7	1	1	5	4-11	+2
7	GAZ METAN	14	7	2	5	19-14	23	7	6	1	0	15-1	7	1	1	5	4-13	+2
8	CFR TMȘ.	14	6	3	5	18-21	21	7	6	1	0	13-3	7	0	2	5	5-18	0
9	FC BIHOR	14	6	2	6	16-22	20	7	6	1	0	15-3	7	0	1	6	1-19	-1
10	CORVINUL	14	5	4	5	23-19	19	7	4	2	1	14-5	7	1	2	4	9-14	-2
11	MIN. ZLATNA	14	5	3	6	17-16	18	7	5	2	0	14-3	7	0	1	6	3-13	-3
12	FC MARAM.	14	5	2	7	15-23	17	7	5	1	1	13-6	7	0	1	6	2-17	-4
13	SATU MARE	14	5	1	8	19-25	16	7	5	0	2	14-6	7	0	1	6	5-19	-5
14	BUCOVINA	14	5	1	8	22-29	16	7	5	0	2	17-12	7	0	1	6	5-17	-5
15	GLORIA	14	5	1	8	12-24	16	7	4	1	2	9-5	7	1	0	6	3-19	-5
16	MOTRU	14	4	3	7	14-19	15	7	4	2	1	11-5	7	0	1	6	3-14	-6
17	ALBA IULIA	14	4	1	9	16-23	13	6	4	1	1	14-5	8	0	0	8	2-18	-5
18	FC VÂLCEA	14	3	1	10	13-31	10	7	3	1	3	13-11	7	0	0	7	0-20	-11

ECHIPA FOTBAL vest

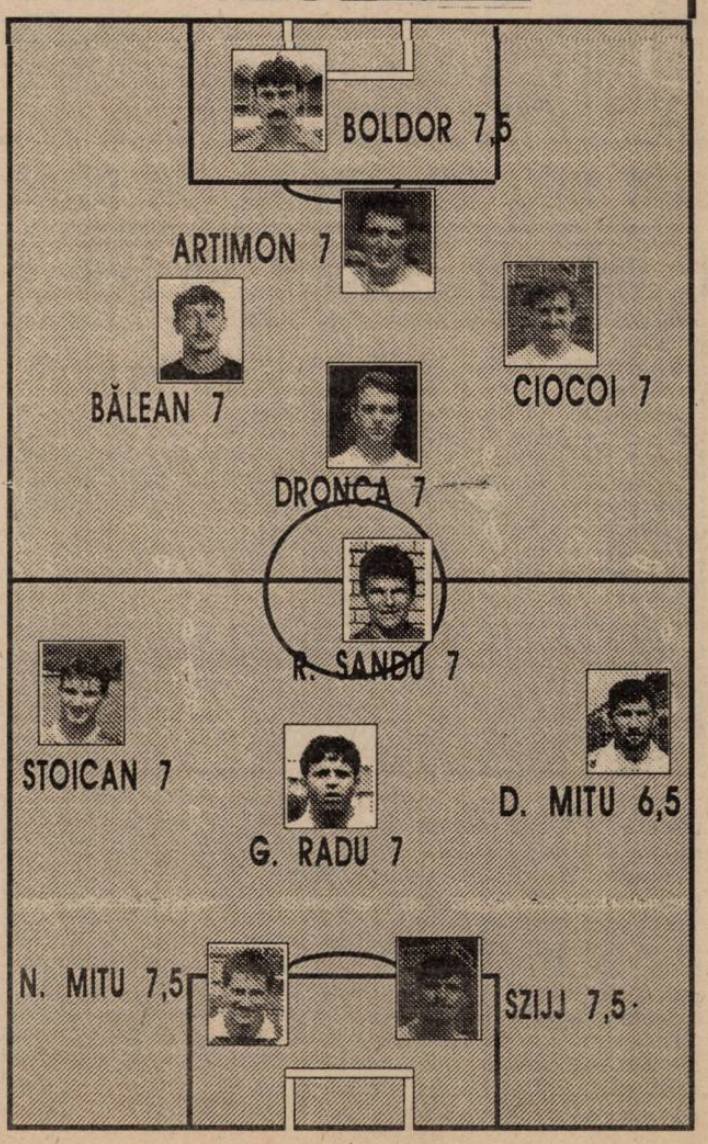

URAGANUL NUMIT CFR CLUJ

VESTPETROM PECICA - CFR CLUJ 1-7 (1-3)

Stadion Pecica, teren bun, timp frumos, spectatori 400.
Arbitri: N. Lixandru (Petroşani) - A. Ciolca (Petroşani), S. Chirilă (Deva).
Observator: P. Mehedinţu (Timişoara).
Cartonaş galben: Ianoş.
PECICA: Pătruţ (46, Moraru) - Papp - Sucigan, Ianoş, Dudaş (82, Alb) - Zaharia, I. Arman (cpt.), Văleanu, Besserman (29, Kocsis) - Pupăză, Nedelea.
Antrenor: F. Domide. Pe bancă: Gârba, Rădoi.
C.F.R. Cluj: Păglişan - Găvruş - Baci (77, Cazan), VELŢAN, Simon - Benke, Minteoan, TRUŞCĂ (63, Năstruţi), HAITONIC (80, Oncica) - COROIAN, IEPURE.
Antrenor: I. Ciocan. Pe bancă: Cârlan, Matiş.
Au marcat: VĂLEANU (8), după o acţiune personală; COROIAN (20), care a reluat din apropiere o minge centrată din corner de Iepure; BACI (28), cu un şut din apropiere la o centrare a lui Benke; IEPURE (37), şut de la marginea careului mare, după o cursă de 40 m a lui Truşcă; VELŢAN (61), împingând în poartă o minge scăpată de Moraru la o lovitură liberă a lui Coroian; IEPURE (65), cu un şut din interiorul careului; BENKE (71), printr-un şut de la marginea careului; IEPURE (87), scăpat singur marchează în poarta goală.
Jucătorul meciului: TRUŞCĂ.

● Importanţa partidei a marcat mult starea de spirit a arădenilor. Poate că s-au acordat dimensiuni mult prea mari acestui meci. ● Altfel nu-mi pot explica jocul foarte slab al gazdelor, care practic au constituit nişte jaloane printre care s-au strecurat cu abilitate jucătorii ceferişti. ● Aceştia au controlat cu autoritate partida, marcând nu mai puţin de şapte goluri unei echipe, repet, descumpănite şi timorate. ● Clujenii au demonstrat că merită cu prisosinţă locul întâi ocupat în clasament. ● Desigur că această înfrângere va marca echipa gazdă, dar nu suficient de mult pentru a nu-şi reveni în jocurile viitoare.

IOAN CIOCAN: ***"Am venit să câştigăm această partidă. Ne-am pregătit cu minuţiozitate jocul pe contraatac, ştiind că gazdele au defensiva şubredă. Chiar şi în aceste condiţii, echipa arădeană are doi-trei jucători de valoare."***

OVIDIU PĂCURARIU

TEREN PROST, JOC... BUN

ASTRAL DETA - MINERUL ANINA 3-1 (0-2)

Stadion "Futnirul", timp răcoros, teren greu, spectatori 2000.
Arbitri: S. Dabi - M.Niţă, V. Dragomir (toţi din Ploieşti)
Observator: O. Streng (Oradea)
Cartnaşe galbene: Iorga, Bulle II, Colţa, Cristea
Cartonaş roşu: Zsizsik (33)
DETA: Guţă - SOLOMON - PETROV - MADA, Cristea - DEAC, CUVEJDEAN, MITA, Ştef (56, Moldovan) - Bochiş (80, P. Lucian), Hecico
Antrenor: G. Chimiuc. Pe bancă: Kanyo , Avram, Brindescu.
ANINA: Steiner - Iorga - Pereş, GHIDEU, Arnăut - Ciurea (49, BULLE II), COLŢA, Stănescu (61, Vior), BULLE I - Zsizsik, Vuia (75, Băcilă).
Antrenor: N. Chirilă. Pe bancă: Săcui, Maliţa.
Au marcat: CUVEJDEAN (min 14), care a executat magistral a lovitură liberă de la cca 18 m;
HECICO (min 31), din careu, concluzionând fericit a acţiune purtată pe traseu Ştef - Bochiş - Cuvejdean.
BULLE I (min 67), care, scăpat singur, a şutat din careu în colţul lung al porţii apărate de Guţă.
MOLDOVAN (min 78), din interiorul careului, după ce şutul lui Cristea doborâse un fundaş advers.
Jucătorul meciului: DEAC.

● Meci aspru, disputat, pe un teren greu, între două echipe care şi-au dorit mult victoria. ● Din păcate, aşa cum am mai spus, terenul greu a influenţat calitatea tehnico-tactică a jocului, mulţi dintre jucători făcând greşeli tehnice elementare. ● Convinşi că vor avea un meci greu, deţinii au abordat prudent partida, făcând un marcaj bun la mijloc şi închizând culoarele spre poarta lui Guţă. ● Echipa din Anina a arătat doar parţial, în special la începutul celei de-a doua reprize, că are valoare de locul 2, când a reuşit câteva combinaţii spectaculoase, în rest remarcându-se doar dăruirea lor în joc. ● Cât despre deţeni, ei au prestat un joc bun, cum de altfel fac de câteva etape ● Dacă atacul ar fi avut mai multă inspiraţie diferenţa scor ar fi fost mai concludentă.

G. CHIMIUC: ***"A fost un joc bun în faţa unui adversar puternic. Băieţii mei s-au mobilizat exemplar iar dacă mai marcam câteva din numeroasele ocazii pe care le-am mai avut, victoria era şi mai clară. În etapa viitoare ne aşteptă un meci foarte greu la Cugir, dar sper să obţinem un rezultat bun de data asta."***

N. CHIRILĂ: ***"În prima repriză nu ne-a mers nici nouă jocul, dar nici arbitrul nu ne-a lăsat să ni-l facem. Consider că Zsizsik a fost eliminat pe nedrept, fără să fi lovit.***

În a doua repriză am echilibrat jocul, dar ne-am lovit iarăşi de arbitraj.

Felicit echipa gazdă pentru măsurile pe care a ştiut să le ia, şi pentru victorie, ea are un staff renumit şi de valoare.

Campionatul încă nu s-a jucat, totul merge înainte."

CIPRIAN URICAN

UN MECI DE POMINĂ, DE DOAR 29 DE MINUTE

UMT - OL. SALONTA 5-0 (5-0)

Stadion UMT, teren foarte bun, timp plăcut, spectatori 600
Arbitri: Gh. Doina - O. Cioabă, D. Tihoi (toţi din Tr-Severin)
Observator: A. Cuzmanovici (Reşiţa)
Cartonaş galben: Spătar
U.M.T.: Popovici - Aioanei - Radu, Utfineanţ (cpt), Miclea - Briciu, Miculescu, Dima - Paleacu, Sasu, Brucă
Antrenor: O. Popescu. Pe bancă: Bălici, Popa, Stoica, Berceanu, Simedru
SALONTA: Rojas - Bene, Spătar, Stanciu (cpt), Mircea, Ardelean, Maghiar, Dobroi
Antrenor: D. Dobroi. Pe bancă:
Au marcat: MICLEA (min 3), cu un şut plasat de la marginea careului; PALEACU (min 13), care a intrat în careu şi a şutat fără speranţă pentru portarul Rojas; MICULESCU (min 15), cu un şut sub bară; MICULESCU (min 21), cu un şut de la 17m; SASU (min 28), după o combinaţie frumoasă cu Brucă şi Dima.
Jucătorul minimeciului: MICULESCU

● Pe foaia jocului, completată de fostul fluieraş N. Biţin, unul din conducătorii formaţiei din Salonta, apăreau 11 titulari + 3 rezerve. Surpriza a constat în faptul că la apariţia echipelor în teren cei din Salonta au intrat cu doar 8 jucători, Constandache, Peţan şi Czifra deşi trecuţi pe foaia de arbitraj, lipsind. ● Asta drept replică, faţă de decizia comisiei de disciplină a FRF, care analizând faptele de indisciplină din meciul Olimpia - Astral Deta, a omologat rezultatul meciului cu 3-0 în favoarea deţenilor şi amendarea cu 1.000.000 de lei a celor din Salonta. ● Având mai puţini adversari în faţă, echipa gazdă a pornit să-şi mărească golaverajului, lucru reuşit parţial (datorită timpului scurt) pe lângă cele cinci goluri având şi două bare prin Miculescu şi Sasu.

● În minutul 25, Mircea la o ciocnire s-a "dat" accidentat părăsind terenul, după patru minute colegul său Maghiar imitându-l. Rămânând în 6 jucători, conform regulamentului, arbitrul a oprit disputa, spre nemulţumirea asistenţei şi a gazdelor, în vervă de şut şi de gol.

O. POPESCU: ***"Eram în bună dispoziţie de joc, dar n-am avut adversari. Dacă aşa merge treaba, în retur la două meciuri jucate unul vom sta."***

N. BIŢIN (organizator Salonta): ***"I-am trecut pe foaie şi pe jucătorii lipsă în speranţa că vom rezista dar n-am reuşit. Avem jucători bolnavi, accidentaţi, nu avem bani, aşa că nu ştiu dacă vom continua lupta."***

ADI CUZMANOVICI (observator): ***"Revoltătoare şi sfidătoare comportarea celor din Salonta. Păcat pentru acesti spectatori care au crezut că vor vedea un meci şi nu o maşinaţie. Dealtfel această părere a mea o voi consemna şi în foaie".***

ŞTEFAN MARTON

FLASH

CORNELIU ADOLF

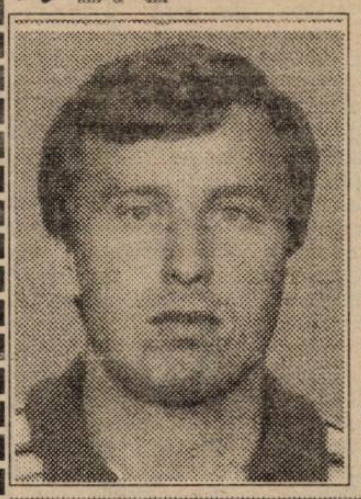

"Mi-ar fi greu să mă despart de fotbal"

în divizia naţională (1982-1985). La Bacău am avut cele mai mari satisfacţii, evoluând în 96 de meciuri în divizia naţională, antrenori fiind Vătafu, Costică Rădulescu, D. Niculae - Nicuşor. În 1985, acesta din urmă m-a dus cu el la Bucureşti, la Victoria. Am jucat un an de zile numai vreo unsprezece jocuri având ghinionul unei operaţii de menisc, în urma căreia în anul competiţional 1986-1987 am fost dat la CSM Reşiţa, la schimb cu Cojocaru. În 1988, în retur, m-au dat la Delta Tulcea şi apoi la Poiana Câmpina unde m-a prins Revoluţia. După ce s-a desfiinţat Victoria, mai toţi jucătorii s-au reîntors la echipele lor. Am făcut memoriu la FRF, pentru a reuşi să devin jucător liber, dar am primit răspunsuri nefavorabile. În cele din urmă dezlegarea mea a ajuns la Dinamo, la Ianul. M-am întâlnit întâmplător cu Gigi Domide, care pe atunci era conducător la UTA şi eu am optat pentru UTA.

REP.: ***Dacă tot ai activat la cluburi care aparţineau M.I., ai reuşit să fii angajat în Poliţie?***

C.A.: Sunt plutonier-major de Poliţie la I.J.P. Arad la Serviciul Pază şi Ordine.

REP.: ***Să revenim la periplul tău arădean deoarece şi aici ai trecut destul de des de la o echipă la alta.***

C.A.: La UTA am jucat un an de zile. Odată cu venirea lui A. Ţicleanu am trecut la Aris, împrumut tot pentru un an de zile. Astra fiind pusă la retrogradare s-a hotărât să o întărească Arisul, eu fiind cedat la Astra. După Astra, am ajuns la Motorul CFR Arad, unde am reuşit să mă stabilizez, dacă se poate numi aşa o activitate de trei ani la o echipă.

REP.: ***Cum te simţi la Motorul de vreme ce activitatea cea mai îndelungată a fost aici?***

C.A.: Am ales această echipă, semnând definitiv pentru Motorul, să nu mai rămân la cheremul nimănui. Eu îmi respect serviciul, fotbalul fiind pentru mine, acum aproape de apusul carierei, o pasiune de care nu mă pot despărţi. Am întâlnit nişte oameni foarte înţelegători, care mă ajută uneori şi pe plan profesional şi nu pot să le înşel aşteptările.

REP.: ***Ai fost selecţionat în echipa naţională a Poliţiei?***

C.A.: De fapt această ediţie este a doua, prima fiind câştigată de noi şi care s-a disputat de-a lungul a doi ani 1992-1994. Am jucat cu echipele Greciei, Albaniei, Turciei şi Bulgariei. În această nouă ediţie am jucat cu Albania şi Grecia.

REP.: ***Te-ai gândit să devii, după încheierea carierei de fotbalist, antrenor?***

C.A.: Aş dori să rămân lângă fotbal, dar nu ca antrenor, mai ales acum când fotbalul trece printr-o criză acută. Obligaţiile mele profesionale nu cred că mi-ar permite să mă ocup prea mult de fotbal.

A consemnat
OVIDIU PĂCURARIU

miniCRONICI SUBIECTIVE

F.C. Arad - Telecom - Armătura Zalău 3-0 (1-0)

IONUŢ POPA: "Început ezitant de partidă din partea noastră, provocat poate şi de starea terenului, ca după aceea jocul să curgă într-un singur sens, spre poarta adversarilor, aducând multe ocazii de gol. Scorul putea să ia proporţii, dar marile ratări au împiedicat acest lucru. Oaspeţii nu au avut nici un şut pe spaţiul porţii, deşi în teren nu au jucat rău. Au marcat: Volocaru (2) şi Oros. Am folosit echipa:

Sim - Juncu - Ujvari (Gh. Teacă), Barna, Pârvu, Nini - Riviş, Madoş, Iancu - Volocaru (Păcurar), Câmpianu (Oros)."

CELELALTE REZULTATE

IND. SÂRMEI - METALURGISTUL CUGIR 3-1: Mâţu (22, 78), Sime (40) - Borca (23)

MINERUL ŞTEI - MOTORUL ARAD 6-0: Hatag (1, 2, 16), Luca (52), Bogojel (60), Balaj (75)

STICLA TURDA - VULTURII LUGOJ 5-0: Vitan (22), Căpuşan (36), V. Rus (45), N. Rus (73), Dobrea (82 - autogol)

MINERUL BAIA BORŞA - PHOENIX BAIA MARE 1-1: Venţel (70) - Irimuş (10)

LAMINORUL ZALĂU - METALUL BOCŞA 1-0: Videscu (21 - autogol)

Rezultatul meciului Olimpia Salonta - Astral Deta (pe teren 3-2) a fost omologat cu 0-3.

CLASAMENT B4

1. CFR CLUJ	16	11	2	3	44- 9	35	+11
2. ANINA	15	8	5	2	34-12	29	+8
3. FC ARAD	15	9	2	4	32-14	29	+5
4. UMT	15	8	4	3	36- 9	28	+1
5. CÂMP. TURZII	15	8	3	4	28-21	27	+3
6. PHOENIX	15	8	2	5	34-17	26	+2
7. ARM. ZALĂU	15	8	2	5	21-14	26	+5
8. DETA	15	7	4	4	25-12	25	+4
9. BAIA BORŞA	15	7	2	6	21-22	23	-4
10. ŞTEI	16	7	1	8	33-25	22	-2
11. MOTORUL	15	7	1	7	24-29	22	+1
12. BOCŞA	15	6	2	7	24-20	20	+2
13. CUGIR	15	6	2	7	17-30	20	-4
14. TURDA	15	5	4	6	27-26	19	-2
15. PECICA	15	5	2	8	28-35	17	-7
16. LAM. ZALĂU	16	5	1	10	10-47	16	-8
17. CAVNIC	15	3	4	8	7-24	13	-8
18. SALONTA	15	2	3	10	11-43	9	-15
19. LUGOJ	15	1	0	14	7-56	3	-15

FOOTBALL NEWS

PROBLEME LA MOTORUL?

Suprinzătoare prezenţa lui ***Ladislau Ghiţă***, la partida Pecica - CFR Cluj, în timp ce echipa pe care o antrenează Motorul CFR Arad juca, la aceeaşi oră evident, la Ştei! Să fi apărut ceva neînţelegeri în sânul clubului procurorului Palcu?

MATUSALEMUL DE LA ANINA

Din minutul 20 al partidei Astral Deta - Minerul Anina, ***Steiner***, portarul oaspeţilor, a apărat accidentat, fiind suspect de menisc. Rezerva sa nu era altul decât ***Gheorghe Săcui*** în vârstă de 47 de ani! Duminică tocmai şi-a serbat ziua de naştere care.... a avut loc în 1948! Asta ca să moară Zoff de ciudă!

ETAPA VIITOARE

Et. 17 - Duminică, 3 decembrie: ***Cavnic - Lam. Zalău; Bocşa - Ştei; Motorul Ar. - Turda; Lugoj - Câmp. Turzii; Cugir - Deta; Anina - Baia Borşa; Phoenix - FC Arad; Arm. Zalău - UMT; Ol. Salonta - Pecica.*** CFR Cluj stă.

S.C. GRUP NAGORA S.R.L.
Str. Simion Bărnuţiu nr. 6 (Piaţa Badea Cârţan)
tel. 096-208594-208953 fax. 056-208992
MATERIALE DE CONSTRUCŢII
LA CELE MAI BUNE PREŢURI

Nu-i vestiaru' seif de bancă

ROSENBLUM "VICE" LA POLI?

Acum aproape doi ani, într-o atmosferă destinsă de vară, la clubul Poli, Viorel Boiț îi promitea lui Călin Rosenblum (în prezența neobservată a agentului nostru, ascuns în spatele fanionului lui Real Madrid)că-l va lua la club, pentru că, nu-i așa, un club care se respectă nu trebuie să-și crească doar jucătorii, ci și conducătorii. Între timp, "Jidanu" a fost pe la Brașov, iar, mai nou, a ajuns în Plopi. Dl. Boiț a considerat că trebuie să se consulte cu Anghel, iar apoi cu Lața. Acum scaunul lui Anghel e gol, iar Lața și-a dat demisia, odată cu demiterea lui nea Costică. Așa că Boiț nu mai are cu cine să se consulte...Poate cu...Rosenblum!?!

LĂZUREANU VINDE TOATĂ UTA?

Săptămâna trecută, Florin Lăzureanu, "vicele" Consiliului de administrație al clubului UTA și Dorel Cura, director sportiv, s-au deplasat la București, pentru a pune în discuție transferul definitiv al lui Dumitru Târțău la Rapid. Asta după nenumărate eforturi în a se explica cât de benefic e acest transfer pentru UTA. Și poate că am fi înghițit acest "hap" dacă agentul nostru, însărcinat cu numărătoarea Daciilor pe care le primește FC Argeș, nu ar fi depistat insolitul cuplu făcând o escală la Pitești. La Pitești, pentru a-l transfera pe Nicolae Mitu la FC Argeș!! Pe lângă aceasta, ne-a parvenit informația pe telefonul secret că Gino Iorgulescu s-a "îndrăgostit" de Plisca! Unde mai pui că Lingurar a fost arvunit de Universitatea Craiova. Totul sub oblăduirea lui Lăzureanu! La noi, în agentură,se cântă acum: ***"Frunză verde măi Florine/ Cine te-a numit pe tine/ Nu îi vrea lui UTA bine!"***

CHEFERIȘTII AU DANSAT...SÂRBEȘTE

Frumoasă evoluția CFR-ului la Motru, explicabilă voioșia echipei, în autocar, la întoarcere. Chit că înaintea partidei, Petre Mușat a fost poftit să completeze foaia în vestiarul oaspeților din motive... secrete.Deci, în autocar s-a cântat și s-a chiuit! După Caransebeș, eroul meciului, Adi Boldor, s-a transformat în disc-jockey, punând muzică... sârbească! Și s-a trecut la joc!! De ce după Caransebeș? Pentru că acolo au coborât Dan Firițeanu și Dănuț Ianu, să o "scurteze" spre Reșița. Așa că Firică n-a putut să-și dea seama de energia latentă a echipei sale pentru acest final de tur...

DISTANȚA GOVÂNDARI - DOMAN SE MĂREȘTE!

Epopeea dezertorilor Tuluc și Furdui se pare că va lua sfârșit. După ce l-au "sărăcit " pe Ilie Pătruică de "ceva avans" l-a contractul de joc pe care l-au semnat pentru CSMR, cei doi s-au întors (sau au fost convinși să revină) la Gloria. Prin demersurile făcute de directorul sportiv Gabi Vanea, marele zimbru M. C. Ionescu a trimis, dinspre FRF înspre Govândari, un fax prin care se confirmă că Tuluc și Furdui sunt ai Gloriei. Deci, reîntorși "la matcă", cei doi dezertori și-au retras memoriile către Comisia pentru statutul jucătorilor, declarând că, de fapt, au semnat pentru Riteș! Să vedem cum se vor achita ei față de ... Pătruică și... Tribunalul din Reșița, față de care au făcut o plângere prin care îl acuzau pe Riteș de... falsificarea semnăturilor lor?!? Culmea e că am interceptat o convorbire telefonică prin care același M. C. Ionescu îl asigură pe președintele CSM-ului, Simion că: ***"Tuluc și Furdui urmează să se prezinte la CSJ în 28 a 11-a a.c.!!"*** Deci în viziunea lui Simion, Tuluc n-avea drept de joc pentru Gloria, sâmbătă la Arad! Disputa Riteș versus Simion a continuat și într-o întâlnire stradală (fără lupte) dar cu mulți decibeli! Și în timp ce distanța de 5 km dintre Govândari și Valea Domanului... crește (!!), Tuluc și Furdui riscă o suspendare pentru semnarea concomitentă a două contracte de joc...

AGENTURA

TOP ȘI ANTI TOP

1. POLI. La Pitești, acolo unde tradiția nu-i favoriza mai deloc, studenții au smuls un nul de mare luptă. Almășan ajungând astfel la 4 ore de poartă fără gol primit, mai precis 244 minute de invincibilitate. Totodată, echipa noului cuplu Dembrovschi - Sunda este la al 4-lea meci consecutiv fără înfrângere. La mai multe, începând chiar de mâine, de pe Litoral...

2. DAN FIRIȚEANU. Antrenorul CFR-ului își conduce echipa pe o coordonată similară cu cea a lui Poli, adică al 4-lea meci consecutiv fără înfrângere, respectiv al doilea draw consecutiv <<afară>>. După Motru, putem spune că garnitura s-a pus într-adevăr în mișcare, cu un conductor priceput la pupitru.

3. IOSIF ROTARIU. Declarat jucătorul meciului la Pitești, noul închizător alb-violet s-a integrat deja perfect în angrenajul polist, valoarea și experiența sa competițională spunându-și din plin cuvântul. Și Iosif a contribuit la revirimentul recent al lui Poli. După 9 ani departe de studenți, un motiv în plus pentru Rotariu să strângă din dinți este reîntâlnirea, sâmbătă, cu fosta sa echipă, Steaua.

4. UTA. Cu un efectiv întinerit (2 debutanți), textiliștii au lăsat în urmă sâmbătă, cu Gloria (4-1), rezultatele mai puțin faste din ultima vreme, sperând și în continuare la ... D. N.

.....

808. VESTPETROM PECICA. Or fi feroviarii clujeni favoriții number one la promovare în A II, dar este ridicolă viteza... 7-1 cu care rapidul de Cluj a trecut prin gara din Pecica.

.....

3762. F. R. F. Acum câteva săptămâni a fost la Timișoara suceveanul C. Gheorghe, pentru a-i "fluiera" pe vecinii de la Piatra Neamț. Sâmbătă, la Reșița, Bucovina Suceava a fost arbitrată de ieșeanul Groza. Echipele moldave pot juca prin vestul țării doar dacă omul în negru este un urmaș al lui Ștefan? Iată o temă de meditație pentru dirigiuitorii din Poligrafiei 3, care nu scapă absolut nici o ocazie pentru a le mai crește puțin urechile...

URECHEA CIULITĂ

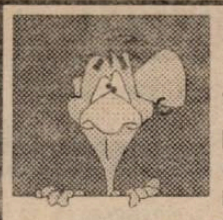

VIOREL BOIȚ, la tratativele cu Cosmin Contra, a-propo de poziția acestuia pe scaun: ***"Te rog, ai grijă cum stai pe scaunul ăla, că-l am pe inventar!"***

LONE NEDELCU, supărat că meciul UMT - Olimpia Salonta s-a încheiat după jumătate de oră: ***"UMT-ul trebuie să-mi dea banii înapoi. Am plătit 1000 de lei pentru 20 de minute?!"***

DĂNUȚ LAȚA: ***"În nici o zonă din lume nu se joacă atâta fotbal pe kilometru pătrat ca în județul Timiș."***

ZORAN GLIGOROVICI, după meciul Minerul Motru - CFR: ***"Am aplicat tactica lui Chimiuc: toți în careu!"***

VIOREL BOIȚ: ***"Cu atâția jucători trecuți de la Poli la Dinamo, va crede lumea fotbalului că suntem în relații excelente cu Dinamo ... "***

CHISI: ***"Jackie a antrenat, a scris și a deranjat pe mulți! Dar a continuat să antreneze și să scrie!"***

*

RADU SĂPLĂCAN, după ce a comentat la radio partida F.C. Bihor - F.C. Vâlcea: ***"Am fost în cabină cu dușmanul! Dușmanul fiind frigul! Dar, fie frigul cât de rău, tot mai bun e un trăscău!"***

MIKI JUNEA, de la microfonul meciului UTA - Gloria: ***"Fie frigul cât de lin, noi am prefera un vin!"***

BUGS BUNNY

CAMERA ASCUNSĂ A LUI FOTOFUCHS

JOSKA RITEȘ ȘI JACKIE IONESCU, DOI CONTRIBUABILI CARE PERCEP DIFERIT TEMPERATURA DE AFARĂ

REPLAY

Săptămâna trecută mi-au trecut "prin pix" recompensele pe care le vor primi tricolorii pentru calificarea la turneul final al Campionatului European. Deci, pe 22 decembrie, ai noștri vor intra în posesia frumoasei sume de 90.000 dolari (cei mai merituoși, adică cei care au participat în cea mai mare măsură la calificare, restul fiind premiațiîn funcție de aportul adus în cadrul echipei în cele 10 meciuri ale grupei preliminare). Precizând că suma este neimpozabilă (!?), adăugăm că în urma calificării la C.E., federația de fotbal s-a procopsit cu vreo 3 milioane de dolari. Rămâne de văzut cum vor fi gospodăriți acești frumușei bani, așa încât să aibă loc, și cu ajutorul lor, o însănătoșire vizibilă a fotbalului nostru. Dacă aceasta va avea într-adevăr loc...

Și apropo de sume date după ureche și... păstrare de scaun. Joi, cotidianul "Ziua" a publicat o notiță despre premierea jucătorilor spanioli în funcție de performanțele pe care aceasta - vă reamintim, cap de serie - le va obține în Anglia. Conform notiței, fiecare dintre cei 22 de jucători selecționați va intra în posesia a 25.000 de dolari. Pentru accederea în sferturi, suma va crește cu 15.000, iar în cazul calificării în semifinale, buzunarul lui Zubi & Co. se va îngroșa cu alți 25.000 dolari. Participarea la finală va fi răsplătită cu 41.000 dolari, iar câștigarea competiției cu alți 57.000 dolari. Deci, pentru obținerea titlului european, federația de la Madrid va premia jucătorii cu 165.000 dolari, în timp ce băieții din Carpați vor primi, doar pentru prezența în Anglia, cei 90.000 amintiți mai înainte. Sigur că este treaba fiecărei federații să-și răsplătească în felul ei proprii jucători, numai că cele două sume dau naștere unor întrebări inevitabile: este federația spaniolă mai săracă decât cea română? Sau mai zgârcită? Sunt jucătorii noștri mai hrăpăreți? La toate aceste întrebări se poate da un singur răspuns: angajații federației spaniole au simțul măsurii și al realității mult mai dezvoltat, acestea izvorând, practic, din înțelegerea fenomenului fotbalistic actual la nivel internațional, situație care le permite să ia decizii conforme cu realitatea. Într-un cuvânt asta se cheamă profesionism. La noi, am impresia că federalii, pentru a intra în grațiile tricolorilor (singurii care îi mai pot menține în funcții, dacă ne gândim la marasmul în care se scaldă fotbalul din România), le-au oferit acestora chiar mai mult decât au negociat la începutul preliminariilor, pentru ca Hagi și compania, la o adică, să aibă "grijă" și de ei.

Rămânând la Hagi, sâmbătă am avut ocazia să-l urmărim în partida Real Sociedad San Sebastian - FC Barcelona, grație canalului DSF (despre "pretențiile exagerate" ale Eurosportului nu mai zic nimic, poate Analogul...). Din păcate pentru el și pentru ziariștii de București, Hagi a evoluat șters în cele 52 de minute cât a jucat, evidențiindu-se doar cu o singură pasă remarcabilă, și aceea după pauză. Să ne amintim că, mai zilele trecute, Hagi era cam șifonat pe Cruyff, pe care îl acuza mai pe față sau mai voalat că ar avea cine știe ce cu el și că, vezi Doamne, nu l-ar introduce în echipă din motive numai de el știute. Din nefericire pentru căpitanul echipei naționale, dacă socotim jocul de sâmbătă (în care, la gazde, nu a evoluat Craioveanu, accidentat), perspectivele lui Hagi de a sta mai mult pe banca de rezerve sunt destul de puternice. Și această evoluție, în comparație cu cea de la națională, are o explicație, care însă n-ar trebui să existe la un jucător de 30 de ani și de o valoare internațională recunoscută: la națională Hagi taie și spânzură, în timp ce la Barcelona sunt mai multe pietre tari, cu o personalitate bine definită și care aspiră la titlul neoficial de lider al echipei. Bineînțeles că pentru Hagi, obișnuit ca toată lumea să-i stea la picioare, situația nu e una foarte plăcută, însă tocmai în astfel de ocazii iese la iveală valoarea unui jucător. Dacă o are.

Și dacă am fost pe la nivelul echipelor naționale sau în campionatul spaniol, să ne întoarcem puțin și pe la Divizia noastră cea națională. Iar dacă este vorba de eșalonul de elită, în prim plan nu poate fi decât Poli. Iar la Poli, chiar dacă echipa n-a mai pierdut de patru etape (și n-ar fi rău dacă ar ține-o tot așa!) problema cea mai arzătoare ține de recentele plecări de jucători spre trupa "colonelului" Dinu. Cazul Macavei fiind închis (din punctul nostru de vedere), s-a deschis acum altul, cu Contra în rolul principal. Nu mă voi referi la opțiunea jucătorului care, în fond, îl privește personal, ci la o știre apărută sâmbătă în Gazeta sporturilor care, după ce anunță că fundașul lui Poli a ales varianta Dinamo, continuă: "Reacția oficialilor timișoreni a fost promptă, dar cam dură după părerea noastră, și Contra a fost suspendat până la sfârșitul sezonului, el nefăcând, dealtfel, deplasarea pentru jocul de azi, de la Pitești." Numai că situația nu prea este conformă cu realitatea, fiind dramatizată de cel care a preluat știrea respectivă. Joi, după ce ziariștii au fost anunțați de iminenta plecare a lui Contra, presarilor li s-a adus la cunoștință faptul că tânărul jucător nu va mai fi introdus în echipă în etapele care au mai rămas de jucat în acest sfârșit de an, nicidecum că ar fi fost suspendat. Că e bună sau nu asta a fost soluția adoptată de club și ea preântâmpină o situație ca aceea a gafei lui Macavei din meciul contra Rapidului, care a dat naștere la tot felul de interpelări atunci, în perspectiva apropiatei plecări a lui Macavei de la Poli. Și, ca o curiozitate, cele mai recente două egaluri în deplasare obținute de Poli, la Brașov și la Pitești, echipa le-a realizat fără Contra în teren.

Tot coborând pe scara ierarhică a fotbalului, trebuie să ne oprim puțin și în Divizia C. Nu pentru că ar mai fi avut loc cine știe ce nereguli, ci pentru că în județele Caraș-Severin și Arad a început returul acestor campionate. Bineînțeles că oamenii de acolo n-au nici o vină, de vreme ce aceeași federație lălâie de care aminteam la începutul materialului a programat meciurile de baraj pentru Divizia B în luna mai, obligând astfel și eșalonul al patrulea să-și înghesuie etapele, doar pentru că "așa vrea mușchii unora", pentru care fotbalul nu e nimic altceva decât sursă de parvenire. Nu vă întrebați de ce s-a restâns și programul Diviziei C, care așa cum bine se știe, nu dă nici un selecționabil echipei lui Iordănescu. Altu-i baiu'. Grăbiții - drăguții - incompetenții noștri federali TREBUIE să se deplaseze in corpore în Anglia, că doar "ne-am calificat" la turneul final din vara viitoare. Și, la fel ca în cazul Mondialelor din Italia '90 și, mai ales, SUA ,94, federația va fi închisă imediat după terminarea sezonului, pentru că de la portar la Mircea Sandu toți vor face galerie echipei naționale, de la fața locului. Bravos fedè! Întoarceți-vă acasă cu titlul european! Îl meritați!

■ **FAX**

Colțul microbistului... comod

Marți, 28 noiembrie

10,30 - Santos - Paysandu (camp. brazilian) - Eurosport, înregistrare
12,00 - Parma - Juventus (camp. italian) - DSF, înregistrare
13,00 și 18, 30 - Eurogoluri - Eurosport
17,10 - Hattrick internațional - DSF
20,20 - Karlsruhe SC - Odense (amical) - DSF, direct
21,25 - Bologna - Milan (Cupa Italiei) - Raidue, direct
23,00 - Ajax - Gremio Porto Alegre (Cupa Intercontinentală) - Eurosport, înregistrare

Miercuri, 29 noiembrie

14,00 - Ajax - Gremio - Eurosport, înregistrare
21,30 - Bologna - Milan (Cupa Italiei) - DSF, înregistrare
0,00 - Fotbal mondial - DSF

Joi, 30 noiembrie

10,30 și 16,00 - Fotbal mondial - DSF
16,30 - Cupa Italiei - DSF, înregistrare
18,00 - Ferencvaros - Kispest (camp. maghiar) - TVBp 2
21,25 - Fiorentina - Palermo (Cupa Italiei) - Raidue, direct

Sâmbătă, 2 decembrie

21,30 - Campionatul spaniol - DSF, direct

Duminică, 3 decembrie

20,00 - un meci din Serie A - Raidue, înregistrare
21,15 - Campionatul italian (eventual Lazio - Milan) - DSF, înregistrare

Luni, 4 decembrie

12,00 - Campionatul italian - DSF, înregistrare
16,00 - Juventus - Torino (camp. italian) - DSF, înregistrare
21,15 - Bochum - Duisburg (2 Bundesliga) - DSF, direct
23,05 - Hattrick internațional - DSF

C ARAD — GRĂBIT, CPL-UL SPRINTEAZĂ ŞI-N RETUR

CFR ARAD - UNIREA ŞOFRONEA 3-1

Gazdele au reuşit victoria în acest derby al codaşelor.

Au arbitrat: Tr. Enoiu - M. Câmpian, D. Ologeanu jr.

INDAGRARA ARAD - VICTORIA NĂDLAC 9-0

Când îşi pun în gând, nimeni nu poate rezista arădenilor.

Au marcat: I. Ardelean (4), Cr. Avram (2), Lazăr (3).

Au arbitrat: C. Tiulea - N. Roşu, C. Ţandără.

VULTURII SOCODOR - TELECOM ARAD 6-2

O nouă sincopă a "telefoniştilor". Au marcat: Braiţ, Tătar (3), Boldor, Jurcuţ respectiv Mădiuţ şi Bucur.

Au arbitrat: N. Dehelean - P. Maghiar, D. Ozdeanu.

F.C. INEU - ICRTI ARAD 5-1

Victorie scontată a gazdelor.

Au arbitrat: M. Axente jr - Şt. Mercea, Gh. Petrişor.

TRICOUL ROŞU ARAD - GLORIA ARAD 2-0

Jucătorii echipei gazdă au ţinut mult să obţină victoria pentru antrenorul lor Octavian Nadiu care-şi va sărbători ziua de naştere marţi 28.11. Au marcat Ciumedean şi Topor.

Au arbitrat: M. Toderici - M. Bondar şi V. Ciurescu.

ŞOIMII LIPOVA - DACIA BELIU 5-0

Au arbitrat: I. Gudiu - V. Havaşi, V. Toderici.

CRIŞUL CHIŞINEU CRIŞ - CRIŞANA SEBIŞ 1-0

Unicul gol al partidei a fost marcat de Bokor din lovitură de la 11 m.

Au arbitrat: A. Păcurar - D. Rusan, C. Bele.

MUREŞUL ZĂDĂRENI - CPL ARAD 1-3

Gazdele şi-au dorit mult victoria, au şi condus cu 1-0, dar nu au putut rezista iureşului echipei oaspete care s-a impus în ultima jumătate de oră. Au marcat: Lascu respectiv Brandais (2) şi Berar.

Au arbitrat: C. Tripa - C. Vida, M. Negru.

AGRO CURTICI - ŞOIMII PÂNCOTA 4-1

Au marcat: M. Pantea (3), Burian - Vasiloiu.

Au arbitrat: D. Herţeg - I. Vass, L. Buda.

O. P.

CLASAMENT

1. CPL	18	14	3	1	55-10	45 +21
2. INDAGRARA	18	12	1	5	51-13	37 +10
3. CURTICI	18	11	2	5	41-35	35 +8
4. CHIŞINEU CR.	18	10	4	4	35-25	34 +7
5. GLORIA AR.	18	9	5	4	33-21	32 +5
6. LIPOVA	18	10	1	7	47-26	31 +4
7. TRIC. ROŞU	18	9	0	9	47-28	27 -3
8. PÂNCOTA	18	7	4	7	29-32	25 -2
9. INEU	18	8	0	10	28-31	24 -3
10. NĂDLAC	18	7	3	8	26-34	24 -3
11. BELIU	18	7	3	8	26-38	24 -3
12. ZĂDĂRENI	18	7	2	9	40-39	23 -4
13. SEBIŞ	18	7	2	9	29-28	23 -4
14. ŞOFRONEA	18	6	3	9	28-43	21 -6
15. SOCODOR	18	6	2	10	24-40	20 -7
16. CFR ARAD	18	4	4	10	17-27	16 -11
17. TELECOM	18	4	3	11	17-50	15 -12
18. ICRTI	18	2	2	14	9-62	8 -19

ETAPA VIITOARE

Et. 19, sâmbătă, 2 decembrie: *ICRTI - Lipova; Beliu - Socodor; Telecom - Indagrara; Nădlac - CFR; Şofronea - Chişineu Criş; Pâncota - Zădăreni; CPL - Tricoul Roşu; Sebiş - Curtici; Gloria - Ineu.*

C CARAŞ — PRELUNGIREA SEZONULUI - CADOUL FEDERAŢIEI

Iată că ferefeul şi-a trimis ideile nefaste până în Divizia C, obligând echipele să joace după cum se cântă de la Bucureşti. Aşa că sâmbătă a început returul în C Caraş, un retur aşa de dorit în decembrie precum sarea pe o rană deschisă. Şi dacă trebuie să se joace, se joacă. Mai puţin meciul Mundus - Oraviţa, oaspeţii întârziind după ora oficială. În rest, câteva scoruri care din nou ne fac să ne întrebăm dacă trebuie neapărat ca diviziile C să aibă 18 competitoare.

Rezultatele tehnice ale etapei a 18-a: Dunărea Moldova Nouă - Muncitorul Reşiţa 2-4, Foresta Zăvoi - C.F.R. Caransebeş 1-9, Voinţa UCMR Energia Poiana Mărului - Olimpia Caransebeş 2-2, Hercules Băile Herculane - Metalul Oţelu Roşu 0-3, Caromet Caransebeş - Minerul Moldova Nouă 2-0, Bistra Glimboca - Cantara Ciclova 10-0, Arsenal Reşiţa - Minerul Cozla 9-0, Nera Bozovici - Metalul Topeţ 6-2.

CLASAMENT

1. ARSENAL	18	15	1	2	92-12	46 +16
2. METALUL	18	15	1	2	54-10	46 +22
3. CAROMET	18	13	2	3	49-13	41 +14
4. BOZOVICI	18	13	2	3	45-14	41 +11
5. MINER. M.N.	18	11	0	7	43-15	33 +9
6. MUNDUS	17	10	2	5	46-23	32 +5
7. MUNCITORUL	18	10	0	8	46-34	30 +3
8. GLIMBOCA	18	8	1	9	41-46	25 -5
9. CFR C. SEBEŞ	18	6	4	8	37-39	22 -5
10. OL. C-ŞEB.	18	6	4	8	24-33	22 -5
11. DUNAREA	17	7	0	10	31-35	21 -6
12. ORAVIŢA	17	6	2	9	32-31	20 -4
13. COZLA	18	5	4	9	22-50	19 -5
14. VOINŢA	18	5	3	10	26-43	18 -9
15. CICLOVA	18	5	0	13	35-67	15 -9
16. HERCULANE	17	4	0	13	15-82	12 -15
17. ZĂVOI	18	3	2	13	12-77	11 -19
18. TOPLEŢ	18	2	4	12	13-39	10 -14

ETAPA VIITOARE

Et. 19, sâmbătă, 2 decembrie: *ICFR - Dunărea M.N.; Olimpia - Zăvoi; Metalul OR - Voinţa UCMR; Minerul MN - Hercules; Ciclova - Mundus; Oraviţa - Caromet; Cozla - Glimboca; Topleţ - Arsenal; Muncitorul - Bozovici.*

Suete neconvenţionale

MIRCEA BARC

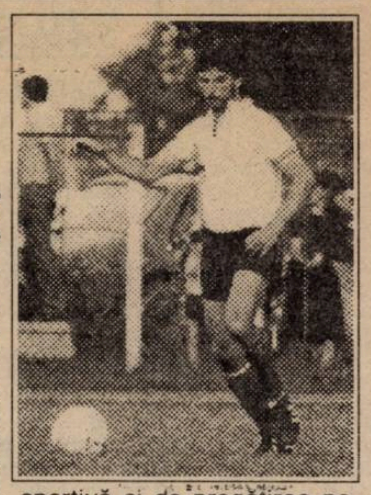

Rep: Miercuri, în ultima etapă a turului, echipa la care joci, Giarmata, a pierdut pe teren propriu meciul cu Auto FZB, adică în faţa echipei la care ai jucat cea mai mare parte a carierei. Cum ai primit această înfrângere?

M.B.: Fiind legitimat la Giarmata, este normal să fac totul pentru ca echipa la care joc să câştige. Cu sufletul sunt însă şi la Auto FZB, pentru că de la ei sunt împrumutat pentru un an de zile la Giarmata. Îmi pare rău că am pierdut, mai ales pentru oamenii din conducerea echipei din Giarmata, domnii primar Cotuna, viceprimar Niţucă şi director Bunescu, care pun mult suflet pentru fotbal. Din păcate, noi nu le-am oferit prilejul prea multor satisfacţii, pentru că n-am prea avut rezultate în ultima vreme. Legat de meci, am avut 2 - 3 ocazii pe care nu le-am transformat şi am pierdut. Poate s-a întors roata, pentru că anul trecut în aceleaşi condiţii Giarmata a bătut în deplasare pe Auto.

Rep.: Din câte îmi amintesc, ai avut un drum în fotbal care te-a purtat pe la multe echipe...

M.B.: Da. Am început la Poli, în 1974, cu dl. Bodo, apoi am jucat 11 ani la Auto FZB, după care a urmat Gătaia, cu două baraje, apoi alte două baraje cu Electromotorul, am revenit la Auto - alt baraj, şi am trecut la Dacia, încă un baraj.

Rep.: Aşadar, eşti un adevărat recordman al barajelor...

M.B.: Da, am participat la şase asemenea baraje, dintre care unul singur victorios, cel cu Auto contra Oţelului Roşu, în 1991.

Rep.: Pe lângă echipele din ligile a 3-a şi a 4-a, ştiu că la un moment dat ai fost solicitat de U.T.A. Ce s-a întâmplat atunci?

M.B.: Asta era prin 1984, după ce şi Lugojul a vrut să mă legitimeze. Pe atunci la U.T.A. era conducător dl. Ivan, iar dl. Gaboraş, care mi-a fost antrenor pe atunci la Şoimii mi-a spus că U.T.A. se interesează de mine. Am plecat la Arad împreună cu Korek, portar de la Auto, care acum trăieşte în Germania. Au urmat tratativele pentru dezlegarea noastră. Până la urmă Auto i-a dat drumul lui Korek, iar mie FZB-ul nu. Dl. Mioc, care era foarte legat de mine, n-a vrut să-mi dea dezlegarea. Apoi m-a solicitat dl. Tonenchi să merg la Lugoj, dar tot la FZB am rămas. Acum, la aproape 35 de ani, regret, pentru că orice jucător vrea să evolueze într-o divizie cât mai mare.

Rep.: Dintre coechipierii de la juniorii lui Poli care au ajuns cel mai sus?

M.B.: Cel mai sus a ajuns Cârciumaru, care a evoluat la Poli şi la C.F.R.

Rep.: Dintre colegi, cu cine te-ai înţeles cel mai bine?

M.B.: Cu Todea!

Rep.: La vârsta asta oricărui jucător i se pune o întrebare inevitabilă: cât timp vei mai juca?

M.B.: Cât mă ţin puterile şi cât timp colectivul din care fac parte va mai avea nevoie de mine.

Rep.: Ce părere ai de nivelul actual al Diviziei C? Să înţeleg că e mai slab dacă unii jucători, care tind către 40 de ani, mai fac faţă cerinţelor?

M.B.: Depinde de viaţa sportivă şi de pregătirea pe care o face fiecare. Cred că nivelul e în creştere, pentru că o seamă de jucători din diviziile superioare au început să se legitimeze la echipe din Divizia C. Acum se joacă mai mult pe interes, înainte se juca mai mult din plăcere. Ţin să menţionez aici câţiva oameni, fără de care fotbalul ar fi mult mai sărac, din toate punctele de vedere: domnii Mioc (FZB), Patrichi, Miatov, Heiler (Auto), Rahoveanu (Avanpost), Opriş (Gătaia), Cumpănăşoiu (Giarmata) pe care îi cunosc mai bine. Bineînţeles că sunt şi alţii, care merită toată stima pentru ceea ce fac pentru fotbal.

Rep.: Trecând la cealaltă parte, la tineri, pe cine remarci din C Timiş?

M.B.: Îmi plac Ritter şi Volosciuc (Electrica), Militaru (Auto), Tărnăuceanu (Comloş) sau coechipierul meu Paleacu, fratele jucătorului de la U.M.T.

Rep.: Deci, ce gânduri are Giarmata pentru retur?

M.B.: Dorim să evităm retrogradarea, mai ales că în ultima vreme mergem din eşec în eşec. Anul trecut am fost la -15 şi ne-am salvat, acum suntem la -9 şi nu cred că situaţia este aşa de tragică!

MARIUS BREAZU

"Sunt un recordman al barajelor"

C News C News C News

Postul de antrenor la Şoimii, un cadou frumos de Crăciun

Cine-l va înlocui la cîrma lui Şoimii Textila pe Pinto Vuşcan care, pare-se, datorită slujbei sale de la serviciul Aprovizionare al BEGA Pam se va retrage de pe banca echipei din Calea Aradului? Deocamdată nu se ştie, dar oricum, Dan Crisan, conducătorul Şoimilor, anunţă un concurs pentru postul vacant, data limită de depunere a cererilor de înscriere fiind 15 decembrie. Noi vă şoptim dorinţa expresă a lui "Tupolev": Tavi Foale. Să înţelegem că dacă nea Tavi îşi va depune "dosarul" pentru concurs, ceilalţi candidaţi îşi vor fi consumat pasta pixurilor degeaba? Totuşi, nea Tavi ni se destăinuia recent că-i mai frumos afară din Timişoara, aşa că...

Comisia arbitrilor şi-a cam pierdut vremea aiurea

Celebrul arbitru Ghiţă Cîmpeanu (Arad) a fost chemat în faţa Comisiei de disciplină a arbitrilor în urma meciului Socodor-Şepreuş 2-1, "numai" pentru faptul de a fi acordat două lovituri de la 11m în favoarea gazdelor şi de a fi eliminat doi jucători din echipa oaspete. Faţă de alte "antecedente" ale domniei sale, considerăm această ultimă chemare ca pe o pierdere de vreme a susnumitei comisii.

Epuran a tremurat de nervi la penalty-uri

Vali Epuran a fost foarte nervos duminică, la meciul de cupă Modern-Utvin, considerînd că jucătorii săi au luat jocul " la mişto", ceea ce i-a dus pînă la purgatoriul penalty-urilor. Modernul a triumfat pînă la urmă în faţa Utvinului lui Cici Manolache, dar impresia de neseriozitate a celor din Plopi persistă, din moment ce abia s-au adunat 11 jucători pentru acest meci de duminică dimineaţă (ora 11). Cîţiva titulari au lipsit, Drăguşin asistînd de exemplu la meciul care n-a avut loc , de pe UMT, cu gîndul că are de jucat abia la ora 14.

"Tigrul" trîmbiţează ambiţiile Electricii

Vizavi de transferul nerealizat al lui Alin Nistor de la Electrica la Şag, organizatorul de competiţii al timisorenilor, Gigi Leu, zis şi "Tigrul" ni s-a destăinuit în exclusivitate: "Pînă nu ne rezolvăm noi transferurile noastre nu pleacă nimeni de la Electrica. Pentru retur pregătim chiar cîteva achiziţii, mai exact cîteva surprize de mari proporţii în lotul echipei noastre".

Cea mai bună pasăre e porcul

La derby-ul Şoimii .Textila-Comloş din ultima etapă a turului, oaspeţii au avut prima pentru victorie în valoare de 100.000 lei plus un porc de Crăciun fiecăruia, în vreme ce Tupolev ar fi "sărit" pentru succes doar cu 50.000 lei, plus un... pui pentru fiecare jucător. Şi apropo de acest meci, şi acum Şoimii au încheiat în inferioritate numerică, Mita şi Dumitru fiind eliminaţi. Iată şi reacţia lui Dan Crişan: "Nu mai ţin minte care a fost ultimul meci acasă în care să n-avem un jucător eliminat". Oricum, lui Tupolev i-a convenit meciul de cupă de duminică, cel cu Calor, cu ocazia căruia le-au expirat suspendările lui Sziklay, Mita şi Dumitru.

Tupolev pus pe concentrări

Chiar dacă Marius Puiu va părăsi, după cum se pare, Şoimii pentru AC Recaş, Dan Crişan e pus pe "concentrări" pentru returul campionatului. Iată cîteva nume de noi recruţi: David (Elba), Şompi (vedeta Stanciovei) şi D. Janos (Peciu), despre care se zvoneşte că s-ar pregăti cu CFR.

Ţig ştie că tăcerea e de aur

Azur a obţinut în sfârşit o victorie, după 10 etape, dar în cupă, contra vecinilor de la 1 Iunie.Alte comentarii n-avem, dar deţinem o exclusivitate de la Victor Ţig: "Mi-e ruşine să mai vorbesc".

RASPUŢIN

C TIMIŞ — CONTRAR AŞTEPTĂRILOR, COMLOŞUL LIDER DE TOAMNĂ

Rezultatele ultimei etape (miercuri, 22 noiembrie):

ŞOIMII TEXTILA-BANCOM COMLOŞU MARE 0-0

ELECTRICA-FC JIMBOLIA 11-2: Ritter (de 4 ori), Ilie Rotariu (de 3 ori), Kovacs (de 2 ori), Sorescu, Volosciuc- Mişcu, Fejes

UNIREA PECIU NOU-ELBA 4-0: Ilici (28 penalty şi 50), Vraja (64), Pozsar (78).

TEHNOLEMN-AZUR 3-2: Voloncz (12 şi 25), Bîgu (68) - Radu (27), Barbu (70).

OBILICI-AC RECAŞ 1-1: Dide (60) - Cical (84).

LAMINORUL NĂDRAG-MODERN 4-3: Copaci (44), Românu (62, 70 şi 75) - Laszlo (72), Stan (83 penalty).

TIMPURI NOI GIARMATA-AUTO FZB 0-1: Pripas (90).

UNIREA SÎNNICOLAU-TIMIŞUL ŞAG 4-0: Cseh (20), Kovacs (30 penalty), Ciui (56, 72).

UNIREA GHILAD-UNIREA TOMNATIC 2-6: Galea (4 şi 50, ambele din penalty) - Olaru (20), Crăciun (40), Olariu (54, 65, 80), Cîmpan (85).

Meciul **Comloş-Tehnolem** (0-0 pe teren) a fost omologat cu 3-0 în favoarea echipei gazdă, timişorenii substituind un jucător.

CLASAMENT

1. COMLOŞ	17	11	4	2	31-13	37 +10
2. PECIU	17	10	3	4	39-25	33 +6
3. ELECTRICA	17	10	2	5	54-27	32 +8
4. MODERN	17	9	5	3	34-20	32 +5
5. RECAŞ	17	10	2	5	27-16	32 +5
6. SÂNMARTIN	17	8	5	4	29-17	29 +5
7. JIMBOLIA	17	9	1	7	39-38	28 +1
8. ŞOIMII TEXT.	17	8	3	6	35-22	27 +3
9. ŞAG	17	8	3	6	23-22	27 0
10. TOMNATIC	17	7	4	6	32-28	25 -2
11. NĂDRAG	17	7	3	7	34-30	24 0
12. SÂNNICOLAU	17	6	3	8	31-38	21 -3
13. TEHNOLEMN	17	5	3	9	26-40	18 -6
14. AUTO FZB	17	4	5	8	18-29	17 -10
15. GIARMATA	17	4	3	10	21-33	15 -9
16. ELBA	17	5	0	12	23-48	15 -9
17. AZUR	17	3	3	11	23-36	12 -15
18. GHILAD	17	2	2	13	18-55	8 -16

CLASAMENTUL GOLGETERILOR

la sfârşitul turului

17 goluri: Volosciuc (Electrica), 15 goluri: Ritter (Electrica), 13 goluri: Olariu (Tomnatic), 12 goluri:Corban (Obilici), Copaci (Nădrag), Wucinger (Modern),11 goluri: Nicolici (Jimbolia), 10 goluri: Galea (Ghilad), 8 goluri: Bălăuţă (Peciu), Brîndușa (Şoimii), 7 goluri: Faimoc (Recaş) , G.Koller (Jimbolia), Crăciun (Tomnatic), Căprărescu (Sînnicolau), Ionescu (Elba). ■

TIPOGRAFIA GRAFOPRINT TIMIŞOARA, tel. 190.405; fax 191.995
produce şi comercializează
HÂRTIE DE IMPRIMANTĂ în 1, 2 şi 3 exemplare
Formulare tipizate
prin NOUL punct de desfacere din str. I,. MANIU (fostă Reşiţa, lângă viaduct) nr. 61, sau la sediul firmei din Bd. Eminescu nr. 10

SPORT vest FOTBAL vest 200

Azi începe procesul ADI CIREAP CONTRA DINAMO

SPORT Vest

● Anul I, nr. 1 ● Săptămîna 2—8 decembrie 1991 ● Apare marți ● 8 pagini — 15 lei
Publicația se difuzează în județele Arad, Bihor, Caraș-Severin, Hunedoara, Mehedinți și Timiș.

De la „SPORT" la „VEST SPORT"

REDACȚIA

NUMAI ÎN VEST SPORT PUTEȚI CITI:

Vlătănescu sub „legea tăcerii"

Chiar nimic nu se întîmplă la Reșița?

Emanoil Gherghel și presiunea tribunei

Corupție și abuz în lumea arbitrilor

Nu e vestiaru' seif de bancă!

Adrian Crăciun: „E momentul să lămurim lucrurile"

MARCEL TOLCEA

Vocea Porumbelului renăscut

(Nu iese fum fără zvon și nici „Vest Sport" fără Vocea Porumbelului)

ION COLUMBU

Cînd Jenei e rănit „doar" de... o piatră

„POLI" — STEAUA 0-3 (0-1)

Nr. 1, din 3 decembrie 1991

"fotbal vest"

a ridicat pt. a 200-a oară Cortina ce desparte Scena de fotbal din această parte a Țării, de lumea din afară, consumatoare de fotbal. O ridicare de Cortină ce permite tuturor să privească nestingherit cum se fabrică fotbalul! Să privească pe stadioane, în vestiare, pe tuneluri, în cabinete, în Mintea și Sufletele celor care antrenează, joacă și conduc fotbalul! O ridicare de Cortină ce, o dată pe săptămână, dezvăluie frumusețea și anti-frumusețea Jocului! În toată Realitatea sa și cu toate "realitățile" sale!

Și tocmai acest lucru îl oferă Fotbal-Vest! O puternică senzație de realitate! O puternică senzație că "dom'le asta e"! Și poate de aceea marțea dimineață, "la Gară", în "Piața Operei", "la Cluj", la "Poșta Mare", în "Piața Traian", ziarul se caută cu nerăbdarea și nevoia drogului!

Și încă ceva!

"Fotbal - Vest" este acela care a dat Buletin de identitate în fotbal pentru o mulțime de conducători, antrenori, jucători, arbitri, impresari, procuratori, de care acum câțiva ani nu se scria nimic! Care în fotbal n-aveau Nume! Care meritau poate să-l aibă, dar nu-l aveau!

Și Fotbal - Vest mai este acela care-a scos la lumină Fotbalul de Bază! Fotbalul orășenesc și județean, de juniori și de copii! Și pe care l-a tratat cu seriozitatea fotbalului de performanță! Așezând Ghiladul lângă Poli, Peciul - nou lângă CFR și Șofronea lângă UTA! Dând viață unor campionate monotone, aranjate în bombele "organelor abilitate"!

Și bineînțeles "Fotbal - Vest" este acela care i-a ridicat pe unii de la "-2" la "+5", făcându-le Cotă! Dându-le valoare și acces spre Bursa de Valori a fotbalului ...

Și mi-e puțin frică să zic,

dar mai cred că "Fotbal - Vest" este Șansa celor care vor dar nu pot scoate capul! A celor dotați, dar lipsiți de impresari și procuratori care să-i ducă-n sus!

Și mi-e și mai teamă să zic,

dar zic că "Fotbal - Vest" este Camera oglinzilor de toate formele și de toate culorile în care dacă ai Curajul te uiți! Dacă nu-l ai, atunci cumperi și citești altceva...

Și nu mi-e frică să zic,

că "Fotbal - Vest", într-o lume în care Puterea-de-stânga candidează cu un Program de dreapta, iar Opoziția-de-dreapta cu unul de stânga-proletară, este pe Centru! Perpendicular pe Centru și pe Poartă! Adică cu nimeni, decât cu Fotbalul!

Și vedeți băieți, d-aia rezistă ziarul și se citește de șase ani-încoace! Că nu e cu nimeni! Că e doar cu ce Vede! Că e cu Fotbalul, pe care-l scrie cu Pasiune, inteligență, pricepere și pe gratis!

JACKIE IONESCU

P.S. (Peste vreo 2-3 sute de numere, Duki, la una mică și albă, am totuși să-ți spun câteva lucruri ...!)

UN TOM STRIVITOR

Un săptămânal ajuns la două sute de apariții începe să semene izbitor cu un tom care impune respect...

Cu atât mai mult cu cât fotbalul, materia de bază, își alternează amețitor nuanțele de iubire cu cele de ură. Uneori, de câteva ori pe zi... dar pasiunea din jurul fenomenului are o intensitate constantă. Și au trecut zile, săptămâni, ani!...

De-ați ști de câte ori m-a cuprins invidia (profesională) față de o idee excelent filtrată printr-un spirit managerial de excepție... după care totul a venit parcă de la sine... universul fotbalistic al acestor meleaguri exista și înainte de Fotbal Vest. Revista s-a priceput să-l descopere... și a făcut-o al naibii de bine... Rămâne ca spiritul întronat aici să-și urmeze neabătut drumul pe care singur l-a impus. Și nu mă îndoiesc că așa va fi!

Cu câtva timp în urmă am fost la Pisa... bătrâna vedetă, turnul, era la locul lui, deși parcă nu chiar atât de magnific ca în impecabilele albume marca Kodak... Cu toate astea, m-am ferit să calc în perimetrul care suportă înclinația. Aveam să aflu ulterior că asta era un fel de psihoză a tuturor celor care au trecut pe-acolo...

La două sute de apariții, Fotbal Vest începe să semene cu un tom imens. Dar și strivitor. Prin presiune, curaj și nu în ultimul rând, competență!

Și-ar putea dori cineva mai mult?

M. JUNEA

Și ei au dus faima SPORT-FOTBAL vest - ului

Cu ocazia unui asemenea jubileu nu puteam trece cu vederea realizările fotbalistice ale echipei F.C. Golumbu, dublă campioană a presei timișorene, în 1994 și 1995. Și pentru că o trecere în revistă a nenumăratelor succese ale echipei campioane ar umple tomuri întregi, ne vom mulțumi să cităm din presa vremii, cea care a redat fidel superioritatea câștigătorilor tuturor competițiilor fotbalistice disputate între reprezentanții mass-mediei locale. Cu fair-play-ul care ne-a caracterizat întotdeauna, trebuie să specificăm că, în ambele ediții, marea învinsă s-a numit Microfonu, pseudonimul fotbalistic al colegilor de la Radio Timișoara. Iată ce s-a scris după jocul Golumbu - Microfonu (scor 4-1), decisiv pentru câștigarea primei ediții (Sport Vest nr. 123 din 17 mai 1994). *"A fost un joc de-a șoarecele și pisica, încheiat cu un triumf magnific. Golumbii, cu o apărare beton și un atac mitralieră, au trimis 4 torpile în poarta apărată de tânărul Adrian Cireap I. (...) Prietenii de la Microfonu nu trebuie să fie supărați! Au pierdut acest prim război (nu mai poate fi vorba doar de o bătălie), dar vor mai fi și altele. Le dorim, încă de pe acum, mult succes! În ceea ce-i privește pe campioni, aceștia promit că își vor îmbunătăți și mai mult jocul, urmând*

Gli Magnifici "Golumbii" di novantaquatro

să se pregătească în continuare cu aceeași modestie, mai ales că eminentul lor conducător (și jucător în același timp) Duki "Hot Dog" Popovici a fost cam nemulțumit după masacrarea eternilor rivali, declarând: "Mă așteptam la un joc mult mai bun și la un scor mai concludent. Felicit echipa învinsă, care s-a autodepășit, iar portarul Adrian Cireap I a făcut cel mai bun meci al carierei sale."

Și ca să nu pierdem timpul, trecem la cele scrise după al doilea succes (9-2 cu Microfonu, în finală), în Fotbal Vest nr. 184/8 august 1995, intitulat "Încă o stea pe tricoul golumbilor": *"Cupa Presei a revenit, așa cum era de așteptat, inegalabililor golumbi. Foștii, actualii și viitorii campioni (nu se îndoiește nimeni de acest lucru) au încântat din nou asistența. (...) A surprins oarecum numărul mic al formațiilor participante, doar 5, explicabil însă prin faptul că majoritatea echipelor s-au temut să dea piept cu "uraganul" devastator numit F.C. Golumbu. Deși au plecat de fiecare dată cu bătături în palme (din cauza aplauzelor) fanii băieților de la Fotbal Vest au fost încântați de ce au văzut: combinații de mare efect, un-doi-uri nimicitoare, goluri memorabile, show în toată regula. Îi asigurăm pe toți că nu ne vom opri până la a 5-a stea - idem Metaxa."* Nu trebuie să trecem cu vederea că toate cronicile meciurilor echipei F.C. Golumbu au fost redactate de Ion Cupene, unul dintre cei mai valoroși presari-zburători, așa cum reiese de altfel și din rândurile de mai sus.

The Pink Devills of ninety-five

Cornel Bociort
Ionel Bolog
Paul Bocșanu
Marius Breazu
Mihai Cercel
Adi Cireap
Horia Ciulea
Mihai Comșulea
Marius Duvlea
Silviu Florescu
Petru Fuchs
Dan Gârlea
Lucian Gheorghiu
Bebe Grigore
Coneliu Ilin
Jackie Ionescu
Borko Iorgovan
Miki Junea
Nik Lengher
Tavi Manciu
Ștefan Marton
Florin Mărgineanu
Dorin Micșa
Radu Micu
Laszlo Molnar
Florin Nemeș
Ghiță Ochișor
Horațiu Olariu
Ovidiu Păcurariu
Călin Păltinean
Marius Pera
Duki Popovici
Florin Roman
Adrian Schindarli
Nelu Sere
Raul Spiller
Doru Suba
Radu Suciu
Horst Szeibert
Ioan Alexandru Tătar
Marcel Tolcea
Ciprian Urican
Sandu Ususan
Oana Vădeanu

ITALIA ANCORA UN PAREGGIO A FIRENZE

În cea de-a 11-a etapă s-au înscris 18 goluri (13 gazdele și 5 oaspeții), s-au înregistrat 6 victorii ale echipelor gazdă, două egaluri și o victorie în deplasare, au fost dictate 4 eliminări și, ca o curiozitate, nu s-a acordat nici o lovitură de pedeapsă și nici un cartonaș galben pentru simulări.

În Sardegna, **Cagliari - Napoli 2-0**. 18.000 de spectatori au asistat la o nouă victorie pe teren propriu a favoriților lor după cea din etapa trecută, cu Torino, la capătul unui joc de mare luptă, în care gazdele au avut în căpitanul echipei, Aldo Firicano, și în uruguayanul O'Neill (care a debutat pentru Cagliari, intrând în repriza secundă) cei mai buni oameni de pe teren. De altfel, cele două goluri au fost înscrise de *Firicano* în minutele *21 și 90* prin două devieri inspirate, cu capul, ale unor centrări ale lui Pusceddu și O'Neill. Bordin, de la oaspeți, a fost eliminat în minutul 70 pentru cumul de cartonașe galbene, cel de-al doilea fiindu-i acordat pentru o intervenție la intimidare la primul contact cu balonul pentru O'Neill. De menționat că gazdele n-au mai câștigat în fața lui Napoli pe Sant 'Elia din decembrie 1992, scorul atunci fiind 1-0.

Pe "Giovanni Zini", în fața a circa 6.000 de spectatori, **Cremonese - Padova 2-1,** golurile fiind realizate de *Aloisi (2) și Maspero (46) - Giampietro (7)*. Gazdele obțin prima victorie în acest campionat, în fața colegilor de suferință din Padova, cărora le-au "pasat" lanterna roșie. La Cremonese a debutat tânărul de 19 ani John Aloisi, care a avut nevoie doar de 80 secunde pentru a realiza primul său gol în Italia. Născut la Adelaide, în Australia, din părinți italieni, e legitimat la Cremonese ca jucător străin comunitar în așteptare de a deveni italian cu toate drepturile, fiind împrumutat de la echipa belgiană Anvers. John Aloisi a reluat în gol de la 2-3 metri într-o fază confuză în careul oaspeților, care au replicat 5 minute mai târziu prin Giampietro, acesta reluând cu capul o centrare de pe dreapta a lui Kreek. Cremonese a dominat apoi cu autoritate, Nunziata a respins de pe linia porții, iar lui Perovici i-a fost negat un penalty clar, lucru care l-a supărat pe Gigi Simoni, antrenorul gazdelor. În primul minut al reprizei secunde, Maspero a adus o victorie meritată gazdelor, printr-un sut din interiorul careului.

Pe "Artemio Franchi", **Fiorentina - Inter 1-1,** cel de-al 6-lea rezultat consecutiv de egalitate între cele două echipe la Firenze. În fața a 42.772 de spectatori plătitori, care au adus în vistieria clubului toscan 1.675.800.000 lire, cele două echipe au oferit un spectacol excelent, în care în prima repriză vioara întâi a fost echipa din Milano, iar în cea secundă echipa gazdă, lucru reflectat și pe tabela de scor. Inter a deschis scorul în minutul *18*, când *Ganz*, excelent lansat de Fresi, a pătruns frontal și de la marginea careului mare a lobat mingea peste portarul Toldo, surprins avansat din poartă, iar în minutul 40 Branca l-a obligat pe Padalino la o intervenție de ultim moment, de pe linia porții. La reluare, atacurile dezlănțuite ale gazdelor au fost concretizate de același *Batistuta (67)*, care a reluat cu capul o centrare a lui Robbiati. Portarul Pagliuca a intervenit decisiv în mai multe rânduri negându-le gazdelor victoria. Arbitrul Trentalange din Torino a acordat 5 cartonașe galbene lui Carnasciali, Piacentini, Ince, M. Paganin și Pagliuca. Jucătorul brazilian Roberto Carlos a părăsit terenul accidentat în minutul 53.

Milan - Piacenza 3-0: *Savicevic (7), Panucci (25), Maldini (75)*. Victorie clară a gazdelor, în fața a circa 50.000 de spectatori, în dauna unei echipe care nu le-a creat nici un fel de probleme. De menționat că toate cele trei goluri au fost realizate prin lovituri de cap. În singurul precedent dintre cele două echipe victoria a revenit de asemenea milanezilor, cu 2-0.

Pe Olimpico, **Roma - Bari 2-1:** *Fonseca (69), Totti (72) - Pedone (89)*. Circa 45.000 de spectatori au asistat la o victorie meritată a gazdelor, dar care s-a conturat destul de greu, în fața unei echipe a cărei poziție în clasament a devenit îngrijorătoare. Aceasta a fost cea de-a 24-a confruntare în campionat între cele două echipe în capitală, Bari obținând doar 4 rezultate de egalitate și nici o victorie.

Sampdoria - Udinese 1-0. *Mihajlovic (89)*. În fața a circa 20.000 spectatori genovezii revin la victorie după 4 etape. A fost un joc echilibrat, în care elevii lui Zaccheroni au făcut din nou o figură frumoasă, ei poate meritând chiar un rezultat de egalitate, având și o bară prin Matrecano (58). Meciul a fost decis de sclipirea lui Sinișa, fapt pentru care merită a fi desemnat "L'eroe della domenica".

Pe Delle Alpi, surpriză mare: **Torino - Atalanta 0-1!** *Fortunato (25)*. Într-o după-amiază cenușie, în fața a circa 15.000 de spectatori, Atalanta învinge pe Torino după aproape 40 de ani, ultima victorie bergamască datând din februarie 1956, scor 3-1. Meciul a fost marcat de 3 eliminări: Angloma (15), dar cel care a călcat un adversar căzut la pământ a fost Falcone, internaționalul francez fiind eliminat eronat, Cristallini (73), respectiv Bonacina (50) de la oaspeți, cel care s-a aflat la originea golului, șutul său de la circa 25 metri fiind deviat involuntar de Fortunato. Și astfel, Mondonico și-a supărat rău foștii elevi, care se află într-o situație critică în clasament. Echipa gazdă se află în "silenzio stampa" fiind supărată pe arbitraj, pe care l-a considerat din nou nefavorabil.

În fine, **Vicenza - Lazio 1-0:** *Maini (40)*. În fața a circa 16.000 de spectatori, Vicenza a făcut o nouă victimă, la capătul unui meci foarte disputat. O primă repriză foarte bună a gazdelor, cu combinații în mare viteză, având în coordonatorul de joc Di Carlo cel mai bun jucător, a fost decisivă, atacurile oaspeților din repriza secundă neconcretizându-se pe tabela de scor. Signori a avut din nou o evoluție șterșarsă. Gazdele au mai avut și o bară prin Maini, care a reușit al doilea său gol în Serie A.

Etapa viitoare (3 decembrie): Atalanta - Vicenza; Bari - Sampdoria; Inter - Cremonese; Juventus - Torino (21.30); Lazio - Milan; Napoli - Parma; Padova - Fiorentina; Piacenza - Cagliari; Udinese - Roma.

Golgeteri: 8 goluri Protti (Bari), 7 goluri Bierhoff (Udinese), 6 goluri Amoruso (Padova), 5 goluri Signori, Casiraghi (Lazio), Zola (Parma), Maniero (Sampdoria), Caccia (Piacenza), Otero (Vicenza), Fonseca (Roma), Batistuta (Fiorentina), Maspero (Cremonese).

CALCIO Serie A

1. MILAN	11	7	3	1	19- 9	24	+9
2. PARMA	11	6	4	1	17-10	22	+4
3. LAZIO	11	5	4	2	18-10	19	+4
4. FIORENTINA	11	6	1	4	17-12	19	+1
5. ATALANTA	11	5	4	2	14-12	19	+1
6. JUVENTUS	11	5	3	3	16-11	18	+3
7. NAPOLI	11	4	5	2	11- 9	17	+2
8. ROMA	11	4	4	3	12- 9	16	-2
9. VICENZA	11	4	4	3	10- 8	16	-2
10. INTER	11	3	6	2	12- 8	15	-3
11. UDINESE	11	4	3	4	11-11	15	0
12. SAMPDORIA	11	3	5	3	14-12	14	-4
13. CAGLIARI	11	4	1	6	9-14	13	-5
14. PIACENZA	11	3	2	6	11-22	11	-4
15. TORINO	11	2	4	5	8-14	10	-8
16. BARI	11	2	2	7	14-23	8	-7
17. CREMONESE	11	1	3	7	9-18	6	-9
18. PADOVA	11	1	2	8	10-20	5	-10

Pagină realizată de HORIA CIULEA

Viitor incert pentru Vialli?

Se pare că la finele sezonului, Gianluca Vialli (31 de ani) va părăsi orașul Torino, cu o destinație (încă) incertă. După 3 ani de stress la cel mai înalt nivel, Luca tinde să se retragă spre squadra care l-a consacrat, Sàmpdoria, tifosii "blucerchiati" visând deja refacerea tandemului alcătuit din "gemenii" Vialli și Mancini, din cea mai glorioasă perioadă a echipei condusă de familia Mantovani. Numai că pe fir a intrat tocmai Arsenal Londra, intrată și ea în cursa achizițiilor de marcă, începută de londonezi în această vară tot în peninsulă, prin trecerea lui Dennis Bergkamp de la Inter la gruparea tunarilor. Tradiționalul club englez este interesat de a-l avea pe Vialli pentru o perioadă de doi ani, internaționalul italian urmând a fi retribuit cu 3 miliarde de lire anual.

NOVITĂ

Se reaprinde Vezuviul

Mare agitație mare la Napoli. Depășind criza care l-a cuprins în intersezon, clubul are liber postul de vicepreședinte. Și cum zilele trec, conducerea echipei alb-albastre are două variante pentru scaunul liber: Salvatore Bagni, fost internațional și component de bază al echipei, actualmente colaborator al canalului de televiziune Italia 1, și Ottavio Bianchi, fost antrenor al clubului. Aflând numele candidaților, tifosii i-au trimis președintelui Corrado Ferlaino o scrisoare în care îl susțin pe Bagni, ei considerându-l *"un Bettega al clubului Napoli"*. Numai că Ferlaino nu va lua nici o hotărâre fără să-l consulte pe directorul sportiv al clubului, Gigi Farese, eminența cenușie a organizației. Deci, de partea cui va fi Gigi?

Louis Van Gaal, cel mai curtat antrenor

Astăzi, la Tokio, antrenorul Ajax-ului Louis Van Gaal își poate încununa cariera prin câștigarea Cupei Intercontinentale. Indiferent de deznodământul acestei partide, lui Van Gaal îi expiră contractul cu Ajax în 1997 și e greu de crezut că el va mai rămâne la Amsterdam. Sunt interesate de a-l avea pe banca tehnică o serie de mari echipe: Milan, Roma, Juventus, Inter și Barcelona. E greu de pronosticat încotro o va lua tehnicianul olandez, însă e interesant de urmărit traseul unora dintre cei care conduc acum echipele de mai sus. Chiar dacă neagă orice legătură cu alte cluburi Capello este vizat de Roma și Parma, cea de-a doua fiind dispusă să-l achiziționeze "în pachet" cu actualul preparator fizic al Milanului, Pincolino. Pus în gardă de o eventuală plecare a lui Capello, Adriano Galliani, mâna dreaptă a lui Berlusconi, îl visează deja ca succesor pe portughezul Carlos Queiroz, ca "rezervă" a lui Van Gaal. Chiar dacă până la expirarea contractului mai e suficient timp, adevărații profesioniști își fac iarna car...

Cine va stopa "Balonul de Aur"?

Ne mai despart puține zile de decernarea celebrului trofeu fotbalistic, inițiat de France Football și Adidas. "Gurile rele" au și pronosticat primele 5 locuri ale clasamentului, fără a preciza însă ordinea. Cert este că dintre cei 5, 4 activează în Italia: Paolo Maldini și George Weah (Milan), Gianfranco Zola (Parma) și Alessandro Del Piero (Juventus). Nici cel de-al cincilea nu este străin stadioanelor din Cizmă, pentru că se numește... Franklin Rijkaard! Se pare că el este în pole-position, un eventual Balon de Aur urmând să-i încununeze o carieră remarcabilă.

Muzica și fotbalul împotriva violenței

Celebru în lumea show-businessului italian, cântărețul Zucchero este și un fan al Fiorentinei. Cunoscând că echipa din Florența beneficiază de unii dintre cei mai "răi" suporteri din Italia, artistul a decis să organizeze un spectacol - gigant cu motto-ul "Nu violenței pe stadioane și la concerte". Pentru a fi sigur de reușită, el a obținut acceptul de participare al unor prieteni de-ai săi din lumea muzicii, nu mai puțin pasionați de fotbal. Printre aceștia, Eros Ramazzotti, Enrico Ruggeri, Pino Daniele.

Sciziune în rândul arbitrilor

Paolo Casarin, conducătorul sectorului arbitri din cadrul federației de la Roma, are probleme. Acestea par a fi create de o "aripă" a actualilor cavaleri ai fluierului, grupați sub conducerea internaționalului Pierluigi Pairetto, un permanent opozant al ideilor și acțiunilor lui Casarin. Un duel care merită urmărit, chiar dacă deznodământul nu va avea repercursiuni decât care să-i privească direct pe cei implicați. ■

L'EROE DELLA DOMENICA

SINISA MIHAJLOVIC

- născut la 20 februarie 1969 la Borovo (Krajna croată);
- a evoluat la Crvena Zvezda, Roma (1992-'94) și Sampdoria (1994 până în prezent);
- duminică a înscris primul său gol stagional, care este, totodată, și a 5-a sa reușită în Serie A;
- Sinișa a marcat golul victoriei dintr-o splendidă lovitură liberă directă,. în vinclul drept al porții friulianului Battistini, tocmai în minutul 89!

TRAPATTONI ȘI-A EGALAT PROFESORUL

Giovanni Trapattoni, actualmente antrenor la Cagliari, prin victoria obținută de echipa sa în meciul cu Napoli, a egalat recordul fostului său antrenor Nereo Rocco pe vremea când activa ca jucător cu tricoul lui Milan, de 320 de victorii din 611 jocuri, aflându-se pe banca tehnică. Născut la 17 martie 1939 la Cusano Milanino, a antrenat începând din 1973-74 pe Milan, Juventus, Inter, a revenit la Juventus, a făcut o experiență de un an la Bayern München, revenind din această vară în Italia, pe banca echipei insulare. A câștigat în calitate de antrenor 7 titluri de campion al Italiei, 2 Coppa Italia, 1 Cupa Campionilor, 1 Cupa Cupelor, 2 Cupa UEFA, 1 Cupă Intercontinentală și 1 Supercupa Europei.

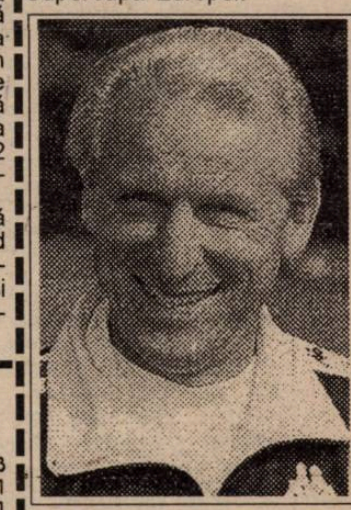

OTERO, PRIETENUL LUI BACHUS

Marcelo Otero, internațional uruguayan, actualmente jucător la echipa din Vicenza, pentru care a înscris în cele 11 etape 5 goluri, a fost surprins la volan în stare de ebrietate și conducând automobilul său cu viteză excesivă, fiindu-i ridicat permisul de conducere. Agenții poliției care l-au depistat în condițiile sus-menționate au fost surprinși de faptul că jucătorul lui Vicenza a prezentat actele personale, inclusiv permisul de ședere în Italia, fără a se folosi de notorietatea sa ca fotbalist. Organele de poliție au afirmat că Otero nu riscă expulzarea din Italia pentru infracțiunea de care s-a făcut vinovat.

CÂND DOI SE BAT, MILAN CÂȘTIGĂ

PARMA - JUVENTUS 1-1 (1-1)

Stadion Ennio Tardini, teren bun, timp noros, spectatori 28069 (încasări 1297000000 lire).
Arbitru: Stefano Braschi (Prato), 38 de ani, agent comercial, promovat în lotul arbitrilor naționali în 1992.
Cartonașe galbene: Benarrivo, Asprilla, Pessotto.
PARMA: Buffon - Mussi, Benarrivo, Cannavaro, Minotti, Couto, Crippa, Sensini, Stoichkov (84, Inzaghi), Zola, Asprilla (65, Melli).
JUVENTUS: Peruzzi - Ferrara, Torricelli, P. Sousa, Vierchowod (31, Pessoto), Carrera, Di Livio (89, Tacchinardi), Marocchi (64, Padovano), Vialli, Del Piero, Deschamps.
Au marcat: ASPRILLA (min 45) - FERRARA (min. 9).

După înfrângerea pe teren propriu din meciul de miercuri din Champions League cu Borussia Dortmund, Juventus intră pe teren decisă, și reușește deschiderea scorului în minutul 9: lovitură liberă executată de Allesandro del Piero și Ferrara înscrie cu capul. Gazdele au prima mare ocazie de a egala abia în minutul 43, când Mussi șutează puternic din voleu, dar Peruzzi respinge în corner. Finalul bun al primei reprize este concretizat de Parma în minutul 45, când Zola șutează puternic de la aproape 30 de metri, Peruzzi respinge, și Asprilla, pe fază, reia în gol, din apropiere.

La reluare, mai periculoși sunt torinezii, însă Buffon se opune la încercările lui Del Piero și Vialli. Parma revine, obține patru lovituri de colț într-un minut, Asprilla este surprins în poziție clară de ofsaid, semnalizată prompt de la linie, când o centrare de pe dreapta este reluată în proprie poartă de Ferrara, dar cei care încearcă mai mult în final sunt tot oaspeții însă Vialli este imprecis.

Fluierul final al arbitrului consfințește o remiză justă.

A fost o partidă cu puține faze de poartă, dar de mare angajament fizic, dominată de tacticismul celor doi antrenori, cu echipele aglomerate la mijlocul terenului, jucătorii Parmei căzând deseori în capcana jocului la ofsaid întinsă de campioni.

Cea de-a 6-a întâlnire la Parma dintre cele două echipe în campionat s-a încheiat la egalitate, ca și în mai 1992, în rest fiecare echipă obținând câte două victorii. Între Lippi și Scala bilanțul este de 5 victorii, 2 remize, o înfrângere în favoarea antrenorului lui Juve.

Gianluigi Buffon confirmă încrederea lui Scala, având din nou o prestație foarte bună și arătând o maturitate și o siguranță surprinzătoare pentru un portar de nici 18 ani.

SERIE B

Avellino - Reggina 3-0: Tosto (39 și 65), Criniti (72); *Bologna - Ancona 1-1:* Doni (78) - Pellegrini (34); *Brescia - Pistoiese 3-2:* Lerda (30), Campolonghi (75 și 85) - Montrone (14), Biagioni (88); *Chievo - Verona 1-2:* Cossato (60) - Cammarata (52), Zanini (56). În al doilea meci în "Serie B" dintre cele două concitadine, "oaspeții" au obținut victoria după ce anul trecut pierduseră cu 3-1; *Cosenza - Lucchese 1-0:* Miceli (52); *Andria - Perugia 0-3:* Briaschi (1), Negri (74 și 80-din penalty). Prima victorie în deplasare a echipei umbre; *Foggia - Reggiana 3-0:* P. Bresciani a fost autorul unui hat-trick (26, 42 și 58) prin care pugliesii revin la victorie după 10 etape tocmai la ... Benevento, terenul gazdelor fiind suspendat!; *Pescara - Cesena 3-2:* Carnevale (penalty 20 și 44), Aloisi (autogol 69) - Hubner (14), Binotto (65); *Salernitana - Genoa 3-1:* Facci (33), Tudisco (37) și Ricchetti (88) - Montella (24). Gazdele au reușit să învingă liderul într-un joc de mare angajament, răsturnând rezultatul în favoarea lor ,după avantajul inițial al genovezilor. *Venezia - Palermo 1-1:* Bortoluzzi (81) - Biffi (33), lagunarii nereușind să obțină prima victorie pe teren propriu nici în al 7-lea joc.

Etapa viitoare (duminică 3 decembrie): Ancona - Venezia; Cesena - Cosenza; Genoa - Bologna; Lucchese - Avellino; Palermo - Foggia; Perugia - Pescara; Pistoiese - Andria; Reggiana - Chievo; Reggina - Brescia; Verona - Salernitana.

CALCIO Serie B

1. GENOA	13	7	3	3	25-15	24	+3
2. BRESCIA	13	6	4	3	21-12	22	+1
3. VERONA	13	6	4	3	16-11	22	+1
4. SALERNIT.	13	6	3	4	14- 8	21	0
5. PESCARA	13	6	3	4	18-20	21	0
6. ANCONA	13	6	2	5	20-16	20	+2
7. PALERMO	13	4	8	1	11- 8	20	+2
8. BOLOGNA	13	4	7	2	11- 8	19	+1
9. CESENA	13	5	3	5	23-17	18	-3
10. AVELLINO	13	5	2	6	13-17	17	-4
11. REGGIANA	14	4	5	5	14-19	17	-1
12. COSENZA	13	3	7	3	13-14	16	-5
13. PERUGIA	13	3	6	4	14-13	15	-3
14. ANDRIA	13	3	5	5	13-17	14	-7
15. FOGGIA	13	3	5	5	9-15	14	-7
16. PISTOIESE	13	3	4	6	14-15	13	-5
17. REGGINA	12	2	7	3	8-15	13	-5
18. LUCCHESE	13	2	6	5	10-17	12	-6
19. VENEZIA	13	2	6	5	8-15	12	-6
20. CHIEVO	13	1	8	4	11-14	11	-7

Coppa Italia

Astăzi (marți), miercuri și joi se dispută meciurile din cadrul sferturilor de finală ale Coppa Italia. Începând cu această fază meciurile se dispută sistem tur-retur: BOLOGNA - MILAN (marți RAIDUE ora 21,30); INTER - LAZIO ; CAGLIARI - ATALANTA (ambele miercuri); FIORENTINA - PALERMO (joi: RAIDUE ora 21,30)

ANGLIA

OAMENII BOLNAVI AI EUROPEI

Bine ați venit la rubrica mea! Care azi va reflecta, conform titlului, starea de fapt actuală a fotbalului englez, prin prisma celui mai avizat analist al său, mass-media insulară.

Oricine ar fi probabil tentat să remarce misiunea ingrată avută de campioana Blackburn miercurea trecută în "umbra" Kremlinului moscovit, la -8 grade Celsius. Dar, relativ la salariile foarte mari plătite actualmente în Premier League, Shearer & Co. sunt de fapt niște privilegiați ai unei lumi dificile, problemele lor fiind mai degrabă superficiale. Așa încât, de unde impulsivitatea cu care s-au "paletat" pe terenul lui Spartak, încă din minutul 4!, 2 internaționali englezi la zi, Batty și Le Saux, risipind astfel și bruma de mândrie ce le-a mai rămas după pateticele performanțe ale euroenglezelor de luna trecută? De unde această "impulsivitate" a cocoșilor? Păi, simplu. *"Oamenii bolnavi ai Europei"* și-a intitulat Patrick Barclay, de la ziarul *The Observer*, comentariul post-dezastrului european al lui Man. U., Liverpool, Leeds și Blackburn. *"Noi, englezii, de la performeri la spectatori, ne-am format o imagine profund greșită a jocului. Felul în care-l discutăm este depresiv de superficial. Suntem obsedați de golurile din Premier League, neglijând puterea necesară a liniei mediane pentru a produce astfel de goluri și în eurocupe. La noi totul e un orgasm, și nici un fel de progres... O lecție extraordinară pentru noi a fost golul lui Milan, din Supercupa Europei, contra lui Arsenal, marcat de Simone, la o pasă delicată a fundașului Panucci, care, cu un drept <<exterior>> perfect, a aruncat mingea după ultimul fundaș. A fost o pasă care l-a făcut pe Simone să-și celebreze singur golul, toți ceilalți colegi alergând la Panucci. În Anglia marcatorul ar fi fost îngropat sub îmbrățișări. Și de aceea Italia este capitala fotbalului european."* A mai fost și o emisiune la BBC, despre sistemul școlii de copii și juniori de la Ajax, Gary Lineker prezentând destinația de vis, care deocamdată este la o diferență de nivel de sistemul "english" ca de la K2 la Marea Moartă, căci *"sistemul olandez se concentrează pe predarea subtilităților fotbalului, în vreme ce al nostru se bazează pe jucarea de meciuri"*, cum remarca Howard Wilkinson, antrenorul lui Leeds. Totodată, același apreciat ex-atacant al Angliei, Lineker, s-a așternut pe scris pentru ziarul *The Observer*: *"E evident faptul că fotbaliștii noștri sunt în general inferiori din punct de vedere tehnic continentalilor, cea mai mare diferență apărând la pasarea mingii de către fundași, din apărare înspre atac."* Englezii însă își pun mari speranțe într-o alegere înteleaptă a federației lor la anul, pentru postul de director tehnic coordonator al fotbalului englez, un om care să regândească strategia creșterii tinerilor fotbaliști englezi, în spiritul lui Ajax. Propunerea înaintată de Gary Lineker e una minunată: Trevor Brooking, un ex-superb footballer, expert în antrenatul copiilor, cu atestatul de antrenor câștigat acum 20 de ani. Și Brooking ar putea relansa un fotbal altfel foarte sănătos din punct de vedere financiar și material. Căci într-o economie de piață veritabilă, cum e cea britanică, banul dictează, cluburile lor devenind niște adevărate afaceri profitabile, dar pe teren cu 11 mai degrabă diletanți, ale căror performanțe fotbalistice lasă mai nou de dorit. Păcat pentru spectatori, media pe meci în acest sezon în Premier League fiind de 27.050 oameni, față de 24.275 în '94-'95.

Iată câteva amănunte interesante după ultimele două etape, jucate săptămâna trecută: Tottenham este încă neânvinsă "afară" ● Coventry, în doar 9 oameni, a egalat de la 1-3 pe Wimbledon, în derbyul echipelor ieșite din formă ● Sub privirile lui Bert Trautmann, declarat în 1956 jucătorul anului în Anglia, pe vremea când germanul juca la Manchester City, georgianul Kinkladze a semnat a 3-a victorie cu 1-0 din tot atâtea în acest sezon pentru City ● Middlesbrough a învins-o după 15 ani pe Liverpool, pentru care dezamăgitorul Collymore a marcat doar două goluri în acest sezon ● Newcastle - a 8-a victorie acasă, din tot atâtea meciuri ● Palmares Blackburn "afară": 11 0 2 9 4-18!

■ Italienii Pasquale Bruno (ex-Torino) și Ivano Bonetti (ex-Juve, Samp și Inter) au înscris pentru noile lor echipe, Heart of Midlothian, respectiv Grimsby (liga a doua engleză).

REZULTATE: *Etapa 14* - Southampton - Aston Villa 0-1, Arsenal - Sheffield Wed. 4-1, Middlesbrough - Tottenham 0-1, Chelsea - Bolton 3-2, Everton - QPR 2-0, West Ham - Liverpool 0-0, Coventry - Man Utd. 0-4 și Man City - Wimbledon 1-0.

Etapa a 15-a (sâmbătă): Chelsea - Tottenham 0-0, Coventry - Wimbledon 3-3, Everton - Sheff Wed. 2-2, Man. City - Aston Villa 1-0, Middlesbrough - Liverpool 2-1, Newcastle - Leeds 2-1, Southampton - Bolton 1-0, West Ham - QPR 1-0, Arsenal - Blackburn 0-0.

Meciul Nottm Forest - Leeds (et. 14) este amânat pentru 31 ianuarie, iar Nottm Forest - Man. Utd. (et. 15) s-a jucat aseară târziu.

■ Mâine, miercuri, optimile Cupei Ligii, COCA - COLA Cup, cu Liverpool - Newcastle și Blackburn - Leeds..

■ **MIHAI COMȘULEA**

CARLING PREMIERSHIP

1.	NEWCASTLE	15	12	2	1	33-11	38 +14
2.	MAN. UTD.	14	10	2	2	30-13	32 +11
3.	ARSENAL	15	8	4	3	21-10	28 +4
4.	ASTON VILLA	15	8	3	4	19-11	27 +6
5.	TOTTENHAM	15	7	5	3	22-17	26 +5
6.	MIDDLESBORO	15	7	5	3	14- 9	26 +2
7.	LIVERPOOL	15	7	3	5	27-14	24 +3
8.	LEEDS	14	7	3	4	20-16	24 +6
9.	NOTTM. FOR.	13	6	6	1	23-20	24 +6
10.	WEST HAM	15	5	5	5	15-16	20 -4
11.	CHELSEA	15	5	5	5	14-17	20 -4
12.	EVERTON	15	5	4	6	19-19	19 -5
13.	BLACKBURN	15	5	3	7	23-17	18 -3
14.	SOUTHAMPT.	15	4	3	8	15-24	15 -9
15.	SHEFFIELD	15	3	5	7	14-20	14 -7
16.	WIMBLEDON	15	3	3	9	19-33	12 -9
17.	MAN. CITY	15	3	3	9	7-22	12 -12
18.	QPR	15	3	2	10	11-23	11 -10
19.	COVENTRY	15	1	6	8	14-32	9 -15
20.	BOLTON	15	2	2	11	14-30	8 -13

GERMANIA

BASLER ÎȘI FACE DE CAP !

Nu mai puțin de 5 victorii ale vizitatorilor s-au înregistrat în runda a 15-a a Bundesligii. Cu toata acestea, evenimentul cel mai discutat al etapei a fost absența lui Mario Basler din echipa lui, Werder, absență la care nu prea se aștepta nimeni. De fapt, neprezentându-se la ultimul antrenament dinaintea meciului cu Hansa Rostock, antrenorul Aad de Moss a decis să-l scoată din lot pe omul său numărul unu. Să vedem și celelalte urmări.

BREMEN - ROSTOCK 0-2: *Beinlich (34, penalty), Weilandt (54).* Evoluând asemenea unei candidate la retrogradare, Werder nu a putut evita înfrângerea, prima după 20 de meciuri consecutive pe teren propriu (precedenta s-a înregistrat la 6 octombrie 1994, 1-4 cu Hamburg). Totodată, este al 9-lea meci din acest campionat în care vicecampionii nu câștigă. De remarcat că Hansa a înscris cel puțin un gol în fiecare din deplasările pe care le-a avut până acum.

TSV 1860 - LEVERKUSEN 0-1: *Rodrigo (67). Eliminați: Neuendorf (1860 - min. 71), Rodrigo (L - min. 90).* Inaintea acestui meci, 1860 se afla pe locul 12. Până aici, nimic neobișnuit, dar pe așa un loc "valoros' nu s-au mai aflat münchenezii din sezonul 1968-69. Iată că după 5 meciuri acasă fără înfrângere, ulciorul s-a spart, Bayer obținând al doilea succes la München, după cel din 22 martie 1980 (1-0). Prin cele 14 goluri (din totalul de 22), echipa lui Lupescu este mult mai productivă pe terenurile adversarilor decât pe propriul stadion. Nu-i mai puțin adevărat că "farmaciștii" au și cele mai puține goluri primite.

HAMBURG - ST. PAULI 1-0: *Sporl (41, penalty).* La "gazdele" derby-ului local a reintrat vârful Karsten Bäron (ultimul meci l-a jucat pe 10 decembrie 1994). Cu acest rezultat, HSV n-a mai cunoscut înfrângerea de 12 etape. De remarcat că Harald Spörl a marcat toate ultimele 4 goluri ale echipei sale (ultimul la 2-2 cu Dortmund, săptămâna trecută 2 contra lui Gladbach și cel de vineri). Din păcate, el nu-și va mai putea cntinua seria, urmând să stea o etapă, pentru cumul de "galbene".

DÜSSELDORF - STUTTGART 1-2: *Katemann (32) - Elber (65), Bobic (67).* Și pentru Fortuna, etapa de sâmbătă a pus capăt unui record: nu mai pierduse acasă din 5 mai 1992 (1-3 cu FC Köln). De partea cealaltă, trei evenimente și pentru svabi: ei au înscris cele mai multe goluri după pauză (23), Elber continuă să fie liderul golgeterilor, iar Balakov, cu 10 reușite, este "șeful" clasamentului paselor decisive.

UERDINGEN - DORTMUND 0-2: *Kohler (66), Zorc (71, penalty).* Deși a dominat, uneori copios, echipa gazdă nu a câștigat nici acum (al 6-lea meci consecutiv pe propriul stadion) contra campionilor, ratând și un penalty (Wedau). Însoțiți de 20.000 de fani, galben-negrii n-au mai pierdut de 12 etape (10 victorii și 2 remize), reușind să marcheze în fiecare deplasare, jucând foarte bine pe contraatac.

LAUTERN - FREIBURG 1-2: *Kuka (73) - Spanring (51), Korell (86).* După ce reușiseră doar 3 goluri în 7 deplasări, cei din Freiburg și-au trecut în cont primul succes extern. A fost cea de-a 2000-a victorie în deplasare din istoria Bundesligii. La Kaiserslautern s-a pus problema schimbării antrenorului. În acest sens, managerul Reiner Geye a refuzat diplomatic un răspuns decisiv: "Întâi să dormim bine și apoi să luăm o decizie", a spus el. Antrenorul Friedel Rausch a precizat: "Nu știu ce se va întâmpla. Eu doresc binele echipei și, dacă nu se poate altfel, mă voi retrage. Totuși, dacă batem în două meciuri, revenim pe linia de plutire". Până la urmă, Rausch a rămas în funcție. Pentru cât timp, oare?

SCHALKE - FRANKFURT 2-0: *Büskens (10), Mulder (71).* Și aici un jubileu: Schalke nu mai învinsese pe Eintracht lă Gelsenkirchen din 13 iunie 1987 (3-1). Olandezul Youri Mulder se poate lăuda că a participat la 11 din cele 19 goluri ale echipei sale (7 goluri și 4 pase decisive).

KARLSRUHE - GLADBACH 4-0: *Bähr (2), Dundee (54, 72), Klinker (62, autogol).* Cinci etape au așteptat Hässler & Co pentru o victorie. În schimb, Gladbach se află la a treia înfrângere consecutivă, după ce a avut o serie de 5 meciuri câștigate. Michael Klinkert și-a marcat cel de-al 4-lea autogol al carierei fiind depășit în această privință doar de 2 jucători, care au la activ 5 asemenea "realizări": Manfred Kaltz (ex Hamburg) și danezul Per Roentved (ex Bremen). Și încă un fapt inedit: când Bayern joacă la Karlsruhe, s-a înregistrat o medie de 41.825 spectatori, iar când a jucat Gladbach, au venit pe Wildparkstadion din Karlsruhe, în medie, 43.361. Sâmbătă au fost "doar" 28.000.

KÖLN - BAYERN 0-0. Fără victorie din 29 august, Dorinel Munteanu & Co. au preluat lanterna roșie.

Etapa viitoare: vineri, 1 decembrie: Dortmund - TSV 1860; Leverkusen - Freiburg; Bremen - Köln. *Sâmbătă, 2 decembrie:* Gladbach - Uerdingen; Rostock - Lautern; St. Pauli - Karlsruhe; Stuttgart - Hamburg; Bayern - Schalke; Frankfurt - Düsseldorf.

Golgeteri: 12 goluri - Elber (Stuttgart); 11 goluri - Dahlin (Gladbach), 10 goluri - Bobic (Stuttgart), 8 goluri - Baumgart (Rostock) și Zorc (Dortmund).

■ **MARIUS BREAZU**

Bundesliga

1.	DORTMUND	15	10	4	1	40-19	34 +13
2.	BAYERN	15	10	2	3	30-18	32 +11
3.	LEVERKUSEN	15	6	7	2	22-13	25 +4
4.	GLADBACH	15	8	1	6	26-26	25 +4
5.	HAMBURG	15	5	8	2	24-19	23 -1
6.	ROSTOCK	15	5	7	3	25-19	22 +1
7.	STUTTGART	15	5	7	3	33-30	22 +1
8.	SCHALKE	15	5	7	3	19-18	22 -2
9.	FRANKFURT	15	4	5	6	25-28	17 -4
10.	BREMEN	15	3	8	4	16-20	17 -7
11.	KARLSRUHE	15	4	5	6	21-26	17 -7
12.	ST. PAULI	15	4	4	7	21-26	16 -5
13.	TSV 1860	15	3	6	6	17-23	15 -9
14.	UERDINGEN	15	2	8	5	12-15	14 -10
15.	K'LAUTERN	15	2	8	5	17-21	14 -10
16.	DUSSELDORF	15	2	7	6	16-24	13 -11
17.	FREIBURG	15	3	4	8	11-22	13 -8
18.	KOLN	15	1	8	6	14-22	11 -13

UNGARIA

LINIȘTE LA POLII CLASAMENTULUI

Chiar dacă teoretic turul campionatului s-a încheiat, ultimul fluier al anului se va auzi joi, când se va juca restanța Ferencvaros - Kispest, din etapa a 4-a.

Am mai rămas datori cu partida **Kispest - Vasas,** jucată lunea trecută după închiderea ediției, fiind televizată. Au învins gazdele cu 3-2 pe un teren înzăpezit, și s-a jucat cu o minge roșie: Pentru Kispest au înscris *Piroska* (35), *Banfi* (37) și *Warzycha* (67, penalty), respectiv *Szilveszter* (9) și *Pall* (82). În min 50 Vasas ar fi putut înscrie, însă Mariassy a ratat lovitura de pedeapsă de care a beneficiat. Vaczi (Vasas) a fost eliminat în min 86.

Și acum ultima rundă. **ZALAEGERSZEG - PECS 3-1:** *Nemeth (48, 63), Leudvay (76) - Dardai (70).* Cei 7.000 de spectatori au aplaudat victoria echipei lor favorite, după un meci antrenant, disputat pe un teren foarte bun.

Surpriză la Kiskörös: **STADLER - DEBRECEN 3-2:** *Jermeiev (34), Niicenko (59, 70) - Ilea (24), Sandor (76).* Victorie de prestigiu a trupei milionarului Iozsef Stadler în fața uneia dintre revelațiile actualului sezon. De remarcat gafele fundașului Goian, care a luftat nepermis la două goluri, situații de care au profitat cei doi ruși, care nu s-au lăsat prea mult invitați pentru a înscrie.

Altă surpriză la Budapesta, unde ultima clasată a luat un punct **VASAS - HALADAS 1-1:** *Fischer (15) - Feher (31).* Cu un Negrău lent, Haladas va avea mult de furcă pentru a scăpa de retrogradare.

Vac câștigă mai multe puncte în postură de oaspete: **VAC - KISPEST 3-3:** *Schwartz (29, 62), Austin (83) - Baranyos (20), Toth (58) Warzycha (89).* Meci plăcut și palpitant prin evolutia scorului. Vizitatorii au avut în Piroska un dispecer clarvăzător, Ghindă nu a evoluat, iar Rena dă o probă de joc în Israel, împreună cu Eszenyi.

Liderul își respectă firma: **PARMALAT - BVSC DREHER 1-2:** *Horvath (60) - Vincze (15), Komodi (82).* Cea mai în formă echipă a campionatului a trecut cu bine al 15-lea val. De altfel feroviarii-berari n-au mai gustat din cupa înfrângerii din etapa a doua.

Remiză previzibilă **GYÖR - BEKESCSABA 0-0**. De 6 ani Raba Eto nu reușește să o învingă pe Bekescsaba la Györ. Miriuță a creat câteva bune ocazii pe care însă Azoitei & Co le-au ratat.

Partida **CSEPEL - UJPEST** s-a jucat ieri seară (ora 20), după închiderea ediției, iar întâlnirea **FERENCVAROS - MTK** a fost reprogramată pentru primăvara viitoare datorită faptului că gazonul stadionului Üllöi a fost "devastat", cu ocazia meciului Ferencvaros - Grasshopper Zürich disputat miercuri în Liga Campionilor.

În clasamentul golgeterilor conduce Vincze (BVSC) cu 10 goluri înscrise, urmat de Niicenko și Iermeiev (ambii Stadler) cu câte 8 reusite, Barany (Csepel), Szarvas (Bekescsaba) și Sandor (Debrecen) înscriind 7 goluri în acest tur.

Incheiem cu o stire din liga secundă. Ion "Cioacă" Roșu, care evoluează la Tiszavasvar, cu cele 10 goluri marcate, se află pe locul secund în clasamentul golgeterilor seriei de est.

■ **ȘTEFAN MARTON**

N.B.1

1.	BVSC DREHER	15	12	2	1	32-14	38 +17
2.	FERENCVAROS	13	9	0	4	24-13	27 +12
3.	UJPEST	14	8	3	3	23-13	27 +3
4.	DEBRECEN	15	8	3	4	24-16	27 +3
5.	VAC SAMS.	15	6	4	5	27-23	22 +1
6.	CSEPEL	14	6	3	5	27-23	21 +3
7.	VASAS	15	5	6	4	19-18	21 -3
8.	KISPEST	14	5	5	4	22-16	20 -4
9.	STADLER	15	4	8	3	24-23	20 -1
10.	MTK BUDAP.	14	5	4	5	28-23	19 -5
11.	ZALAEG.	15	5	3	7	22-27	18 -3
12.	BEKESCSABA	15	3	5	7	18-25	14 -10
13.	GYOR	15	3	5	7	17-27	14 -7
14.	PECS*	15	4	2	9	15-23	11 -7
15.	HALADAS	15	2	4	9	13-31	10 -14
16.	PARMALAT	15	3	1	11	15-35	10 -14

*) echipă penalizată cu 3 puncte

SPANIA

ETAPA a 14-a

San Sebastian - Barcelona 1-1, Salamanca - Bilbao 2-1, Tenerife - Compostela 1-1, Albacete - Valencia 1-3, Santander - Betis 0-0, Atletico M. - Oviedo 3-0, Gijon - Real M. 0-0, FC Sevilla - Vallecano 1-0, Celta Vigo - Merida 2-0, La Coruña - Valladolid 3-1, Español - Zaragoza 1-1.

Primera Division

1.	ATL.MADRID	14	10	3	1	24- 4	33 +12
2.	BARCELONA	14	9	4	1	34-11	31 +10
3.	ESPANOL	14	9	4	1	21- 7	31 +10
4.	VALENCIA	14	7	3	4	24-21	24 +3
5.	COMPOST.	14	7	3	4	19-17	24 +3
6.	REAL	14	6	4	4	23-17	22 +1
7.	BETIS	14	5	7	2	21-15	22 +1
8.	GIJON	14	6	2	6	20-16	20 -1
9.	BILBAO	14	5	4	5	17-16	19 -2
10.	CORUNA	14	5	3	6	18-14	18 -3
11.	TENERIFE	14	3	8	3	20-24	17 -1
12.	SEVILLA	14	4	5	5	15-20	17 -4
13.	SALAMANCA	14	4	4	6	16-18	16 -5
14.	OVIEDO	14	4	4	6	16-23	16 -8
15.	SANTANDER	14	4	4	6	14-23	16 -5
16.	SOCIEDAD	14	4	3	7	17-24	15 -9
17.	ZARAGOZA	14	4	3	7	8-17	15 -6
18.	CELTA	14	3	5	6	14-20	14 -4
19.	MERIDA	14	3	5	6	11-17	14 -7
20.	ALBACETE	14	3	3	8	14-25	12 -9
21.	VALLADOLID	14	2	5	7	15-21	11 -10
22.	RAYO VALEC.	14	3	2	9	14-25	11 -10

BELGIA

Et. 17: FC Bruges - Charleroi 0-0, St. Trond - Waregem 1-1, Seraing - Ekeren 1-1, Malines - Alost 1-0, Anderlecht - Molenbeek 1-0, Beveren - Lierse 2-2, Lommel - La Gantoise 1-1, Anvers - Standard Liege 3-2, Harelbeke - Cercle Bruges 0-2. Restanță: Ekeren - Anvers 2-0.

CLASAMENT

FC BRUGES	17	10	5	2	36-13	35
ANDERLECHT	17	10	3	4	36-19	33
LIERSE	17	9	6	2	31-19	33
MOLENBEEK	17	7	6	4	18-15	27
MALINES	17	7	5	5	22-25	26
STD LIEGE	17	6	7	4	25-19	25
CHARLEROI	17	6	7	4	32-32	25
CERCLE BR.	17	5	9	3	23-24	24
ALOST	17	6	5	6	25-23	23
HARELBEKE	17	7	2	8	21-22	23
EKEREN	17	5	7	5	27-20	22
ANVERS	17	6	3	8	25-26	21
LA GANTOISE	17	5	5	7	20-26	20
BEVEREN	17	4	5	8	18-24	17
ST. TROND	17	4	5	8	20-30	17
LOMMEL	17	4	4	9	20-29	16
SERAING	17	3	4	10	20-36	13
WAREGEM	17	3	4	10	16-33	13

FRANTA

Et 19: Strasbourg - Monaco 2-0, Auxerre - Guingamp 1-2, Paris SG - Bordeaux 3-0, Nice - Bastia 3-1, Martigues - St. Etienne 1-1, Metz - Nantes 0-0, Rennes - Gueugnon 2-1, Lyon - Lille 1-1, Lens - Cannes 1-1, Le Havre - Montpellier 2-2.

CLASAMENT

PARIS S.G.	19	12	5	2	38-16	41
AUXERRE	19	11	1	7	37-21	34
METZ	19	9	7	3	18-11	34
LENS	19	8	9	2	22-13	33
NANTES	19	8	8	3	21-15	32
GUINGAMP	19	8	8	3	16-12	32
STRASBOURG	19	8	7	4	28-16	31
RENNES	19	8	5	6	24-22	29
MONTPELLIER	19	7	6	6	26-24	27
BASTIA	19	8	3	8	26-28	27
MONACO	19	7	4	8	26-26	25
NICE	19	7	4	8	23-23	25
LE HAVRE	19	6	5	8	15-25	23
BORDEAUX	19	6	4	9	21-25	22
LYON	19	4	9	6	17-20	21
ST. ETIENNE	19	4	7	8	23-33	19
LILLE	19	3	7	9	14-24	16
MARTIGUES	19	4	3	12	14-27	15
GUEUGNON	19	2	8	9	13-25	14
CANNES	19	3	4	12	19-35	13

OLANDA

Et. 15: Heerenven - Twente 1-1, Sittard - Feyenoord 1-0, Breda - Volendam 4-0, Deventer - Kerkrade 1-2, Graafschap - Tilburg 1-2, Nijmegen - Eindhoven 0-5, Sparta - Rotterdam - Waalwijk 1-0, Arnheim - Utrecht 2-1.

CLASAMENT

AJAX	15	14	1	0	55-5	43
EINDHOVEN	15	12	2	1	52-9	38
TILBURG	15	7	6	2	35-18	27
HEERENVEN	15	6	7	2	25-23	25
BREDA	15	6	6	3	26-13	24
KERKRADE	15	6	6	3	17-16	24
SPARTA ROTT.	15	7	3	5	22-24	24
FEYENOORD	15	6	4	5	34-26	22
GRONINGEN	15	6	3	6	24-29	21
ARNHEIM	15	5	5	5	25-27	20
WAALWIJK	15	6	2	7	19-23	20
TW.ENSCHEDE	15	4	5	6	20-27	17
SITTARD	15	4	3	8	13-30	15
VOLENDAM	15	3	4	8	13-32	13
UTRECHT	15	2	5	8	14-28	11
NIJMEGEN	15	3	2	10	15-41	11
DEVENTER	15	1	4	10	19-33	7
GRAAFSCHAP	15	1	4	10	14-38	7

PORTUGALIA

Et. 12: Boavista - Leiria 5-0, Belenenses - Felgueiras 0-1, Sporting Lisabona - Amadora 6-2, Gil Vicente - Guimaraes 2-0, Chaves - Tirsense 2-0, Leca - Salgueiros 1-1, FC Porto - Maritimo 6-0, Campomaiorense - Farense 1-0, Braga - Benfica 1-2.

CLASAMENT

FC PORTO	12	10	2	0	28-2	32
SPORTING LIS.	12	8	3	1	28-10	27
BOAVISTA	12	8	2	2	25-8	26
BENFICA	12	7	3	2	15-10	24
MARITIMO	12	6	1	5	19-16	19
GUIMARAES	12	5	3	4	15-13	18
BELENENSES	12	5	3	4	14-12	18
SALGUEIROS	12	3	8	1	15-11	17
FELGUEIRAS	12	4	5	3	14-10	17
BRAGA	12	5	2	5	13-18	17
FARENSE	12	4	1	7	11-15	13
LEIRIA	12	4	1	7	14-25	13
GIL VICENTE	12	3	3	6	10-16	12
AMADORA	12	2	4	6	11-19	10
CHAVES	12	2	3	7	16-24	9
TIRSENSE	12	1	6	5	8-16	9
LECA	12	2	3	7	8-18	9
CAMPOM.	12	2	1	9	7-28	7

SPECULAȚII INEXPLICABILE

N-am scris și n-am vorbit niciodată exaltat despre echipa națională. Asta pentru că o dată cu trecerea timpului am învățat să prețuiesc echilibrul, mai ales în jurul acestui joc. Balonul rotund este capabil ca astăzi să te ridice în slăvi, iar mâine să te arunce în abisul uitării, situații limită în care schimbul brusc de macaz poate duce la deraieri. Dar, ecourile post Kosice nu vor să facă uitat momentul deschiderii căii către Anglia, iar calificarea rămâne o performanță...

Îmi este însă foarte greu să înțeleg argumentele care vor să minimalizeze rezultatul obținut în fața slovacilor, ba mai mult, emfaza cu care diverși "cunoscători" încearcă să impună pe toate canalele varianta unui aranjament. Bolnavi de sindromul competiției interne, încercăm adeseori să generalizăm, cu aerul doct al cunoscătorilor, experți în toate și nimic, înghesuiți în strâmtele tipare autohtone, care dictează chiar primii pași în educația copiilor: nu abecedarul, ci faptul că fiecare individ are un preț!... Dar, vai! Aranjament? Cu cine? Pentru că, fără să vreau, mi-am reamintit ceea ce credeam uitat pentru totdeauna: coșmarul de la Bratislava, când visam la calificarea pentru Euro '84...

Orașul viselor noastre - astfel era denumită Bratislava

CÂINII LATRĂ, CARAVANA TRECE...

de Miki Junea

în editorialele sportive ale vremii, adică în acel sfârșit de noiembrie 1983... străzi curate... lumină... căldură în hotel, tramvaie și restaurante, peste tot și toate, cocheta berărie "La Svejk", loc cum nu se poate mai bun pentru sărbătorirea unei eventuale calificări... Așa credeam noi. Numai că golul egalizator al lui Luhovy, înscris cu cinci minute înainte de final (moment în care reputatul Ioan Chirilă s-a reapucat de fumat, după douăzeci de ani!), a aprins spiritele într-un așa hal, încât fluierul de încheiere al lui Palotay, care consfințea un meci egal și totodată calificarea echipei României, a dezlănțuit ca la o comandă o ploaie de sticle asupra terenului de joc, cum n-am văzut la noi nici în cel mai înverșunat derby județean! Tin minte că la un moment dat, orbit de reflectoare, am simțit mai mult decât să văd, ceva ce zbura către mine. Am sărit pur și simplu într-o parte, obiectul cu pricina fiind recepționat din plin, în teastă, de un venerabil bătrânel ce mi-a declarat că venise pentru prima oară în viața lui la un meci de fotbal! Și-a rămas cu amintirea de rigoare: o gaură de toată frumusețea, din care curgerea sângelui abia a putut fi oprită... Dar asta n-a fost tot. Pe aleile din jurul stadionului, români de-ai noștri, găsiți izolați, erau bătuți cu sălbăticie... cum să-i ajuți când tu nu te simțeai la adăpost? Ceva mai încolo, către locul unde se afla autocarul pus la dispoziție de gazde, două Dacii, cu numere de Mureș și Arad își dădeau ultima suflare sub săriturile unui grup autohton, bine "încălzit" de licorile îngurgitate: geamurile și parbrizele erau sparte de mult... se desăvârșea tocmai operațiunea de "ondulare" a tablei... Este inutil să vă mai spun cum am ajuns la hotel, după ce, la restaurant au refuzat pur și simplu să ne mai servească masa. Care fusese plătită, pentru încă o zi, cu serviciile aferente! Am luat hotărârea s-o lăsăm în plata Domnului de Bratislavă și să plecăm... oricum, pe străzi nu mai puteam ieși. Ușor de zis, greu de făcut. Pentru că, prin oraș, vendettele atinseseră apogeul, amintindu-ne de Noaptea Sfântului Bartolomeu, cu suporterii români în rolul girondinilor... În sfârșit, am ajuns la gară, unde a trebuit să așteptăm cu maximă prudență plecarea altor două trenuri, către Praga și Brno, pentru ca spiritele să se mai liniștească... Și n-a fost ușor deloc, ultima încăierare izbucnind la restaurantul gării, când, cu o tavă de mâncare în mână și cu o halbă de bere în alta, așteptam într-un colț eventualul agresor, hotărât să-i dezart acestuia conținutul din ambele mâini în cap! (Păstrez și acum halba cu pricina)! Am scăpat până la urmă din acel infern, jurând să nu mai pun piciorul niciodată pe un stadion de-al locului. Aveam să aflu după câteva zile că în țară, unii semeni de-ai noștri reveniseră de la Bratislava în sicrie de plumb...

Și-atunci, mă-ntreb: cu cine să aranjăm noi meciul de la Kosice? Și pentru ce? Cu cine să găsim dialogul capabil să ducă la intimitățile care nasc un asemenea gest? Sunt întrebări asupra cărora se poate reflecta îndelung, judecând bine, dar bine de tot, și diferența de valoare ce ne este, oricum, favorabilă. Și asta, repet, pentru a nu umbri cu tot dinadinsul o performanță de care trebuie să ținem cont și s-o apreciem ca atare.

AJAX - LA UN PAS DE MILAN

POSTSCRIPTUM LA CUPELE EUROPENE

Învingând și la Madrid, Ajax și-a extins perioada de invincibilitate în Champions League la 16 meciuri consecutive, fiind la doar 90 de minute de recordul absolut al cupelor europene, deținut de AC Milan.

În runda disputată săptămâna trecută, apele au început să se mai limpezească în Liga Campionilor, ceea ce nu este cazul în Cupa UEFA, unde, datorită rezultatelor strânse, eventual Milan (având în vedere maturitatea în joc a italienilor) și Bayern (cu evoluții remarcabile pe terenuri străine) se pot socoti deja calificate pentru primăvară. Celelalte 6 întâlniri, chiar și cea de la Barcelona, pot fi deschise oricărui rezultat.

CHAMPIONS LEAGUE — TABLOUL SFERTURILOR SE RĂSTOARNĂ?

8 jocuri - 3 victorii ale gazdelor, 3 remize, 2 victorii oaspeții
25 goluri marcate (16 gazdele - 9 oaspeții)

Cu toate că echipele "cu greutate" au fost plasate în grupele C și D, nu se pot trece cu vederea performanțele liderelor primelor două grupe, Panathinaikos Atena și Spartak Moscova. Grecii pătrund în sferturi după 25 de ani, trupa lui Domazos, Antoniadis, Ikonomopoulos neoprindu-se decât în finală, în fața Ajax-ului (0-2). În ceea ce îi privește pe ruși, ei au devenit port-drapelul fotbalului din est la nivelul cluburilor, datorită mai ales unei politici manageriale interesante, care le-a adus până acum 5 victorii consecutive. În ambele grupe lupta pentru locul secund rămâne deschisă, cu ușoare avantaje pentru FC Nantes și Legia Varșovia.

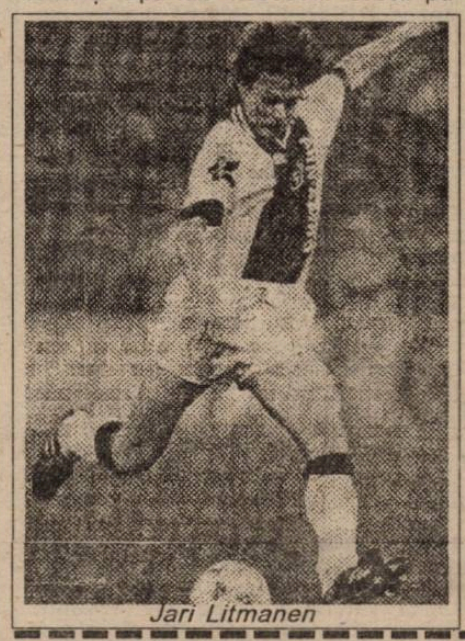

Jari Litmanen

Prin victoria realizată la Torino, Borrusia a împușcat doi iepuri: a scăpat mai rapid de emoțiile calificării și a înfrânt "Complexul Juventus", care s-a tinut scai de galben-negrii în ultimii ani. Văzându-se cu sacii în cărută (adică după prima victorie a echipei sale la Torino), antrenorul Ottmar Hitzfeld pare a fi scos coltii: "Nu ne e frică de nici o echipă. Când prindem o zi bună, putem bate pe oricine" spunea tehnicianul german. În primăvară, germanii vor trebui să prindă chiar două zile de excepție, pentru că întâlnesc Ajax-ul...

Cât despre Steaua, ea a făcut un joc curajos la Glasgow, binevenit pentru experiența viitoare a câtorva dintre tinerii ei jucători...

Meciul zilei s-a jucat pe Bernabeu, între două echipe care au colecționat până în prezent 98 de trofee în competițiile interne și internaționale. Cu trofeul în vitrină, dar și cu ascendentul victoriei cu 1-0 în semifinalele CCE din primăvara lui 1973, pe același stadion (ultima întâlnire la Madrid în CCE între cele două) Ajax a depășit clar un Real în derivă în fața a 4.000 de compatrioți, pierduți printre ceilalți 90.000 de mădrileni. Cu 160 milioane DM datorii, clubul condus acum de Lorenzo Sanz (instalat lunea trecută) a făcut totuși un pas: i-a prelungit contractul antrenorului Valdano până în vara lui 1998! Deși arbitrul Krug nu a acordat două goluri perfect valabile (Finidi și Litmanen), Kluivert a deschis scorul, iar același finlandez Jari Litmanen (24 de ani, în fotografie) a fost omul zilei, înscriind un nou gol și "regizând" toate acțiunile echipei sale.

De remarcat "repriza" de pugilism de la Moscova (minutul 4!!) dintre Graeme Le Saux și David Batty (ambii Blackburn). Le Saux a "participat" dealtfel direct la toate cele 3 goluri primite de echipa sa. Ultima idee: după ce n-au găsit drumul spre porțile adverse timp de 4 meciuri, elvețienii de la Grasshopper au marcat primele lor goluri în Champions League, toate la Budapesta!

Rezultate: Grupa A: Panathinaikos - Aalborg 2-0, FC Potro - FC Nantes 2-2. Grupa B: Spartak Moscova - Blackburn Rovers 3-0, Rosenborg Trondheim - Legia Varșovia 4-0. Grupa C: Juventus Torino - Borussia Dortmund 1-2, Glasgow Rangers - Steaua 1-1. Grupa D: Real Madrid - Ajax 0-2, Ferencvaros - Grasshopper Zürich 3-3.

Ultima etapă a grupelor, miercuri 6 decembrie programează meciurile: FC Nantes - Panathinaikos, Aalborg - FC Porto, Legia Varșovia - Spartak, Blackburn - Rosenborg, Steaua - Juventus, Borussia - Rangers, Ajax - Ferencvaros, Grasshopper - Real.

CUPA UEFA — MILAN ADUCE SOARE ÎN PENINSULĂ

8 jocuri - 6 victorii ale gazdelor, 2 remize
17 goluri marcate (14 gazdele - 3 oaspeții)

După pilulele amare înghițite de suporterii italieni marți și miercuri (vezi înfrângerile Romei și Juventusului), joi seara trupa lui Capello a obținut singura victorie italiană, în fața echipei Sparta Praga (medie de vârstă 22,9 ani, cea mai tânără echipă a campionatului ceh) scotându-l la rampă pe George Weah, autorul ambelor goluri. Interesant este că ambele echipe au ca sponsor principal cunoscuta firmă Opel. Numai că la Milano, inscripția cunoscutelor automobile a apărut doar pe tricourile italienilor, urmând ca peste două săptămâni rolurile să se inverseze. Cea mai clară victorie a realizat-o Bayern, de fapt Klinsmann, autorul tuturor celor 4 goluri ale bavarezilor. O altă echipă victorioasă la mai mult de un gol diferență este Girondins Bordeaux care, de la începutul acestui sezon a disputat deja 31 de meciuri (Reamintim că Bordeaux și Lens au obținut dreptul de a juca în Cupa UEFA după prestația foarte bună din Cupa Intertoto).

Rezultate: PSV Eindhoven - Werder Bremen 2-1, Bayern - Benfica 4-1, Slavia Praga - Lens 0-0, Bordeaux - Betis Sevilla 2-0, Bröndby - Roma 2-1, Nottingham - Lyon 1-0, FC Sevilla - Barcelona 1-1, Milan - Sparta Praga 2-0.

Returul va avea loc marți, 5 decembrie, cu excepția partidei Sparta Praga - Milan, programat pentru joi, 7 decembrie. ■

PRIN EUROPA, ÎN RITM DE SAMBA ȘI ÎN SALTURI DE CANGUR

În cazul ambelor țări, culorile sunt aceleași: galben-verde. Situate în emisfera sudică, Brazilia și... continentul Australia se află la o distanță de mii de kilometri în privința... performanțelor fotbalistice - prima, cvadruplă campioană mondială, a doua, calificată doar la WM 1974 din Germania - dar, atât pentru fotbaliștii brazilieni, cât și pentru cei australieni, tărâmul făgăduinței este Europa. În ambele cazuri, mirajul continentului nostru este enorm... 71 de mercenari brazilieni, respectiv 118 australieni, împânzesc la ora actuală bătrâna Europă. Dar dacă brazilienii, al căror influx a mai scăzut recent, datorită și "invaziei africane" și ușoarei redresări financiare a clubu-rilor lor, poposesc în marea lor majoritate prin primele ligi din Occident, australienii în schimb sosesc în continuare galopant, multumindu-se și cu echipe din ligi inferioare...

...Deci, alături de alți 44 de sud-americani din Europa, dintre care argentinienii sunt 25, iar uruguayenii 9, iată o listă *IN RITM DE SAMBA: Anglia - 2:* M Isaias (Coventry) și Juninho (Middlesbrough); *Belgia - 10:* Reinaldo (Anderlecht), Junior (Aalst), De Sousa (Lierse), M Pereira (Mechelen), C R Pereira, Wamberto, Emildson, Edson (toți Seraing), Dinga (Standard) și Amorin (Waregem); *Franța - 6:* William (Bastia), Valdeir (Bordeaux), Marcelo (Lyon), M S Isaias (Metz), Anderson (Monaco) și Rai (PSG); *Germania - 7:* Cesar (Dortmund), Rodrigo, Hubner și Sergio (toți Leverkusen), Manzi (St. Pauli), Elber (Stuttgart) și Baiano (Bremen); *Olanda - 3:* M Santos (Ajax), Carvalho (Feyenoord) și Ronaldo (Eindhoven); *Italia - 6:* Alexandre (Atalanta), Gerson (Bari), Cruz (Napoli), Aldair (Roma), D S Roberto Carlos și Caio (ambii Inter); *Portugalia - 28:* Ricardo Gomes, Ailton și Valdo (toți Benfica), Lula (Belenenses), Sergio Duarte, Artur, Nelson și Bertollazzi (toți Boavista), Borcato și Evandro (Braga), Joel și Tarcisio (Campomaiorense), Dino și Riva (Chaves), Cacioli (Farense), Roberto Carlos, Luciano și Nene Santarem (Gil Vicente), Isaias (Leca), Robson, Edmilson și Gustavo (Maritimo), Aloisio (Porto), Assis (Sporting), Luis Carlos și Fernando Almeida (Salgueiros), Baptista (Tirsense), Alvarez și Emerson (Guimarães); *Spania - 9:* Fabiano (Compostela), Mauro da Silva și Bebeto (Coruna), Sinval (Merida), Guilhermo (Rayo), Ivan Rocha (Valladolid), Moacir (Sevilla), Mazinho și Viola (Valencia)...

...Iar acum, *ÎN SALTURI DE CANGUR:* dacă schitați cumva un zâmbet ironic la adresa fotbalului australian, atunci vă sugerez să contactați federațiile scoțiană și argentiniană, pentru lămuriri în privința "cangurilor". Căci acum 10 ani, într-un baraj decisiv pentru calificarea la mondialele din Mexic '86, a fost Scotia - Australia 2-0 și 0-0. Cu greu. Iar într-un baraj tot atât de decisiv, însă pentru calificarea la US World Cup '94, a fost Argentina - Australia 1-0 și 0-0. Foarte greu. Așadar, de unde acest enorm progres la Antipozi? Ne explică Scott Crebbin, de la Federația Australiană, ASF: "*Astăzi, mai mulți copii joacă fotbal decât rugby în 15, respectivîn 13, sau decât Australian Rules* (n. n.: un fel de rugby, australian)." Apoi, Australia are și acest Institut Australian de Sport. La olimpiade și campionate mondiale australienii luptă permanent, și câștigă medalii, la mai toate sporturile (disciplinele), grație acestui Institut, care depistează, creste și lansează tinere talente. Este, dacă vreți, ceva în genul centrului național de gimnastică de la Deva. Și la acest Institut de Sport se pregătesc și cei mai buni fotbaliști australieni, cum ne spune mr. Crebbin: *"Ei se antrenează pentru fotbalul modern 7 zile pe săptămână, timp de 2-3 ani, într-un sistem de joc cu libero, fiindu-le totodată oferit un calendar competițional internațional extrem de bogat în perioada junioratului."* Dintre cei 118 "canguri" care evoluează prin Europa, peste 30 sunt în Anglia, iar 11 dintre acestia tocmai în Premier League. Ei bine, 2/3 dintre australienii "englezi" sunt absolventi ai Institutului de Sport. Ultimul recrut este Andrew McDermott, la QPR Londra. Credeți că managerul acestui team, Ray Wilkins, un fost mare jucător, chiar și pe la AC Milan, a făcut de nebun drumul până la Sydney, pentru un necunoscut? Eu nu cred. Ar mai fi și faptul că acești tineri sunt foarte ieftini, totodată neavând nevoie de permis de muncă în Marea Britanie, Australia fiind încă sub stindardul Regatului Unit. Și apoi, noii cuceritori ai Angliei, gen McDermott, își au înaintașii lor: Craig Johnston a devenit, în 1986, cu Liverpool, al doilea australian care să joace într-o finală de Cupa Angliei, după Joe Marston, în '64, cu Preston. Dar faptul că 5 internaționali australieni joacă în liga a doua engleză, și anume Zeljko Kalac și Steve Corica, la Leicester, Carl Veart, la Sheffield Utd., Andy Bernal, la Reading, și Jason van Blerk la Millwall, i-a cam înfuriat pe federalii australieni, care consideră că cei mai buni oameni ai lor nimeresc cam aiurea. Așa încât, pentru a stopa imigrația, federația, în cooperare cu guvernul federal, a declanșat o schemă de pregătire specială pentru tinerele staruri și a reorganizat Liga Națională, una semiprofesionistă, care dealtfel se desfășoară tocmai acum, în perioada verii australe, și care din sezonul viitor, 1996-'97, se va extinde eventual și în sud-estul Asiei Orientale!

● **MIHAI COMȘULEA**

AJAX, CA ȘI ZVEZDA ÎN '91?

Astăzi se dispută la Tokyo a 34-a finală a Cupei Intercontinentale, între Ajax Amsterdam, câștigătoarea Champions League, și Gremio Porto Alegre, învingătoare în Copa Libertadores. Organizată în premieră în 1960, finala s-a disputat în sistem tur-retur până inclusiv la ediția sa din 1979, cu o singură excepție (1973), din 1980 învingătorii fiind decisi în urma unui singur meci, decisiv, la Tokyo. Actuala gazdă a finalei a fost aleasă în urma unui deceniu 7cu câteva meciuri mult prea dure pe tărâm sud-american, în 5 rânduri câștigătoarele Cupei Campionilor Europeni refuzând din această cauză să-și apere sansele, fiind înlocuite de învinsele lor din finalele europene.

Cât despre finalistele actualei ediții, Ajax a mai jucat o singură dată pentru Cupa Intercontinentală, câștigând-o, în 1972, 1-1 și 3-0 cu Independiente Buenos Aires (Argentina), același lucru fiind valabil și pentru Gremio, dar în 1983, 2-1 cu Hamburger SV. Dar dacă Olanda a mai avut doar de două ori echipe în finală, pe Feyenoord în '70 (2-2 si 1-0 cu Estudiantes), și pe PSV în '88 (2-2 și 6-7 la penalty-uri cu Nacional Montevideo), brazilienii în schimb se pot lăuda cu alte cinci succese si o finală disputată, și anume 3-2 și 5-2, în '62, pentru Santos (cu Benfica), 2-4, 4-2 și 1-0, în '63, pentru aceeași Santos (cu Milan), 3-0, în '81, pentru Flamengo (cu Liverpool), 2-1, în '92, pentru Sao Paulo (cu Barça), 3-2, în '93, pentru aceeași Sao Paulo (cu Milan), respectiv 0-0 și 0-2, în '76, în defavoarea lui Cruzeiro, în disputa cu Bayern.

Ar mai fi de spus că scorul general Europa - America de Sud este 13-20, ultimul succes european fiind opera lui Crvena Zvezda Beograd, în '91, contra chilienilor de la Colo-Colo (3-0), iar ultima finală, cea de anul trecut, revenind lui Velez Sarsfield (Argentina): 2-0 cu Milan.

■ Marcio Santos, de la Ajax, va evolua împotriva compatrioților săi brazilieni.

■ Penarol și Nacional, ambele uruguayene din Montevideo, și Milan, au câștigat fiecare de câte trei ori trofeul.

■ Prima finală "japoneză", din 1980, a fost Nacional Montevideo - Nottm Forest 1-0.

■ Recordul de spectatori s-a înregistrat în mansa a doua a ediției '63, 150000 spectatori la Rio de Janeiro, la Santos - AC Milan.

■ Meciul de astăzi va fi oficiat de englezul David Elleray, arbitru internațional din '86, în viața de zi cu zi fiind directorul școlii de băieți Harrow, din nordul Londrei.

Q.P.R.

POLI PESTE GLASGOW RANGERS

FOTBAL vest

Anul V Nr. 47 (201) ● 5-11 Dec. 1995
Apare marți ● 12 pagini ● 500 lei

■ MAGNET ■ MAGNET ■ MAGNET ■ MAGNET ■

EL FUGITIVO

DUPĂ CE S-A CREZUT CASSIUS CLAY BEBE MITU ARE IMPRESIA CĂ E PAPILLON!

DIALOGURI INERENTE ☛ PAG. 2

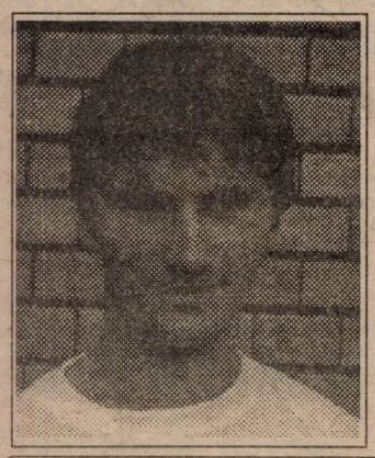

ADRIAN SĂVOIU

"De când a venit Dembrovschi, avem altă vână"

După modelul Peluzei Sud și Poli a devenit ULTRA VIOLA

VOCEA PORUMBELULUI paf

(nu iese fum fără zvon, mai ales acum!)

Adevărul e că lui Viorel Boiț i-a ieșit totul! După plecarea lui Anghel l-a schimbat pe nea Costică, după fuga lui Macavei, l-a suspendat pe Contra... Și i-a ieșit mai mult decât... totul. Ce e, e. Un președinte trebuie să fie și inspirat. Că dacă nu-i ieșea, ce i-ar fi auzit urechile (și "Urechea ciulită"!): *"Păi da, că Boiț l-a schimbat pe Rădulescu și uite!"* sau *"Păi cum să-l scoți din lot pe Contra când..."* Acum, pe la mine, pe la "porumbei" nu auzi decât: *"Bine a gândit dl. Boiț totul!"* Ce mai, când e să-ți iasă, îți iese totu'. Păi eu n-am crezut că voi vedea druckeri mai fericiți decât miercuri seara, după "bomba" de la Constanța. Unu', super încântat, mi-a spus chiar: *"Ionică, acum că am bătut la Farul, putem să mergem la pace cu Steaua!"* Mi-am cam ieșit din pene, dar am așteptat sâmbăta. Și am văzut druckeri și mai fericiți! Peste douăj' de mii! Acum trei ani, când cu rușinosul "pareggio" cu Dinamo, am văzut 30.000 de druckeri întorcându-se cu spatele la teren! Păi nu-i mai bine așa? Sunt convins că dacă băieții pierdeau sâmbătă cu Steaua nimeni nu le întorcea spatele! Pentru că s-au bătut ca niște lei! Și au fost peste leii britanici de la Rangers! Chit că Poli de acum trei ani a jucat apoi cu Realul, iar Poli de acum nu va juca. Deși, cum au pornit-o Dembo și Șunda... Chiar mă întreb ce le-au făcut antrenorii băieților de zburdă așa? Cred că s-au pus cu modestie pe treabă și i-au convins că-s fotbaliști! Curios de alte secrete, m-am pitit pe pervazul vestiarului și înainte și după meci. Înainte de meci, Dembo le-a spus băieților: *"Dacă aveți sânge-n pix, acum să vă văd..."* Atât! Iar după meci, Șundică a încheiat: *"A fost un rezultat normal."* No comment! Seara, în jur de 11, am tras un zbor prin gară. Și ce am văzut? Jucătorii Stelei se îmbarcau în rapidul de București! Deci nu charter, nu avion militar, ci tren. Zeii au coborât pe pământ. Succes miercuri cu Juve! Dacă-i bateți, polițiștii vor visa și mai frumos!

ION GOLUMBU

P.S.: Dinamo - Ceahlăul 0-0. Nici un semn de exclamare. Pentru că, îl parafrazez pe Șunda, a fost un rezultat normal. Normal pentru o echipă care crede că Poli îi poate accepta pe Kadar și Bordeianu la schimb cu Macavei și Contra. N-avem nevoie nici de Mateuț, nici de Lupu. Lupu care, după meciul cu Ceahlăul s-a răfuit cu un spectator după "modelul Cantona"! Mai aud că suporterii dinamoviști au încercat să-i atace după meci pe proprii fotbaliști! Contra, mi-e teamă că ți-ai ales greșit echipa!

NUMAI ÎN vest FOTBAL PUTEȚI CITI:

☛ BRAZII DIN BUCUREȘTI SUNT DE GOVÂNDARI
☛ LĂZUREANU, CA MICHAEL SCHUMACHER
☛ LA CINE-I ȘTAMPILA VULTURILOR?
☛ AZI SE JUDECĂ RECURSUL CFR-ULUI
☛ RED FIGHTERS AU RĂMAS FĂRĂ TOBĂ
☛ PLOUĂ CU ... AMENZI ÎN C-CARAȘ

HENȚ CU ...MÂNA

FOTBAL-PANE CU SOS DE GRILĂ

Volens-nolens, trebuie să admitem că noțiunea de loco-patriotism al fotbalistului devine, pe zi ce trece, un fel de pită uscată metamorfozată în pesmet devreme ce praful de pită, din punct de vedere estetic, joacă un rol important în cosmetica de tip pané a cașcavalului, delicatesă titulară în gastronomia loco-fotbalistului sau a celui de aiurea.

Cum fotbalul mai înscrie și goluri în stomac iar pofta de joc vine mâncând, se mai întâmplă ca unii din clienții bistroului POLIsportiv, gurmanzi fiind, să saliveze intensiv la vederea cașcavalului cu găuri regulamentare, copt după rețete compensate în răbdări prăjite pe GRILA bucătăreselor cu ochi albaștri și bulane epilate, ori la mirosul celui din bufetul Gării SAMSUNG, unde șvaiterul are găurile astupate cu gologani și-i gătit după rețeta "tehnologiei pentru o viață". În consecință, druckeri bănățeni si neconsolați, dacă mai aveți poftă de mâncare, așezați-vă la masă, beți o răchie și rumegați dilema: oare BĂTRÂNU, VARGA, MACAVEI ori CONTRA suferă sau nu de indigestie după cașcavalul țalului Procuror și (d)inamovibil ? Răspuns: NU ! Argument: pentru că, din moment ce l-au comandat, l-au digerat și l-au achitat cu dispoziție de ... plecare, înseamnă că le-a priit. Să le fie de bine ! Că, de la cașcavalul cu vipuscă la strudelul de Lugano ori kebapul cu SPOR turcesc nu-i decât o distanță de câțiva parai, ăștea-s problemele de import-export ale bucătăriei interne.

Tocmai d-aia nu înțeleg de ce șefii de sală ai ospătăriei POLIsportive și studențești se lamentează-n stânga și-n dreapta că le-a plecat musteria cu jambiere din local, cașcaval - vârtej pe usa din dos, fără să achite consumația din meniul cu legământ parafat, atâta timp cât cei în cauză, n-au fost nici primii și nici ultimii consumatori ce s-au ghiftuit la masa lor făcându-și, mai apoi, siesta prin alte părți, cu datoria neîmplinită !?

Ăsta poate fi s-un semn bun, zic eu, căci iată, paradoxal, rentabilitatea afacerii a crescut prin reinvestirea - la fix - a capitalului tehnico-tactic (blocat o vreme în contul băncii ... de rezerve) cât și prin aportul de fidelitate al acționarilor-convivi, rămași după ora închiderii să-și onoreze tratația prin capitalizarea " ADEVĂRULUI " violet întru ierarhia firmei și salvarea de la faliment. Și dacă " ce naște din fotbalist, cașcaval pané mănâncă" înseamnă c-am învățat ca de-acum încolo să nu șutăm cu picioru-n BILĂ și să ne păstrăm clienții servind concurenței, dornică de trufandale violete, un cârnat cu cel mai pur șvaiter ... ciobănesc și garnitură de CIUCIUperci. Cu scuzele de rigoare că, pe motiv de alpinism, ne lipsesc oile.

Să-i stea-n gât, c-așa vrea muschii și GRILA firmei noastre.

O, Dane ! " TATĂL nostru cel MARE și BUN " ! Cere tu acolo sus, în Eden, un time-out de vreo 50 de ani și vino aicea, jos, să le mai arăți o dată gresnicilor cum mâncai Tu altădat' fotbalul cu nesat și cu scoțieni cu tot, chiar dacă era ca pita uscată !

NeGrilă

dialoguri inerente

ADRIAN SĂVOIU

"De când a venit Dembrovschi, avem altă vână"

REP: *Adi, deși ești un produs sută la sută al fotbalului timișorean, ai ajuns să joci la Poli după...*

A.S.: După cinci ani de peregrinări. Doi i-am petrecut la Steaua și trei la Brașov.

REP: *Hai să dăm puțin timpul înapoi, la începuturile tale fotbalistice...*

A.S.: Am început fotbalul la CSȘ,antrenor fiindu-mi dl. profesor Botescu. La 17 ani, am venit la Poli, antrenor fiind pe atunci tot nea Costică Rădulescu. Am plecat al Steaua, la un schimb tot al lui nea Costică...

REP: *A fost o plecare forțată...*

A.S.: Eu nu vroiam să plec din Timișoara, dar de la club mi s-a spus că sunt actele deja făcute!

REP: *La schimb cu cine?*

A.S.: Nu știu. Știu numai că la Poli a venit Cașuba, tot la cererea lui nea Costică.

REP: *Cum a fost la Steaua?*

A.S.: Am ajuns prea tânăr la Steaua. N-aveam jocuri în picioare, deși eram titular în națională de juniori.

REP: *Deci debutul tău în prima ligă a fost la Steaua. Apoi Steaua, după doi ani, a renunțat la tine...*

A.S.: Jenei și Iordănescu au plecat, a venit Pițurcă și a renunțat la mine. Am fost dat la Brașov. Au fost discuții să vin acasă, dar...

REP: *Ai făcut cu Brașovul un meci remarcabil la Timișoara, cu Poli. Brașovul a câștigat atunci cu 1-0 și Timișoara te-a regretat încă o dată. Au mai trecut doi ani și, toamna trecută, ai venit în sfârșit la Poli, la schimb cu Strizu. Cum a fost revederea cu clubul de la care ai plecat?*

A.S.: Cred că am început destul de bine. Am dat golul acela important cu Tractorul, dar apoi nu știu ce s-a întâmplat. Lui nea Costică, nu știu de ce, nu i-a plăcut de mine...

REP: *Adi, au fost voci în mediile fotbalistice timișorene care-l regretau pe Strizu și s-a spus chiar că a fost o greșeală că ai fost adus la Poli...*

A.S.: După prestațiile mele, era normal să apară cele păreri. Dar am fost folosit doar mijlocaș dreapta. Se știe, cel puțin în anturajul clubului, că sunt un jucător de moral. Cred că văzând că nu mi se dă încredere, am jucat slab... Nu pot să joc mijlocaș dreapta, ci doar vârf împins. Așa am jucat în ultimele trei etape...

REP: *Etape în acre ai marcat trei goluri! După o lungă perioadă de "secetă". Perioadă în care nu ți-a "mers". Chiar îmi mărturiseai, după partida pierdută cu Rapidul, că... nu puteți nimic. Ce era cu echipa atunci?*

A.S.: După ce a fost schimbat Costică Rădulescu și a venit dl. Dembrovschi, a apărut o nouă vitalitate. De mobilizat, ne mobilizam noi și înainte, dar acum, cum spunem noi fotbaliști, avem altă vână.

REP: *S-au schimbat antrenamentele?*

A.S.: Chiar radical. Cu nea Costică, erau foarte statice. Acum ele se bazează pe mișcare, sunt mult mai interesante, mai dinamice. Nu se repetă, nu sunt aceleași. Și atunci nu intervie plictiseala.

REP: *Acest ultim șir de rezultate foarte bune nu a coincis doar cu schimbarea antrenorilor, ci și cu reintrarea lui Vlaicu și revenirea, după 9 ani, a lui Rotariu.*

A.S.: Contează foarte mult. Mijlocul este foarte puternic, iar în față avem mult mai multe mingi. Sorin și Roti știu să țină mingea, știu când să paseze, știu când să forțeze un fault.

REP: *Până când ai contract cu Poli?*

A.S.: Toamna trecută am semnat pe trei ani. Și mă bucur că am venit acasă. Dealtfel și problemele care le-am avut la Brașov au fost pentru că am vrut să vin la Timișoara. Ce m-a impresionat însă e că la meciul lui Poli de la Brașov, publicul m-a aplaudăt.

REP: *La un moment dat semnalam posibilitatea de a da o probă la Steaua Roșie. N-ai mai ajuns...*

A.S.: Nu puteam să mă duc de unul singur, deși Florin Iacob mi-a spus că sunt așteptat. Dar era așa, o modalitate de parcă mă ofeream singur. Nu era o soluție.

REP: *Ești mulțumit acum că joci la Poli? Sau te mai gândești la București?*

A.S.: Nu. Evident nu. Am fost în București, știu despre ce e vorba. Am familia la Timișoara și mă simt foarte bine acasă.

A consemnat

DUKI POPOVICI

PRIVIND ÎNAPOI ȘI ÎN PERSPECTIVĂ

AVANCRONICA SP. STUD. - POLI

Dembo, ca pe vremea Guadalajarei

.. era titlul primei victorii obținută de Poli în București contra Sportului Studențesc. Asta se întâmpla la 6 aprilie 1975, când, pe stadionul Republicii, actualul antrenor al Politehnicii înscria ambele goluri ale violeților, în minutele 13 și 81, pentru bucureșteni înscriind Țolea (min. 53). Arbitrul Mircea Rotaru din Iași a condus, în fața a 5.000 de spectatori, următoarele formații: SPORTUL: Suciu - Tănăsescu, Cazan, Măndoiu, Manea - A. Rădulescu, Oct. Ionescu (46, Chihaia), Marica - Leșeanu (70, Roșu), M. Sandu, Țolea. POLI: Jivan - Popa, Păltinișanu, Arnăutu, Maier - Mehedințu, Crîngașu, Dembrovschi - Anghel, Voinea, Petrescu.

Să mai remarcăm faptul că în perioada 1985-1992, timișorenii nu au pierdut la București. Nu-i mai puțin adevărat că de la meciul disputat în sezonul 1990-91, studenții n-au mai marcat la București. Numai că acum jocul se dispută la Tg. Jiu, o altă premieră pentru violeți. Poate se va sparge gheața...

Iată, în continuare, toare scorurile înregistrate de-a lungul timpului în întâlnirile Sportul - Poli.

Anul	73 74	74 75	75 76	76 77	77 78	78 79	79 80	80 81	81 82	82 83	84 85	85 86	87 88	89 90	90 91	91 92	92 93	93 94
Victorii	2-0		4-1	1-0	2-0	1-0		1-0		6-0	5-1					2-0	3-0	4-0
Egaluri							0-0		1-1			2-2	1-1	2-2				
Infrangeri		1-2													0-2			
TOTAL				18		11		5		2		38-12						

CELELALTE REZULTATE ALE ETAPEI A 18-A

OȚELUL - DINAMO 0-2: Varga (34), Dănciulescu (55).
"U" CLUJ - RAPID 2-0: Mariș (7 și 77).
FC ARGEȘ - AS BACĂU 2-0: Mocanu (50), Schumacher (84).
FC BRAȘOV - PETROLUL 1-0: Ganea (44).
GLORIA BISTRIȚA - FC NAȚIONAL 3-1: D. Matei (22, 67 și 83) - Niculescu (87).
STEAUA - POLIT. IAȘI 4-0: Vlădoiu (16 și 87), Militaru (36), Ad. Ilie (45).
SPORTUL STUD. - INTER SIBIU 0-1: M. Szegedi (80).
CEAHLĂUL - UNIV. CRAIOVA 0-2: S. Cristescu (61), Ungur (68).

ROENTGEN D.N. ROENTGEN D.N. ROENTGEN D.N. ROENTGEN D.N.

PETROLUL - GLORIA BISTRIȚA 2-0: *Abăluță (76 penalty), Răchită (87).* Fără gol primit acasă din etapa a 5-a (9 septembrie, 2-2 cu Steaua), Petrolul încearcă să-și reamintească de finala Cupei. Bistrița a rămas aceeași echipă cuminte de deplasare, fără nici o victorie la Ploiești.

DINAMO - CEAHLĂUL 0-0. Punct nesperat pentru moldoveni care, în numai patru zile, ajunseseră de la 0 la -6 în clasamentul adevărului. La Dinamo eficacitatea lasă de dorit: doar trei goluri marcate în ultimele 7 etape! Bilanțul general al întâlnirilor este 6 2 2 2 9-7.

RAPID - OȚELUL 2-0: *Bundea (44), Florea (56 autogol).* Primul gol pentru ex-bihoreanul Bundea în prima divizie. Rapidul n-a mai primit gol acasă din etapa a 9-a (5 octombrie, 1-1 cu Sportul Studențesc).

INTER SIBIU - "U" CLUJ 1-0: *Cașoltan (34).* În min. 68 Glăvan a ratat un penalty. Abia al doilea gol stagional pentru Cornel Cașoltan, într-un meci contra foste

POLI IAȘI - SPORTUL STUD. 0-1: *Lalciu (54, penalty).* După 4 înfrângeri consecutive și fără gol marcat din etapa a 14-a, Sportul reușește prima victorie afară, tocmai în fața unei contracandidate. Giuliano Lalciu la primul gol din acest campionat. Sportul câștigă prima dată la Iași (12 jocuri).

AS BACĂU - FARUL 3-0: *Serea (8 și 13), Scînteie (30). Eliminat Ardeleanu (Iași - 68).* Farul continuă să coboare pe panta insuccesele după "blestemul" celeilalte moldovene, din Iași. Vasile Maricel Ardeleanu este probabil un caz unic în prima divizie de la noi. Deși a jucat doar pentru a 6-a oară într-un meci de D.N., el a primit acum cel de-al doilea cartonaș roșu!

FC NAȚIONAL - FC ARGEȘ 4-1. *Ciubotariu (4), Albeanu (24), Niculescu (38), Potocianu (61) - Dumitru (19).* Scor normal. FC Național este singura formație bucureșteană pe care Argeșul n-a reușit să o învingă în capitală.

UNIV. CRAIOVA - FC BRAȘOV 3-1. *Gane (20), Ungur (36 și 64) - Curt (52, autogol).*

ETAPA VIITOARE ETAPA 20, sâmbătă, 9 decembrie: *Gloria Bistrița - Univ. Craiova; FC Brașov - Dinamo; Ceahlăul - Rapid; Sportul Stud. - Poli; Inter Sibiu - Polit. Iași; Steaua - AS Bacău; Farul - FC Național; FC Argeș - Petrolul; "U" Cluj - Oțelul.*

ETAPA PE COMPUTER

MAGNET

General manager
RICHARD ANDRESS
FOTBAL vest
Str.Paris nr 2A Timișoara tel. 056/190656
Director onorific:
MARCEL TOLCEA
Director
DUKI POPOVICI
Redactor-Șef
SANDU USUSAN
Colectivul redacțional:
MARIUS BREAZU (șef dep. interne), OVIDIU PĂCURARIU (șef subredacție Arad), PETRU FUCHS (șef subredacție Caraș), MIHAI COMȘULEA (șef dep. externe), CORNEL BOCIORT (secretar gen. de redacție), RADU SUCIU (ideolog).
Redactori editorialiști:
JACKIE IONESCU, MIKI JUNEA,
Șef departament difuzare:
LASZLO MOLNAR
Colaboratori permanenți:
ȘTEFAN MARTON, GHIȚĂ OCHIȘOR, HORST SZEIBERT, HORAȚIU OLARIU, BRANKO VUIN, PAUL BOCȘANU, FLORIN NEMEȘ, MIHAI CERCEL, CĂLIN PĂLTINEAN, SILVIU FLORESCU, RAUL SPILLER., CIPRIAN URICAN
Reporteri speciali:
NELU SERE, HORIA CIULEA, LUCIAN GHEORGHIU
Tehnoredactare, culegere și evidență computerizată
CULTURAL SRL Timișoara
Tipar off-set:
MEDIAGRAF S.A.

A RĂSĂRIT O STEA: POLI

Stadion "Dan Păltinişanu", teren moale, timp închis, spectatori 25.000.
Arbitri: A. Huzu (Sibiu) - E. Urcan (Bistriţa), D. Munteanu (Bacău).
Observator: Mircea Neşu (Oradea).
Cartonaşe galbene: Pelici, Kovacs, Săvoiu, Velcea - Pârvu, Lăcătuş, Militaru, Vlădoiu, B. Bucur.

7 ..... ALMĂŞAN	1	STELEA	6
8 ..... IVAN	2	FILIPESCU	6
7 ..... PELICI	3	PÂRVU	5
6 ..... KOVACS	4	DOBOŞ	5
8 ..... CĂLIN	5	GÂLCĂ	6,5
7 ..... ROTARIU	6	PRODAN	5
7,5 ..... SĂVOIU	7	LĂCĂTUŞ (cpt.)	7
7 ..... TRANDU	8	MILITARU	6,5
7,5 ..... BĂBAN	9	VLĂDOIU	5
8 .... VLAICU (cpt.)	10	RĂDUCAN	5
7,5 ..... CONTESCU	11	B. BUCUR	5

Au mai jucat: **15** VELCEA, din minutul 78, în locul lui Săvoiu; **16** GUŞATU, din minutul 88, în locul lui Contescu - **14** CSIK 5, din minutul 26 în locul lui Filipescu; **15** R. NAGY 6, din minutul 46, în locul lui Răducan; **16** ROŞU, din minutul 75 în locul lui Pârvu.

GOLURILE: MIN. 58 CONTESCU, şut de la 25 de metri deviat de Prodan, după ce Stelea a respins în faţă o centrare a lui Rotariu după un corner executat de Vlaicu; MIN. 84 SĂVOIU, căzut în lupta pentru balon alături de Prodan, la o pătrundere de 40 de metri şi o centrare "şcoală" a lui Călin; MIN. 87 VLĂDOIU, rămas singur la o "boltă" în adâncime care i-a surprins pe Ivan, Trandu şi Pelici.

OCAZII MARI: MIN. 1 Răducan apare surprinzător pe stânga dar şutează pe lângă; MIN. 14 Şut centrare înşelător al lui Lăcătuş, Almăşan scoate de sub transversală; MIN. 22 Vlaicu îl lansează pe dreapta pe Contescu, centrare ca la carte a acestuia, Băban reia din bucată, Stelea respinge şi Călin reia pe lângă poartă!; MIN. 24 Băban scoate excelent, din clinci, o minge care se plimbă prin faţa porţii goale până la... Contescu, care de la doi metri trage în plasa laterală! MIN. 35 Centrare excelentă a lui Vlaicu de pe stânga, Conti preferă o "aşezare" cu capul în locul reluării spre poartă; MIN. 42 Contescu preia excelent la marginea careului, rămâne singur cu Stelea, dar şutează alături; MIN. 68 Militaru pleacă de la limita ofsaidului dar Almăşan respinge în corner.

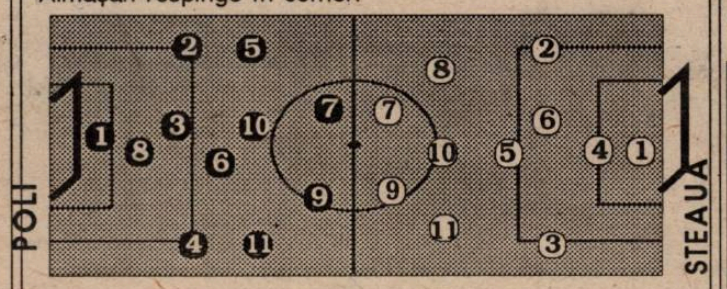

Este foarte important amănuntul că Poli a abordat cel mai dificil meci al campionatului după excepţionala serie a ultimelor cinci meciuri cu +5 la "adevăr". Pentru că, nu-i aşa, orice conducător, antrenor sau jucător (de chibiţi ce să mai vorbim), înaintea începerii campionatului, când îşi face... socotelile, în fundul sufletului, meciul cu Steaua de acasă îl ia "în calcul" la -3! Şi cum ar fi abordat Poli acest meci, de prelungiri de tur, cu -7 şi nu -2?! ● Timişorenii au început acest meci fără Stoicov (suspendat) şi cu Velcea şi Guşatu "pe bancă", nerefăcuţi. De partea cealaltă - echipa de... Champions League, mai puţin Adrian Ilie. ● Conştient de faptul că tot jocul de atac al Stelei e "pe" Lăcătuş şi Vlădoiu, Dembrovschi l-a plasat pe Ivan (fundaş stânga) la "şeptarul" naţionalei, iar pe Pelici la golgeterul campionatului. Cu "preluare" în zonă, în funcţie de încrucişările vârfurilor Stelei. Şi Ivan şi Pelici au jucat fără greşeală... până în minutul 87! ● Fundaş dreapta a evoluat Kovacs.

POLI - STEAUA 2-1 (0-0)

Bine ca aport defensiv şi dăruire. Păcat că nu a profitat mai mult de spaţiul liber din faţa lui, Kovacs jucând practic fără adversar. Deşi e greu de riscat la un asemenea meci... ● Şi Poli n-a prea riscat, aşa că până prin minutul 20 era greu să ne închipuim că o va învinge pe Steaua. Dealtfel, primul corner al gazdelor l-am notat în minutul 16... ● Aveau să urmeze 20 de minute de foc la poarta lui Stelea, cu patru ocazii monumentale ("eroul" principal fiind Contescu), cu Steaua în corzi, minute care ne-au dat iluzia că suntem pe... "Delle Alpi". ● Steaua şi-a arătat forţa abia după deschiderea scorului, înghesuind-o serios pe Poli, dar fără să-şi creeze ocazii clare, iar când a marcat cărţile erau făcute... ● Am renunţat la acest meci să alegem jucătorul meciului. Era şi greu, cu "duet" Călin - Vlaicu de mare virtuozitate, cu un Roti "tăind" în faţa careului ca la 19 ani, cu un Trandu foarte sigur şi calm, cu Ivan anihilându-l pe Lăcătuş, cu Conti... de la agonie la extaz, cu Săvoiu din nou pe lista marcatorilor, cu... toată echipa. Într-adevăr echipa a fost jucătorul meciului.

DUKI POPOVICI

DEMBO ŞI-A EGALAT RECORDUL DIN '94 TOCMAI CONTRA STELEI

În returul ediţiei 1993-'94, la finele căreia Poli a retrogradat, Emeric Dembrovschi a preluat-o pe Poli după un 0-0 acasă, cu Sportul Studenţesc, în etapa a 24-a, reuşind imediat o serie de 6 meciuri consecutive fără înfrângere: 3-0 la Brăila, 2-2 cu Dinamo, 0-0 la Electroputere, 2-2 cu Steaua, 3-1 la Braşov şi 2-0 cu Bistriţa. Sâmbătă, contra Stelei, "Dembo" şi-a egalat recordul de 6 meciuri consecutive nepierdute de anul trecut. Mai rămâne ca Poli, pe Jiu, contra Sportului Studenţesc, să-şi egaleze şi ea recordul de invincibilitate de 7 meciuri, amintit anterior...

JUMĂTATE MINUS UNU DIN POLI A PORNIT ŞI PE GHENCEA

Doar 5 dintre învingătorii Stelei lui ... Ştelea au evoluat titulari şi în meciul tur, disputat în august pe Ghencea (1-5). Şi anume Pelici, Ivan, Călin, Kovacs şi Băban. Mai mult, marcatorii de sâmbătă, Cristi Contescu şi Adi Săvoiu, au intrat în joc abia spre finalul meciului tur, de la Bucureşti. De partea cealaltă, Steaua a aliniat 8 dintre jucătorii de la meciul tur, pe bancă stând acelaşi Dumitru Dumitriu. Deci, serioase remanieri la Poli...

la cald... la cald... la cald...

EMERIC DEMBROVSCHI

"Felicit echipa pentru modul cum a jucat şi pentru cum s-a dăruit. Am învins pe merit cea mai bună echipă din ţară, mai ales că am ratat şi câteva bune ocazii. N-am pierdut de şase jocuri, suntem în ascensiune şi dorim să ne menţinem forma sportivă până la sfârşitul sezonului. Vreau să felicit încă o dată echipa şi spectatorii, care şi-au adus şi ei contribuţia la victorie. Succes Stelei în meciul contra lui Juventus".

DUMITRU DUMITRIU

"Victorie pe deplin meritată a Politehnicii, care a jucat mai bine. Armele lor au fost dârzena, dăruirea şi risipa de efort. Noi am considerat că nu prea vom avea mari probleme, deşi le-am spus băieţilor că nu poate fi întâmplătoare seria de 5 rezultate bune ale lui Poli. Timişoara a reuşit ca pe lângă experimentaţii Vlaicu şi Rotariu să adune un nucleu de jucători buni. Spectacolul din tribune m-a impresionat şi ar fi frumos ca peste tot să se întâmple aşa".

Scoici de pe malul mării

În urmă cu o săptămână, poliştii descindeau la Constanţa decişi să mai scape de pasivul "minusului". Spre seară, la tradiţionala plimbare pe malul mării, Dembo le-a spus băieţilor: "Dacă vreţi, puteţi face acum o baie, pentru că mâine vor fi doar treburi serioase..." ● După gheaţa de pe stadionul din Piteşti, a urmat mocirla de la Constanţa, "de parcă trăgeai plugul după tine". Încă o dată s-a dovedit că poliştii nu se tem de terenurile grele. ● Înaintea meciului, principalul timişorenilor nu părea într-o formă prea bună, tensiunea partidei ce avea să urmeze punându-şi amprenta asupra stării sale psihice. El a refuzat chiar o ţigară oferită de doctorul Manciu. "Las'că o să fumez când conducem cu 2-0" a replicat Dembo, mai mult pentru a scăpa de insistenţele doctorului. Numai că, în minutul 18, când Săvo-iu a marcat al doilea gol pen-tru Poli, toată lumea s-a ţinut de cuvânt. ● De altfel, golul la care m-am referit, este unul simbolic: este cel de-al 1300-lea înscris de Po-litehnica Timişoara în me-ciurile pe care aceasta le-a disputat în prima divizie. ● Şi tot la capitolul statistică, încă un amănunt: ultimul meci în care Poli a marcat 4 goluri în deplasare s-a disputat în 17 septembrie 1989 la Cluj, unde Poli a întrecut Universitatea cu 4-2. Au marcat atunci Caşuba (12, 50), Timofte (17) şi regretatul Nae Trăistaru (24). ● Fază i-nedită spre finalul meciului, când Trandu, nemarcat, a luat o minge din apropierea careului propriu, a traversat terenul, trecând de toţi adversarii ce i-au ieşit în cale şi a şutat de la 14-15 m, însă Iasko a respins. Văzând că îşi părăseşte locul din dispoziţiv, "banca tehnică" a violeţilor s-a îngrijorat. Mai puţin Turcaş, care, cu calm, a spus: "Lăsaţi-l să se ducă, că mi-a spus aseară mătuşă-mea că batem cu 5-1". N-a lipsit mult... ● Se pare că deplasările cu trenul le priesc băieţilor. Vorba lui Adi Manea: "Când am fost cu trenul, şi la Piteşti, şi la Constanţa, a ieşit bine", prilej pentru cel mai bun om al echipei României la Gua-dalajara să adauge: "Da, numai că pentru deplasarea la Piteşti am fost cu trenul numai până la Craiova, de unde am luat un autocar, şi de-aia am făcut numai egal. Dacă mergeam până la Piteşti cu trenul, am fi câştigat...".

PESCĂRUŞ

PENTRU CONFORMITATE

FC FARUL - POLI 1-4 (1-2)

Stadion Farul, teren foarte moale, timp friguros, ceaţă, spectatori 4.000
Arbitri: S. Corpodean (Ocna Mureş) - Al. Rotea (Bucureşti), Fl. Marcu (Oradea).
Cartonaşe galbene: Mustacă, Ghişan, Ceauşilă - Săvoiu, Stoicov
FARUL: Munteanu (53, Iasko) - Ghişan, Axinciuc, M. Dinu, Toma (46, Zadea) - Şerban, Barbu, Mustacă (23, Ceauşilă), Carabaş - B. Oprea, Butoiu.
Antrenor: Fl. Marin. Pe bancă: M. Matei, Petcu.
POLI: Almăşan 8 - Trandu 8 - Ivan 8, Pelici 8,5, Stoicov 8 (81, Brehui) - Kovacs 8 (79, Barna), Vlaicu 8,5 (71, Contescu 8), Rotariu 8,5, Călin 8,5 - Băban 8,5, Săvoiu 8,5.
Antrenor: E. Dembrovschi. Pe bancă: Turcaş, Bota.
Au marcat: ŞERBAN (42) - VLAICU (14), SĂVOIU (18 şi 48), ROTARIU (77).
Notele au fost acordate de Emeric Dembrovschi.

Sâmbătă

ADEVĂRAŢII CAMPIONI AM FOST NOI!

Alb-violeţii noştri nu ne-au dezamgăit nici de această dată, dând o lecţie de combativitate roş-albaştrilor intitulaţi "campionii României". Atomsfera de vis din tribune a purtat echipa spre victorie şi, totodată, spre cel de-al şaselea meci consecutiv fără înfrângere. Pregătirile pe care le-am făcut noi, tifosi alb-violeţi, pentru acest meci nu au durat un an (atât cât au pregătit zvezdaşii show-ul pentru al 100-lea derby cu Partizan), ci două săptămâni. În aceste două săptămâni am reparat cele două tobe, am cumpărat 400 de role de hârtie, 800 de petarde, 60 fumigene, 23 steaguri 1m / 1m, 200 de artificii, 1100 baloane. De asemenea, s-a reparat celebrul steag "Comando Viola Ultra Curva Sud"; ars în cele două bătălii cu oltenii şi rapidiştii. Costul total al show-ului: 630.000 lei! Spectacolul din peluza sud a fost fantastic. Două mii de suporteri alb-violeţi şi-au încurajat frenetic favoriţii, impulsionaţi şi de jocul extraordinar prestat de aceştia. Pe lângă cei 2.000 de fani din peluza sud, în restul stadionului, alţi 20.000 de adevăraţi timişoreni au cântat alături de noi. După marcarea primului gol, a ieşit o adevărată anarhie în peluză, mulţimea suporterilor nemaiputând fi ţinută sub control de şefii tifoseriei, chiar dacă aceştia s-au folosit de portavoce. Despre galeria stelistă nu putem spune decât că s-a înecat în oceanul alb-violet, recruţii stelişti (tupeişti de Bucureşti) îndrăznind chiar să scandeze împotriva noastră, fapr ce a avut repercursiuni după finalul jocului.

În final, pentru ultima oară un şfat din partea celor 2.000 de maniaci violeţi către acei nevinovaţi copilaşi ai UTA-ei: puteţi lătra cât vreţi, noi oricum nu vă mai băgăm în seamă. SUNTEŢI PREA MICI PENTRU UN RĂZBOI AŞA DE MARE!

În continuare, redăm pasaje din scrisoarea primită din partea tifosilor alb-violeţi ce au făcut deplasarea la Constanţa, unde din păcate nu au mai ajuns:

Am parcurs cca 1850-1900 km (dus-întors) pentru meciul de la Constanţa. Dar, stupoare: la 68 km de destinaţie am fost debarcaţi într-un coclaur numit Feteşti. Motivul invocat a fost acela că nu ne-am plătit integral biletele. Ne-am luat bilete după posibilităţi: până la Craiova, Roşiori sau chiar "Bucale". La Feteşti, am fost poftiţi să coborâm. Am coborât fără a face probleme organelor de ordine, care s-au purtat exemplar, de necrezut chiar. De la dânşii am aflat că au primit telefon de la Craiova. Noi specificăm că din HALTA Craiova, de la oltenii ce s-au "ofticat" pentru show-ul oferit de noi. Un show impresionant de civilizat. Cei peste 80 de fani au manifestat fantastic, simţind parcă detunătura idolilor lor, care urma să se producă ceva mai târziu, pe litoral.

P.S.1: Menţionăm că 70 din cei 80 de suporteri au fost din Lugoj, Reşiţa şi alte localităţi!

P.S.2: În legătură cu plecarea la Tg. Jiu, aceasta se va face probabil sâmbătă dimineaţa, cu trenul de la ora 6,38. Amănunte sigure în şedinţa de joi, la Radio Timişoara şi în ziarele locale.

TIFOSERIA

Topul suporterilor ULTRAS:

1. Toată echipa!

COMANDO VIOLA ULTRA CURVA SUD

CLASAMENT D.N.

	TOTAL						PENALTY-uri în favoare		PENALTY-uri împotriva		ACASĂ					AFARĂ					Adevăr	Gal b.	Rosii	Media Spect.
							Total	Marc	Total	Marc														
1	STEAUA	19	13	3	3	47-20	42	7	5	5	4	9	8	1	0	32-8	10	5	2	3	15-12	+15	42	4	6053
2	RAPID	19	11	1	7	37-20	34	1	1	1	1	10	8	1	1	24-6	9	3	0	6	13-14	+4	52	2	9397
3	UNIV. CRAIOVA	19	10	3	6	27-16	33	2	1	5	5	10	9	1	0	20-2	9	1	2	6	7-14	+3	53	2	3948
4	DINAMO	19	10	3	6	22-18	33	3	3	2	1	10	7	2	1	17-8	9	3	1	5	5-10	+3	45	6	2898
5	GLORIA B-ŢA	19	10	1	8	25-21	31	2	2	6	5	10	9	0	1	20-6	9	1	1	7	5-15	+1	35	0	2047
6	FARUL	19	9	3	7	36-27	30	2	2	3	3	10	7	1	2	23-9	9	2	2	5	13-18	0	59	3	4198
7	INTER SIBIU	19	8	3	8	22-21	27	4	2	5	3	9	7	2	0	14-4	10	1	1	8	8-17	0	46	3	3276
8	PETROLUL	19	8	3	8	22-21	27	6	5	5	3	9	7	2	0	15-4	10	1	1	8	7-17	0	42	3	4498
9	NAŢIONAL	19	8	3	8	30-34	27	4	3	3	1	9	5	1	3	20-17	10	3	2	5	10-17	0	47	3	4498
10	U CLUJ	19	8	2	9	23-21	26	5	4	4	2	9	7	1	1	21-7	10	1	1	8	2-14	-1	56	4	3220
11	POLI	19	7	4	8	33-31	25	6	6	3	2	9	6	1	2	25-11	10	1	3	6	8-20	-2	38	5	9665
12	CEAHLĂUL	19	7	4	8	22-28	25	6	4	3	3	10	7	1	2	14-6	9	0	3	6	8-22	-5	37	1	5548
13	FC ARGEŞ	19	7	3	9	23-30	24	5	4	3	3	10	6	2	2	17-9	9	1	1	7	6-21	-6	58	4	6648
14	FC BRAŞOV	19	6	5	8	18-30	23	2	2	3	3	10	5	5	0	9-4	9	1	0	8	9-26	-7	54	4	3547
15	OŢELUL	19	7	1	11	20-26	22	6	3	4	4	10	7	0	3	17-8	9	0	1	8	3-18	-8	42	1	5199
16	SPORTUL STUD.	19	6	3	10	18-20	21	2	2	4	4	9	5	1	3	14-7	10	1	2	7	4-13	-6	48	3	8943
17	AS BACĂU	19	7	0	12	23-36	21	5	5	4	3	9	7	0	2	20-7	10	0	0	10	3-29	-6	59	4	4664
18	POLI IAŞI	19	6	1	12	19-47	19	0	0	7	6	9	5	1	3	13-9	10	1	0	9	6-38	-8	49	5	9442

ASCENSIUNE ÎN JOC = COBORÂRE ÎN CLASAMENT

CFR - FC BIHOR 3-0 (1-0)

Stadion CFR, timp ploios, spectatori 500
Arbitri: N. Neagoe - M. Vâjloi (ambii Craiova), C. Ștefan (Târgoviște).
Observator: V. Ciocan (Bistrița).
Cartonașe galbene: Gligorovici, Ulici, O. Lazăr.
CFR: Boldor 6,5 - Artimon (cpt.) 6.5 - Diaconescu 7, Himcinschi 7, Sandu 7 - Stoican 5 (51, Chira 6.5), Ianu 8, Gligorovici 7 (76 Perdei), Florescu 7 - Petre 6.5 (68 Pavlov), Foale 6.5.
Antrenor: D. Firițeanu. Pe bancă: Bota, Kovacs.
FC BIHOR: Petre 6 - Farkas 5, Vereș 5, Pop 5, Kovacs 5 - Ulici 6, Ușvat 6, Farcău 5, Sălăjan 5 - O. Lazăr (cpt.) 5, Bărcăuan 5 (77, Ciorbă).
Antrenor: V. Abrudan. Pe bancă: Cîmpan, Brîndaș, Nete, Gomoi.
Au marcat: IANU (27), din 6 m, după o lovitură liberă executată de Stoican și o așezare a lui Himcinschi; IANU (67), cu capul, după un corner de pe dreapta executat de Gligorovici; FLORESCU (71), cu un șut de la 7-8 m, după o aglomerare în careul bihorenilor.

● Jocul de sâmbătă a fost, practic, continuarea prestației bune realizate de feroviari în urmă cu două săptămâni, când au trecut de Gaz Metan. ● Probabil că nici nu putea fi altfel, formula de începere a celor două meciuri fiind aceeași. Mai mult, două dintre cele 3 rezerve introduse au avut același statut și acum, după două săptămâni. Cel de-al treilea, Brani Pavlov, a revenit pe teren după 12 etape. ● Este și acesta un semn că, din punct de vedere tehnico-tactic, apele încep să-și intre în matcă. ● Trecând în planul cifrelor, ceferiștii n-au mai pierdut de 5 etape, iar pe teren propriu n-au mai primit gol din etapa a 6-a (30 septembrie, 2-1 cu ASA Tg. Mureș). ● De data aceasta, însă, adversarul întâlnit a fost unul suficient de modest, care nu a pus probleme desoebite. Practic, singura situație care a pus în real pericol defensiva gazdelor a fost un contraatac supranumeric, încheiat însă cu un șut anemic al experimentatului O. Lazăr, care a poposit cuminte în brațele lui Boldor. ● Este clar că Bihorul se află într-o situație mai puțin fericită, cu un singur gol marcat pe terenuri străine în 8 deplasări. Iar, privind echipa sâmbătă în teren, în afara lui Ulici, Ușvat, Sălăjan sau O. Lazăr, restul numelor nu mai spun nimic. ● CFR-ul are meritul de a fi reușit, în ciuda condițiilor atmosferice nefavorabile, să construiască numeroase acțiuni de atac, finalizate de multe ori cu șuturi periculoase (Perdei - bară, min. 86), iar faza-șnur din minutul 18, când balonul a parcurs traseul Foale - Diaconescu - Petre, încheiată cu o lovitură de cap a ultimului, prinsă de portarul advers, parcă a fost desprinsă din manualele de fotbal. ● Ar fi păcat ca tocmai când s-a găsit o formulă viabilă de echipă CFR-ul să fie depunctat în clasament din motive care nu au legătură cu jocul în sine. Sperăm deci ca paradoxul din titlu să rămână doar un simplu vis urât.

MARIUS BREAZU

Artimon la un pas de gol (min. 17)

la cald... la cald...

VIOREL ABRUDAN (antrenor FC BIHOR): *"Gazdele au obținut o victorie meritată, pentru care îi felicit. Jocul nostru suferă la finalizare, mai ales în deplasare. Și azi am avut, în prima repriză, un contraatac prin care puteam să egalăm."*

JUCĂTORUL MECIULUI

DĂNUȚ IANU

"Deși a fost un teren greu, echipa a pasat bine, a luptat și s-a dăruit pentru victorie. Ca urmare, am reușit să ne creăm câteva bune ocazii. Cred că am realizat o victorie meritată și se vede o creștere a evoluției echipei."

MIGRAȚIE DINSPRE GARA MARE?

Din lotul cu care CFR-ul a început campionatul, au plecat din diferite motive o serie de jucători: frații Rotariu, Otiman, Vlătănescu, Militaru, Panaitescu. Printre ultimii plecați se află Aslău - reîntors la Arad - și Dorin Chimiuc, care a ales din nou drumul (bătătorit) al Germaniei. Gurile rele spun că se mai prefigurează un transfer de marcă: secundul Fane Bathory la Astral Deta!?.

Astăzi la F.R.F....

... conducerea clubului timișorean a depus un memoriu prin care cere reanalizarea sancțiunilor date grupării de la Gara Mare (penazliarea echipei de seniori pentru neprezentarea echipei de juniori la patru meciuri de campionat). După cum susținea dl. Horațiu Bugariu, vicepreședinte, în urma acestui memoriu sancțiunea *"ar putea fi redusă, dar și mărită"*. Rămâne de văzut în ce fel se va încheia acest episod neplăcut.

☺ miniCRONICI SUBIECTIVE ☹

JIUL PETROȘANI - CSM REȘIȚA 1-0 (1-0)

GHEORGHE SIMION (președinte CSM): *"A fost un joc frumos, peste nivelul ligii secunde, primele 10 minute fiind fără exagerare fantastice, cu Jiul pornind în trombă. Pe fondul acestui forcing au înscris și golul victoriei, dealtfel deosebit de frumos. În minutul 10, la 1-0, la un fault controversat al lui Balcea asupra lui Panescu, ambii au văzut cartonașul galben. Apoi, meciul a reînceput, Balcea lovindu-l cu cotul pe Panescu, care a căzut la pământ. <<centralul>> Dobrin, urmărind faza de joc, a pierdut incidentul, care a fost însă sesizat de tușieri. Unul din ei, Dumitrică, nu i-a relatat însă centralului ceea ce s-a întâmplat la mijlocul terenului între cei doi, poate și pentru că antrenorul Jiului, Dumitru, i-a șoptit să nu-i spună. Un minut mai târziu, la o alunecare normală la deposedare a acelulași Panescu, în urma căreia mingea a ieșit în aut, Dobrin i-a arătat jucătorului nostru al doilea <<galben>>, și implicit cartonașul roșu. Paradoxal, impactul psihologic al acestui eveniment a fost în favoarea jucătorilor noștri, CSM-ul ieșind la joc și evoluând frumos. Domnul Simion Surdan, observatorul meciului, a apreciat dealtfel ca bună evoluția noastră, felicitându-ne, iar Miron Cosma a subliniat că suntem cea mai bună echipă care a trecut în această toamnă prin Valea Jiului. Am avut chiar și șansa egalării, prin Balea, în minutul 88, șut peste bară, dintr-o poziție favorabilă, de la 16 metri. Ciucur în opinia mea a fost jucătorul meciului. Terenul de joc a fost greu.*

La CSM au evoluat: Boșca 7 - Șerban 6,5 - Căprariu 6, Ibric 6,5, Ciocoi 6,5 - Ciucur 7, Doană 6 (86, Cr. Alexandru), Marinescu 6, Szijj 6,5, Pușcaș 6 (67, Balea), Panescu (eliminat în min. 12)"

A marcat Neiconi (6).

ASTA PENTRU CĂ AȘA A VRUT PORUMBOIU

EL FUGITIVO

DUMITRU MITU a refuzat deplasarea la Alba Iulia, pe motiv că nu a fost titularizat în echipă

JUCĂTORUL MECIULUI

GHEORGHE MĂRGINEAN

"A fost un meci dificil pe care trebuia să-l câștigăm. Golurile au fost norocoase, dar consider că am meritat victoria."

UNIREA A.I. - UTA 3-2 (1-0)

Stadion "Unirea"; teren moale, timp înnourat, spectatori 1500
Arbitri: A. Porumboiu (Vaslui) - V. Angheloiu (București), C. Aghiorghiesei (P. Neamț).
Observator: R. Câmpeanu (Cluj)
Cartonașe galbene: Bran, Pustai
Cartonaș roșu: Pustai (90)
UNIREA: Vlădoi 6 - Păclișan 6 - Șipoș 6, Bran (cpt) 6, Rusu 6 - Glăvan 6 (71, I. Popa 6), Gh. Mărginean 7,5, Cr. Stoica 6 (59, Tarcea 6), Vlăduleasa 6 - Mitracu 6 (88,I. Moldovan), Pustai 6,5
Antrenor: I. Popa. Pe bancă: Selluc, Halatiu
UTA: Sinescu 5,5 - Stupar 6 - Lingurar 6,5, Lucaci 6, Dronca 6, Butunoi 6 (46,Mariș 6, 88,Baciu) - Csipkar 6,5, Radu George (cpt) 6,5, Mănăilă 6,5 - N. Mitu 6 (46, Ștefăligă 6,5), Erdei 6,5
Antrenor: Ion V. Ionescu. Pe bancă: Pap, Szell.
Au marcat: GH. MĂRGINEAN (min. 24), care a lobat mingea peste Sinescu, de la 25 m; MARIȘ (min. 48), după o deschidere în diagonală a lui Mănăilă; GH. MĂRGINEAN (58), la o neînțelegere între Lucaci și Stupar, cu un șut norocos, mingea lovind bara transversală, capul lui Sinescu și intrând apoi în poartă; MANĂILĂ (62), la o deschidere în diagonală a lui Erdei, șutând din interiorul careului. PUSTAI (88), reluând cu capul mingea respinsă de Sinescu, la penalty-ul executat de același jucător.

● Partida a început în nota de dominare a echipei UTA, Erdei ratând o mare ocazie de gol în primele zece minute de joc ● Chiar dacă a ocupat poziții defensive, echipa oaspete a controlat jocul, lăsând impresia că nu va primi gol în această partidă ● Dar a venit acel minut 24, când Sinescu, neatent, a primit un gol, care a cam tăiat elanul arădenilor ● Jocul este tăios și N. Mitu are o situație similară cu Mărginean, dar ratează egalarea ● După pauză antrenorul Ion V. Ionescu riscă mult, trimițându-i în teren pe Mariș și Ștefăligă, jucând în continuare cu trei vârfuri, reunțând la defensivă ● Tactica pare să reușească, Mariș egalând pentru prima oară ● Ștefăligă îl ridiculizează pe Șipoș, șutează spre poartă și Păclișan intervine defectuos, fiind aproape de un autogol. Mariș mai ratează și el o mare ocazie de gol ● A fost suficientă o ezitare în defensiva oaspeților și gazdele preiau conducerea printr-un gol norocos marcat de același Gh. Mărginean în poarta neinspiratului Sinescu ● Mănăilă egalează, lăsând impresia că partida se va încheia la egalitate. Mai mult Erdei se joacă cu apărarea gazdelor, care dă dovadă de slăbiciune, dar ratează golul victoriei ● Când nimeni nu se mai aștepta la nimic, a intervenit mult prea galonatul și îngâmfatul arbitru Adrian Porumboiu, care practic a schimbat soarta partidei. Dealtfel pe tot parcursul partidei el a arbitrat într-o manieră proprie, sfidătoare, neluând în seamă semnalizările tușierilor, care în cele din urmă inhibați, au avut la rândul lor câteva intervenții anapoda ● La faza cu pricina, care a hotărât câștigătoarea partidei, Stupar și Rusu au urmărit o minge, ultimul având un mic avans. Apărătorul arădean a avut intenția de a juca mingea și nu de a fauta ● Rusu a căzut spectaculos în careu și Porumboiu a dictat lovitură de la 11m. Pustai a ratat lovitura, dar și-a răscumpărat greșeala, marcând cu capul golul victoriei ● Și ca circul să nu se termine aici, Porumboiu prelungește jocul nejustificat cu trei minute, eliminându-l între timp pe Pustai, vrând să demonstreze naivilor cât de intransigent este el ● Așa se încheie o partidă în care gazdele au tremurat până în final, dar ce folos, că arădenii au plecat acasă din nou cu traista goală.

OVIDIU PĂCURARIU

la cald... la cald...

ION V. IONESCU: *"Victorie nemeritată a gazdelor determinată de inventarea de către arbitrul Porumbolu a unui penalty, la o fază când se impunea un cartonaș galben jucătorului de la Alba Iulia pentru simulare. În același timp, subliniez jocul cu multe greșeli în defensivă a unor jucători cu experiență, mai ales a lui Sinescu. În repriza a doua am jucat ofensiv, având 2-3 ocazii de a marca. Starea de amatorism în care a fost angajată echipa în ultima vreme, din cauza abandonării problemelor contractuale, determină în rândul unor jucători o stare de insuficientă mobilizare. De subliniat jocul promițător al lui Csipkar și Ștefăligă."*

IONUȚ POPA: *"Am știut dinainte că acest meci va fi greu. Suntem șubrezi pe defensivă, dar în atac jucăm destul de bine. Dacă vom îndepărta aceste carențe, cu siguranță vom reuși mai mult."*

SUPORTER CLUB UTA "RED FIGHTERS"

Sâmbătă dimineața, 50 de suporteri arădeni au luat trenul spre Alba Iulia, pentru a-și încuraja favoriții, în speranța unei victorii. În pofida încurajărilor, a arsenalului de petarde cu care am "bombardat" Alba Iulia, echipa noastră nu a știut să-și apropie victoria din cauza propriilor slăbiciuni.

Încasând două goluri penibile (în mare parte fiind vina lui Sinescu) egalând de fiecare dată și ratând 5-6 ocazii mai mult decât rarisime în care mingea se plimba pe linia porții și nu avea cine să o introducă în poartă, totul culminând cu faza din min. 88. La o fază în care nu s-a întâmplat absolut nimic, Porumboiu acordă 11 m, spre stupefacția noastră și spre surprinderea spectatorilor locali. Că Sinescu a respins, este altă poveste, dar că nu a respins unde trebuia este cert.

Repetăm, a fost un meci pierdut pe mâna lor, iar prin acest rezultat, toate speranțele s-au năruit.

Având un gust amar din cauza înfrângerii, nu bănuiam că vom fi supuși la "tratamente speciale" din partea gazdelor. Dar să o luăm cu începutul, spre a vă spune ce s-a întâmplat. Ajunși la Alba Iulia la ora 10,48, neam îmbarcat în taximetre, ajungând la stadion la timp. Singurul lucru notabil de care au dat dovadă localnicii a fost faptul de a ne permie intrarea de tip "2 pe un bilet". Atât și nimic mai mult. Cu toate asigurările vicepreședintelui gazdelor (date în "Adevărul de Arad" - vineri) cum că totul s-a uitat și nu se va întâmpla nimic, totul s-a dovedit un "bluff".

Odată intrați pe teren, au și început amenințările, invectivele curgând neîncetat la adresa noastră. Spre a argumenta, vă spunem doar că pe polițiști (dealtfel foarte... pașnici cu ai lor), spectatorii se înfruptau cu sete din licorile lui Bachus, cu paharele în mână. Polițiștii ne-au spus: "Nu am văzut nimic".

Odată terminat meciul, gazdele și-au adus aminte că au polițe de plătit, asupra noastră abătându-se un adevărat... bombardament cu monezi, lemne și ce aveau la îndemână. Totul a culminat cu riposta unuia dintre noi, ca sute de localnici să înfrunte poliția și să aplice pumni și picioare cu nemiluita, în cine apucau.

Apărați (vine vorba) de "anemicii" polițiști și apăsați de trecerea timpului, am parcurs "coborârea scărilor" (cam 20 de metri) în mai bine de 5 minute, încasând cât într-un meci de box, ajungând într-un târziu lângă duba poliției, sub privirile înfierbântate ale gazdelor. Una dintre "victime" - toba noastră!

După îndelungate discuții, am fost îmbarcați în DUBĂ și am părăsit stadionul ajungând la gară într-un timp record.

Ceea ce s-a întâmplat este trist și dă dovadă că "afacerea" nu se uită așa ușor, oricum noi fiind cei vinovați. Cât despre conducerea echipei, ne îndoim că nu au auzit de cele ce s-au întâmplat în incinta stadionului, însă nimeni nu a avut "bunul-simț" să intervină pentru a calma spiritele.

Așteptăm să vedem ce măsuri se vor lua împotriva lui D. MITU. Ei bine, D. Mitu a depășit toate "circumstanțele" acordate și continuă să își bată joc de noi. Până când?

TOP RED FIGHTERS

1. F. LINGURAR; 2. D. MĂNĂILĂ; 3. ȘTEFĂLIGĂ (!)

Decepție: N. MITU

88 DE MINUTE DE "ANARCHY" ÎN GOVÂNDARI

GLORIA REȘIȚA - GAZ METAN 2-2 (1-2)

Stadion Gloria, teren foarte greu, mocirlos, timp înourat, spectatori 400.
Arbitri: M. Ionescu - M. Deaconu, V. Badea (toți din Ploiești).
Observator: Eugen Mustață (București).
Cartonașe galbene: Brici, I. Pătru, Teleabă, Szakacs.
GLORIA: *Fekete (cpt.) 5 - I. Pătru 5 - Tuluc 5, Brici 6,5, Kapornyai 5,5 (46, V. Rus 5), Chiș 6,5 - Bălean 6 (78, Clornei), Dincă 7, Marcu 6 - Belolа 5,5 (70, Dacica 6), Decuseară 6.*
Antrenor: Victor Roșca. Pe bancă: Toader, Laczko.
GAZ METAN: *Filip 7,5 - Botezan (cpt.) 7 - Hâncu 6, Lungu 6,5, Teleabă 5,5 - Calło 6, Ștef 5,5 (67, Szakacs 6), Someșan 5,5, Marcadonatu 6 - F. Popescu 7,5 (83, Cl. Șomfălean), Gh. Albu 6.*
Antrenor: Florea Ispir.
Au marcat: LUNGU (min. 5 - autogol), din centrarea lui Bălean, furându-i plăcerea golului lui Decuseară, aflat într-o poziție ideală pentru a înscrie; CALLO (min. 12), din voleu, de la 10 metri, în urma pasei excelente de la Ferenț Popescu; GH. ALBU (min. 23), "cap" din 6 metri, la centrarea perfectă a aceluiași Popescu; DECUSEARĂ (min. 88), reluare din întoarcere, în urma cornerului executat de Marcu, mingea poposind în plasă după ce a lovit și bara.

● Sâmbătă în Govândari au fost niște condiții de joc mai improprii ca niciodată, terenul semănând încă de la începutul bătăliei mai degrabă cu un ring imens, pe care s-a turnat un strat ce nămol gras de 20 de centimetri. ● A fost un fel de *"catch and catch"*, sau *"apucă de unde poți"*. ● Ce a ieșit de aici este lesne de dedus, la toată această ambianță de coșmar, adăugându-se și un arbitraj hilar, mai degrabă de fapt de plâns, cu decizii anapoda, care au declanșat mai mereu proteste vehemente, singulare sau colective, de ambele părți. Au fost 90 de minute de tragedie... comică. Ploieștenii cu fluier și steguțe au realizat o reprezentație despre cum nu se arbitrează, cu faulturi acordate invers, mai ales în favoarea oaspeților, cu un cartonaș galben acordat lui Brici, nesancționând în schimb loviturile sărituri cu picioarele înainte ale oaspeților... ● Dealtfel rezultatul partidei a fost influențat decisiv de maniera incalificabilă de arbitraj a celor 3... gâzari de Prahova. Astfel, faza 1: tușierul M. Deaconu îi pune un stop scurt cu fanionul lui Dincă, lansat singur spre gol. Faza 2: V. Rus este faultat clar în careu de Botezan, exact pe punctul de la 11 metri, centralul Ionescu închizând ochii. Faza 3: golul egalizator al Gloriei, din final, a survenit în urma unei lovituri de colț care de fapt n-a fost, Mingea nedepășind linia de fund a terenului. Faza 4: și golul egalizator al oaspeților, din minutul 12, a fost opera "centralului" ploieștean. Care a acordat o lovitură liberă invers, adică în favoarea medieșenilor, executată... din mișcare de Someșan, balonul ajungând la un Ferenț Popescu situat în poziție... de ofsaid. Și așa mai departe. Alte faze indecente, respectiv apogeul acestei anarhii, vă sunt dezvăluite în rubrica adiacentă acestei cronici. Oricum, până și observatorul bucureștean Mustață a fost nevoit în minutul 65 să pătrundă în suprafața de joc pentru a mai liniști spiritele pe băncile tehnice, aruncate în aer de un pseudo-cavaler al fluierului. ● Cât despre fazele de joc adevărate, goal-keeperul Filip a fost imbatabil la canonada de 3 șuturi consecutive din minutul 64, expediate de Decuseară, Dincă și Chiș. ● Gloria a abordat meciul cu 5 fundași, dintre care doar Brici, adică cel mai greoi dintre ei, a fost cel mai... vioi. Surprinzătoare indecizia antrenorului Roșca de a-l schimba pe Tuluc, pe a cărui parte medieșenii și-au creat destule situații de gol. ● "Centralul" Ionescu a pus frișca pe tort imediat după golul egalizator realizat de Decuseară, fluierând sfârșitul meciului în minutul 88, și uitând subit de cele 4 - 5 minute legitime de prelungire...

PETRU FUCHS

la cald... la cald... la cald...

VICTOR ROȘCA: "A fost un meci de mare luptă, pe un teren la limita practicabilului, și într-o situație în care noi aveam o mare nevoie de puncte. De obicei nu calific maniera de arbitraj, dar de această dată s-a dovedit că arbitrul poate schimba soarta unui joc, respectiv poate conduce ostilitățile din teren în direcția dorită de el. Admit că sunt subiectiv, dar nu pot concepe ca în 90 la sută din duelurile unu contra unu, jucătorii mei să fie faultați și tot ei să primească și cartonașe galbene. Oaspeții au luptat cu ardoare până în final, impresionându-mă cele 3 parade consecutive ale portarului Filip, în vreme ce noi am încasat golurile din 3 șuturi la poartă! RECONS trebuie să pună serios umărul pentru salvarea echipei. Ne simțim abandonați în această luptă. Oricum, le mulțumesc băieților pentru efortul depus."

FLOREA ISPIR: "Un meci pe un teren greu nu putea fi spectaculos. Felicit echipa mea pentru angajamentul în joc. Cred că meritam victoria, dar așa este fotbalul. Consider că arbitrajul a fost corect, așa că nu știu ce a condus la o asemenea nervozitate."

JUCĂTORUL MECIULUI

FERENC POPESCU

"Cred că merităm pe deplin acest punct cucerit în deplasare, dar totodată îmi pare rău că le-am pierdut pe celelalte două, de care ne-au despărțit doar câteva secunde. Am condus ostilitățile de la început până la sfârșit, dar știți cum este în fotbal, norocul nu este mereu cu tine. De exemplu, la două dintre contraatacurile în care m-am lansat, mingea mi s-a împotmolit în noroi. La 1-3 am fi intrat în lupta pentru promovare."

FLASH

GABI VANEA

"De Crăciun le voi trimite brazi arbitrilor bucureșteni!"

Rep.: ***Gabi Vanea, din nou la Gloria, după aproape 2 ani și ceva în care echipa reșițeană a avut și perioade bune, dar și o cădere explicabilă, datorită unor lupte interne care au făcut să curgă multă cerneală tipografică. În acest context, apelarea în postul de director sportiv a unui "om de fotbal" ca Gabi Vanea a fost considerată o "mutare" bună. Ce v-a făcut să reveniți la Gloria?***

G.V.: Dragostea pe care o port acestei echipe, pe care am preluat-o din eșalonul inferior și cu care am ajuns până-n divizia A.

Rep.: ***N-ați auns cu mâna goală la această dragoste. Ce ați adus cu Dvs.?***

G.V.: E greu de spus că am adus ceva.

Rep.: ***Vroiam să spun că o dragoste trebuie "dovedită". Cum ați procedat cu "iubita"?***

G.V.: În primul rând am reușit mobilizarea tuturor oamenilor din cadrul asociației sportive, pentru aducerea lui Veche, am rezolvat apoi cazul lui Dacica. A apărut un suflu nou, de muncă, așa cum îmi place mie.

Rep.: ***Între asociația sportivă și conducerea RECONS - S.A. au fost disensiuni. Sunt acestea acum aplanate?***

G.V.: Da. Și o dovadă elocventă a reprezentat-o atitudinea noului director general, dl. Pavel Becia, care efectiv a întrerupt o teleconferință pe teme profesionale pentru a da directorilor de filiale sarcini precise pentru sprijinirea fotbalului.

Rep.: ***Cum se împacă funcția de director sportiv cu cea de președinte al secției de fotbal, adică dl. Gabi Vanea cu dl. Iosif Rites?***

G.V.: Nu am nimic împotriva președintelui secției de fotbal, a lui Iosif Rites, pe care eu personal l-am adus la Gloria, ca jucător de la Minerul Moldova Nouă, bineînțeles cu acordul conducerii de atunci a clubului.

Rep.: ***Ce doriți să realizați la Gloria?***

G.V.: În primul rând doresc să schimb mentalitatea unor jucători, căci a trecut poezia amatorismului și a jumătăților de măsură. Vreau să devină conștienți că datorită lor echipa a ajuns în această situație ingrată. Lor li se adaugă și conducerea tehnică, și cea a secției de fotbal. Îmi doresc salvarea de la retrogradare, respectiv să reorganizez întreaga activitate fotbalistică de la Gloria Reșița.

Rep.: ***Ați pornit cu dreptul, cu trei victorii acasă, și cu evoluții cât de cât satisfăcătoare în deplasare. Dar, iată, 2-2 cu Mediașul. Unde-i hiba?***

G.V.: Încă nu mi-am revenit din șoc. Nu-mi pot explica maniera de abordare a acestui joc de către unii jucători. Îmi pun mari speranțe în ei, valoare au, se mobilizează exemplar, avem o conducere tehnică bună dar... s-a făcut un pas greșit, poate unii au luat jocul prea ușor, după ce din minutul 5 conduceam cu 1-0. În loc să-i impulsioneze golul, iată că i-a demobilizat. La 1-2 efortul a fost uriaș, dar...

Rep.: ***Arbitrajul a avut vreun rol în acest rezultat nesatisfăcător?***

G.V.: În general nu comentez prestația arbitrilor în teren.

Rep.: ***Cazul "Tuluc - Furdui" s-a derulat imediat după instalarea Dvs. ca director sportiv. Cum vedeți "reinvestirea" lui Tuluc pe postul său și evoluția lui slabă din ultimele etape? Nu-l acceptă colegii?***

G.V.: Părerea mea este că nu s-a pus problema neacceptării lui Tuluc sau Furdui în cadrul colectivului. Ei au fost bine reprimiți. Întotdeauna această echipă a reprezentat o familie și așa doresc să fie și în continuare. Practic a fost o "copilărie". Și cum părinții mai iartă câte-o șotie a copiilor preferați... Mai mult, m-a supărat momentul pe care l-au ales, eu fiind plecat din Reșița în acel moment. După câteva zile le-am dovedit că sunt sub contract, și e bine că s-a terminat cu bine. Acum datoria lor este să-și spele păcatele.

Rep.: ***După terminarea turului vă așteaptă clipe grele. Pentru perioada sărbătorilor de iarnă arbitrii bucureșteni s-au obișnuit cu brazi de Crăciun de la Gloria... În conjunctura actuală, și după arbitrajele defavorabile de care ați "beneficiat", mai pleacă transportul spre București?***

G.V.: Bine-nțeles. Tradiția este tradiție, sărbătorile sunt sărbători, iar supărările se... uită. Ne păstrăm demnitatea, ne păstrăm obiceiul creștinesc, ce datează de ... 15 ani. Deci ne vom duce cu siguranță la București!

PETRU FUCHS

DIN ISPRĂVILE CENTRALULUI IONESCU

...le-am mai consemna pe următoarele:

● ***"Vezi domnul Fuchs, că la București se vorbește cum că nu respecți linia fotografilor"***, i s-a adresat arbitrul ploieștean fotoreporterului FOTBAL Vest înaintea meciului.

● Ionescu i-a acordat cartonașul galben lui Iulică Pătru pentru faptul că acesta i-a atras atenția că medieșeanul Teleabă i-a pus în pericol integritatea corporală, cu o intrare la rupere.

● "Centralul" a scăpat complet jocul din mână la o fază în care Ștef (Gaz Metan), căzut la pământ, a fost, rostogolit și împins spre tușă, de jucătorii gazdă, în vreme ce colegii săi de echipă "trăgeau" de cei de la Gloria pentru a ajunge la cel agresat. Și arbitrul Ionescu se afla în mijlocul meleului, colegii săi tușieri făcând încercări disperate pentru a-l elibera, cu ajutorul fanioanelor din dotare.

● "Gâzarul" a "suflat" finalul meciului în minutul 88, ignorând ultimele două minute plus minutele de prelungire.

CELELALTE REZULTATE

BUCOVINA - FĂLTICENI 1-0: Susanu (37)
VÂLCEA - SATU MARE 2-1: Păsărică (31), Bica (90) - Fabian (11)
DEJ - ZLATNA 1-1: Șuvagău (53) - Măuță (29)
MARAMUREȘ - MOTRU 4-1: Oană (48), G. Pop (57, 77), Andrei (89) - Frăsineanu (1)
ASA - CORVINUL 4-0: L. Moldovan (20), Cioloboc (65, 74), Csaki (88)

ETAPELE VIITOARE

Et. 16 - Miercuri, 6 decembrie: *Fălticeni - Jiul; Bucovina - Alba Iulia; Min. Motru - Gloria R-ța; Satu Mare - CFR; FC Bihor - FC Maram.; Min. Ilatna - FC Vâlcea; Corvinul - Dej; CSM Reșița - ASA; Gaz Metan - UTA.*
Et. 17 - Sâmbătă, 9 decembrie: Jiul - Bucovina; Dej - CSM Reșița; ASA - Fălticeni; Alba Iulia - Gaz Metan; Gloria R-ța - FC Bihor; UTA - Min. Motru; FC Maram. - Satu Mare; CFR - Min. Zlatna; FC Vâlcea - Corvinul;

REZULTATE A1

FC Onești - Poiana Cîmpina 2-1, Electroputere Craiova - ARO Cîmpulung 2-0, Constant Galați - Portul Constanța 1-0, Steaua Mizil - Gloria Buzău 1-1, Dacia Pitești - Rocar București 2-1, Cetatea Tg. Neamț - FC IEELIF 3-1, Metalul Plopeni - Dunărea Călărași 1-0, Dacia Brăila - Oțelul Tîrgoviște 0-0, Tractorul Brașov - Metrom Brașov 1-0. În clasament: 1. Dacia Brăila 32p (22-11), 2. Tîrgoviște 28 p (28-12), 3.

CLASAMENT A II

	TOTAL						ACASĂ					AFARĂ					ADE -VĂR
1	JIUL PETR.	15	11	1	3	27-7	34	8	8	0	0	18-0	7	3	1	3	9-7	+10
2	ASA TG.M.	15	9	2	4	26-17	29	8	7	1	0	17-1	7	2	1	4	9-16	+5
3	FĂLTICENI	15	9	1	5	20-11	28	8	8	0	0	18-2	7	1	1	5	2-9	+4
4	UTA	15	7	4	4	29-18	25	7	5	2	0	16-5	8	2	2	4	13-13	+4
5	UNIREA DEJ	15	8	1	6	28-19	25	8	7	1	0	23-4	7	1	0	6	5-15	+1
6	GAZ METAN	15	7	3	5	21-16	24	7	6	1	0	15-1	8	1	2	5	6-15	+3
7	CSM RES.	15	7	2	6	24-18	23	7	6	1	0	20-6	8	1	1	6	4-12	+2
8	FC MARAM.	15	6	2	7	19-24	20	8	6	1	1	17-7	7	0	1	6	2-17	-4
9	FC BIHOR	15	6	2	7	16-25	20	7	6	1	0	15-3	8	0	1	7	1-22	-1
10	MIN. ZLATNA	15	5	4	6	18-17	19	7	5	2	0	14-3	8	0	2	6	4-14	-2
11	CORVINUL	15	5	4	6	23-23	19	7	4	2	1	14-5	8	1	2	5	9-18	-2
12	BUCOVINA	15	6	1	8	23-29	19	8	6	0	2	18-12	7	0	1	6	5-17	-5
13	CFR TMS.	15	7	3	5	21-21	18	8	7	1	0	16-3	7	0	2	5	5-18	-6
14	GLORIA	15	5	2	8	14-26	17	8	4	2	2	11-7	7	1	0	6	3-19	-7
15	ALBA IULIA	15	5	1	9	19-25	16	7	5	1	1	17-7	8	0	0	8	2-18	-5
16	SATU MARE	15	5	1	9	20-27	16	7	5	0	2	14-6	8	0	1	7	6-21	-5
17	MOTRU	15	4	3	8	15-23	15	7	4	2	1	11-5	8	0	1	7	4-18	-6

ECHIPA FOTBAL vest

MOTORIȘTII AU SPART RAPID STICLA

MOTORUL CFR ARAD - STICLA TURDA 3-0 (3-0)

Stadion Motorul, teren moale, timp înnorat, spectatori 100.
Arbitri: D. Dumitrana - M. Bălaşa, I. Ţuţurigă (Tg. Jiu).
Observator: A. Cuzmanovici (Reşiţa).
Cartonaşe galbene: Arhilie, Komüves, Roşca.
MOTORUL CFR: Ţapoş - Hirmiet - Porumboiu, IANOSEV - Drida (88, Condrea), Adolf (cpt.), Neaga, ASLĂU, Moghioroş (69, Hidiş) - ARHILIE (78, N. Sinescu), DOLHA.
Antrenor: I. Şold. Pe bancă: Rusu, Bărbosu.
STICLA TURDA: Komüves - Luduşan (cpt.) - Ciorpic, L. Căpuşan, Roşca (46, Pasca) - VITAN, HUNYADI, Fărcaş - V. RUS, O. Căpuşan (46, Raţiu), N. Rus (69, Făgădar).
Antrenor: Gh. Mâlnă. Pe bancă: Muntean, Bean.
Au marcat: ARHILIE (8), cu un şut la colţ, în urma unei pase primite de la Aslău; DOLHA (14), cu un şut pe lângă Komüves, la o pasă a lui Drida; DOLHA (30), reluând în poartă o minge centrată de Adolf.

● Istoria partidei s-a scris de fapt în primele treizeci de minute, când, din patru şuturi pe poartă, trei au fost goluri. ● Pe un teren foarte greu, gazdele s-au descurcat mai uşor decât oaspeţii şi au atacat în permanenţă poarta adversă. ● Vlătănescu, accidentat, nu a jucat. ● În schimb, a reintrat Aslău, refuzat de CFR Timişoara. ● Oaspeţii, cu câteva individualităţi în echipă, au echilibrat jocul în cea de-a doua parte, dar era prea târziu, avansul luat în prima repriză de arădeni dovedindu-se decisiv. ● Câteva situaţii bune de gol ale turdenilor au fost rezolvate cu bine de Ţapoş.

● Cât despre arbitraj, nu am prea mult de reproşat, mai puţin nesancţionarea cu destulă promptitudine de către centralul Dumitrana a unor intrări mai tari ale motoriştilor. ● În absenţa antrenorului principal Ladislau Ghiţă, echipa a fost condusă de pe margine de nu mai puţin de trei oameni: Ioan Şold, antrenor secund, Paul Palcu şi Roger Bogdan, director tehnic. ● Cu o asemenea echipă tehnică, orice adversar ar fi înclinat steagul.

PAUL PALCU: ***"Mă bucură nespus victoria. Echipa noastră a luptat exemplar pe un teren foarte greu, dovedindu-şi buna pregătire fizică dinainte. Aş dori ca problemele noastre interne să nu se reflecte pe teren".***

GH. MÂLNĂ: ***"Echipa gazdă a ştiut ce vrea. Noi nu am putut să ne desfăşurăm în voie jocul pe un asemenea teren. Am primit goluri uşoare, care s-au dovedit decisive în economia jocului".***

OVIDIU PĂCURARIU

CÂND POT JUCĂTORII, NU VREA ARBITRUL

METALUL BOCŞA - MINERUL ŞTEI 1-2 (1-1)

Stadion Metalul, teren moale, timp înnourat, spectatori 200.
Arbitri: M. Sandu, M. Lipa, D. Niţescu (toţi din Piteşti)
Observator: P. Mehedinţu (Timişoara)
Cartonaşe galbene: Videscu, Iavorschi, Sbenghea, Antal, Galea
METALUL: *PERIAN - Videscu - Manea (32, Potra), Iavorschi, SBENGHEA, Cocoş - Marişescu, Torma, Costachi - SABAIDUC, Ţigla.*
Antrenor: I. Moatăr. Pe bancă: Dolamă, Trifon, Totoş, Marinescu II.
MINERUL: *Popa - Ulică, Pop, Antal (72, Blaj), Bogoşel - Balaj, PELE, Damasc, Hăţăgan - LUCA, Galea (80, Jurcă).*
Antrenor: V. Popa. Pe bancă: Crişan, Minz.
Au marcat: SABAIDUC (min. 35) cu capul, din plonjon, la centrarea lui Marişescu; LUCA (min.38) şut din alergare, după o diagonală a lui Pele; LUCA (min. 78) cu un şut peste portar, după ce a primit o pasă printre fundaşii adverşi.
Jucătorul meciului: LUCA

Terenul greu a pus serioase probleme ambelor echipe ● Meciul a fost dominat teritorial de bocşeni, care s-au lovit însă de o apărare bine organizată ● Centralul le-a refuzat metalurgiştilor trei lovituri de la 11 m în decursul câtorva minute (75, 77 şi 81), când Ţigla - de două ori şi Costachi au fost faultaţi în careu ● Aceste decizii - sau lipsa acestora - au stârnit nervozitate în rândul jucătorilor bocşeni, după această înfrângere îngreunându-li-se situaţia din clasament.

I. MOATĂR (antrenor Metalul): ***"Arbitrul a influenţat jocul. Nu pot spune mai mult."***

V. POPA (antrenor Minerul): ***"Deşi gazdele au jucat dur, am reuşit să învingem. Cred că este o victorie meritată."***

FLORIN NEMEŞ

miniCRONICI SUBIECTIVE

OLIMPIA SALONTA - VESTPETROM PECICA 1-2 (1-1)

FLAVIUS DOMIDE (antrenor Pecica): "A fost un meci deschis, disputat pe un teren foarte greu. La partidă au asistat doar vreo 50 de spectatori care toţi erau de la Pecica! Echipa gazdă mai are doar doi-trei din vechii jucători, fiind foarte tânără. Şi la noi au lipsit Ianoş, Văleanu, Burtea şi Besserman, aşa că a debutat juniorul Mocanu.

Am deschis scorul prin ***Kocsis*** (min. 28) care a marcat cu capul la o centrare de pe stânga. Gazdele au egalat în min. 43. Am obţinut victoria în min. 77, când ***Zaharia*** a marcat, după ce mai multe şuturi au fost respinse de apărarea gazdelor.

Am folosit echipa: ***Pătruţ - Pap - Sucigan (75, Mocanu), Rădoi, Alb - Pupăză, Kocsis, Orosz, Arman, Zaharia - Nedelea.***"

METALURGISTUL CUGIR - ASTRAL DETA 1-1 (1-0)

GHIŢĂ CHIMIUC (antrenor Deta): "În prima repriză am jucat slab. Gazdele, cu o echipă foarte tânără, au jucat cu multă ambiţie şi voinţă. Ai mei s-au crezut mari fotbalişti. Au luat gol din singurul şut al Cugirului pe spaţiul porţii. La pauză i-am certat şi în repriza secundă au fost mai buni. ***Bochiş*** a egalat în minutul 68. Au mai fost apoi două centrări bune ale lui Deak, dar Bochiş şi Hecico au ratat.

Am jucat cu formaţia: ***Guţă - Solomon - Petrov (60, Tuică), Mada, Cristea (15, Petre Lucian) - Şter, Mita, Cuvejdean (46, Moldovan) - Hecico, Bochiş."***

D.P.

CELELALTE REZULTATE

PHOENIX BAIA MARE - TELECOM ARAD 2-0: Peci (72), Berindan (77)
MINERUL ANINA - MINERUL BAIA BORŞA 3-2: Vuia (5 - penalty), Stănescu (52), Băcilă (62) - Zahariuc (36), Frunză (44)
ARMĂTURA ZALĂU - UMT 2-2: Rus (48), Cornaciu (86) - Sasu (13, 68)
VULTURII LUGOJ - IND. SÂRMEI C. TURZII 0-6
MINERUL CAVNIC - LAMINORUL ZALĂU

ULTIMA ETAPA

Duminică, 10 decembrie

CFR CLUJ - LAMINORUL ZALĂU, MINERUL CAVNIC - STICLA TURDA, METALUL BOCŞA - IND. SÂRMEI C. TURZII, MOTORUL ARAD - ASTRAL DETA, VULTURII LUGOJ - MINERUL BAIA BORŞA, METALURGISTUL CUGIR - FC ARAD, MINERUL ANINA - UMT, PHOENIX BAIA MARE - VESTPETROM PECICA, ARMĂTURA ZALĂU - OLIMPIA SALONTA

OCHI ÎN OCHI

BATA FENIAT

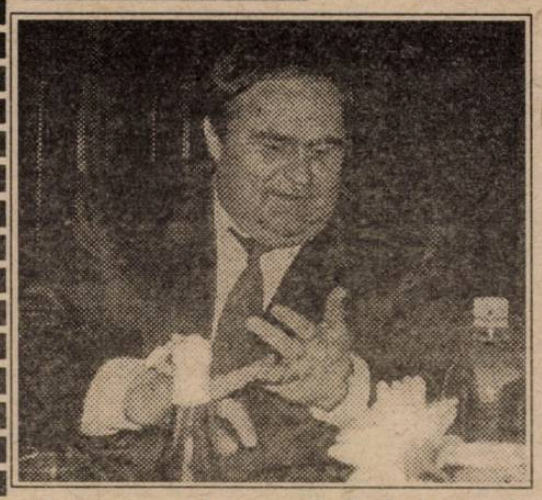

REP.: ***Bato, în primul rând "La mulţi ani!" (n.r. - vineri, când am realizat acest interviu, Bata Feniaţ a împlinit 40 de ani!), şi bine-ai revenit în fotbal după o întrerupere de...***

B.F.: O întrerupere de patru ani!

REP.: ***Cum a fost posibil, ştiindu-te un împătimit al sportului rege?***

B.F.: În '91 m-am retras de la Diniaş. Acolo erau , ce-i drept, deja condiţii mai

REP.: ***Dar tu ai fost cu... momeala!***

B.F.: Într-adevăr. Sigur că a fost greu la început. Să-i conving a fost cel mai greu! Mai ales după prima etapă când a intervenit... dezastrul cu Bocşa.

REP.: ***Tu l-ai adus şi pe Ghiţă Chimiuc!***

B.F.: Când m-am convins că ei vor şi sunt dispuşi să finanţeze, m-am gândit că e bine să începem de la început. Antrenori erau Remus Steop şi Dorin Hard, despre care eu am o părere bună. Dar am impresia că ei n-au fost conştienţi de noile posibilităţi financiare ale clubului şi de dorinţa noastră de a rămâne cu orice preţ în divizia B. Au crezut că se poate şi cu echipa existentă la acea oră. Dar eu, cel puţin, am fost conştient că la acest nivel nu merge cu sentimentalisme ca în judeţ! Eu n-am nimic cu jucătorii ci cu... valoarea lor! Şi atunci am spus că dacă nu luăm un antrenor cum se cuvine nu putem face nimic!

REP.: ***Şi l-ai "furat" pe Chimiuc de la C.F.R.!***

B.F.: Asta cu "furatul"... Nimeni nu l-a adus cu forţa! Eu l-am vrut pe Ghiţă, şi-l vreau! Am un sentiment deosebit pentru el! L-am văzut pe Ghiţă lucrând la Progresul. El m-a dus cu Progresul pentru prima dată în Iugoslavia...

REP.: ***Te-a dus să vezi stadionul lui Zvezda...***

"Chimiuc n-a venit pentru mine, ci pentru club"

vitrege, iar după Revoluţie toţi au devenit, dintr-o dată, "profesori", toţi au ştiut fotbal, toţi s-au băgat. Au fost persoane care mi-au spus, mie şi altora, să ne retragem că ei, localnicii, vor şti mai bine să se ocupe de fotbal! Aşa că de atunci am stat deoparte. Dar, între timp am început să lucrez pentru nepotul meu, Miodrag Kohn, patronul grupului de firme Kohntex - Belcar, care mi-a spus odată că ne vom face şi noi cu timpul o echipă de fotbal, numai să ne vină rândul...

REP.: ***Şi v-a venit rândul!... Deta, astă vară, după ce a câştigat barajul de promovare în B, ajunsese în situaţia de a pune sub semnul întrebării posibilitatea de a participa la campionat, datorită dificultăţilor financiare. Conducătorii de atunci ai Furnirului, Rada Pantin şi Ştefan Lörincz, s-au bucurat foarte mult când echipa a fost preluată de Miodrag Kohn. Poate îmi spui tu în amănunt cum au decurs evenimentele?***

B.F.: La Deta a fost o şedinţă în care s-a discutat viitorul clubului şi la care Miodrag Kohn a fost ales preşedinte al Consiliului de administraţie, în lipsa lui! Miodrag m-a chemat acasă şi mi-a spus: ***"De mâine o să te ocupi de Deta!"*** Eu m-am bucurat nespus de mult! Culmea e că în urmă cu câţiva ani Furnirul mi-a făcut multe greutăţi!Eram cu Diniaşul pe primul loc şi Deta m-a bătut în ultima etapă!

REP.: ***Asta-i fotbalul!***

B.F.: Asta-i fotbalul, dar cum să uit eu cum "Citro" Lörincz a venit după meci să mă "felicite"?! Felicitări din astea... mai bine nu!

REP.: ***Asta a fost atunci, cine conduce Deta acum, cine o finanţează?***

B.F.: Clubul este finanţat de firmele "Astral" şi "Popetrol". Deci dnii Miodrag Kohn şi Cristi Pop.

REP.: ***Ce fac foştii conducători Rada Pantin şi "Citro" Lörincz?***

B.F.: Au rămas în conducerea clubului, au şi ei un aport financiar, evident mult mai mic decât cele două firme de care am pomenit. Se ocupă în schimb de probleme organizatorice fiind aproape permanent la Deta.

REP.: ***Bato, pe undeva, tu eşti capătul de aţă care ai adunat acest ghem de la Deta...***

B.F.: Se poate spune şi aşa... Miodrag, deşi i-a plăcut fotbalul, n-a fost niciodată implicat în fotbal. La fel şi domnul Cristi Pop. Şi ei au avut încredere în mine...

B.F.: Corect. Am crezut atunci că sunt cel mai fericit om din lume!

REP.: ***Şi tu te-ai revanşat aducându-l la Deta!***

B.F.: Nu. Pe Ghiţă nu l-am adus din motive sentimentale, ci pentru binele clubului! Ghiţă a corespuns din toate punctele de vedere. Şi se vede acest lucru prin rezultate...

REP.: ***O altă mutare spectaculoasă percepută în lumea fotbalului timişorean a fost aducerea lui Stelian Anghel la Astral Deta! Tot tu eşti "vinovat"?***

B.F.: Aşa este, tot eu sunt vinovat! M-am întâlnit într-o seară, în oraş, cu dl. Anghel şi el mi-a spus că nu mai e la Poli şi că va merge la o firmă particulară. Atunci eu i-am spus că şi noi suntem o firmă particulară şi l-am chemat la noi! L-am sunat acasă pe Ghiţă Chimiuc şi am stat toţi trei de vorbă toată noaptea. Atunci am vorbit cu patronii, dnii. Kohn şi Pop, cărora le-am sugerat să-l pună pe dl. Anghel în locul meu! Pentru că una e să meargă Bata la federaţie şi alta Stelian Anghel. Altu-i nivelul la care a lucrat dlui.!

REP.: ***Obiectivul Detei a fost rămânerea în divizia B, când se ştia că rămân doar 5. Acum, când s-a hotărât că nu retrogradează 12, care-i obiectivul?***

B.F.: Categoric, primele 5 locuri. Cu asta s-a plecat, cu asta mergem mai departe. Mai ales că între timp s-a întărit lotul.

REP.: ***Aţi cumpărat toată echipa Sighetului...***

B.F.: Nu, doar trei, pe Hecico, Şter şi Cristea. Îmi pare rău că nu am luat încă unul, pe liberoul Paul Florin.

REP.: ***Şi care va fi obiectivul anul viitor?***

B.F.: Să terminăm noi campionatul ăsta, că la anul mai vedem. În fotbal trebuie să ştii să fii şi modest. C.F.R.-ul a declarat că anul acesta va promova! Ei, uite că s-a întâmplat să n-aibă nici o şansă de promovare, dimpotrivă. Aşa că mai bine să tăcem şi să ne strângem rândurile... Noi deocamdată avem o echipă modestă.

REP.: ***Dar aveţi organizare bună!***

B.F.: Destul de bună...

REP.: ***Bato, o ultimă întrebare, de ce plângi şi la victorie şi la înfrângere?***

B.F.: Ăsta-i temperamentul meu, pe care nu încerc să mi-l explic neapărat. În viaţa de toate zilele nu-s aşa, dar când e vorba de fotbal...

A consemnat

DUKI POPOVICI

CLASAMENT B4

1. CFR CLUJ	16	11	2	3	44- 9	35	+11
2. ANINA	16	9	5	2	37-14	32	+8
3. CÂMP. TURZII	16	9	3	4	34-21	30	+6
4. UMT	16	8	5	3	38-11	29	+2
5. PHOENIX	16	9	2	5	36-17	29	+2
6. FC ARAD	16	9	2	5	32-16	29	+5
7. ARM. ZALĂU	16	8	3	5	23-16	27	+3
8. DETA	16	7	5	4	26-13	26	+5
9. ŞTEI	17	8	1	8	35-26	25	+1
10. MOTORUL	16	8	1	7	27-29	25	+1
11. BAIA BORŞA	16	7	2	7	23-25	23	-4
12. CUGIR	16	6	3	7	18-31	21	-6
13. BOCŞA	16	6	2	8	25-22	20	-1
14. PECICA	16	6	2	8	30-36	20	-4
15. TURDA	16	5	4	7	27-29	19	-2
16. CAVNIC	16	4	4	8	11-25	16	-8
17. LAM. ZALĂU	17	5	1	11	11-51	16	-8
18. SALONTA	16	2	3	11	12-45	9	-18

ETAPA VIITOARE

Et. 18 - Miercuri, 6 decembrie: ***Ştei - Cavnic; Turda - Bocşa; Câmp. Turzii - Motorul Ar.; Deta - Lugoj; Baia Borşa - Cugir; FC Arad - Anina; UMT - Phoenix; Pecica - Arm. Zalău; Ol. Salonta - CFR Cluj.*** Laminorul Zalău stă.

S.C. GRUP NAGORA S.R.L.
Str. Simion Bărnuţiu nr. 6 (Piaţa Badea Cârţan)
tel. 096-208594-208953 fax. 056-208992
MATERIALE DE CONSTRUCŢII
LA CELE MAI BUNE PREŢURI

Nu-i vestiaru' seif de bancă

DEMBO - VRĂJITORUL DIN OZ?

Cred că, după superba serie din ultimele 6 etape, Poli a intrat în atenția mărită a AGENTURII. Așa că la cei 18 agenți de până acum au fost adăugați încă 15, plus 6 agenți speciali. Unul dintre aceștia, după ce s-a deghizat în "naș", l-a auzit pe Dembo spunându-le băieților, miercuri noaptea, în trenul care-i aducea pe "alb-violeți"de la Constanța: ***"Mâine recuperare. Vor face antrenament cei care n-au jucat și cine mai vrea!"*** Nu mică i-a fost mirarea unui alt agent, care a văzut ÎNTREGUL lot al lui Poli, joi la ora 14, alergând benevol! Începem să credem că Dembo e vrăjitor... Și în timp ce Poli alerga pe terenul 2, pe terenul 4, de unul singur se antrena ... Contra. Cosmin avea ochii triști... Sau a fost o senzație a agentului nostru?

MĂRGINENI BLONZI, GREIERI ȘI... PORUMBEI

Ion Mărginean, fostul jucător al lui Dinamo, Corvinul și Unirea Alba Iulia, a dat dovadă sâmbătă, înaintea meciului Unirea - UTA, de o impolitețe supărătoare. La solicitarea mai multor jurnaliști de a afișa echipa gazdă, "Blondul" a aruncat cu emfază: ***"Nu am timp de voi, descurcați-vă cum puteți!"*** Nu de același "tratament a beneficiat Horațiu Sima de la "S. r."... Noroc că ne dublăm redactorii cu agenți care subtilizează formațiile de la antrenori... La sfârșitul partidei același Ion Mărginean era preocupat de a pregăti "plasele", refuzând din nou orice dialog cu presa. Asta în timp ce Red Fighters erau agresați în tribune. Ce să-i faci, "greierii" sunt mai importanți, "porumboii" și mai și!

SĂVOIU ÎNCURAJAT DE ... CONCURENȚĂ

Despre eclipsa de formă - de luni de zile - a lui Săvoiu am tot scris. "Tăvi" avea evident nevoie de încurajări. Și ele au venit tocmai de la ... concurență: înaintea partidei cu Gloria Bistrița, Săvoiu a fost încurajat tocmai de cel căruia îi luase locul în vârful liniei de atac a lui Poli: ***"Adi, tu marchezi astăzi!"*** Și Adi a marcat al treilea gol al timișorenilor după 367 de zile de "secetă" (cifra e scoasă din analele AGENTURII!). După meci, la vestiare, Săvoiu nu l-a uitat pe Gușatu: ***"Mulțumesc Mugur!"***

AGENȚII VOR TRAVERSA ATENT STRADA!

Vicepreședintele Consiliului de administrație al clubului U.T.A. ne-a transmis printr-un intermediar (al cărui nume din considerente de protecție îl trecem sub tăcere) că, datorită celor apărute în pagina 1 a numărului trecut al săptămânalului nostru, va trece cu mașina peste noi oriunde ne va surprinde pe stradă! Cum dânsul nu este la prima "cascadorie" (reușită) de acest gen, privim amenințarea cu toată seriozitatea!

LA CINE-I ȘTAMPILA DE LA VULTURII?

La meciul de la Turda, Vulturii Lugoj a deplasat... 11 jucători, adunați de pe la casele lor! Din care 4 au jucat pe fals! Dintre aceștia doi erau de la Nădrag. I-am trecut în computerul AGENTURII, dar deocamdată nu le divulgăm numele, apreciind gestul lor față de echipa ... soră.

Între timp la Vulturii a apărut un nou președinte, Gheorghe Tismănaru, fără să știe nimeni cine l-a numit sau, mă rog, ales... Noul președinte susține sus și tare că nu le-a dat dezlegare lui Nițu și Podean pentru A.C.Recaș. El ar fi semnat doar transferul lui Cical! Cine să fi semnat primele două transferuri? Bujor Otescu a dispărut... Cine e de fapt președinte la Vulturii? La cine e de fapt ștampila? Poate află agenții noștri...

AGENTURA

TOP ȘI ANTI TOP

1. EMERIC DEMBROVSCHI. Jucătorul care a fermecat Mexicul în 1970 are toate șansele să i se construiască o statuie pentru seria excelentă pe care a realizat-o cu Poli de la instalarea sa la cârma echipei în urmă cu 6 meciuri. Din postura de lanternă roșie, pe locul 11, de la "-7", la "-2", grație celor 4 victorii și două egaluri, iată cartea de vizită la zi a lui "Dembo". Dar ultimele două victorii, la locul 3 - Farul, respectiv în fața Stelei, sunt un neașteptat și minunat cadou adresat celor de pe locul...

...1 bis. COMANDO VIOLA ULTRA CURVA SUD. Poli are o galerie cu care se poate mândri. Show-ul realizat sâmbătă, cu baloane multicolore și rachete lansate spre cerul plumburiu din peluza de sud, a fost fascinant, tifosi purtându-și favoriții spre victorie și impulsionând un întreg stadion, din 25.000 de piepturi răsunând minute în șir scandările "Timișoara" și "Poli", cum n-a mai fost demult pe stadionul "Dan Păltinișanu".

2. ADRIAN SĂVOIU. 3 goluri în ultimele două etape, în urma unor evoluții de excepție ale renăscutului atacant polist.

3. C.F.R. TIMIȘOARA. "Feroviarii" evoluează tot mai bine, dar ce folos, din moment ce gravele deficiențe organizatorice ale grupării de la Gara Mare au condus la neverosimila penalizare de 6 puncte.

4. U.M.T. & ASTRAL. Echipele timișene din B IV s-au întors fiecare cu câte un punct de pe alte stadioane.

951. GLORIA REȘIȚA. "Constructorii" și-au cam săpat fundația, cu un "-2" neplanificat la adevăr, fiind însă "ajutați" din plin de o brigadă de arbitri ploiești, condusă de Ionescu, autoare a unei noi comedii în... negru în Banat.

7188. BEBE MITU. Nesuportând postura de rezervă, atacantul arădean a întors spatele echipei sale, U.T.A., pentru deplasarea la Alba Iulia. Gest incalificabil, total neprofesionist, al unui nou Buric al Pământului.

URECHEA CIULITĂ

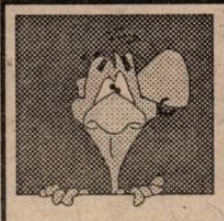

MUGUR GUȘATU, după ce a ascultat la radio transmisia partidei Farul - Poli: ***"Ăia de la Standard Liege s-au dus să-l vadă pe Butoiu și l-au văzut pe... Săvoiu!"***

STELIAN ANGHEL: ***"După Poli și pe Farul l-a lovit blestemul moldovenilor. Și ei le-au dat prea multe la ieșeni!"***

GLIGORE BORA: ***"Toată lumea știe cine l-a crescut pe Csipkar, dar știe cineva cine l-a crescut pe Ștefăligă?"***

TRAIAN SENCU (purtătorul de cuvânt al lui Poli), la debutul ultimei conferințe de presă, apropo de faptul că pe masă se aflau (doar) zece beri: ***"Berile sunt pentru titulari, rezervele primesc mai târziu!"***

PAUL PALCU, duminică: ***"Două lucruri mă bucură acum. Victoria echipei Motorul C.F.R. și faptul că băieții de la Fotbal Vest nu s-au supărat că n-am putut veni la aniversarea lor de marțea trecută."***

ORLANDO TRANDU, către Cristi Contescu, după partida Poli - Steaua: ***"Conti, tu nu poți să dai gol ca omu', de la doi metri, trebuie să-l dai de la 30?!"***

BATA FENIAȚ, după rezultatele de excepție ale lui Poli, din ultimele 6 etape, sub bagheta lui Dembrovschi: ***"Dacă Dembo își dă acum demisia intră în istorie!"***

"ȚIȚI" DUMITRIU, după Poli - Steaua: ***"Poli are o galerie extraordinară!"***

OVIDIU FORAI (cotidianul "Timișoara"): ***"Dacă vreți v-o împrumutăm pentru meciul cu Juve!"***

BUGS BUNNY

CAMERA ASCUNSĂ A LUI FOTOFUCHS

STELIAN ANGHEL & ADRIAN CHISĂLIȚĂ, ACUM 20 DE ANI...

REPLAY

Cel mare și tare a fost înfrânt. Sâmbătă după-amiază, Poli ne-a dat, nouă tuturor, o lecție. Și anume, ne-a determinat să nu mai gândim la trecut, o obișnuință a noastră care ni s-a inoculat o bună bucată de timp. Ideea că nimeni nu este bătut dinainte a înlocuit în mentalitatea jucătorilor timișoreni paralela cu povestea populară, cea cu drobul de sare gata să se prăvălească peste micuțul din leagăn, situație pe care ai lui o deplângeau, fără a lua însă nici o măsură. Iată că poliștii și-au suflecat mânecile și le-au cam stricat socotelile multiplilor campioni ai României. Așadar, o echipă considerată de "specialiștii" bucureșteni ca victimă sigură a acestui campionat și-a revenit, mai ales datorită acestei mentalități sănătoase de care aminteam. Cei care au rămas și au dorit să se afirme sub culorile lui Poli și nu ale unor cluburi de aiurea, au strâns rândurile și au obținut un rezultat la care destul de puțini îndrăzneau chiar să gândească. Felul în care era privită Poli până săptămâna trecută este extrem de bine redat de antrenorul Farului, Florin Marin, care, înaintea meciului de la Constanța, nu și-a putut aduce jucătorii cu picioarele pe pământ, după răsunătoarea victorie contra ieșenilor, băieții lui Dembo și Șunda fiind considerați dinainte învinși. "Nici un moment de respiro nu trebuie să le lăsăm acestor violeți care, iată, vin la noi după patru jocuri în care n-au cunoscut înfrângerea. Le-am spus băieților că nu ne interesează dimensiunea scorului, ci câștigarea celor trei puncte puse în joc..." declara Florin Marin în avancronica partidei Farul - Poli. Iar de ce i-a fost frică n-a scăpat. Lui Poli nu-i rămâne decât să-și vadă în continuare de treabă și să nu ajungă la mentalitatea Farului de la meciul cu... Poli. Astfel, rezultatele bune nu au cum să nu continue seria începută, cu atâta "sânge, sudoare și lacrimi", în meciul cu Ceahlăul, cel care a dat semnalul redeșteptării unei grupări ale cărei resurse nu fuseseră pe deplin valorificate. După meci, la vestiare, Contra își felicita foștii colegi...

Trecând la Dinamo, unde Lupu bate spectatori, iar spectatorii vor să bată jucătorii, egalul contra răzeșilor dovedește că banii nu sunt totul în fotbal (și nu numai). Cu tot sprijinul financiar oferit de Ministerul de Interne sau de firma condusă de omnipotenții (desigur, din punct de vedere financiar) Ion Mania și Mircea Lucescu, trupa lui Dinu nu prea își adună ațele pentru a forma ghemul sperietoare de care nu se mai... sperie nimeni, fiindcă privirea ei fioroasă nu depășește la capitolul groază nici măcar pe cea a unei pisici vagaboande.

Pe alte meleaguri, lucrurile nu pot sta decât, normal, mai prost. Sub Tâmpa, Romică Pașcu, un personaj sinistru al fotbalului românesc, după ce și-a pus sacii în căruță, hotărăște (pentru a câta oară?) că se retrage. Motivul îngrijorării brașovenilor, mai precis al celor de la S.C. F.C. Brașov S.A. care susține echipa, este că hotelul - restaurant "Tâmpa", primit de club în decembrie 1990, prin transfer de la Prefectură, începând cu 1 noiembrie a fost trecut, prin hotărâre guvernamentală, la Protocolul de Stat. Astfel, clubul brașovean pierde anual circa 500 milioane lei, provenite din încasările de la hotelul - restaurant și din cazările propriilor jucători. O hotărâre care pune în pericol existența echipei! Meschinii (o specie care se întâlnește peste tot și este departe de a fi pe cale de dispariție) se bucură că au, teoretic, o candidată mai puțin în lupta pentru evitarea retrogradării în cazul, desigur, desființării F.C. Brașov. Oamenii de fotbal încă lucizi, își dau seama că situația este deosebit de gravă și că, nu se știe niciodată, poate chiar clubul la care activează ar putea ajunge, într-o bună zi, în aceeași situație. Cert este că fotbalul românesc, (citește cluburile care îl compun), este o organizație departe de a avea asigurată ziua de mâine. Și dacă cluburile, "celulele de bază ale fotbalului" sunt în situația care sunt, nu ne vor mai mira neprezentările, fuzionările și chiar desființările acestora, fără ca federația să ia o cât de mică măsură, încă o dovadă că pe diriguitorii fotbalului nostru nu-i interesează nimic decât propriul interes. Și, deocamdată, acesta este cel mai bine reprezentat de echipa națională. Scriam săptămâna trecută că premiile acordate tricolorilor sunt mult prea mari. Iată că, strânși probabil cu ușa de "subalternii" lor, adică de componenții echipei naționale - mai bine zis a capilor acesteia - mai marii federației s-au adresat, zilele trecute, conducătorilor Băncii Naționale, pentru un împrumut, astfel ca Gică, Gică & co. să nu aștepte prea mult banii respectivi, pentru că s-ar putea supăra și atunci sub aripa cui vor mai sta Mircea, Mircea & co.? Chestia cu întinsul cât plapuma n-a intrat în vocabularul federalilor. Ca, de altfel, încă vreo câteva cuvinte: profesionalism, muncă, etică, cinste.

Din duelul celor două gazete de sport ni se confirmă oficial ceea ce știam de multă vreme. Și anume faptul că ziariștii "de București" sunt obișnuiți să meargă în nu exista nici pe vremea fanarioților. Mai mult, reprezentanții Gazetei sunt ofuscați că Steaua este singura echipă românească ce nu a invitat pe cheltuiala ei ziariștii în deplasările peste hotare. Iată un exemplu demn de urmat și de celelalte cluburi. Pentru că lui Mitică i se plătește totul de către clubul în cauză (de ce?) el decontând cheltuielile și redacției de care aparține. Nu mai spun de meciurile din campionat, la care unii vin, cu neobrăzare, cu câteva zile înaintea întâlnirii, însoțiți de persoane de gen feminin (cei care mai fac față!) și care, bineînțeles, nu sunt soțiile respectivilor. Și atunci clubul în cauză scoate banii și tace (nu mai spun de așteptatul la gară sau aeroport, mesele suficient de "grase" și alte mici servicii). Să nu credeți cumva că ziariștii din Timișoara stau la București câteva zile pe banii (mult mai mulți) ai cluburilor bucureștene.. Nici nu am avea asemenea pretenții, la fel cum suntem de acord cu un protocol decent acordat ca oricăror musafiri. Dar când această ospitalitate se transformă în subordonare, nu mai suntem de acord. În fond, cu banii cheltuiți pe "atențiile" acordate ziariștilor București s-ar putea cumpăra ceva echipament sau mingi pentru echipele de juniori, de care toți se plâng că joacă în condiții mizere, dar nimeni nu ia măsuri de îmbunătățire a situației. Și, de fapt, de ce atâta grijă față de presa bucureșteană? Te ajută cu ceva? Mă îndoiesc! Iată, Steaua a dat un exemplu care merită a fi urmat și de alții. Și încă ceva: nu oricine a semnat de două ori într-o gazetă este ziarist. Însă "unii îi fac mari", neținând cont de o realitate: când un ziarist devine mare (sau celebru, dacă vreți), ceva nu este în ordine. Pentru că ziaristul trebuie să fie folositor, și atât.

FAX

P.S. 1: Pentru meciul Poli - Gloria, jucat sâmbătă 18 noiembrie de la ora 14, Stelian Trandafirescu a sosit la Timișoara de joi, 16 noiembrie. Singur.

P.S. 2: Era să uit. Marțea trecută, în "Pronostic sportiv" a apărut pasajul de mai jos, pe care nu îl comentez. "Ajungem la liga automobiliștilor din Pitești chinuiți (n.n. "chinuită", că e vorba de ligă) de liga revoluționarilor din Timișoara care, uite, de când l-au debarcat (din nou acordul...) pe Costică Rădulescu, nu au mai pierdut nici un joc. Să-i vedem miercuri la Constanța și sâmbătă acasă cu Steaua și pe urmă mai vorbim de revoluții."

Coltul microbistului... comod

Marți, 5 decembrie

11,00 - Juventus - Torino (camp. italian) - DSF, înregistrare
12,10 - Hattrick internațional - DSF
13,00 și 18,00 - Eurogoluri - Eurosport
14,00 - Campionatul brazilian - Eurosport, înregistrare
16,00 - Cupa Intercontinentală - Eurosport, înregistrare
16,00 - Bochum - Duisburg (2. Bundesliga) - DSF, înregistrare
20,00 - Werder Bremen - PSV Eindhoven (Cupa UEFA) - ARD, direct
21,15 - Roma - Bröndby (UEFA) - Raidue, direct
22,35 - Benfica Lisabona - Bayern (UEFA) - ZDF, direct
23,00 - Cupa UEFA - Eurosport, înregistrări

Miercuri, 6 decembrie

21,20 - Steaua - Juventus (CCE) - TVR1 și Canale 5, direct
21,25 - Ajax - Ferencvaros (CCE) - TVBp 1, direct
21,25 - Borussia Dortmund - Glasgow Rangers (CCE) - RTL, direct

Joi, 7 decembrie

10,30 - Fotbal mondial - DSF
21,00 - Sparta Praga - Milan (UEFA) - Italia 1, direct
21,30 - Liga Campionilor - TVR 2, înregistrări
23,00 - Cupa UEFA - Eurosport, înregistrări

Vineri, 8 decembrie

9,30 - Cupa UEFA - Eurosport, înregistrări
17,30 - Campionatul brazilian - Eurosport, înreg.

Sâmbătă, 9 decembrie

21,00 - Fotbal mondial - DSF
21,30 - Campionatul spaniol - DSF, direct

Duminică, 10 decembrie

15,30 - Fotbal mondial - DSF
20,00 - un meci din Serie A - Raidue, înregistrare
21,15 - Campionatul italian (eventual Parma - Lazio) - DSF, înregistrare

Luni, 11 decembrie

12,00 - Campionatul italian - DSF, înregistrare
21,10 - FC Groningen - Werder Bremen (a-

C ARAD — TRICOUL ROȘU ARAD - PERFORMERA ETAPEI

AGRO CURTICI - UNIREA ȘOFRONEA 5-0

Rivalitatea dintre cele două echipe a dat câștig de cauză de această dată gazdelor, la un scor surprinzător.

Au arbitrat: M. Toderici - M. Bondar, I. Branc.

CRIȘUL CHIȘINEU CRIȘ - VICTORIA NĂDLAC 3-1

Gazdele au ținut să încheie sezonul cu o victorie, ceea ce au și reușit.

Au arbitrat: M. Berindei - D. Ozdeanu, Tr. Enoiu.

CFR ARAD - TELECOM ARAD 1-0

Derby-ul celor mai tinere echipe ale campionatului s-a încheiat cu victoria ceferiștilor, grație golului reușit de C. Costea.

Au arbitrat: E. Roșu - St. Mercea, I. Alb

VULTURII SOCODOR - ICRTI ARAD 4-1

Au arbitrat: P. Bîndea - C. Tiulea, I. Gudiu.

ȘOIMII LIPOVA - GLORIA ARAD 1-0

Au arbitrat: D. Ologeanu jr. - P. Maghiar, M.Negru.

FC INEU - TRICOUL ROȘU ARAD 0-1

Surpriza etapei s-a produs la Ineu, oaspeții obținând o victorie nesperată.

A marcat Topor.

Au arbitrat: C. Tripa - Ghe. Petrișor, N. Dehelean

CPL ARAD - ȘOIMII PÂNCOTA 3-1

Liderul se respectă în continuare, obținând și de data aceasta victoria datorită golurilor reușite de I. Petcuț, Moraru, Grepan.

Au arbitrat: V. Ciurescu - V. Toderici, N. Ardelean.

INDAGRARA ARAD - DACIA BELIU 2-0

Meciul s-a întrerupt în minutul 30, deoarece oaspeții au rămas în sase jucători, ei prezentându-se la început cu numai opt jucători!

Au arbitrat: C. Vida - A.Păcurar, D. Rusan.

MUREȘUL ZĂDĂRENI - CRIȘANA SEBIȘ 5-2

Joc plăcut, multe goluri, satisfacția victoriei fiind de partea gazdelor. Au marcat: Mezin Ozon (2), Pogonici (2), A. Unc, respectiv S. Cimbrea și I. Sas.

Au arbitrat: D. Herteg - C. Mager, M. Gornic. Boncă, de la gazde, a fost eliminat de pe teren, în timp ce alți nouă jucători au primit cartonașe galbene.

O.P.

CLASAMENT							
1. CPL	20	16	3	1	64-12	51	+21
2. INDAGRARA	20	14	1	5	55-13	43	+13
3. CHIȘINEU CR.	20	12	4	4	39-26	40	+10
4. CURTICI	20	12	3	5	50-39	39	+9
5. LIPOVA	20	12	1	7	50-27	37	+7
6. GLORIA AR.	20	10	5	5	35-23	35	+5
7. TRIC. ROȘU	20	10	0	10	49-34	30	0
8. PÂNCOTA	20	8	4	8	36-36	28	-2
9. NĂDLAC	20	8	3	9	28-37	27	-3
10. ZĂDĂRENI	20	8	2	10	46-47	26	-4
11. BELIU	20	7	4	9	26-40	25	-5
12. SEBIȘ	20	7	3	10	35-37	24	-6
13. INEU	20	8	0	12	29-34	24	-6
14. SOCODOR	20	7	3	10	28-41	24	-6
15. ȘOFRONEA	20	6	3	11	28-49	21	-9
16. CFR ARAD	20	5	4	11	18-28	19	-11
17. TELECOM	20	4	3	13	17-53	15	-15
18. ICRTI	20	2	2	16	11-68	8	-22

REZULTATELE ETAPEI A XIX-A

ICRTI Arad - Șoimii Lipova 1-2; Telecom Arad - Indagrara 0-2; Victoria Nădlac - CFR Arad 1-0; Șoimii Pâncota - Muresul Zădăreni 6-1; CPL Arad - Tric. Roșu Arad 6-1; Gloria Arad- FC Ineu 2-1; Dacia Beliu - Socodor 5-0, Unirea Șofronea - Crișul Chiș. Criș 0-1; Cr[illegible]a Sebiș - Agro Curtici 4-4.

ETAPELE VIITOARE

ET. 21: *Tric. Roșu - Lipova; Gloria - Socodor; ICRTI - Indagrara; Beliu - CFR; Telecom - Chiș. Criș; Nădlac - Curtici; Șofronea - Zădăreni; Sebiș - Pâncota; Ineu - CPL*

UN NOU ARBITRU BĂTUT!

În etapa intermediară de miercurea trecută, la meciul CRIȘANA SEBIȘ - AGRO CURTICI, gazdele conduceau la un moment dat cu 4-0. Dar curticenii au remontat nesperat și au reușit, în final, să egaleze la 4-4. Bineînțeles că vinovat a fost considerat... arbitrul Claudiu Tripa, care, în timpul partidei, a fost bruscat și lovit de gazde.

C CARAȘ — ETAPELE CONTINUĂ ȘI DUPĂ ULTIMUL FLUIER AL ARBITRULUI

Etapa a 18-a nu a adus modificări spectaculoase în clasament, fruntașele menținând trena impusă de la începutul campionatului. Doar un rezultat mai deocheat, la Caransebeș, unde Olimpia a trecut clar de Foresta Zăvoi și o neprezentare, cea a Herculesului, la Moldova Nouă pentru partida cu Minerul. Iată rezultatele complete ale etapei: CFR Caransebeș - Dunărea Moldova Nouă 1-0, Olimpia Caransebeș - Foresta Zăvoi 8-1, Metalul Oțelul Roșu - Băile Herculane 3-0 (neprezentare), Cantara Ciclova - Mundus Caransebeș 0-2, CS Oravița - Caromet Caransebeș 0-0, Minerul Cozla - Bistra Glimboca 3-1, Metalul Topleț - Arsenal Reșița 1-3, Muncitorul Reșița - Minerul Nera Bozovici 2-3.

Poliția județului Caraș Severin a luat unele măsuri privind incidentele petrecute la meciul Cantara Ciclova - Minerul Nera Bozovici, disputat în etapa a 16-a a campionatului. În afara măsurilor luate de A.J.F. Caraș, poliția a mai aplicat câteva amenzi, după cum urmează: trei dintre spectatorii prezenți la meci (Gh. Percea, I. Maran, V. Stângu - ultimul consilier local) au fost amendați cu câte 100000 lei fiecare; Nicolae Mosoarcă (organizator de competiții și N. Boldea - jucător la Ciclova, schimbat la pauză și devenit civil după meci) au primit 100000 lei amendă, pentru răfuiala cu arbitrul. Aceste informații au fost oferite ziarului reșițean Timpul de col. Moise Gavrilă, șef de brigadă de ordine publică în cadrul Poliției Caraș Severin.

CLASAMENT							
1. ARSENAL	19	16	1	2	95-13	49	+19
2. METALUL O.R.	19	16	1	2	56-10	49	+22
3. BOZOVICI	19	14	2	3	48-16	44	+14
4. CAROMET	19	13	3	3	49-13	42	+15
5. MINERUL M.N.	19	12	0	7	46-15	36	+9
6. MUNDUS	18	11	2	5	48-23	35	+8
7. MUNCITORUL	19	10	0	9	48-37	30	0
8. CFR C.SEBEȘ	19	7	4	8	38-39	25	-5
9. OL. C-SEB.	19	7	4	8	32-34	25	-5
10. GLIMBOCA	19	8	1	10	42-49	25	-5
11. COZLA	19	6	4	9	25-51	22	-5
12. ORAVIȚA	18	6	3	9	32-31	21	-6
13. DUNĂREA MN	18	7	0	11	31-36	21	-6
14. VOINȚA UCMR	19	5	3	11	26-45	18	-9
15. CICLOVA	19	5	0	14	35-69	15	-12
16. HERCULANE	18	4	0	14	15-85	12	-15
17. ZĂVOI	19	3	2	14	13-85	11	-19
18. TOPLEȚ	19	2	4	13	14-42	10	-17

BALINT ȘI DORAN - DE NEPRECUT!

CS ORAVIȚA - CAROMET 0-0

Stadion Oravița, teren moale, timp înnourat, spectatori 30.

Arbitri: Gh. Gril, A. Dogan, A. Novac (toți din Bocșa)

Observator: M. Martin (Reșița)

Cartonașe galbene: Vlădia, Uțiu, Buliga, Cerbu.

Cartonaș roșu: Ciobanu (min. 73)

ORAVIȚA: BALINT - VLĂDIA - Colojoară, Drăghina, Pardos, BĂTRÂNU, Rățoi, Chelmu, TODIREANU (cpt) - Băcilă, Halas.

CAROMET: DORAN (cpt) - Uțiu - Tăban, BULIGA, Cerbu - Beutură, Dogaru (46, Corneianu), Ciobanu, Botezatu (57, Sevcici, 82 Pătruț) - CRIȘAN, Neagu.

Jucătorul meciului: BALINT

Joc echilibrat, în care ambele echipe și-au dorit victoria, jucându-și cu ardoare șansele ● Prestație foarte bună a celor doi portari ● Halas și Bătrânu nu l-au putut învinge pe Doran în situație de "unu la unu", în timp ce la poarta cealaltă Sevcici și Botezatu au pățit la fel în fața lui Balint ● Gazdele au simțit absențele lui Zah și Sporea, suspendați ● Pe ansamblu, rezultat echitabil

S. Bica (antrenor Caromet): *"Am ratat niște situații extrem de clare și rezultatul nu ne mulțumește"*

P. Velcotă (antrenor Oravița): *"Meci echilibrat, în care fiecare echipă ar fi putut învinge, însă s-au ratat ocazii clare de ambele părți. Suntem mulțumiți de rezultat."*

FLORIN NEMEȘ

Cupa CONTOR ZENNER

În perioada 2-3 decembrie s-a disputat la Arad turneul internațional de fotbal în sală dotat cu Cupa Contor Zenner, organizat în sala "Victoria".

Au participat două categorii de copii: născuți după 1.08.1978 și cei născuți după 1.08.1980.

GRUPA A - juniori II

Elore Bekescsaba - Dinamo București 0-3; Slovan Bratislava - CSȘ Gloria Arad 2-0; Bekescsaba - CSȘ Gloria 5-5; Bratislava - Dinamo 1-1; Bratislava - Bekescsaba 1-2; Dinamo - CSȘ Gloria 3-2.

Câștigătoare: DINAMO BUCUREȘTI (antrenor Liviu Manu)

GRUPA B - cadeți

Bekescsaba - Steaua București 0-5; Bratislava - CSȘ Gloria 7-2; Bekescsaba - CSȘ Gloria 5-1; Steaua - CSȘ Gloria 3-0; Bekescsaba - Bratislava 5-1; Steaua - Bratislava 1-1.

Câștigătoare: STEAUA BUCUREȘTI (antrenor: Dumitriu IV).

O.P.

Au cuvântul sponsorii

ALEXANDRU BULZA

REP.: *Deci, domnule Alexandru Bulza, sunteți unul dintre sponsorii echipei Dacia Beliu?*

A.B.: De fapt este prea mult spus că aș fi sponsor, dar cum sunt născut și crescut la Beliu ajut echipa Dacia cu tot ce pot eu, mai ales că sunt un vechi pasionat de fotbal.

REP.: *Ați jucat și fotbal?*

A.B.: Bineînțeles! Am jucat la echipa de juniori Dacia Beliu. Între timp am venit la Arad, unde am jucat la Libertatea Arad. Aș dori să subliniez cu această ocazie că echipa Dacia Beliu are o tradiție veche în fotbal, fiind mereu o echipă de mijlocul clasamentului în campionatul regional sau în cel județean. De altfel, un fost jucător al echipei din Beliu a jucat în echipa Austro-Ungariei. Se numea Garay.

REP.: *Dacă tot ați amintit de foști jucători din Beliu, presupun că aveți un "stâlp" la F.R.F. în persoana lui Nicolae Pantea, originar din Beliu.*

A.B.: Într-adevăr, Nicu Pantea a început fotbalul la Beliu, urcând în ierarhia fotbalistică până la echipa națională.

REP.: *Cu ce vă ocupați dumneavoastră?*

A.B.: Sunt șef de unitate la complexul "Orizont" din cadrul societății "Gastrotur".

REP.: *Dacă tot ați evitat cuvântul sponsor, care sunt Dacia Beliu?*

A.B.: Principalul sponsor este Nicolae Bercea, care este și președintele asociației sportive Dacia Beliu, Nicolae Jurcă, patronul unei firme de construcții, Ioan Bulzan, de la complexul "Astoria" din Arad, Gheorghe Țolea, patronul brutăriei din Beliu și chiar primarul comunei din Beliu, Constantin Gligor, și el la rândul lui fost jucător la Beliu. Îmi cer scuze de pe-acum dacă am omis pe cineva.

REP.: *La partida Beliu - Socodor arbitrii n-au putut părăsi stadionul decât după o oră de la sfârșitul meciului. Nu credeți că e cam mult?*

A.B.: Așa cum se manifestă jucătorii, nici spectatorii nu se lasă mai prejos. Cum se explică faptul că echipa din Beliu beneficiază de arbitraje competente pe teren propriu, iar în meciurile din deplasare nu se întâmplă același lucru. Poate și aceasta să fie o explicație. De altfel, chiar în meciul tur de la Socodor s-au întâmplat unele lucruri neplăcute provocate de gazde.

Nu trebuie să caracterizăm o echipă, și nu în public, după unele manifestări pe care cel puțin le doresc singulare.

REP.: *Care este lotul echipei?*

A.B.: N. Jurcă, Hapa, P-avel, V. Cismaș, A. Cismaș, Govojdean, I. Mihoc, Cristina, Ghuira, Mladin, Chiș, A. Jurcă, N. Terchet, Hopitea, A. Terchet, Mocanu, Betea. Antrenor este I. Betea. Media de vârstă a echipei este de 22 de ani.

Deoarece avem în echipă doi studenți la Timișoara, frații Jurcă, uneori și pregătirile au de suferit.

Doresc mult ca echipa comunei mele natale să se mențină în divizia C cu rezultate bune.

"Niciodată nu am uitat echipa din comuna natală"

MAGNET

Str. PARIS Nr. 2A

VINDE

- cosmetice
- îmbrăcăminte de sezon

LA PREȚURI DEOSEBIT DE AVANTAJOASE, cu ADAOS COMERCIAL "0"

Informații zilnic la sediul firmei sau la telefoanele 056 - 190.656; 190.128

TIPOGRAFIA GRAFOPRINT TIMIȘOARA, tel. 190.405; fax 191.995

produce și comercializează

✦ HÂRTIE DE IMPRIMANTĂ în 1, 2 și 3 exemplare ✦

✦ ✦ ✦ ✦ ✦ Formulare tipizate ✦ ✦ ✦ ✦ ✦

prin NOUL punct de desfacere din str. I.L. MANIU (fostă Reșița, lângă viaduct) nr. 61, sau la sediul firmei din Bd. Eminescu nr. 10

Marcel Tolcea, un excelent orator, care a renunțat la un pix formidabil

Măria Sa, CITITORUL...

Sigur că 200 de numere ale unei publicații, pentru mulți, nu înseamnă cine știe ce. Acolo, un top prăfuit de hârtie, pe o poliță prăfuită, din redacție... Dar pentru un săptămânal înseamnă patru ani! Și dacă adunăm cele 49 de numere ale săptămânalului "SPORT", care a deschis drumul "SPORT vest-ului", devenit din acest an "FOTBAL vest", ne întoarcem undeva în anul '90. Anul speranțelor și entuziasmului tuturor. Entuziasm care ne-a dat putere să facem și cel de-al 200-lea număr. Și mai mult decât entuziasmul și dragostea noastră de sport, puterea de a răzbi ne-ați dat-o dvs., dragii noștri cititori! Am fi dorit ca în sărbătoarea de marți să vă includem pe toți. Dar ar fi fost imposibil. Așa că ne-am rezumat în a avea alături de noi doar "personajele" acestui foileton de marți care se numește FOTBAL vest. Acest foileton care va apare atâta timp cât Măria sa CITITORUL o va dori...

Redacția

P.S.: Cerem iertare colegilor Mircea COSMA, Ioan Dorin VOINEA și Branko VUIN, care, în graba firească dintre ciornă și ... computer, au fost uitați din caseta EVERGREEN a numărului trecut...

MII DE MULȚUMIRI DLOR OSCAR MANTO, MIRCEA IOVA, CRISTIAN POP, MIODRAG KOHN, VIRGIL BUNESCU, VICTOR RĂDULESCU și HORIA CIOCOIEAN, datorită cărora Cocktail-ul prilejuit de apariția numărului 200 al "Fotbal vest"-ului a fost posibil.

Premiile FOTBAL vest 200

Se acordă premiul URECHEA TUNSĂ d-lui *ROBBY BENCZIK* pentru epocala declarație: "Michael Jordan și Charles Barkley plătesc bani grei să aibă o frizură ca a mea``

Se acordă premiul URECHEA PENALĂ d-lui *AUREL ȘUNDA* pentru terifianta declarație: "După încheierea carierei, toți arbitrii ar trebui să facă doi ani de pușcărie! Fără excepție! Ar trebui să se dea o lege în acest sens, astfel încât ei să se prezinte singuri la penitenciar. Știu ei bine de ce..."

Se acordă premiul URECHEA URÂTĂ d-lui *PETRE VLĂTĂNESCU* pentru șocanta declarație: "Prima și cea mai importantă condiție ca să ajungi fotbalist este să fii urât. Altfel, ești tot timpul în fața oglinzii, preocupat de freză și n-ai timp de antrenamente."

Se acordă premiul URECHEA FISCALĂ d-lui DAN OLOGEANU pentru dărâmătoarea declarație dată lui Ionuț Popa, care și-a luat o dată bilet la un meci de Divizia B: "Las'că dacă ajungi antrenor la o echipă divizionară, vei avea grijă să incluzi și costul biletului în prima de instalare"

Se acordă premiul URECHEA VIZIONARĂ d-lui EMANUIL GHERGHEL pentru proorocitoarea declarație: "Spuneți-i lui Bilă să se pupe cu Chimiuc, să fie bine pentru fotbalul timișorean"

Se acordă premiul URECHEA CLĂPĂUGĂ d-lui *CHISI* pentru amenințarea aruncată ``FOTBAL vest``-ului: "Dacă`la Jackie Cupa, vă desființează. O să scrieți ziaru' pe ziduri!"

Se acordă PREMIUL CAMERA ASCUNSĂ d-lui JACKIE IONESCU pentru cele mai frecvente și fotogenice apariții în ``FOTBAL vest``, în toate paginile, ipostazele, pozițiile....

Se acordă PREMIUL RASPUTIN , ex-aequo, d-lor *DAN CRIȘAN ``Tupolev`` și VALI ``Mendoza`` EPURAN* pentru performanța de a fi reușit mituirea agenților ``FOTBAL vest``-ului în tentativa de a ajunge cât mai des la ``C-NEWS``

Se acordă MARELE PREMIU *``ION GOLUMBU``* d-lui *ADI CUZMANOVICI* pentru performanța de a fi cucerit cele mai multe, cele mai consecvente și cele mai... consistente rânduri în "Vocea Porumbelului``

Viorel Bolț și Ghiță Chimiuc, vorbind deodată, în limba... spaniolă

Ghiță Marinca și Laci Kőrösi, atacându-l din nou pe Ovidiu Păcurariu

Laza Knejevici, idolul Banatului, față în față cu... idolul său, Gușatu

Ghiță Chimiuc lăsându-l, încă o dată, moștenire lui Dan Firițeanu... CFR-ul

Jackie Ionescu, mai fotografiat decât... Michael Jordan

Vali "Mendoza" Epuran visând Bernabeul în... Plopi

Chisi, omul care-și tot dă demisia. Nimeni nu știe de unde...

ITALIA

JUVE - ALLENAMENTO PER BUCAREST?

Cea de-a 12-a etapă a adus distanțarea lui Milan la 4 puncte în fruntea clasamentului, printr-o victorie pe Olimpico în fața lui Lazio, profitând de egalul Parmei la Napoli, prima victorie în deplasare pentru Sampdoria, continuarea momentului bun pentru Juventus și Inter, precum și adâncirea crizei de rezultate pentru Bari și Torino. S-au înscris 23 de goluri (14 gazdele și 9 oaspeții), s-au înregistrat 3 victorii ale gazdelor, 3 rezultate de egalitate și 3 victorii ale echipelor vizitatoare, au fost dictate 3 lovituri de pedeapsă (toate transformate) și 3 eliminări.

La Bergamo, ***Atalanta - Vicenza 3-1.*** La 16 ani de la ultima confruntare în Serie A între cele două echipe, gazdele obțin o nouă victorie, consolidându-și poziția în fruntea clasamentului. *Tovalieri* a deschis scorul în minutul 9 printr-un voleu de la marginea careului, în urma centrării lui Ambrosetti, pentru ca în minutul 26 *Murgita* să restabilească egalitatea. Dar 6 minute mai târziu, acelasi *Tovalieri* readuce echipa gazdă în avantaj. Scorul final este pecetluit de *Morfeo* (61), acesta transformând în gol o lovitură liberă de la circa 25 metri. Spre final, Vicenza are mai multe ocazii de a înscrie, însă portarul gazdelor, Pinato, care l-a înlocuit în minutul 56 pe Ferron, are câteva intervenții sigure.

Pe San Nicola, în fața a circa 35.000 de spectatori, ***Bari - Sampdoria 1-3.*** *Protti (46 - penalty) - Chiesa (28, 36 și 77).* O nouă înfrângere pentru pugliesi, a cincea consecutivă, a făcut ca la sfârșitul meciului, antrenorul Materazzi, ieșit din vestiar la o oră și jumătate de la fluierul final să anunțe că își depune mandatul la dispoziția conducerii clubului. A fost un joc echilibrat, în care oaspeții au reușit mai bine să-și concretizeze ocaziile, având în Chiesa un realizator în zi de grație.

La Milano, ***Inter - Cremonese 2-0.*** În fața a circa 30.000 de spectatori, Inter a reușit să câștige acest meci, deși a evoluat în 10 oameni încă din minutul 3, când Festa a fost eliminat pentru lovirea intenționată cu cotul în față a italo-australianului Aloisi, acesta din urmă, la al doilea său joc în Serie A, nerepetând evoluția bună din etapa precedentă, ratând cu seninătate cele câteva ocazii de gol avute. *Zanetti (19)*, la capătul unei acțiuni personale și *Ganz (43)* au semnat cele două goluri ale gazdelor. În minutul 86 a fost eliminat De Agostini de la Cremonese pentru al doilea cartonaș galben.

Pe Delle Alpi, ***Juventus - Torino 5-0.*** Campionii și-au surclasat concitadina printr-un joc care ne amintește de evoluțiile lor din Champions League. De această dată prim-solist a fost *Vialli*, autorul unui hat-trick spectaculos în minutele 2, 25 și 42, pentru ca în repriza secundă *Ferrara* (47) servit excelent de Deschamps și *Ravanelli* (67), din penalty-ul acordat pentru un fault al lui Cravero asupra lui Tacchinardi, să stabilească scorul final al unui meci fără istoric, în care Torino a avut o singură ocazie de gol, în minutul 15, însă mingea a întâlnit bara porții lui Peruzzi. O victorie a lui Juve în fața lui Torino la o asemenea diferență nu s-a mai înregistrat din anul 1952, când scorul a fost însă 6-0! În fața a 29.352 de spectatori care au adus în vistieria clubului 860 milioane de lire, Juventus, care miercuri va întâlni Steaua la București, a aliniat următoarea formație: Peruzzi - Ferrara, Torricelli, Carrera, Tacchinardi - Paolo Sousa (70, Jugovic), Di Livio, Deschamps - Vialli (80, Padovano), Del Piero, Ravanelli (70, Pessotto).

Pe San Paolo, ***Napoli - Parma 1-1.*** *Pizzi (38) - Zola (52 - penalty).* Circa 45.000 de spectatori au asistat la un joc spectaculos, cu multe ocazii de gol, în care, în prima repriză, Napoli a avut două bare prin Agostini (25), când de la 6 metri a șutat violent însă mingea a întâlnit transversala și Boghossian (33), lovitura sa de cap întâlnind bara din dreapta porții apărate de Buffon. La reluare, Parma beneficiază de un penalty ca urmare a unui hent în careu al lui Baldini, iar Melli (62) șutează din alergare de la circa 20 de metri însă bara se opune golului. În final, Napoli revine în atac, însă Buffon se opune excelent unui șut al lui Pizzi de la circa 10 metri. Parma, la al 3-lea rezultat de egalitate consecutiv, nu a convins nici în acest joc, evoluția lor nejustificând pretențiile de "scudetto" declarate la începutul campionatului.

Padova - Fiorentina 0-1. *Batistuta (94).* La gazde a reintrat croatul Vlaovic, la 3 luni după o delicată intervenție chirurgicală pe creier, Lalas ocupând loc în tribună. După o primă repriză echilibrată, echipa toscană mărește ritmul de joc, forcingul din final fiind concretizat de același Batistuta, care l-a învins printr-un șut de la circa 20 metri pe bravul portar Bonaiuti, care s-a opus în mai multe rânduri deschiderii scorului. Cuicchi (50), de la gazde a fost eliminat pentru două cartonașe galbene.

Piacenza - Cagliari 1-1. *Caccia (53) - Oliveira (56).* Gazdele au jucat foarte bine, având numeroase ocazii de gol, după aspectul general al jocului ei poate meritând victoria, dar au fost urmăriți de nesansă. Au asistat la acest joc circa 11.000 de spectatori.

Udinese - Roma 1-1. *Bierhoff (64) - Balbo (89).* După o primă repriză echilibrată, gazdele încep decise repriza secundă și reușesc deschiderea scorului prin Bierhoff, care a reluat cu capul o centrare a lui Helveg de pe partea dreaptă. Roma nu se împacă cu această situație, și reușește să egaleze prin Balbo, fostul idol al friulanilor, care a reluat mingea revenită din bară ca urmare a șutului lui Aldair.

Etapa viitoare (duminică 10 decembrie): Cagliari - Atalanta; Cremonese - Bari; Fiorentina - Udinese; Milan - Napoli (21.30); Padova - Inter; Parma - Lazio; Roma - Vicenza; Sampdoria - Juventus; Torino - Piacenza.

Golgeteri: 9 goluri Protti (Bari); 8 goluri Bierhoff (Udinese); 7 goluri Vialli (Juve); 6 goluri Amoruso (Padova), Batistuta (Fiorentina), Caccia (Piacenza), Zola (Parma).

CALCIO Serie A

1. MILAN	12	8	3	1	20- 9	27	+12
2. PARMA	12	6	5	1	18-11	23	+5
3. FIORENTINA	12	7	1	4	18-12	22	+4
4. ATALANTA	12	6	4	2	17-13	22	+1
5. JUVENTUS	12	6	3	3	21-11	21	+3
6. LAZIO	12	5	4	3	18-11	19	+1
7. INTER	12	4	6	2	14- 8	18	-3
8. NAPOLI	12	4	6	2	12-10	18	0
9. SAMPDORIA	12	4	5	3	17-13	17	-1
10. ROMA	12	4	5	3	13-10	17	-1
11. UDINESE	12	4	4	4	12-12	16	-2
12. VICENZA	12	4	4	4	11-11	16	-2
13. CAGLIARI	12	4	2	6	10-15	14	-4
14. PIACENZA	12	3	3	6	12-23	12	-6
15. TORINO	12	2	4	6	8-19	10	-8
16. BARI	12	2	2	8	15-26	8	-10
17. CREMONESE	12	1	3	8	9-20	6	-9
18. PADOVA	12	1	2	9	10-21	5	-13

Pagina realizată de HORIA CIULEA

Divorț după 5 ani

Achiziționat de Genoa după prestațiile bune pe care le-a avut la Campionatul Mondial "Italia novanta", cehul Tomas Skuhravy divorțează de echipa orașului lui Cristofor Columb. El a luat drumul Peninsulei Iberice, optând pentru Sporting Lisabona. Chiar astăzi, masivul atacant lansat de Sparta Praga va fi prezent în capitala Portugaliei pentru o vizită medicală de rutină.

NOVITĂ

Weah de vânzare!

⊖ veste care a produs stupefacție în rândul tifosilor milaniști. Până la urmă, liniștea s-a reașezat în peluzele stadionului San Siro - Giuseppe Meazza, când s-a aflat care este explicația senzaționalei știri: poșta liberiană a emis un timbru cu chipul celebrului jucător, ales recent cel mai bun fotbalist al Africii în 1995. Valoarea mărcii poștale se ridică la aproximativ 1.000 lire italiene

Încurcate sunt căile antrenorilor

Pentru că "Mercato di riparazione" s-a încheiat, afișul transferărilor îl țin momentan antrenorii. Cu ocazia meciului Lazio - Milan, Fabio Capello a fost asaltat de vânătorii de autografe, tifosii romani aflând că Fabio ar putea prelua AS Roma. Numai că, sfătuit de fostul antrenor al galben-roșiilor, Nils Liedholm, președintele Romei, Franco Sensi, nu pare acum foarte încântat de venirea lui Capello, dintr-un motiv întemeiat: actualul coach al lui Milan este decis să plece la o altă echipă numai împreună cu întreg staff-ul tehnic pe care îl are la Milano (antrenori secunzi, pentru portari, fizioterapeuți etc), ceea ce nu-i convine lui Sensi. Probabil boss-ul din cetatea eternă va da curs cererii tifosilor, care îl doresc pe banca tehnică pe fostul giallo-rosso Carlo Ancelotti, actualmente secund al lui Arrigo Sacchi la echipa națională.

Clarificări sub Vezuviu

La 10 ianuarie, conducătorul lui Napoli, Corrado Ferlaino, va anunța, se zice, noul director sportiv al clubului. Acesta va fi, așa cum era de așteptat, Salvatore Bagni, fost purtător al tricoului azuriu și al celui național. Totodată, va fi confirmat în postul de antrenor principal Vujadin Boskov (curtat și de Sampdoria). Apropo de Samp, aceasta a pornit și pe pista Trapattoni!

Noul Inter 1996

De când a preluat echipa, patronul Massimo Moratti promite suporterilor revenirea lui Inter la strălucirea de la jumătatea anilor '60, când clubul era condus de tatăl său. Deocamdată, suporterii negru-albaștrilor mai trebuie să aibă răbdare până în vară, când li s-a promis (nu pentru prima dată) întărirea echipei. Numai că acum Moratti pare pus pe fapte mari și în Piazza Duse 1 vor poposi (așa spune el) următorii: Galante (Genoa), Baronio (Brescia), Boban (Milan), Ronaldo (PSV Eindhoven), Esnaider (Real Madrid), Boksic (Lazio) și Amoruso (Padova). Sună frumos, numai că sunt vreo patru străini, plus cei care se află deja în propria grădină...

Ultimele știri despre "Balon"

După ultimele știri neoficiale, Balonul de aur îi va reveni lui George Weah (Milan), care ar fi urmat în clasament de Alessandro Del Piero (Juventus) și de ex-milanistul Frankie Rijkaard (Ajax), retras astă vară din activitatea competițională.

WEAH PĂȘEȘTE PE OLIMPICO SPRE BALONUL DE AUR

LAZIO - MILAN 0-1 (0-0)

Stadio Olimpico, teren bun, timp frumos, spectatori 60.000.
Arbitru: Fiorenzo Treossi (Forli) - 36 ani.
Cartonașe galbene: Casiraghi, Costacurta, Eranio.
LAZIO: *F. Mancini, Nesta, Favalli, Di Matteo (46, Marcolin), Negro, Bergodi, Rambaudi (83, Esposito), Fuser, Casiraghi, Winter, Signori.*
MILAN: *S. Rossi, Panucci, Maldini, Albertini (30, Ambrosini), Costacurta, Baresi, Eranio, Desailly, Weah, R. Baggio (70, Coco), Savicevic (87, Di Canio).*
Marcator: Weah (min. 87).

● În cel de-al 53-lea meci de campionat între cele două echipe pe Olimpico, Milan obține a 15-a victorie, în celelalte jocuri romanii obținând 13 victorii, 25 de meciuri terminându-se la egalitate. Este prima înfrângere a lui Lazio pe teren propriu din 29 ianuarie 1995, 1-2 în jocul cu Bari. În prima repriză, Milan a avut numeroase ocazii de gol, atacanții lor penetrând în numeroase ocazii apărarea în linie a romanilor, însă portarul Mancini a intervenit foarte bine la încercările lui Weah și Savicevic, scăpați singuri spre poarta sa. Cea mai mare ocazie s-a înregistrat în ultimul minut, când Savicevic a trimis pe lângă poartă de la numai 6 metri.

La reluare jocul se echilibrează, gazdele lăsând impresia de a controla jocul, care se îndrepta spre un rezultat final de egalitate. Însă liberianul George Weah a fost de altă părere, și cu 3 minute înainte de final a luat o acțiune pe cont propriu, a pătruns printre apărătorii echipei gazdă, a ajuns singur în fața porții și de la marginea careului de 16 metri a înscris cu o lovitură precisă la firul ierbii, pe lângă portarul echipei gazdă, care a ieșit puțin cu întârziere.

La Milan, pe lângă Weah, autorul golului decisiv, s-a remarcat din nou apărarea, în mod special Paolo Maldini, cel mai bun de pe teren, și neobositul căpitan Franco Baresi. O evoluție foarte bună au avut și cei doi jucători de 18 ani, Ambrosini și Coco. R. Baggio a avut o evoluție ștearsă.

SERIE B

Ancona - Venezia 1-2: Tomei (10) - Fiorin (40), Scienza (70). A treia victorie în deplasare a lagunarilor, în serie pozitivă de 6 etape; ***Cesena - Cosenza 0-0; Genoa - Bologna 0-1:*** Nervo (8). În 5 jocuri disputate în Serie B între cele două echipe la Genova, gazdele nu au reușit nici o victorie!; ***Lucchese - Avellino 1-0.*** Paci (2); ***Palermo - Foggia 0-0; Perugia - Pescara 2-1:*** Briaschi (15), Giunti (79) - Carnevale (17). A 6-a victorie consecutivă a Perugiei pe teren propriu în confruntările dintre cele două echipe; ***Pistoiese - Andria 1-1:*** Montrone (53) - Giampaolo (47). Toscanii nu au mai câștigat pe teren propriu din etapa a 4-a; ***Reggiana - Chievo 1-0:*** Tangorra (83); ***Reggina - Brescia 2-1:*** Pasino (52), Aglietti (60) - Lunini (27); ***Verona - Salernitana 1-0:*** Baroni (32). A treia victorie consecutivă a veronezilor, prin care aceștia revin pe prima poziție a clasamentului, după 8 etape.

Etapa viitoare (duminică 10 decembrie): Avellino - Genoa; Bologna - Cesena; Brescia - Reggiana; Chievo - Ancona; Andria - Lucchese; Foggia - Pistoiese; Pescara - Verona; Reggina - Palermo; Salernitana - Perugia; Venezia - Cosenza.

CALCIO Serie B

1. VERONA	14	7	4	3	17-11	25	+1
2. GENOA	14	7	3	4	25-16	24	0
3. BRESCIA	14	6	4	4	22-14	22	+1
4. BOLOGNA	14	5	7	2	12- 8	22	+4
5. SALERNIT.	14	6	3	5	14- 9	21	0
6. PALERMO	14	4	9	1	11- 8	21	0
7. PESCARA	14	6	3	5	19-22	21	0
8. ANCONA	14	6	2	6	21-18	20	-1
9. REGGIANA	15	5	5	5	15-19	20	-1
10. CESENA	14	5	4	5	23-17	19	-5
11. PERUGIA	14	4	6	4	16-14	18	-3
12. COSENZA	14	3	8	3	13-14	17	-4
13. AVELLINO	14	5	2	7	13-18	17	-4
14. REGGINA	13	3	7	3	10-16	16	-5
15. ANDRIA	14	3	6	5	14-18	15	-6
16. LUCCHESE	14	3	6	5	11-17	15	-6
17. VENEZIA	14	3	6	5	10-16	15	-3
18. FOGGIA	14	3	6	5	9-15	15	-6
19. PISTOIESE	14	3	5	6	15-16	14	-7
20. CHIEVO	14	1	8	5	11-15	11	-7

L'EROE DELLA DOMENICA

ENRICO CHIESA

- născut la 29 decembrie 1970
- a evoluat la Chieti (Serie C1), Sampdoria (1992-93), Modena (1993-94) în Serie B, înscriind 14 goluri, Cremonese (1994-95), înscriind din nou 14 goluri, din această toamnă revenind la Sampdoria
- tripletta de astăzi constituie primele sale goluri înscrise sub tricoul echipei genoveze, fiind artizanul principal al primei victorii în deplasare în acest sezon al echipei sale.

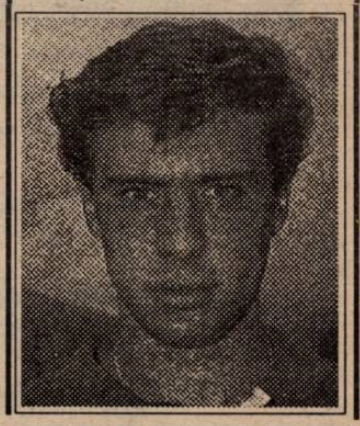

Tripletta dopo 20 mesi

După 20 de luni, mai exact din 17 aprilie 1994, în meciul Juventus - Lazio 6-1, Gianluca Vialli reușește să înscrie de trei ori în același meci, de data aceasta în jocul Juventus - Torino 5-0. Astfel se dovedește încă o dată caracterul decisiv pe care îl are evoluția lui Vialli în cadrul angrenajului echipei torineze. De menționat că la sfârșitul acestui sezon, contractul său cu clubul torinez va expira.

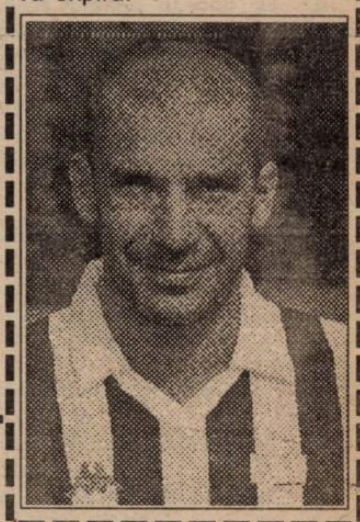

PRIMAR - ANTRENOR

Taranto, una din echipele care a activat pentru mulți ani în campionatul diviziei secunde, și care acum se găsește în Serie C2, nou promovată din campionatul național de amatori, unde s-a aflat ca urmare a falimentului din 1993, a revenit la victorie după 7 etape, 1-0 cu Marsala. La acest meci a debutat pe banca tehnică în calitate de antrenor, nimeni altul decât primarul orașului, Salvatore (!) Cito.

ANGLIA

PÂNĂ ȘI O MINGE POATE FI FERICITĂ

● *Primele 8 clasate au remizat toate în etapa a 16-a!*

Într-o sâmbătă în care 6 din cele 8 meciuri disputate s-au încheiat la egalitate, performanța lui Manchester City la Leeds ne determină să aruncăm o privire în curtea "albastrilor" de la Maine Road. Căci la Elland Road a fost **LEEDS UTD. - MANCHESTER CITY 0-1**: *Gerry Creaney (60)*, învingătorii obținând astfel al 4-lea succes cu 1-0 din tot atâtea victorii în acest sezon, urcând pe locul 15, după ce în etapa a 10-a, adică acum 6 runde, obțineau abia al doilea punct în acest sezon (0-0 cu aceeași Leeds)! Deci, dintr-o permanentă lanternă roșie în primele 13 etape, consecință a celui mai slab start într-un sezon din istoria de 115 ani a clubului, Man' City a devenit rapid spaima tuturor! Surclasând ca joc un Leeds având-i în componență pe reputații Yeboah, McAllister - căpitanul Scoției, gălezul Speed; Brolin, irlandezul Kelly, ce mai, echipa poate cea mai plină de staruri din Anglia... Golul victoriei l-a semnat rezerva scoțiană de 25 ani Creaney, dealtfel o mare speranță pe vremea când era la Celtic, dar City a mai avut și o transversală, balonul căzând apoi pe linia porții, la capul germanului Uwe Rosler.

Manchester City este un club de mare faimă în Anglia. Cele două titluri de campioană și cele două Cupe ale Angliei, plus Cupa Cupelor, în 1970, toate stau mărturie, alături de stilul de joc mai mereu atrăgător, neenglezesc, al "albastrilor" din mizera suburbie Moss Side din Manchester. Dar de la ultimul trofeu cucerit, în 1976, și anume Cupa Angliei, City a rămas permanent în umbra rivalilor locali de la United, pe coridoarele clubului și în rândurile suporterilor clădindu-se an de an cel mai inexpugnabil complex de inferioritate din fotbalul englez actual. Iar de la revenirea pe prima scenă, în '89, City a tot căutat soluția salvatoare, găsită, în fine, acum 2 ani. Când clubul a fost cumpărat de fostul său mare jucător Francis Lee, acum un prosper om de afaceri. Și după ce "Frany" și-a strâns în jurul său, ca ajutoare, alte foste staruri ale lui City, ca Tony Book, Mike Summerbee și Colin Bell, l-a angajat în postul de manager în această vară pe Alan Ball, maiestuosul campion mondial cu Anglia în '66, ca jucător, bineânțeles. "Ballie", cum e alintat de lumea fotbalului insular, a venit la City de pe banca lui Southampton. Unde a cârmit cu dibăcie o corabie foarte șubredă și săracă, fapt insuficient însă pentru a-și șterge din dreptul numelui său necontenitul calificativ "nepriceput", al mass-mediei. Ball se traduce în românește prin minge. Și Ball, venit în vară la City cu povara "nepriceperii" sale pe umeri, culege acum roadele unei redresări spectaculoase în stilul de joc al echipei, reducându-și criticii la tăcere. După un start dezastruos, când i se cam cerea capul, Ball a găsit cheia fericirii și dirijorul orchestrei, în persoana excelentului tânăr mijlocaș georgian Giorgi Kinkladze. Și atunci, vă dați seama că până și o minge (ball) poate fi fericită...

Blackburn a fost cealaltă învingătoare de sâmbătă, în rest consemnându-se egaluri de mare luptă, după meciuri bune și foarte bune, cu excepția celui de la Liverpool, încât n-ați spune că englezii au ieșit într-adevăr din eurocupe. Deci...

BLACKBURN - WEST HAM 4-2: Shearer (3, 17, 65 - penalty), Newell (31) - Dicks (78 - penalty), Slater (86).

ASTON VILLA - ARSENAL 1-1: *Yorke (68) - Platt (63).* Bergkamp n-a jucat, dar David Platt, cu un cap splendid, și-a făcut datoria împotriva echipei de la care a plecat în Italia.

BOLTON - NOTTM FOREST 1-1: *De Freitas (68) - Cooper (90).* Sasa Ciurcic, ex - Partizan, joacă excelent la Bolton ca mijlocaș dreapta. Iar "Pădurarii", ultimii mohicani englezi, joacă diseară la Lyon...

LIVERPOOL - SOUTHAMPTON 1-1: *Collymore (66) - Shipperley (60).* Dacă Stan Collymore, cel mai scump fotbalist britanic, nu egala, cu al 3-lea său gol al sezonului, Liverpool ar fi înregistrat a 4-a înfrângere consecutivă acasă, fapt nemaivăzut la Anfield de 72 de ani!

MAN. UTD. - CHELSEA 1-1: *Beckham (61) - Wise (53).* Chiar și cu 10 accidentați în lot, față de cele doar 3 absențe de la United, și anume Schmeichel, Pallister și Giggs, Chelsea a reușit să rămână cu doar două înfrângeri la Old Trafford în ultimii 30 de ani!

QPR - MIDDLESBROUGH 1-1: *McDonald (15) - Morris (7 - penalty).* Barker (QPR) a ratat un penalty (3'). La gazde a jucat Hateley, la oaspeți Moreno și Juninho.

TOTTENHAM - EVERTON 0-0.

Duminică s-a jucat **WIMBLEDON - NEWCASTLE 3-3**, despre gazde spunându-vă deocamdată doar atât, că s-ar putea să-și mute sediul din sudul Londrei în... capitala Irlandei, la Dublin. Fascinanta poveste e pe rol în Insulă, noi oferindu-v-o când spațiul publicistic ne va permite.

Aseară, luni, s-a jucat **SHEFFIELD WEDN. - COVENTRY**, și s-a tras la sorți turul 3 al Cupei Angliei, din ianuarie, cu echipele din prima ligă în urnă, lunea trecută consemnându-se **NOTTM FOREST - MAN. UTD 1-1:** *Mc Gregor (20) - Cantona (67 - penalty).*

■ **MIHAI COMȘULEA**

CARLING PREMIERSHIP

1. NEWCASTLE	16	12	3	1	36-14	39	+15
2. MAN. UTD.	16	10	4	2	32-15	34	+13
3. ARSENAL	16	8	5	3	22-11	29	+5
4. ASTON VILLA	16	8	4	4	20-12	28	+4
5. TOTTENHAM	16	7	6	3	22-17	27	+3
6. MIDDLESBORO	16	7	6	3	15-10	27	+3
7. NOTTM. FOR.	15	6	8	1	25-22	26	+5
8. LIVERPOOL	16	7	4	5	28-15	25	+1
9. LEEDS	15	7	3	5	20-17	24	0
10. BLACKBURN	16	6	3	7	27-19	21	-3
11. CHELSEA	16	5	6	5	15-18	21	-3
12. EVERTON	16	5	5	6	19-19	20	-4
13. WEST HAM	16	5	5	6	17-20	20	-4
14. SOUTHAMPT.	16	4	4	8	16-25	16	-8
15. MAN. CITY	16	4	3	9	8-22	15	-12
16. SHEFFIELD	15	3	5	7	14-20	14	-7
17. WIMBLEDON	16	3	4	9	22-36	13	-11
18. QPR	16	3	3	10	12-24	12	-12
19. BOLTON	16	2	3	11	15-31	9	-15
20. COVENTRY	15	1	6	8	14-32	9	-15

DE LA ZVEZDA, SPRE EUROPA...

■ SHEFFIELD WEDNESDAY încă așteaptă obținerea permiselor de muncă pentru tinerii recruți sârbi *Darko Kovacevici* (atacant, 2,5 milioane lire sterline) și *Dejan Stefanovici* (fundaș dreapta, eventual central, 2 milioane), un angajat al clubului englez apreciind că Darko Kovacevici va rezolva toate problemele ofensive ale "bufnitelor". Totodată, relativ la fostul fundaș al clubului, Dan Petrescu, același vorbitor a menționat: *"Când ieșea la atac, românul era senzațional, dar ca fundaș, era poate cel mai slab din ligă."* SOUTHAMPTON îl așteaptă pe un al treilea jucător de la Zvezda, fundașul stânga *Giorovici*. Dacă-l adăugăm și pe *Petkovici*, care a ales REAL MADRID, putem vorbi despre un nou export în bloc al Stelei Roșii.

GERMANIA

ȘI ARBITRII SE ACCIDENTEAZĂ!

Runda a 16-a n-a ieșit prea mult în evidență decât printr-un fapt mai puțin obișnuit. În timpul meciului Hansa Rostock-1. FC Kaiserslautern, arbitrul Georg Danrdenne s-a accidentat și, cu toate intervențiile medicilor celor două echipe, nu a mai putut relua partida, diagnosticul fiind ruptură de ligamente. Conform regulamentului, unul dintre tușieri a trecut la centru, iar fanionul rămas liber a fost preluat de localnicul Helmut Hubner, arbitru de categorie inferioară. Astfel s-a ivit ocazia nebănuită de Hubner de a debuta în Bundesliga. Și încă un amănunt: majoritatea echipelor au purtat banderole negre, în semn de omagiu pentru dispariția lui Horst Schmidt, unul dintre conducătorii Federației Germane de Fotbal. Deci....

ROSTOCK - KAISERSLAUTERN 3-0: *Weiland (27), Schneider (36,70).* Un scor care reprezintă cea mai categorică victorie a Rostockului din acest campionat și cea mai drastică înfrângere a lui Lautern din acest sezon. Pentru că a fost doar al treilea joc între cele două în prima ligă (precedentele câștigate la zero de Lautern) s-au consemnat primele goluri și primele puncte în contul Hansei.

LEVERKUSEN - FREIBURG 0-1: *Decheiver (9).* Meci de mare tensiune pe Ulrich Haberland Stadion. În minutul 90, Zeyer (Freiburg) l-a faultat în careu pe Lupescu. Penalty-ul însă, executat de Sergio, a fost apărat de portarul Schmadtke. Asta spre disperarea antrenorului gazdelor, Erich Ribbeck, care îl desemnase executor pe Munch. De altfel, Sergio a ratat al doilea penalty în Bundesliga, pe lângă alte trei marcate. Este a treia victorie consecutivă pentru Freiburg, care a părăsit pentru prima dată zona celor trei locuri retrogradante ale clasamentului. De remarcat că cei 5 jucători de pe banca de rezerve a Bayerului aveau între 17 și 19 ani, dintre care, conform presei germane, 4 nu au carnet de conducere!

BREMEN-KOLN 0-1: *Kohn (85). Eliminat Weiser (K-63).* Cea mai mare surpriză a etapei. Golul lui Kohn s-a marcat cu largul concurs al portarului Rost, care a scăpat mingea în plasă. Este prima victorie a Koln-ului după 12 etape, în timp ce Werder n-a mai câștigat de 10 runde!

FRANKFURT - DUSSELDORF 3-0: *Schupp (7), Okocha (41), Hagner (42).* Rezultat așteptat, atâta timp cât în ultimele 12 meciuri directe Fortuna Dusseldorf n-a reușit decât o singură victorie, și aceea pe teren propriu.

DORTMUND - TSV 1860 3-1: *Moller (34, 78), Berger (89) - Winkler (24).* Un joc care l-a scos la rampă din nou pe Andy Moller, în minutul 34 el marcând primul său gol cu capul de la reîntoarcerea din Italia, iar în min. 78 a transformat o lovitură liberă directă. În ultimele 13 etape, Borussia a realizat 11 victorii și două remize. Winkler este și el autorul prinului gol înscris cu capul de echipa din Munchen.

BAYERN - SCHALKE 4-0: *Sforza (22), Scholl (54), Nerlinger (62), Kostadinov (84).* Al 9-lea succes la zero pentru Bayern. Trei evenimente de notat: Emil Kostadinov n-a mai marcat din 4 martie (la Gladbach); Ciriaco Sforza a înscris primul gol pe Olympiastadion pentru Bayern; Olaf Thon (Schalke, ex-Bayern) a înregistrat a 100-a înfrângere de când joacă în Bundesliga.

STUTTGART - HAMBURG 3-0: *Bobic (20), Balakov (83), Schnoor (86, autogol).* Din nou Stuttgart trăiește prin Bobic și Balakov. Autogolul oaspeților s-a înscris în urma unui corner executat de internaționalul bulgar, golul fiind al 5-lea din acest an după o asemenea lovitură (record al campionatului). A fost primul meci în deplasare în care echipa antrenată de Wolfgang Felix Magath nu a înscris și prima înfrângere cu actualul antrenor pe banca tehnică. Magath poate invoca absența a trei jucători de bază, Kmetsch, Spörl și Bäron.

ST. PAULI - KARLSRUHE 1-1: *Driller (27) - Kiriakov (5). Eliminat Bähr (K-70).* Meci dominat clar de FC St. Pauli, care după golul lui Kiriakov a atacat în valuri, sparte de Klaus Reitmaier, portarul oaspeților. Leonard Manzi (St. Pauli, brazilian), favoritul tribunelor, a fost cerut insistent în teren. Uli Maslo, antrenorul gazdelor a cedat, dându-i posibilitatea să redebuteze în Bundesliga (ultimul meci jucat de brazilian în prima ligă germană fusese în etapa a 34-a a campionatului 1990-91).

GLADBACH - UERDINGEN 2-1: *Dahlin (26), Kastenmaier (30, penalty) - Meijer (23, penalty).* S-a încheiat seria neagră de 3 înfrângeri consecutive pentru Borussia. Cu toate acestea, oaspeții au combinat mai bine, însă cei de la Gladbach au fost mai vicleni. Cel mai bun de pe teren, Martin Dahlin. Este pentru prima dată de la promovarea celor de la Uerdingen când pierd un meci după ce au condus. De altfel, în ultimele 18 deplasări ei nu au înregistrat nici o victorie. Olandezul Meijer este singurul jucător de ligă germană care a participat (înscriind sau dând pase decisive) la două treimi din golurile echipei sale.

Etapa viitoare: vineri, 8 decembrie: Uerdingen - St. Pauli, Hamburg - Frankfurt. Sâmbătă, 9 decembrie: Freiburg - Dortmund, TSV 1860 - Borussia Monchengladbach, Karlsruhe - Stuttgart, Dusseldorf - Bayern, Schalke - Bremen, Kaiserslautern - Leverkusen. Duminică, 10 decembrie: Koln - Rostock.

În *clasamentul golgeterilor:* 12 goluri: Elber (Stuttgart), Dahlin (Gladbach); 11 goluri - Bobic (Stuttgart); 8 goluri - Baumgart (Rostock), Zorc și Moller (Dortmund).

Bundesliga

1. DORTMUND	16	11	4	1	43-20	37	+13
2. BAYERN	16	11	2	3	34-18	35	+11
3. GLADBACH	16	9	1	6	28-27	28	+4
4. ROSTOCK	16	6	7	3	28-19	25	+1
5. LEVERKUSEN	16	6	7	3	22-14	25	+1
6. STUTTGART	16	6	7	3	36-30	25	+1
7. HAMBURG	16	5	8	3	24-22	23	-1
8. SCHALKE	16	5	7	4	19-22	22	-2
9. FRANKFURT	16	5	5	6	28-28	20	-4
10. KARLSRUHE	16	4	6	6	22-27	18	-6
11. ST. PAULI	16	4	5	7	22-27	17	-7
12. BREMEN	16	3	8	5	16-21	17	-10
13. FREIBURG	16	4	4	8	12-22	16	-5
14. TSV 1860	16	3	6	7	18-26	15	-9
15. UERDINGEN	16	2	8	6	13-17	14	-10
16. K'LAUTERN	16	2	8	6	17-24	14	-10
17. KOLN	16	2	8	6	15-22	14	-10
18. DUSSELDORF	16	2	7	7	16-27	13	-11

■ **MARIUS BREAZU**

UNGARIA

BVSC DREHER - O MERITUOASĂ CAMPIOANĂ DE TOAMNĂ

Chiar dacă partida Ferencvaros - MTK nu se va juca decât în luna martie a anului viitor, a căzut cortina peste sezonul de toamnă din primul eșalon al campionatului maghiar.

Lunea trecută, după închiderea ediției, s-a jucat **CSEPEL - UJPEST 1-1:** *Vaczi (89) - Szamgo (29),* în meci televizat. Interesant este faptul că în campionatul trecut scorul a fost același. Mai mult, cele două goluri de atunci au fost marcate de aceiași jucători.

Tot în meci televizat, joi, restanță din etapa a patra, **FERENCVAROS - KISPEST 3-1:** *Milovanovici (58), Keller (78), Albert (84) - Matyus (82).* Premiul de 50.000 forinți, acordat celui mai bun jucător al meciului, a fost atribuit fundașului Keller.

În clasamentul golgeterilor, situația rămâne neschimbată: 10 goluri Vincze (BVSC); 8 goluri - Niicenko și Iermeiev (ambii Stadler Kiskörös); 7 goluri - Sandor (Debrecen), Baranyi (Csepel), Szarvas (Bekescsaba). Iată și realizările jucătorilor români: 4 goluri - Azoiței (Gyor), Ghindă (Kispest); 3 goluri - Ilea (Debrecen), Miriuță (Gyor); 2 goluri - Piroska (Kispest), Negrău (Szombathely Haladas), Kulcsar (Bekescsaba); 1 gol - Andrasi (Vac Samsung).

În divizia secundă, cei mai productivi jucători ai turului sunt: seria vest: 11 goluri - Lengyel (Dunaferr); 10 goluri - Tikossi (Elore). 7 goluri a înscris și Vancea, pentru Sopron. În seria de est, conduce, cu 11 goluri, Hakoi (Hajdunobanlo), urmat de Roșu (Tiszavasvar, ex Poli), cu 10 goluri înscrise.

■ **ȘTEFAN MARTON**

N.B.1

1. BVSC DREHER	15	12	2	1	32-14	38	+17
2. FERENCVAROS	14	10	0	4	27-14	30	+12
3. UJPEST	15	8	4	3	24-14	28	+4
4. DEBRECEN	15	8	3	4	24-16	27	+3
5. CSEPEL	15	6	4	5	28-24	22	+1
6. VAC SAMS.	15	6	4	5	27-23	22	+1
7. VASAS	15	5	6	4	19-18	21	-3
8. KISPEST	15	5	5	5	23-19	20	-4
9. STADLER	15	4	8	3	24-23	20	-1
10. MTK BUDAP.	14	5	4	5	28-23	19	-5
11. ZALAEG.	15	5	3	7	22-27	18	-3
12. BEKESCSABA	15	3	5	7	18-25	14	-10
13. GYOR	15	3	5	7	17-27	14	-7
14. PECS*	15	4	2	9	15-23	11	-7
15. HALADAS	15	2	4	9	13-31	10	-14
16. PARMALAT	15	3	1	11	15-35	10	-14

*) echipă penalizată cu 3 puncte

SPANIA

Et. 15: Rayo Vallecano - Espanol Barcelona 1-0, FC Barcelona - Santander 1-1, Real Madrid - FC Sevilla 4-1, Salamanca - Tenerife 1-2, Compostela - Albacete 3-1, Valencia - San Sebastian 0-1, Betis Sevilla - Atletico Madrid 2-1, Merida - La Coruna 0-2, Zaragoza - Celta Vigo 0-0, Bilbao - Valladolid 2-1, Oviedo - Gijon 1-0.

CLASAMENT

ATL.MADRID	15	10	3	2	25-6	33
BARCELONA	15	9	5	1	35-12	32
ESPANOL	15	9	4	2	21-8	31
COMPOST.	15	8	3	4	22-18	27
REAL	15	7	4	4	27-18	25
BETIS	15	6	7	2	23-16	25
VALENCIA	15	7	3	5	24-22	24
BILBAO	15	6	4	5	19-17	22
CORUNA	15	6	3	6	20-14	21
GIJON	15	6	2	7	20-17	20
TENERIFE	15	4	8	3	22-25	20
OVIEDO	15	5	4	6	17-23	19
SOCIEDAD	15	5	3	7	18-24	18
SEVILLA	15	4	5	6	16-24	17
SANTANDER	15	4	5	6	15-24	17
SALAMANCA	15	4	4	7	17-20	16
ZARAGOZA	15	4	4	7	8-17	16
CELTA	15	3	6	6	14-20	15
MERIDA	15	3	5	7	11-19	14
RAYO VALEC.	15	4	2	9	15-25	14
ALBACETE	15	3	3	9	15-28	12
VALLADOLID	15	2	5	8	16-23	11

BELGIA

Et. 18: Anderlecht - Alost 4-0, Seraing - St. Trond 1-2, Lommel - Standard Liege 1-0, Anvers - Cercle Bruges 0-1, Beveren - Molenbeek 1-1, Malines - Charleroi 1-2, La Gantoise - Waregem 0-0, Harelbeke - Lierse 2-3, FC Bruges - Ekeren 3-1.

CLASAMENT

FC BRUGES	18	11	5	2	39-14	38
ANDERLECHT	18	11	3	4	40-19	36
LIERSE	18	10	6	2	34-21	36
MOLENBEEK	18	7	7	4	19-16	28
CHARLEROI	18	7	7	4	34-33	28
CERCLE BR.	18	6	9	3	24-24	27
MALINES	18	7	5	6	23-27	26
STD LIEGE	18	6	7	5	25-20	25
ALOST	18	6	5	7	25-27	23
HARELBEKE	18	7	2	9	23-25	23
EKEREN	18	5	7	6	28-23	22
ANVERS	18	6	3	9	25-27	21
LA GANTOISE	18	5	6	7	20-26	21
ST. TROND	18	5	5	8	22-31	20
LOMMEL	18	5	4	9	21-29	19
BEVEREN	18	4	6	8	19-25	18
WAREGEM	18	3	5	10	16-33	14
SERAING	18	3	4	11	21-38	13

FRANTA

Et. 20: Gueugnon - Auxerre 0-0, Nantes - Martigues 3-0, Bastia - Lille 4-0, St. Etienne - Bordeaux 2-0, Guingamp - PSG 0-0, Monaco - Nice 1-0, Cannes - Rennes 3-0, Montpellier - Lyon 2-1, Lens - Metz 2-0, Le Havre - Strasbourg 2-0.

CLASAMENT

PARIS S.G.	20	12	6	2	38-16	42
LENS	20	9	9	2	24-13	36
AUXERRE	20	11	2	7	37-21	35
NANTES	20	9	8	3	24-15	35
METZ	20	9	7	4	18-13	34
GUINGAMP	20	8	9	3	16-12	33
STRASBOURG	20	8	7	5	28-18	31
MONTPELLIER	20	8	6	6	28-25	30
BASTIA	20	9	3	8	29-28	30
RENNES	20	8	5	7	24-25	29
MONACO	20	8	4	8	27-26	28
LE HAVRE	20	7	5	8	17-25	26
NICE	20	7	4	9	23-24	25
BORDEAUX	20	6	4	10	21-27	22
ST. ETIENNE	20	5	7	8	25-33	22
LYON	20	4	9	7	18-22	21
CANNES	20	4	4	12	22-35	16
LILLE	20	3	7	10	14-27	16
GUEUGNON	20	2	9	9	13-25	15
MARTIGUES	20	4	3	13	14-38	11

OLANDA

Et. 16: Kerkrade - Șittard 1-1, Eindhoven - Sparta Rotterdam 1-2, De Graafschap - Utrecht 3-0, Waalwijk - Deventer 1-1, Volendam - Heerenven 1-1, Twente - Arnheim 1-0, Groningen - Nijmegen 0-0. Meciurile Tilburg - Ajax și Feyenoord - Breda au fost amânate.

CLASAMENT

AJAX	15	14	1	0	55-5	43
EINDHOVEN	16	12	2	2	53-11	38
TILBURG	15	7	6	2	35-18	27
SPARTA ROTT.	16	8	3	5	24-25	27
HEERENVEN	16	6	8	2	26-24	26
KERKRADE	16	6	7	3	18-17	25
BREDA	15	6	6	3	26-13	24
FEYENOORD	15	6	4	5	34-26	22
GRONINGEN	16	6	4	6	24-29	22
WAALWIJK	16	6	3	7	20-24	21
ARNHEIM	16	5	5	6	25-28	20
TW.ENSCHEDE	16	5	5	6	21-27	20
SITTARD	16	4	4	8	14-31	16
VOLENDAM	16	3	5	8	14-33	14
NIJMEGEN	16	3	3	10	15-41	12
UTRECHT	16	2	5	9	14-31	11
GRAAFSCHAP	16	2	4	10	17-38	10

ȘI AȘA MAI DEPARTE...

Am trăit o săptămână de-a dreptul savuroasă.... începută marți dimineața, când la un telefon ascultat de întreg Banatul și chiar mai mult de-atât, amicul Duki realiza destul de greu cât de sărbătorească este pentru el și pentru gazeta lui acea zi... Ursuz și rigid, aveau să spună ascultătorii, dar eu am înțeles de mult că omul preferă momentele de situație, nu de limbaj, adică stați puțin, ce naiba să scot eu din mite în fața unui telefon, impersonal și rece, ca toate telefoanele, nooo, dacă n-am în jurul meu auditoriul cunoscut, să pot eu gesticula, așa cum știu numai eu, să pot eu să râd de cine știu eu, să pot eu să mă-ntristez când văd pe cine știu eu, ce mai, zău că n-am făcut nimic, așa că mi se rupe veșnic de eternul reproș al prietenilor și nu numai: Ascultă mă, ce te dai așa important la telefon? În sfârșit...

A urmat seara, la COȘ, o reuniune deosebită... în timpul căreia mi-am dat seama că marele merit al acestei reviste este că a reușit să-i adune la un loc pe toți oamenii de fotbal din zonă. Într-o parte a sălii grupul

CÂINII LATRĂ, CARAVANA TRECE...

de Miki Junea

reșițean, cu Vicky Roșca (la costum!) Vanea, Riteș și ceilalți, în alta, sectorul Arad, cu Körösy, Domide, Henegar... prin forța împrejurărilor, Jackie Ionescu, un veritabil șef de clan, cu admiratori și ziariști mișunând în juru-i.... în partea opusă, grupul divizionarilor C Timiș, o lume cu totul particulară, pentru ca, zău, e tare greu să găsești similitudini cu impozanții conducători și antrenori de aici. Așa se face că am zărit o boare de părere de rău în ochii lui Radu Suciu, obligat să renunțe la pasiunea de-o viață, pentru că un nou transport de Cielo așteaptă în port, sau Dumnezeu mai știe unde, iar clienții nu acceptă justificări... d-l director Radu Suciu, care mai are timp și de șotii, atunci când va căuta cu ardoare câte-o șapcă cu croi la modă, pentru a o asorta la ultimul răcnet de costum pentru șoferii de la Cielo...dar obiectul vestimentar cu pricina, refuză cu-ncăpățânare să se asorteze, pur și simplu pentru că încă nu s-a livrat vreun tip de culoare neagră! S-a povestit frumos, s-a dialogat civilizat, totul pigmentat din belșug de cântările lui Laza Knejevici. De fapt, întâlnirile timișorene din lumea fotbalului n-ar mai avea farmec fără Laza, într-atât de mult face parte din "decor"... om de fotbal, ce mai! A fost deci, marți seara, o "Cafenea..." la care frișca s-a servit din abundență....

A fost apoi, ziua de miercuri, cu lansarea la apă, în portul constănțean a unui cuirasat care a trecut cu toată viteza pe lângă un far a cărui lumină pălise brusc. N-am mai avut vreme să ne-ntrebăm de ce, ne-am amintit doar că mitul Phoenix s-a născut la Timișoara... Și poate că este mai bine așa. Cu nebunii inexplicabile, adică, să nu strivim corola de lumini a lumii... parcă Blaga, ce spun eu parcă, sigur Blaga. Asta e singura certitudine. În rest, uite că se poate și fără.... și fără... Asta, pentru a pregăti marele festin de sâmbătă, când, sincer să fiu, n-am crezut, deși, puțin, dar puțin de tot, speram să se întâmple așa. Cu Steaua, care... Și uite că așa a fost. Vorba lui... (mare om de fotbal): *"parcă au înnebunit complet"*... Dar nu numai atât. Ci și lumea, buluc în tribune... n-am mai văzut atâta puhoi de lume de la Real Madrid încoace, dar și regalul de la peluza galeriei, iar dacă eu spun Re-Gal, înseamnă că gata, nu se poate mai sus, dar dialogul civilizat de după, cu Țiți Dumitriu, cel care, astă primăvară... dar, gata, ăsta e fotbalul. Numai să țină. Sper să țină. De fapt, vreau să țină! De ce? Uite, pentru licărul de vrăjitor din privirile lui Dembo și pentru tenacitatea de machedon așezat gospodărește la treabă a lui Șunda. Și, nu în ultimul rând, pentru zâmbetul abia schițat, de om modest, al lui Gaboraș, atunci când e scos cu forța în relief: *"Eu? Vedeți-vă de treabă, am fost și eu pe-acolo, atât!"*.

GASCOIGNE PLĂTEȘTE IEFTIN PENTRU ULTIMA SA BOACĂNĂ

Paul Gascoigne, *l'enfant terrible* al fotbalului britanic, a scăpat ieftin, cu doar o etapă de suspendare, pentru recentul "sărut de Glasgow" dat fundașului lui Aberdeen, John Inglis, adică un "cap" în pieptul acestuia. Doar înregistrarea video a depistat însă acest gest urât, pe care arbitrul l-a scăpat, neacordându-i năbădăiosului nici măcar un galben! Acest ultim eveniment întărește impresia că băiatul născut la 27 mai '67 la Gateshead, lângă Newcastle, e incorigibil. Problema sa este chiar asociată, mai nou, cu sindromul Tourette, unul al ticurilor, energiei nervoase, al comportamentului expansiv și al improvizației inspirate. Dar să-i punctăm traiectoria. Părăsește la 16 ani școala, cu evidențieri la engleză și la studiul mediului înconjurător, peste nici două luni debutând la Newcastle United. Era vremea când tânărul durduliu se hrănea în prostie cu ciocolată Mars și McDonald's. Puțin mai târziu a urmat refularea prin alcool, la începuturi fiind pe spate de la doar 3 halbe de bere. Mutarea în Londra, la Tottenham, în '88, la 21 ani, a însemnat și pierderea contactului cu Terra. Și, în consecință, dosarul "nebuniilor" sale a crescut. Și a strâns până acum 14 operații, majoritatea în urma accidentărilor de pe teren, dar și după o încăierare într-un club de noapte în Newcastle, respectiv la antrenament, cu Lazio. Unde, pe lângă faptul că i-a tras chilotul jos unui coleg de echipă în vreme ce acesta se bucura pentru câștigarea unui trofeu, pe teren, a mai și urinat pe masa de lucru a fizioterapeutului clubului, respectiv i-a râgâit în microfon unui reporter de la RAI. Dar se părea că odată cu trecerea în recea Scoție, și Paul se va maturiza. Nu întru totul. Și cum treburile nu-i merg prea bine nici pe teren, nici în afara lui, s-ar putea să asistăm la o nouă ieșire spectaculoasă, à la Paul. Pe teren, Rangers va zbura mâine din Champions League, iar Cupa Ligii Scoției pe acest sezon este deja în vitrina lui Aberdeen, primul loc în campionat fiindu-le amenințat de Celtic. În afara terenului, relația cu lungana Sheryl Kyle a intrat pentru a n-a oară într-un con de umbră, împărtindu-și mai mereu urâta-i reședință închiriată la hotelul Cameron House, de pe malul lacului Loch Lomond din nordul Glasgowului, unde dealtfel odată a stat și Pavarotti, cu prietenul său Jimmy "cinci pântece" Gardner, cu care seara se plimbă pe lac, în noua și minunata sa barcă cu motor. Nu tocmai un lux, la salariul său de 15 mii de lire sterline pe săptămână, plus procente din reclamele comerciale. Dar cum banii n-aduc fericirea, și nici trofeele, situația sa de la Rangers este cam fără ieșire. Când i-a spus rapid DA, în vară, managerului campioanei Scoției în ultimii 7 ani, Walter Smith, Paul spera ca în primăvara lui '96 să se întâlnească și el cu primul (!) trofeu din cariera sa: Champions League. Și cum acest vis s-a risipit, iar pe terenurile scoțiene e destul de vânat, ce l-ar mai reține la Glasgow? Simpatia prietenosului manager Smith, un fan al trupei Bon Jovi, de care se bucură la

numărul maxim de decibeli? Sau contractul cu președintele clubului, David Murray, care, în vară, s-a angajat în fața fanilor să aducă la Ibrox staruri, contra celor 12 milioane de lire strânse din buzunarul lor, acești minunați fani plătindu-și în avans abonamentul anual de 399 lire? Cât de curând vom avea poate un răspuns la toate acestea ... se speculează că Paul va reveni în Anglia, dar unde?, următoarea sa șansă fiind acum EURO'96. La 29 ani, ar putea fi chiar ultima ...

MIHAI COMȘULEA

P.S.: Paul a marcat în victoria lui Rangers la Hearts (2-0), totodată declarând recent că a renunțat la bere și grăsimi, în favoarea unei diete de ... Superman.

TONY YEBOAH

NOUA IMAGINE A LEEDS-ULUI

Leeds United are un nou idol. Poza lui este peste tot. Leeds United Magazine, revista oficială a clubului, a început să fixeze în timp succesele echipei raportate la ziua când Yeboah a sosit la Elland Road, notând cu B.T. (Before Tony - înainte de Tony) sau A.T. (After Tony - după Tony). Și asta tocmai la un club la care au jucat, de-a lungul anilor, vedete precum Peter Lorimer, Allan Clarke, Billy Bremner sau John Charles. Golurile marcate de internaționalul ghanez în partidele contra lui Wimbledon, Liverpool sau Monaco l-au propulsat în inimile spectatorilor, iar în august și septembrie, golurile sale au fost alese "Golurile lunii", iar autorul lor - "Jucătorul lunii" în întrecerea organizată de principalul sponsor al ligii engleze, Carling.

După trei ani de la ultimul titlu de campioană, Leeds a reînceput să spere, iar la cele mai neînsemnate meciuri vin cam 30.000 de spectatori. Sub vechea tribună, rămasă ca o dovadă a tradiției clubului (la Leeds se vor juca meciuri din Campionatul European în vara lui 1996 și de aceea stadionul a fost în parte modernizat) se află un magazin de suveniruri în care poza lui Tony te însoțește la tot pasul. "Nu ne mai trebuie Cantona, îl avem pe Yeboah", susțin fanii, aluzie la faptul că ultimul titlu a fost câștigat pe când francezul îmbrăca tricoul lui Leeds, dar transferul său la rivala Manchester United nu i-a fost iertat de suporteri. Cele mai căutate tricouri sunt cele cu chipul său, care se vând cu aproximativ 20 DM bucata. Dacă dorești un tricou original, scoți din buzunar ceva mai mult de 80 DM, iar dacă vrei să-ți fie imprimat numele golgeterului și numărul său, 21, distracția te mai costă vreo 20 DM. Malcolm McTate, managerul magazinului de suveniruri, spune că tricourile "Yeboah" se vând foarte bine, vreo 2-300 săptămânal. Interesant este că din aceste vânzări jucătorul nu primește nici un ban. Și dacă tot am trecut la bani, să spunem că Tony a venit la Leeds pentru 8 milioane DM și toată lumea spune că își merită banii. Mai ales dacă se fac comparații cu cele 10,3 date de Tottenham pe Chris Armstrong, cele 17,2 milioane plătite de Arsenal pe Dennis Bergkamp sau cele 18,4 milioane DM cu care Liverpool l-a achiziționat pe Stan Collymore, atunci conducătorii lui Leeds pot să se considere mulțumiți. Chiar ziarul "Yorkshire Post" îl considera pe ghanez "de neprețuit". Oricum, noul idol nu are de ce să se plângă. Câștigă cam 4 milioane DM anual, adică ceva mai mult decât dublul avut la Frankfurt. Toate afacerile sale nu sunt străine de numele lui Hayden Evans, cel care și-a închiriat pe un timp îndelungat o lojă la stadionul din Elland Road.

Cei 450.000 de locuitori din Leeds au o nouă imagine a orașului lor, care a înlocuit clișeul cu vechile fabrici de textile și avioane, apărut în memorie când se vorbea de oras. De 10 luni de când e în Anglia, Yeboah a devenit noua emblemă a orașului, iar el și-a găsit locul potrivit pentru a activa. Întotdeauna a declarat că mentalitatea englezească i se potrivește mai bine, iar echipele din Insulă, cele mai multe fără libero, îi oferă spații de manevră. Sub contract până în 1988, nu știe ce va face mai departe. Oricum, timp mai este, iar Jupp Heynckes, antrenorul său de la Eintracht, nici nu știe ce bine i-a făcut când i-a spus că nu mai are nevoie de serviciile sale. Numai că și Heynckes a fost schimbat din funcție nu la mult timp după plecarea lui Yeboah în Anglia. Iar roata fotbalului se învârtește mereu...

ECHIPA LUNII

Organizația "European Sports Magazines", din care fac parte cele mai prestigioase publicații de specialitate de pe bătrânul continent (A Bola - Portugalia, Sport - Elveția, Foot Magazine - Belgia, Don Balon - Spania, Voetbal International - Olanda, Gazzetta dello Sport - Italia, World Soccer - Anglia, Onze Mondial - Franța și Kicker - Germania) alege, lună de lună, cel mai bun "11" al continentului. Pentru luna octombrie, publicațiile mai sus amintite s-au oprit la următoarea formulă de echipă: Van der Sar (Ajax) - Onopko (Spartak Moscova), Sammer (Bor. Dortmund), F. de Boer (Ajax), Maldini (Milan) - Effenberg (Bor. M-gladbach), Balakov (Stuttgart), Del Piero (Juventus), Overmars (Ajax) - Raul (Real Madrid), Weah (Milan). O echipă frumoasă, așa cum ies acestea din imaginația gazetarilor, dar care are un mare defect: nu va juca niciodată în formula de mai sus!

EUROPA LA BANI MĂRUNȚI

Periodic, bisăptămânalul Kicker publică un clasament al celor mai bune echipe europene, în funcție de rezultatele acestora în campionatul național, cupa țării respective și cupele europene. Iată cum se cumulează punctajul. În campionat se împarte numărul de puncte câștigate la numărul de meciuri jucate, cifra fiind apoi multiplicată cu coeficientul UEFA al țării echipei respective. În cupa națională, câștigătoarea primește coeficientul întreg al țării, finalista jumătate și semifinalistele un sfert din coeficientul UEFA. În cupele europene, meciurile din calificări, precum și cele din Champions League și primele trei tururi din Cupa UEFA se adună normal, urmând ca din sferturi punctajul să fie dublat, adică o victorie = 6 puncte, o remiză = 2 puncte.

Chiar dacă mai scârțâie, regulamentul propus a dat naștere unui clasament care, normal, naște și controverse. Iată mai joc câteva clasări, cu specificația că prima coloană reprezintă punctajul din campionat, a doua pe cel din cupa națională, cea de-a treia punctele din cupele europene, iar ultima totalul:

1.	AC Milan	135.754	0	60.000	195.754
2.	Juventus	111.797	0	75.000	186.792
3.	Parma	135.754	0	50.000	185.754
4.	Paris St. Ger.	93.585	0	65.000	158.585
5.	Lazio Roma	127.768	0	30.000	157.768
6.	Barcelona	89.925	0	60.000	149.925
7.	Ajax Amsterdam	85.350	0	62.500	147.850
...					
13.	Benfica	75.556	0	50.000	125.556
...					
20.	Bor. Dortmund	87.943	0	31.250	119.193
...					
22.	Manchester Utd	90.605	0	20.000	110.605
...					
31.	Real Madrid	58.647	0	43.750	102.397
...					
44.	Inter Milano	79.85[illegible]	0	10.000	89.855
...					
72.	Steaua București	34.831	0	33.333	68.164

Clasamentul a fost întocmit înaintea ultimelor două runde ale Ligii Campionilor. De remarcat poziția bună a italienilor, beneficiarii celui mai mare coeficient UEFA. Coloana "albă" a cupelor naționale se explică prin faptul că, în afara Germaniei, în nici o țară nu s-a ajuns până la nivelul semifinalelor. Oricum, așa cum am mai spus, controversele vor fi în toi. În fond, însă, totul nu este decât un simplu joc...

VIZIUNEA LUI JOHANSSON ÎL ORBEȘTE PE HAVELANGE

Săptămâna viitoare, una cu meciul de baraj Irlanda - Olanda (miercuri, 13 decembrie) și cu tragerea la sorți a grupelor turneului final EURO '96 (duminică, 17), va începe în trombă la nivelul macrofotbalului, luni, la Paris, Comitetul Executiv al FIFA urmând să discute documentele *Vision I* și *Vision II*, întocmite la începutul toamnei de Lennart Johansson, suedezul de 66 de ani de la cârma UEFA. *"Prima persoană care a citit Vision I a fost președintele Havelange, dumnealui sărind pur și simplu în aer"*, remarca Johansson, autorul celor două propuneri vizionare. Prima, Vision I, aduce în discuție alternanța organizării campionatelor mondiale între continente. Aceasta înseamnă că Europa, care deține 85 la sută din bogăția jocului, dorește să sugereze faptul că fotbalul este al întregii lumi, și continentului nostru i-ar reveni în consecință onoarea organizării mondialelor la fiecare 16 ani. A doua propunere, Vision II, este în fond o contracarare a sistemului nedemocratic și lipsit de transparență al dictaturii Havelange, care a condus până acum, fără a da socoteală, finanțele fotbalului mondial și a semnat cu ochelari de cal contractele TV pentru ultimele 3 turnee finale. Astfel, există deja 5 candidaturi pentru obținerea drepturilor de televiziune și marketing la World Cup 2002 toate în valoare de peste 2 miliarde dolari, adică de 20 de ori mai mult decât ce a semnat Havelange pentru SUA '94!

Ei bine, un prim pas bun pentru vizionarele proiecte de reformă ale UEFA a fost făcut acum secretarii celor 6 confederații continentale s-au opus în fine fățiș brazilianului de 79 ani, aflat în al 21-lea an de hegemonie la FIFA. Organism care de-acum va avea de consultat un nou comitet, alcătuit din reprezentanții ai confederațiilor continentale, în privința problemelor lansate de Vision I + II. În plus, la Zürich, asiaticii au respins încercarea lui Havelange de a le lua înapoi competiția promisă pentru 1997. Malaysia a fost deja votată pentru organizarea mondialelor de juniori sub 17 ani peste 2 ani. Dar după ce Havelange și-a recunoscut greșeala de a muta aceleași mondiale, în acest an, din Nigeria în Qatar, fostul înotător și poloist al reprezentativei Braziliei i-a promis generalului Sani Abacha, sângerosul dictator din Nigeria, că va muta mondialele din '97 din Malaysia în Nigeria. Asta poate și pentru că dictatorul l-a decorat pe Havelange cu titlul "Ekwueme", adică "omul care promite și oferă".

Și cum Comitetul Executiv al FIFA nu-și mai urmează orbește boss-ul, s-ar putea ca Havelange, și așa... orbit de proiectele *Vision* și de candidatura lui Johansson la președinție pentru '98, să aibă o zi foarte grea luni la Paris... Unde marți va avea loc tragerea la sorți a grupelor preliminare ale Coupe du Monde France '98 - ediția a XVI-a.

■ AJAX AMSTERDAM a câștigat la penalty-uri (4-3) Cupa Intercontinentală, după 0-0 în 120 minute cu Gremio Porto Alegre, de la învinși speculându-se că vârful Jardel ve pleca la Glasgow

DUMITRU TÂRȚĂU spune adio Aradului pentru 100.000 $ pe care-i va plăti Steaua

MUGUR GUȘATU operat (totuși) de menisc, de cunoscutul ortoped Alexandru Pop

FOTBAL vest

Anul V Nr. 48 (202) ● 12-18 Dec. 1995
Apare marți ● 8 pagini ● 500 lei

■ MAGNET ■ MAGNET ■ MAGNET ■ MAGNET ■

...deși Petre Mușat a ajuns abia joi la București, fiind nevoit să doarmă 2 nopți în tren

CELE 6 PUNCTE REVIN LA CFR!

Majearu marchează, după un an și 3 luni, tot la Timișoara

Miți îmbrățișat de... actualii lui colegi

JACKIE IONESCU

"Distanța față de Jiul o consider încă recuperabilă"

☛pag. 4

VOCEA PORUMBELULUI SPECULANT

(nu iese fum fără zvon, nici cu Staicu la Astoria)

Poate că una dintre cele mai șocante știri fotbalistice din acest sezon a fost cea cu punctele cu care a fost penalizat Chefereul! Ei bine, poate vă dau eu acum ceva ... mai senzațional. CHEFEREUL va primi punctele înapoi. Cel puțin așa mă asigură vărul meu din Bucale, Ilie Bufniță, care patrulează pe culoarele ferefeului... Chestia asta, cu grăunțele date-napoi, trebuia să se rezolve marți la Comisia de apel. Numa' că Petre Mușat și Horațiu Bugariu n-au apucat să mai ajungă în capitală, fiind rechiziționați în tren - două nopți dormite în vagon, la Ișalnița - de zăpada de săptămâna trecută. Așa că au ajuns la ferefeu abia joi, de moș Nicolae, unde n-aveau cu cine vorbi, că doar toți de acolo știau că pe Pantea îl mai cheamă și Nicolae... Așa că treaba a rămas pe azi... ● În schimb, observatorul Daniel Lăzărescu a ajuns sâmbătă la Arad să supervizeze meciul UTA-ei. De a rămas Jackie paf tot întrebându-se de ce a venit tocmai Lăzărescu pentru un mic și necăjit adversar ca Minerul Motru! Da', numai că duminică Motorul juca taman cu Deta! Și Lăzărescu, bineînțeles, a fost și acolo... ● Și tot de pe malul Mureșului mi-a mai fost semnalată o ciudată prezență. Gigi Staicu era joi la Astoria înconjurat de serioase forțe din conducerea clubului UTA! Atât de bine înconjurat, de-au sărit ziariști și ... ziariști, încercând o speculație pe tema băncii tehnice a textiliștilor! Speculații, pentru că Staicu era în drum spre Germania într-o nevinovată escală la Arad... Chit că Staicu parcă s-ar potrivii la conducerea tehnică a UTA-ei. Știți de ce? Păi Târțău tocmai a fost vândut definitiv la Steaua pentru 100.000 $ (în paranteză fie spus, din moment ce pentru Vlădoiu s-au plătit 400.000 $, 100.000 pentru More mi se pare cam puțin), bani care trebuie cheltuiți, chestie la care, credeți-mă, Gigi Staicu e un mare maestru ● Poli a ajuns la timp la Tg. Jiu, chiar cu autobuzul pe care până sâmbătă dorea să-l cumpere: Și chiar cu o nedorită escală datorată zborului planat al capacului trapei de aerisire care a părăsit vehicolul. Capac descoperit apoi doar de ochiul vigilent al lui Dembo. La revenire însă n-a mai ajuns la Timișoara... N-a ajuns cu autobuzul ci cu taxiurile, deoarece insolitul vehicol a rămas rănit grav la Lugoj, după două răni mai ușoare între Tg. Jiu și Hațeg. Dl. Boiț a venit, totuși, cu autobuzul... Și pentru că asta s-a întâmplat la două noaptea s-a hotărât să nu-l mai cumpere...

ION GOLUMBU

P. S.: Nu văd cum să nu-i bată CFR-ul, sâmbătă, în Cupă, pe necăjiții de la Sportul...

ALEXANDRU PELICI

☛pag. 2

"Idolul meu este IOSIF ROTARIU"

☛ COMMANDO POLI MERGE LA REȘIȚA

☛ PAUL PALCU RETRAGE MOTORUL?

☛ GLORIA L-A SURPRINS PE LUNG

HENȚ CU ...MÂNA

GRAURUL PARAI VISEAZĂ

Iată că prima bătălie din Războiul European Inter-cluburi Campioane, numit si CHAMPIONS LEAGUE, a fost, de fapt, și ultima aplicație pentru plutonul lui Țiți, pentru că, deși a luat decorația de bronz și de locul 3, abia a reușit să adune 6 (șase) puncte, insuficiente însă, pentru continuarea manevrelor de primăvară. Și nu le-a adunat oricum, ci pe bază de luptă de un nemaipomenit "eroism" mioritic într-o elită în care, în afară de RAMPULLA și JUVENTUS, toți ceilalți dușmani ai Stelei au tras în gol cu muniție de război, în timp ce ai noștri au tras în plin cu cartușe oarbe.

Cum, după război, mulți analiști s-arată, așa se face că, PĂSĂRICA NEÎMPĂIATĂ (încă) din colivia sportului televizat a ciripit din ciocu-i de GRAUR și a ouat ideea clocită cum că "izbânda" de mai sus ar fi egală cu "VIRTUTEA ȘTELISTĂ" clasa I și că nu-i la îndemâna oricui să umfle 375.000 de parai, făcând nula-nula cu BĂTRÂNA DOAMNĂ și RAMPULLA fotbalului italian, uitând, probabil, din cauza ametelii provocată de altitudinea misiunii sale de zbor aiurea că DORTMUNDUL i-a tras o "țeapă" de 750.000 de parai lui Del Piero & Co în "afacerea" de la Torino.

Apăi, coane Mitică, matale, cel care l-ai salutat neregulamentar (la aeroport) pe PUIUL de general Iordănescu, ducându-ți aripioara stângă unde trebuia să ai cașchetă, nu știai că banii ăștia-s cât leafa chelului VIALLI pe vreo 2 luni și ceva ? Adică, a celui care a renunțat la tichia de mărgăritar, rămânând în PIZZA măsi la Torino întru protecția copy right-ului cheliei sale (plătită cu două milioane de parai, anual) de concurența imitației, mult mai ieftină, de pe teasta recrutului number one, stelist și tricolor. Asta da, tactică de zero la zero! Ne-am LIPPI(T) și de data asta. Juventus cu RAMPULLA-n poartă a reușit să-l excite la nebunie pe obsedatul Jean Vlădoiu până când acesta a văzut roșu în fața ochilor, primind comanda EJECT, ca la "WORLD CUP", și rămânând încă o dată cu ACTUL neîmplinit. Ș-apăi, coane Mitică, nu-i prima oară când ratăm ocazia de-a fi bărbați pe zăpadă, zău așa!? Crezi că, stelistului i-a fost totuna când s-a trezit singur, pe frigul ăla, cu RAMPULLA-n față și l-a călărit pe bietul macaronar, în văzul tuturor, mai ca-n filmul "DRAGOSTE LA ZERO GRADE" !? Păi asta se cheamă, stimabile, în viața de toate zilele, TENTATIVĂ DE VIOL, iar în fotbal se cheamă IMAGINEA LUI VLĂDOIU în Europa și se pedepsește cu două până la patru etape de (meno)pauză competitională. Poate că, în timpul ăsta, gigolo Jean va avea plăcerea de a-și defula energia-i taurină prin vreo MONTA, în Divizia Națională pe Dealul Copoului ori pe Feleac, cu sau fără... BALONUL din dotare. Așa așa, ca să nu și-o mai facă altădată, de unul singur, cu mânuța lui.

În altă ordine de idei, coane Mitică, de ce ciripești poporu' cu televizoru', când spui că Bayern München a produs SURPRIZĂ bătându-i, prieteneste-măr, p-ăia de la Benfica ? Matale n-ai văzut, din colivie, cele două meciuri în care Herr Klinsmann i-a snopit, de unul singur, pe epigonii lui EUSEBIO, de le-a băgat BENFRICA-n oase viitorilor adversari de Cupă UEFA??

Dacă n-ai văzut, îți spun eu, că-s OM cu antenă rotundă la cap de balcon. Surpriză-s DOAR cele 7 (șapte) boabe primite de lusitani (în loc de vreo zece !) în timpul lecției de fotbal, tur-retur, predată în cea mai curată DEUTSCHE SPRACHE, ălora de confundă la Lisabona, fotbalul cu poezia. Și-atunci să nu mă mir zicând: mare-i GRĂDINESCUL lui Dumnezeu!?

În fine, ti-aș mai putea povesti și despre cadoul primit de băieții de la F.C. PORTO din partea lui MOȘ CRĂCIUNescu, de-au reușit un doi la doi cu "diletanții" de la Aalborg. Dar asta, altă dată, că mi s-a terminat spațiul de emisie și risc ca domnu' MICSA să-mi arate cu degetul, de la VESTIAR, că n-am TEN subțire, iar mister TĂTĂR, acest Gingis-han Polisportiv și visător de parai pentru presari, să mă acuze că-s arbitru intransigent și nu trec cu vederea desele-i ofsaiduri colocviale din "ULTIMUL MINUT"

TELE-sport SANTANA

ALEXANDRU PELICI

"Idolul meu este Iosif Rotariu"

REP.: *Săndele, ești primul "produs" al antrenorului Dorel Mașcovescu care a ajuns în divizia națională. Mai mult ca sigur că "Mașco" va mai lansa și alți talentați copii ai Timișoarei, dar tu ești un fel de deschizător de drum. Cui se datorează transferul tău de la Electrica la Poli?*

A.P.: Vreau să spun că pentru mine dl. Doru Mașcovescu a fost un al doilea părinte. M-a luat și m-a crescut de la vârsta de 13 ani, și probabil d-lui îi datorez faptul că am ajuns să joc la Poli. Cred că este cel mai bun antrenor de copii din Timișoara și unul dintre cei mai buni din țară. Pe de altă parte, venirea mea efectivă la Poli se datorează omului pe care toți îl știu sub denumirea de "Doctorul". El i-a vorbit dlui. Costică Rădulescu despre mine, care mi-a dat apoi această șansă să joc în prima ligă.

REP.: *Costică Rădulescu s-a exprimat în termeni elogioși la adresa ta, după campionatul trecut și după turneul din Germania. A urmat apoi o perioadă cu prestații mai slabe când, la un moment dat, doreai chiar să fii învoit de la un meci!*

A.P.: Dl. Rădulescu a avut mare încredere în mine și țin să-i mulțumesc că m-a promovat la Poli. Tot atât de adevărat este că am avut o perioadă mai slabă și-mi pare rău că l-am dezamăgit, sau, mă rog, l-am făcut să-și schimbe părerea despre mine...

REP.: *Nu vreau să dau cu pietre în nimeni, dar multă lume e de părere că Macavei nu te-a prea ajutat în joc, el fiind libero, iar tu stoper la marcaj.*

A.P.: Eu știu ce să spun? Macavei a fost colegul meu, m-am înțeles cu el foarte bine întotdeauna. Probabil că am prins de câteva ori formă slabă în aceeași zi. Să o lăsăm așa. Nu se poate afirma că eu am jucat slab din cauza lui Macavei, sau că el a jucat mai slab din cauza mea...

REP.: *Ultimul tău antrenor de la Electrica, Radu Suciu, mi-a spus că tu poți să joci la fel de bine și altceva decât stoper la marcaj.*

A.P.: La Electrica am jucat și libero și mijlocaș la acoperire în perioada când era antrenor Ilie Rotariu. Și lui trebuie să-i mulțumesc pentru încrederea acordată și lui Iosif, despre care probabil știți că este idolul meu. El este imaginea pe care aș vrea să o urmez.

REP.: *Dar ție ce post îți convine cel mai mult?*

A.P.: Joc ce este nevoie...

REP.: *Rolul de stoper la marcaj este un post deseori ingrat. Nu este un post de pe care ieși prea des la rampă... Dar se vede imediat greșeala!*

A.P.: Așa e, de aceea încerc să fac greșeli cât mai puține. Este un post unde aproape fiecare greșeală e sancționată. Un atacant mai poate rata două - trei situații de gol, dacă apoi își răscumpără greșelile cu gol, dar stoperul de marcaj rămâne cu... greșeala.

REP.: *Dai și tu gol! La Electrica ai marcat destule, ai marcat pentru Poli în divizia A, când va fi primul gol semnat Pelici în divizia națională?*

A.P.: Eu aștept și sper să fie cât mai curând. Într-adevăr, la loviturile de colț, urc în careul advers, mă ajută alura, dar mai mult de o bară cu Craiova n-am reușit.

REp.: *Spuneai mai înainte că Iosif Rotariu este idolul tău. Visai să joci cu el în aceeași echipă?*

A.P.: Sunt mândru de acest fapt! Nici prin vis nu mi-a trecut așa ceva! Vă dați seama, să-l văd în teren în fața mea mereu! Nici nu-mi vine să cred uneori. Oricum, treaba asta mă încurajează, dar mă și obligă...

REP.: *Poli a avut, la un moment dat, o serie de 9 meciuri în care a reușit doar un egal. A urmat apoi un reviriment cu 14 puncte reușite în doar 6 meciuri. Care este explicația acestor două fețe atât de diferite ale Politehnicii?*

A.P.: Sunt mai multe explicații. Una ar fi venirea lui Roti și revenirea lui Vlaicu, care au schimbat radical jocul echipei. Alta ar fi venirea dlui. Dembrovschi ca antrenor principal, care a schimbat total structura antrenamentelor și mai ales atmosfera de la echipă. Acum este un aer mai destins, mai colegial.

REP.: *N-a fost așa?*

A.P.: Era mai încordată... Probabil datorită rezultatelor mai slabe.

REP.: *Săndele, o ultimă întrebare, pe ce loc se clasează Poli la finele campionatului?*

A.P.: Nu prea mă pricep la pronosticuri, dar sper să ne clasăm mai sus de locul 10.

A consemnat

DUKI POPOVICI

PRIVIND ÎNAPOI ȘI ÎN PERSPECTIVĂ

AVANCRONICA POLI - INTER

SUB SEMNUL LUI 2...

...dar nu ca pronostic, ci din punct de vedere al golurilor înscrise de Poli. Asa cum se vede din tabelul de mai jos, în toate cele 5 partide disputate contra sibienilor pe Bega, gazdele au înscris câte două goluri, indiferent de victorie, remiză sau înfrângere. De subliniat că toate aceste jocuri s-au disputat sub semnul echilibrului. Din acest punct de vedere, poate cel mai palpitant a fost meciul în care Inter a descins pentru prima dată la Timișoara, miercuri, 4 octombrie 1989. La fluierul lui Ion Crăciunescu, 9.000 de spectatori au asistat la o interesantă schimbare de situație. Dacă violeții au preluat conducerea prin golul lui Titi Varga (min. 16, penalty), experimentatul Mihai Majearu a înscris de două ori (minutele 81 și 84) răsturnând situația. Egalitatea a fost restabilită datorită golului reușit de Alin Olosutean, când mai erau doar trei minute până la final. Au evoluat: **POLI:** *Almășan - Pascu, Ionuț, Andreaș, Stoicov - Varga, Vlaicu, Timofte, Mănăilă - Olosutean, Casuba.* **INTER:** *Vasile Marcel - Cotora, Boar, B. Bucur, Dobrotă - Jurcă, Popicu, Szenes (60, Mărgărit), Majearu - Văsâi (40, Radu II), Predatu.* Alăturat vă prezentăm bilanțul meciurilor jucate la Timișoara:

Anul	89 90	90 91	91 92	92 93	93 94
Victorii		2-1	2-1		2-1
Egaluri	2-2				
Înfrângeri				2-3	
TOTAL	5	3	1	1	10-8

Astăzi, marți 12.12.'95, de la ora 16, la librăria Mihai Eminescu din Timișoara va avea loc lansarea cărții

FOOTBALL

de Ion V. Ionescu

Prezentarea cărții va fi făcută de profesorul ANGELO NICULESCU, antrenor emerit

ROENTGEN D.N. ROENTGEN D.N. ROENTGEN D.N. ROENTGEN D.N.

FC ARGEȘ - PETROLUL 2-1: *Schumacher (5), C. Cristescu (20) - Andreicuț (55).* După o perioadă mai nefastă, pitești enii sunt neînvinși acasă de la începutul returului.

GLORIA BISTRIȚA - UNIV. CRAIOVA 3-0: *Mironaș (24 penalty), Iftodi (52), I. Lazăr (84). Eliminat Papură (U - 23).* Craiovenii au evoluat conform tradiției, adică nici un punct cucerit la Bistrița în cele 6 meciuri pe care le-au susținut cu Gloria. Golaverajul este și el grăitor: 14-2! Daniel Iftodi, singurul echipier al Gloriei care a jucat toate cele 17 meciuri ale turului a înscris al doilea său gol stagional.

FC BRAȘOV - DINAMO 2-1: *Vasc (9), Beraru (29) - Grozavu (17).* O victorie memorabilă a brașovenilor, ultima lor izbândă în fața dinamoviștilor datând din 2 iunie 1985, scor 2-0.

CEAHLĂUL - RAPID 0-1: *C. Zamfir (84-penalty).* A treia înfrângere consecutivă pe teren propriu a nemțenilor. De altfel, ei nu au reușit nici o victorie și nici un gol marcat în etapele disputate în retur. Este prima victorie a Rapidului la Piatra Neamț.

INTER SIBIU - POLITEHNICA IAȘI 0-1: *Mihai Nicolae (16).* La prima vedere pare surpriza etapei. La o privire mai atentă... Iești enii învinș afară după aproape trei luni, adică de la 23 septembrie, când au câștigat la București cu FC Național cu 3-2!

STEAUA - AS BACĂU 5-0: *Filipescu (5), Roșu (46), Lăcătuș (58, 89), Răducan (73).* Rezultat așteptat, care reprezintă totuși cea mai mare diferență de scor cu care a învins Steaua până în prezent pe propriul stadion în acest campionat.

FARUL - FC NAȚIONAL 0-2: *Dună (44-penalty), Niculescu (72).* Nici un punct pentru Farul în retur. Bucureștenii reușesc acest succes după 31 de ani, mai precis de la 29 noiembrie 1964, când a fost 1-0 pentru Progresul. Radu Niculescu a înscris câte un gol în fiecare din ultimele 3 etape.

"U" CLUJ - OȚELUL GALAȚI 3-2: *Sabo (50,70), Marcă (53) - Tănase (80-penalty), V. Ion (84).* Și aici s-a păstrat tradiția, gălățenii nereușind să câștige nici un punct în cele 7 meciuri disputate până acum pe Someș. Radu Sabo la al 7-lea gol în acest campionat și totodată la cea de-a doua dublă. Prima, la 30 septembrie, contra lui AS Bacău (scor 7-1).

ETAPA VIITOARE Etapa a 21-a, miercuri 13 decembrie: Poli - F.C. Inter, Oțelul - Ceahlăul, Politehnica Iași - "U" Cluj, A.S. Bacău - Sportul Stud., Petrolul - Farul, Național - Steaua, Univ. Craiova - F.C. Argeș, Dinamo - Bistrița, Rapid - F.C. Brașov.

ETAPA PE COMPUTER

MAGNET

General manager
RICHARD ANDRESS

FOTBAL vest

Str.Paris nr 2A Timișoara tel. 056/190656

Director onorific:
MARCEL TOLCEA
Director
DUKI POPOVICI
Redactor-Șef
SANDU USUSAN
Colectivul redacțional:
MARIUS BREAZU (șef dep. interne), OVIDIU PĂCURARIU (șef subredacție Arad), PETRU FUCHS (șef subredacție Caraș), MIHAI COMȘULEA (șef dep. externe), CORNEL BOCIORT (secretar gen. de redacție), RADU SUCIU (ideolog).
Redactori editorialiști:
JACKIE IONESCU, MIKI JUNEA,
Șef departament difuzare:
LASZLO MOLNAR
Colaboratori permanenți:
ȘTEFAN MARTON, GHIȚĂ OCHIȘOR, HORST SZEIBERT, HORAȚIU OLARIU, BRANKO VUIN, PAUL BOCȘANU, FLORIN NEMEȘ, MIHAI CERCEL, CĂLIN PĂLTINEAN, SILVIU FLORESCU, RAUL SPILLER., CIPRIAN URICAN
Reporteri speciali:
NELU SERE, HORIA CIULEA, LUCIAN GHEORGHIU
Tehnoredactare, culegere și evidență computerizată
CULTURAL SRL Timișoara
Tipar off-set:
MEDIAGRAF S.A.

PUNCTE DOAR LA IMPRESIA ARTISTICĂ

Stadion "Municipal"; teren moale, dezăpezit; timp rece; spectatori 3.000.
Arbitri: C. Miclea (Bușteni) - V. Banu (Ploiești), B. Cataroș (Călărași).
Observator: Florin Gâtejan (Bucuresti).
Cartonașe galbene: Petre, Cristea, Șumudică, Dobre - Pelici, Rotariu, Săvoiu.

7	LUCESCU	1	ALMĂȘAN 6
5,5	ZAMFIRESCU	2	IVAN 6,5
5,5	BUNACIU	3	PELICI 6
6	ROMAN	4	STOICOV 5,5
6	PETRE	5	CĂLIN 6,5
5	CRISTEA (cpt.)	6	ROTARIU 6,5
6	VOCHIN	7	SĂVOIU 7
5,5	ANDONE	8	TRANDU 6
6	KIRILOV	16 - 9	BĂBAN 5,5
5,5	BUIA	10	VLAICU 7,5
7	ȘUMUDICĂ	11	KOVACS 5,5

Au mai jucat: **18** DOBRE 6, din minutul 58 în locul lui Buia; **14** POPA, din minutul 75 în locul lui Roman - **16** CONTESCU, din minutul 80, în locul lui Kovacs.

GOLUL: MIN. 20 KIRILOV, din penalty, acordat pentru un presupus fault al lui Almășan la Șumudică (după meci portarul oaspeților a afirmat că nu l-a atins pe atacantul Sportului).

OCAZII: MIN. 14. Roman șutează în bară după o lovitură liberă gratuit acordată de centralul Miclea. MIN. 25. Același Roman șutează în bara din stânga lui Almășan, de la 25 m lateral, portarul timișorenilor fiind surprins ieșit. MIN. 34. Rotariu execută bine, cu pământul, o lovitură liberă de la 25 m, Lucescu reținând, cu dificultate, în doi timpi. MIN. 38. Vochin este blocat de Almășan la o pătrundere frontală. MIN. 41. Kirilov șutează în plasa laterală după o cursă de 30 m. MIN. 43. Kovacs, bine plasat la 14 m șutează slab, fără probleme pentru Lucescu. MIN. 57. Rotariu execută în zid o lovitură liberă de la 25 m. MIN. 60. Vlaicu centrează înșelător, sub bară, dar Lucescu e la post. MIN. 89. Sumudică, scăpat singur de la centru este faultat tactic de Rotariu.

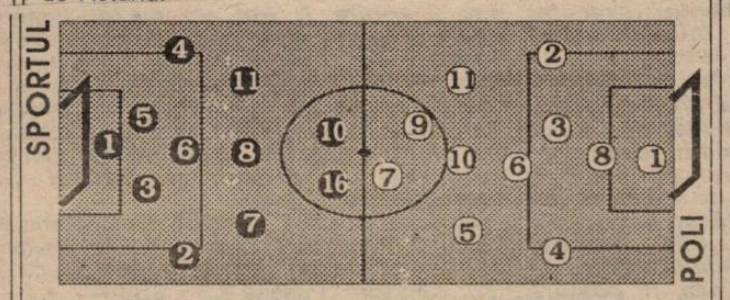

la cald... la cald... la cald...

ION ANDONE

"A fost un meci cu două reprize diferite. Prima, în care am dominat clar și puteam să luăm un avantaj de minim două goluri, și repriza a doua în care timișorenii au dominat clar, ne-au presat, dar n-au avut ocazii clare. Dacă aveau curajul să atace perpendicular pe poartă poate aveam probleme. Până la urmă victoria rămâne victorie, dar mai avem foarte mult de lucru. Pe Buia l-am înlocuit pentru că a jucat cu contractură și mi-a fost teamă să nu facă ruptură."

EMERIC DEMBROVSCHI

"A fost un meci tensionat, un meci disputat pe teren greu, pe care era greu să construiești. Prima repriză a fost a lor, dar a doua a noastră. Din păcate am dominat steril, fără ocazii prea mari... Sportul a jucat în prima repriză la intimidare și arbitrul a tolerat jocul lor foarte dur. În repriza a doua n-au mai avut putere să ne lovească. Una peste alta, dacă e să raportăm la numărul de ocazii, victoria gazdelor pare meritată"

■ De această dată terenul greu n-a mai fost aliatul lui Poli! Martorii oculari au putut afirma, după meci, cu mâna pe inimă, că nu se putea face sâmbătă mai mult la Tg. Jiu. Gazdele, cu cuțitul la os, și-au luat toate măsurile să nu-și înrăutățească o situație și așa critică. Și arbitrul Miclea pare să fi înțeles aceasta, tolerând jocul deosebit de dur al gazdelor din prima repriză. Am văzut atacuri dure ale gazdelor, cu talpa la genunchi, nesancționate nici măcar cu fault, dar mai taxate cu cartonașe. Și arbitrul putea să stopeze foarte ușor această coridă declanșată de gazde. ■

SP. STUD. - POLI 1-0 (1-0)

La faza penalty-ului e greu de spus dacă Almășan l-a agățat pe Șumudică, dar arbitrul Miclea parcă abia a așteptat plonjonul spectaculos al "11"-lui gazdelor ■ În aceste condiții Poli n-a prea contat în atac, în prima repriză, gazdele putând intra la cabine cu un avantaj mai confortabil, ei trecându-și în cont încă două bare și alte două-trei situații bune de a marca. ■ Partea a doua a fost în întregime a lui Poli, gazdele rezumându-se la apărare, antijoc și trageri de timp. Din păcate Poli a punctat doar la impresia artistică, nereușind să pună serios în pericol poarta lui Lucescu. Poate dacă "intra" una din loviturile libere executate de Rotariu... Și asta era bine să se întâmple în finalul partidei, pentru că este greu de crezut că gazdele n-ar fi revenit la "mijloacele" din primă repriză. Că doar și în partea a doua a fluierat același arbitru ■ Sigur că nu trebuie făcut un capăt de țară din această înfrângere suferită în condițiile în care s-a jucat. Era greu de crezut că seria fără înfrângere a lui Poli se putea prelungi la nesfârșit. Mai important e ca seria victoriilor să se reia mâine cu Sibiul...

DUKI POPOVICI

JUCĂTORUL MECIULUI
SORIN VLAICU

"A fost o partidă influențată de jocul la intimidare practicat de gazde, mai ales în prima repriză. În partea a doua au uzat de tot felul de mijloace, obstrucții și din nou intimidări, ca să nu periclităm poarta lui Lucescu..."

▼ POLI PULS ▼ POLI PULS ▼

● Joi au fost prezenți la Timișoara președintele clubului OFK Kikinda, Zoran Jarici și directorul tehnic Dușan Canak pentru a propune clubului Poli un amical tur - retur în perioada de întrerupere a campionatului. Deocamdată conducerea lui Poli nu și-a fixat reperele pregătirii de iarnă, așa că, până una alta, s-a perfectat o "dublă" cu Astral Deta. 6 februarie '96 la Kikinda și 22 februarie '96 la Deta.

● Alegerea orașului Târgu Jiu ca loc de disputare a meciurilor considerate "acasă" de Sportul Studențesc ține de "bucătăria" proprie a clubului bucurestean. Ce vină au însă echipele vizitatoare nevoite să facă acrobații cu autocarul pe gheața din defileul Bumbești - Livezeni, și să locuiască la cel mai luxos hotel al orașului, cu program de apă rece (!!) 6-8 și 19-22 și cu camere în care e mai frig decât la Timișoara pe stradă? Cald a fost la Stoicov și Pelici, pentru că Bulgaru' și-a adus radiatorul de acasă!

● La Târgu Jiu n-au făcut deplasarea Gușatu, care săptămâna trecută a fost consultat la Arad de doctorul Alexandru Pop și va fi probabil supus unei operații chirurgicale, și Velcea, suspendat pentru cumul de cartonașe. Velcea va reveni cu Sibiul, dar nu va juca Pelici care, cu Sportul, a "încasat" al 4-lea "galben".

Nu-i vestiaru' seif de bancă

DE CE S-A AMÂNAT MECIUL GLORIEI CU O ZI

Pentru meciul cu echipa lui Silviu Lung, Minerul Motru, din etapa intermediară de miercuri, a 16-a, Gloria Reșița a ajuns în timp util în orașul gorjean. Unde, însă, terenul de joc era acoperit complet cu un strat de zăpadă, iar observatorul piteștean Barbu încă nu sosise. După părerea agentului nostru eschimos, expert în ale meteorologiei, meciul Minerul - Gloria s-ar fi putut disputa la ora stabilită, dacă s-ar fi realizat acțiuni de dezăpezire din timp, și astfel reșițenii n-ar fi fost obligați să joace meciul cu FC Bihor după numai 46 de ore! Dar cum organizatorii au adus o mașină "Fadroma" la stadion doar de ochii lumii, din moment ce în două ore a curățit doar 20% din suprafața de joc, meciul a fost amânat pentru joi. Și cum reșițenii n-au mai avut bani de cazare și mâncare, gazdele le-au asigurat cele necesare în baza unei reciprocități la meciul retur. Oricum, Gloria i-a "surprins" pe motreni cu prezența lor la ora stabilită inițial pentru meci, care dac-ar fi fost în europene i-ar fi revenit Reșitei cu ... 3-0!

O PANĂ, UN MOTAN REBEGIT ȘI O PORECLĂ

Întoarcerea alb-violeților sâmbătă după-amiază dintr-un alt oraș gorjean, de la Tg. Jiu, a fost una cu peripetii, la Hateg autocarul rămânând în pană. Coborâți la o țigară, așteptând remedierea defecțiunii, polistii au descoperit în marginea drumului un motănel rebegit de frig și ... plouat. Și cum porecla lui Cosmin Contra la Poli era "Motanul", jucătorii i-au găsit rapid o poreclă și motănelului adoptat de antrenorul Dembrovschi: "Contra". Deci, Cosmin pleacă la Dinamo, iar "Contra" vine de la Hateg...

COMMANDO VIOLA ANTI-DINAMO, ÎN VALEA DOMANULUI

Sâmbătă, la ora 11, în valea Domanului va "ateriza" un Elicopter cu un COMANDO de 100 suporteri ai lui Poli, care-i vor susține și ei pe reșițeni în dificilul meci din 16-imile Cupei României, contra lui Dinamo. Această dispută are un precedent, de Moș Nicolae împlinindu-se 41 ani de la cucerirea Cupei României de către Metalul Reșița, bănățenii învingându-i la 6 decembrie 1954 pe dinamoviști cu 2-0, prin golurile marcate de Szeles în minutele 30 și 40. Atunci au fost învinși Ene, Suru și Ozon. Sâmbătă va fi rândul lui... Bătrânu, Macavei și Varga?

SE-MPROAȘCĂ PE CFR CU NOROI

Sâmbătă, în spatele Gării mari, la finele meciului CFR - Minaur Zlatna, centralul bucurestean Munteanu își curăța bocancii de noroi în curtea de la vestiare lovindu-i unul de altul, și împroșcând astfel cu noroi în jurul său. Indignat, agentul nostru de la protecția mediului i-a acordat totuși o bulină albă tușierului Gheorghe Petrache, din Călărași, care, foarte pedant, și-a ... spălat bocancii la cișmeaua din curtea de la vestiare.

AGENTURA

TIFOSERIA

Circa 80 de suporteri alb-violeți ne-am întâlnit vineri seara în fața Gării de Nord pentru a pleca la Tg. Jiu. Mai mult de jumătate am plecat cu trenul de la 11,40 iar restul aveam să plecăm sâmbătă dimineața la ora 5 cu AUTOCARUL. Transportul cu autocarul avea să se facă grație FOTBAL VEST-ului, dar mai ales acelor adevărați timișoreni (i-am numit aici pe d-l EPURAN, de la Modern, și pe d-l GOIA de la Electrica), ce ne-au oferit la un preț rezonabil acest autocar.

Ajunși la Tg. Jiu, la ora 12, am beneficiat de intrarea gratuită (galeria Sportului a intrat tot gratuit la Timișoara). Problemele aveau să apară atunci când am "luat loc" în peluza înzăpezită din stânga tribunei a 2-a, poliția intervenind pentru a ne muta acolo unde doreau ei. Intrigant a fost ordinul ce ne era adresat de către un superior (care credea că a inventat aerul din mingea de fotbal): "Timișoara, urmați-mă!" Nu l-a băgat nimeni în seamă, de aceea a insistat amenințând: "puneți-vă în mișcare că de nu mobilizez plutonul de intervenție!" Probabil că eram confundați cu un tren. Am fost siliți, în cele din urmă, să stăm lângă tribuna oficială, cu excepția unui grup rebel ce a reușit să scape de încercuirea poliției și a rămas în peluză arborând steagul "SKINHEADS". Rând pe rând celor din peluză li s-au adăugat si ceilalți alb-violeți de lângă tribuna oficială arborând si steagul "COMMANDO POLI".

A revenit însă lângă noi și acel superior ce urla și gesticula nervos că am părăsit locul ales de el. Au urmat momente penibile în care acesta a început să ne împingă, doar intervenția unui ziarist, linistindu-l puțin. Tot timpul meciului fenomenalul polițist a stat în fața noastră uitându-se fix la noi, nearuncând nici măcar o privire la meci. Privirile întregului stadion aveau să se îndrepte asupra noastră în repriza a doua, atunci când numerosi tifosi bianco-viola s-au dezbrăcat la bust bătându-se cu zăpadă, cântând ca nebunii și declanșând TORCIDA cu fumigene și petarde.

Echipa a jucat destul de bine, pierzând zicem noi nemeritat, doar datorită celui mai prost arbitraj de care au "beneficiat" alb-violeții în deplasare.

Spectatorii din Tg. Jiu sunt un adevărat fenomen. În momentul în care am sosit cu autocarul, s-au adunat cu mic cu mare, uitându-se la noi ca la niște extraterestri. Ne-am întors acasă nervoși că nu am reușit să bubuim și celelalte 300 de petarde (din cauza poliției) pe care le-am pușcat seara la întoarcere în centrul orașului.

Topul suporterilor ULTRAS

1. Almășan
2. Vlaicu
3. Iosif Rotariu

Ultimul loc al topului Sanyi Kovacs

COMMANDO VIOLA
ULTRA CURVA SUD

CLASAMENT D.N.

		TOTAL						PENALTY-uri în favoare Total	PENALTY-uri în favoare Marc	PENALTY-uri împotriva Total	PENALTY-uri împotriva Marc	ACASĂ					AFARĂ					Adevăr	Galb.	Rosii	Media Spect.
1	STEAUA	20	14	3	3	52-20	45	7	5	5	4	10	9	1	0	37-8	10	5	2	3	15-12	+15	44	4	5597
2	RAPID	20	12	1	7	38-20	37	2	2	1	1	10	8	1	1	24-6	10	4	0	6	14-14	+7	53	2	9397
3	GLORIA B-ȚA	20	11	1	8	28-21	34	3	3	6	5	11	10	0	1	23-6	9	1	1	7	5-15	+1	37	0	1951
4	UNIV. CRAIOVA	20	10	3	7	27-19	33	2	1	6	6	10	9	1	0	20-2	10	1	2	7	7-17	+3	53	3	3948
5	DINAMO	20	10	3	7	23-20	33	3	3	2	1	10	7	2	1	17-8	10	3	1	6	6-12	+3	50	6	2898
6	FARUL	20	9	3	8	36-29	30	2	2	4	4	11	7	1	3	23-11	9	2	2	5	13-18	-3	64	3	3952
7	NAȚIONAL	20	9	3	8	32-34	30	5	4	3	1	9	5	1	3	20-17	11	4	2	5	12-17	+3	50	3	4498
8	U CLUJ	20	9	2	9	26-23	29	5	4	5	3	10	8	1	1	24-9	10	1	1	8	2-14	-1	56	4	3048
9	PETROLUL	20	8	3	9	23-23	27	6	5	5	3	9	7	2	0	15-4	11	1	1	9	8-19	0	44	3	4498
10	INTER SIBIU	20	8	3	9	22-22	27	4	2	5	3	10	7	2	1	14-5	10	1	1	8	8-17	-3	48	3	3198
11	FC ARGEȘ	20	8	3	9	25-31	27	5	4	3	3	11	7	2	2	19-10	9	1	1	7	6-21	-6	60	4	6225
12	FC BRAȘOV	20	7	5	8	20-31	26	2	2	3	3	11	6	5	0	11-5	9	1	0	8	9-26	-7	57	4	3497
13	POLI	20	7	4	9	33-32	25	6	6	4	3	9	6	1	2	25-11	11	1	3	7	8-21	-2	41	5	9665
14	CEAHLĂUL	20	7	4	9	22-29	25	6	4	4	4	11	7	1	3	14-7	9	0	3	6	8-22	-8	38	1	5225
15	SPORTUL STUD.	20	7	3	10	19-20	24	3	3	4	4	10	6	1	3	15-7	10	1	2	7	4-13	-6	52	3	8348
16	OȚELUL	20	7	1	12	22-29	22	7	4	4	4	10	7	0	3	17-8	10	0	1	9	5-21	-8	42	1	5199
17	POLI IAȘI	20	7	1	12	20-47	22	0	0	7	6	9	5	1	3	13-9	11	2	0	9	7-38	-5	52	5	9442
18	AS BACĂU	20	7	0	13	23-41	21	5	5	4	3	9	7	0	2	20-7	11	0	0	11	3-34	-6	62	4	4664

ȘI TOTUȘI PROMOVAREA SE JOACĂ ÎN RETUR

UTA - MINERUL MOTRU 3-0 (1-0)

Stadion UTA, teren foarte bun, timp frumos, spectatori 1000.
Arbitri: Ghe. Fărcaș - C. Ștefan, A. Iordăchescu (București)
Observator: D. Lăzărescu (București).
Cartonaș galben: Ganea
UTA: Pap 6,5 - Stupar 7 - Lingurar 6, Lucaci 7, Ganea 7,5 - Csipkar 7, Radu G.(cpt) 7, Mănăilă 7(80, Dronca) - N. Mitu 6,5, Erdei 6 (46,Mariș 6,5), Ștefăligă 6,5 (65, D. Mitu 6).
Antrenor: Ion V. Ionescu. Pe bancă: Sinescu, Szell.
Minerul Motru: Niță 6 - Ivașcu 6 - Paclonea 6, Ciora 6, Mustață 6 (cpt) - Popa 5,5 (32, Mincu 6), Crăciunescu 6 (77, M. Dumitru), Bica 6,5, A. Rădulescu 6 - Axinte 6, Turciu 6.
Antrenor: Silviu Lung. Pe bancă: Barbu, Sârbu.
Au marcat: N. MITU (32), reluând din apropiere o minge care a circulat pe traseul Ganea - Ștefăligă; MARIȘ (66), cu capul, în urma unui corner executat de Mănăilă; LUCACI (70), cu capul, în urma unei acțiuni personale a lui Csipkar.

● Echipa arădeană a ținut neapărat să termine acest tur de campionat cu o victorie, pentru a mai atenua puțin nereușitele din această toamnă. Și a reușit pe deplin, în ciuda unei atmosfere de suspiciune create artificial înaintea partidei ● UTA a început meciul ocupând poziții avansate, evoluând din start cu trei vârfuri de atac ● Jucătorii gazdă au dominat clar încă de la început, ratând câteva ocazii mari de gol prin Ștefăligă și Erdei. Mai mult, în min. 25, arbitrul Fărcaș a trecut cu vederea o infracțiune în careul oaspeților asupra lui Ganea ● A venit golul lui N. Mitu, care a limpezit puțin acțiunile de atac. În tot acest răstimp echipa oaspete s-a rezumat la o defensivă strictă, acuzând absența a patru jucători și disputarea a două jocuri de campionat într-un interval de 48 de ore. ● Repriza a doua a păstrat același aspect, cu dominare de partea gazdelor, care au mai înscris două goluri și au ratat încă două-trei ocazii mari de gol. ● La faza premergătoare celui de-al doilea gol, Axinte de la oaspeți, a fost faultat, fault nesancționat de arbitrul Fărcaș ● Gazdele termină turul campionatului cu o victorie confortabilă, de moral, în vederea returului campionatului, când într-adevăr se va juca promovarea.

OVIDIU PĂCURARIU

la cald... la cald... la cald...

ION V. IONESCU: ***"Meciul de azi s-a desfășurat într-o tensiune exagerată. În cele din urmă a fost unul accesibil, echipa terminând campionatul în plină formă. Cu foarte puține excepții, echipa este unită la greu. Presupun că vor fi minți luminate care vor normaliza situația la club. Probabil iarna va fi un sfetnic bun."***

P.S.: Dintr-o solidaritate de breaslă (din păcate unilaterală) nu am reprodus pasajul în care dl. profesor Ion V. Ionescu acuză presa locală că a creat o atmosferă nefavorabilă înaintea acestei partide!

SILVIU LUNG: ***"Greșelile ne aparțin. Sub aspect valoric stăm destul de rău. Am avut probleme cu jucătorii accidentați. Noi am trăit numai prin disciplină și muncă!"***

JUCĂTORUL MECIULUI

REMUS GANEA

"Mă bucură mult victoria de astăzi (n.r.-sâmbătă). Mergem în vacanță cu un moral ridicat. Părerea mea este că și conducerea noastră ar trebui să fie mai receptivă față de problemele noastre. Vă doresc la toată lumea Sărbători Fericite!"

După ce s-a întors neînvinsă de la Mediaș, eram convinși că sâmbătă UTA va încerca să-și ia "rămas bun" de la proprii suporteri, printr-un meci bun, ceea ce a și reușit. Galeria "Red Fighters" prezentă sâmbătă într-un număr mai redus ca altă dată a ținut să contrazică afirmația cum că "pot fi oricând la înălțime".

În primul rând prin scandările triviale la adresa celor de pe Bega (!), precum și prin vulgarul vocabular pe care îl posedă, Silviu Lung meritând mult mai mult respect pentru ceea ce a făcut pentru fotbalul românesc.

SUPORTER CLUB UTA "RED FIGHTERS"

În locul scandărilor fără rost la adresa altora ar fi fost de preferat scandări la adresa favoriților, ceea ce s-a întâmplat foarte rar.

Singurul fapt notabil este paguba pe care au lăsat-o în urma lor. După marcarea primului gol, în timpul escaladării gardului supraînălțat, acesta a cedat, demonstrând poate încă o dată că supraînălțarea gardului nu are temei. Am mai spus-o, "Red Fighters"-ii vor să fie la înălțime însă nu prea reușesc, una dintre cauze fiind lipsa unui șef de galerie care să se implice, fostul șef, Popescu Traian (Troe), nemaionorând cu prezența de mult timp.

Așa, pur și simplu galeria pare o turmă de oi fără stăpân. Nu are rost să scriem "laudativ" la adresa lor, pentru că deocamdată nu sunt organizați.

Poate că la anul vom avea mai mult noroc și cine știe, poate vom reuși să terminăm înaintea Jiului, ceea ce deocamdată pare aproape imposibil.

În numărul viitor al rubricii noastre vom încerca să facem o sumară analiză a ceea ce a fost în actualul tur și vom publica primii 5 (cinci) jucători evidențiați de noi în urma punctajelor obținute.

TOP RED FIGHTERS

1. Remus Ganea
2. Dan Mănăilă
3. N. Mitu și S. Csipkar.

miniCRONICI SUBIECTIVE

UNIREA DEJ - CSM REȘIȚA 2-0 (0-0)

MIRCEA CHIVU (antrenor CSMR): ***"Pur și simplu n-aveam cum să câștigăm la Dej, căci în minutul 60, la 0-0, arbitrul gălățean Liviu Seceanu a inventat un penalty în favoarea gazdelor, permițându-și chiar să le spună băieților, mai în glumă: <<Dacă vor rata cumva, voi indica repetarea loviturii>>. Penalty-ul a survenit în urma unui corner, executat scurt, un jucător de la Unirea forțând pătrunderea în careul de 16 metri, unde a plonjat, într-un duel corect cu Ciucur. Până atunci am practicat un joc închis, cu doi fundași centrali la marcaj, Ciucur și Panescu, Boșca neavând în consecință mari probleme, și ieșind cu calm la numeroasele centrări înalte ale celor din Dej, care dealtfel au atacat haotic. Pe unul dintre contraatacurile noastre, Pușcaș a ratat o bună situație, pentru ca imediat după pauză Estinca, în postură de ultim apărător, să-l faulteze pe Szijj, lansat spre poartă, în afara careului mare, infracțiune sancționată însă de arbitru doar cu galben, deși se impunea culoarea roșie. Dealtfel, tot după pauză, când arbitrajul s-a schimbat la față în rău, tușierul ne-a stopat incorect pe contraatacuri, pe motiv de ofsaid. Golul doi a căzut în minutul 82, Marinescu pierzând posesia la mijlocul terenului, de unde Unirea a declanșat un contraatac sec 2 contra 1. Noi am crezut într-un egal, și după cum a curs acest meci frumos l-am fi putut obține, dacă n-ar fi fost maniera ciudată de arbitraj. Meciul a fost filmat de un cameraman din Bocșa. Terenul a fost înghețat parțial, la umbră. Pe Cristi Alexandru l-am înlocuit pentru că avea un galben și arbitrul l-a amenințat cu ... roșu.***

Au jucat: Boșca 7 - Șerban 7 - Căprariu 6, Ciucur 7, Panescu 7, Ciocoi 5,5 - Cr. Alexandru 6 (75, Balea), Doană 6, Marinescu 5 (80, Johnson), Pușcaș 6,5 - Szijj 7."

Au marcat: Șuvagău (60 - penalty), Pârvu (80)

M.C.

OCHI ÎN OCHI

JACKIE IONESCU

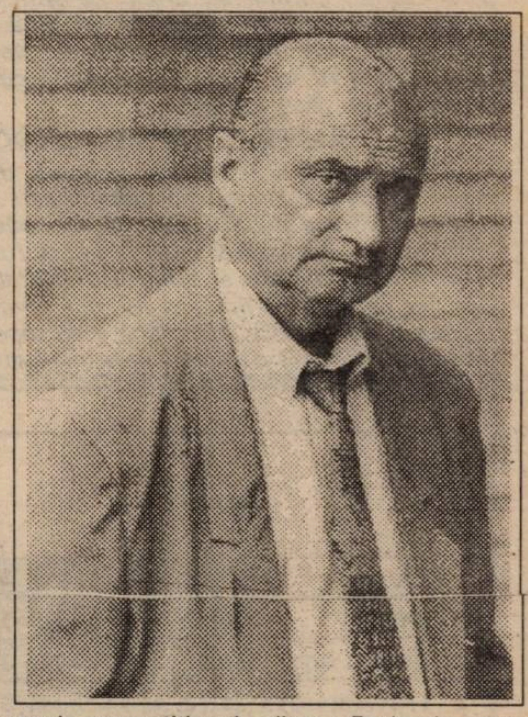

"PENTRU UTA, PRINCIPALUL CÂȘTIG AL ACESTEI TOAMNE A FOST PROMOVAREA TINERILOR JUCĂTORI"

REP.: ***D-le profesor, au trebuit să apară 201 numere ale săptămânalului nostru ca să putem purta în sfârșit un dialog?***

I.V.I.: Eram dispus oricând să purtăm acest dialog, și să sperăm că în următoarele 800 de numere vom fi mai colaborativi.

REP.: ***Ce v-a determinat în vară să optați pentru echipa U.T.A.?***

I.V.I.: Auspiciile sub care am început pregătirile și campionatul pentru U.T.A. în vara acestui an au fost dintre cele mai promițătoare. La venirea mea la U.T.A. am găsit un Consiliu de administrație constituit, ce părea să colaboreze bine cu conducerea executivă a clubului. Am găsit un entuziasm deosebit privind campania de promovare, am găsit promisiunile unei campanii de promovare înfloritoare, o bogată listă de transferări, un statut de profesionist al jucătorului și un sistem de premiere ce anunțau un regim profesionist de lucru.

REP.: ***Cum ați apreciat lotul echipei?***

I.V.I.: Am găsit un lot eterogen, compus din jucătorii de până atunci ai clubului și din foarte mulți alții noi. Aproape toți cu o capacitate fizică redusă, cu o naivitate tactică dezarmantă, lot greu de asamblat. Acum, după șase luni, aș putea spune că din transferurile din vară, campionatul i-a confirmat pe Mănăilă și sporadic pe Ganea. Totul a mers aproape normal până la meciul cu Jiul Petroșani și, coincidență fatală, chiar înaintea acestui meci a apărut clacajul financiar al clubului, moment care a marcat importante scindări ale sistemului de conducere. Din Consiliul de administrație condus de dl. Viorel Rațiu s-a desprins aripa dizidentă a dlui. Florin Lăzureanu, creându-se de atunci la F.C. U.T.A. o conducere paralelă, care a avut ca efect dezorganizarea activității de coordonare a echipei și chiar polarizarea jucătorilor spre cei doi poli creați, o parte găsindu-și refugiu la conducerea oficială a dlui. Rațiu, o alta găsindu-și consolarea în birourile dlui. Lăzureanu.

Scindarea Consiliului de administrație a mai avut ca efect depersonalizarea președintelui și vicepreședintelui de club, tentați să oscileze când spre Rațiu când spre Lăzureanu.

În prezent cele trei părți componente ale conducerii se află în dependență și adversitate reciprocă.

REP.: ***Aceste frământări au avut repercusiuni, desigur, asupra echipei...***

I.V.I.: Din cauza acestor întâmplări a avut de suferit echipa, aplicându-i-se penalizări aberante, întârziindu-se plata salariilor și a primelor, neachitându-se contractele jucătorilor, reducându-se și masa la cantina clubului. În aceste condiții, o dată cu neglijarea echipei, s-a neglijat strategia campionatului, reducându-se mult forța de club necesară unei promovări. Astfel, cele cinci puncte care ne despart astăzi de Jiul se pot pune atât în contul antrenorului și al jucătorilor, dar inevitabil și în contul sistemului de conducere.

REP.: ***Cum vă explicați manifestările de indisciplină apărute la echipă?***

I.V.I.: Tot ca un efect al fracționării structurilor de conducere au apărut câteva acte de indisciplină comise de unii jucători care, simțindu-se protejați de o parte sau alta a celor două conduceri, și-au permis abateri de pregătire și de joc.

REP.: ***Nu se poate ca în activitatea unei echipe să nu apară și aspecte pozitive. Puteți să le enumerați?***

I.V.I.: Sigur, toamna n-a avut numai părți contradictorii și negative, ci a avut și câteva elemente pozitive. Am reușit să instalăm la echipă o atmosferă de pregătire bună, jucătorii sunt colaborativi și lucrează din plin. Etapă de etapă, datorită acestor câștiguri, capacitatea de luptă a crescut. Un lucru important este că în ciuda unor disensiuni, jucătorii se unesc la meciuri. Capacitatea fizică a sporit în mod evident, s-a îmbunătățit disciplina tactică, se joacă, și jucătorii respectă o anumită concepție de joc, cu alte cuvinte consider că față de perioada de început echipa a progresat și consider că un alt câștig îl reprezintă promovările de jucători tineri pe care le-am făcut cu multe riscuri și chiar împotriva multor opinii. Baciu, Mariș, Butunoiu, Ștefăligă, Țurcanu, Csipkar sunt promovările acestei toamne, dintre ei unii vor fi cu siguranță jucători de bază ai U.T.A.-ei în viitor.

REP.: ***Ce va fi în viitor?***

I.V.I.: Cred că perioada care urmează trebuie să clarifice sistemul de conducere și organizare al clubului, și prin aceasta eficiența financiară, care să permită abordarea promovării echipei, acum sau în anul competițional viitor. Perioada care urmează va trebui să reevalueze lotul de jucători, cu eliminarea acelor foarte puțini fără randament, concomitent cu promovarea altor jucători tineri din spațiul Aradului, referindu-mă în primul rând la Volocaru.

O a treia problemă ar fi rezolvarea situației contractuale a clubului față de jucătorii săi și achitarea datoriilor din ultimele două luni, organizarea în bune condițiuni a pregătirii de iarnă, dotarea cu echipament de antrenament și de pregătire.

Personal consider și îmi mențin ambiția promovării echipei încă în acest campionat. Distanța față de Jiul o consider, repet, recuperabilă.

A consemnat
OVIDIU PĂCURARIU

UN GOL BINEVENIT

GLORIA REȘIȚA - FC BIHOR 1-0 (0-0)

Stadion Gloria, teren dezgheţat, moale în final, timp splendid, primăvăratic, spectatori 300.
Arbitri: Geo Ionescu - N. Sterea (ambii din Bucureşti), S. Ioan (Galaţi).
Observator: Simion Surdan (Timişoara).
Cartonaşe galbene: Tuluc, Brici, Beloia, R. Kovacs.
GLORIA: *C. Toader 6 - I. Pătru 6,5 - Tuluc 6,5, Brici 5, Chiș (cpt.) 6 - Beloia 6 (83, Kapornyai), Dincă 7, Dacica 6 (71, Laczko 6), Decuseară 6,5 - Ciornei 5 (46, Furdui 5), Marcu 7,5.*
Antrenor: Victor Roșca. Pe bancă: Fekete, P. Dumitru.
F.C. BIHOR: *N. Petre 7,5 - D. Pop 6,5 - Fărcaș 5, Brândaș 5, R. Kovacs 5 - L. Sălăjan 6, Vereș 5, Bărcăuan 5 (46, Nete 6,5 - 82, Gomoi), Uşvat 5,5 - Ulici 6, O. Lazăr 6,5.*
Antrenor: V. Abrudan. Pe bancă: Câmpan, Ciorbă, Farcău.
A marcat: DECUSEARĂ (min. 71), bine deschis de Marcu, cu un lob din unghi, la colţul scurt, peste N. Petre - surprins de soluţia aleasă de reşiţean.

Victor Roşca a avut la dispoziţie doar 46 de ore pentru a pregăti acest meci, al 3-lea consecutiv disputat pe un teren moale, acest impediment fiind depăşit însă de "constructori" graţie ambiţiei şi dăruirii ieşite din comun. ● Orice alt rezultat decât victoria ar fi însemnat un "picior în groapa retrogradării". Meciul a fost alert, viu disputat, Gloria ratând cât pentru un întreg... tur. Dincă, în minutul 2, Decuseară, în minutele 11 şi 27, şi Ciornei, în 3 rânduri!, în minutele 21, 31 şi 44, sunt cei care i-au zburlit părul antrenorului Roşca şi l-au mai încărunţit pe Gabi Vanea. ● După pauză, Furdui a preluat de la Ciornei rolul de campion al ratărilor, iar Marcu şi Decuseară au trimis cu capul balonul la vinclu, în minutul 46, respectiv 69, dar între buturi se afla orădeanul... "Sf. Petre - Nicolae". ● Bomba lui Dacica în bara laterală, în minutul 67, a anunţat parcă golul victoriei, despre care trebuie însă subliniat că s-a vrut a fi o centrare, şi nu o... minge în aţe. ● La poarta lui Toader, înlocuitorul lui Fekete, am consemnat un singur şut, cel al lui Ovidiu Lazăr, în minutul 17, care a lovit bara, goal-keeperul reşiţean fiind însă în rest scutit de emoţii. ● Marius Bălean a fost absent nemotivat, fugind de la echipă încă de luni, pe motiv că nu i s-au plătit nişte "drepturi", iar Rus nu a participat la antrenamente şi jocuri fiindcă, fiind poliţist, rondurile efectuate în tura de-noapte l-au epuizat pentru... fotbal. ● Clubul Gloria i-a oferit arbitrului George Ionescu o frumoasă vază şi un buchet de garoafe, cu ocazia ultimului meci oficiat de bucureştean în divizia A, la finele unei cariere interne şi internaţionale de 19 ani. Domnul Ionescu se va retrage din activitate mâine, cu ocazia meciului Poli - Inter. ● O meditaţie îndelungată, la gura sobei, plus o pregătire de iarnă serioasă i-ar putea sălta pe reşiţeni în retur de la ameninţătorul "-7" la adevăr. Altfel...

PETRU FUCHS

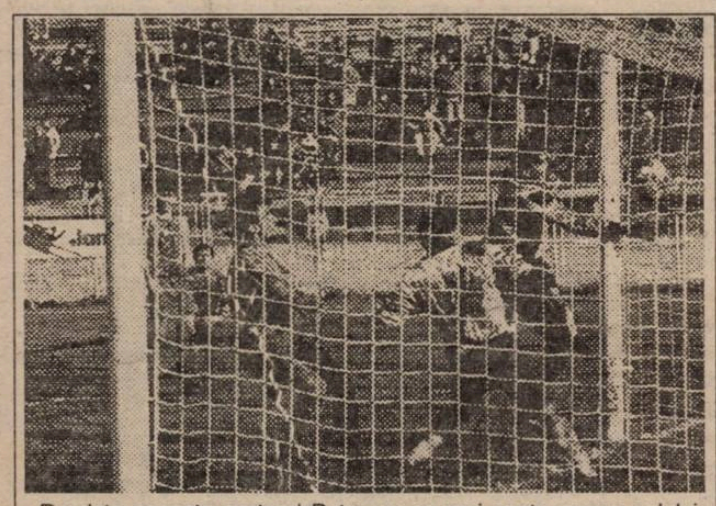
De data aceasta portarul Petre nu se mai poate opune golului

JUCĂTORUL MECIULUI

MARCU FLORESCU

"Bine că s-a încheiat! Încă un meci pe mocirlă, ca şi ultimele 3, şi am fi fost terminaţi. Ne-am mobilizat şi am dat tot ce-am putut, ştiind că se termină turul. Până acum am mai prins câte un <<bulan>>, cu unul sau două goluri din doar 3 ocazii, dar astăzi am marcat abia în final, după 8-9 ocazii. Bine că am câştigat, iar dacă vom avea mai mult de 4 mingi de antrenament, poate..."

FEROVIARII - ÎN GRAFIC

CFR - MINAUR ZLATNA 2-0 (1-0)

Stadion C.F.R., teren moale, timp friguros, spectatori 500.
Arbitri: M. Munteanu (Bucureşti) - Gh. Petrache, A. Kosztelnic (ambii din Călăraşi).
Observator: Grigore Macavei (Deva).
Cartonaşe galbene: Himcinschi, Foale, Sandu, Duţă.
C.F.R.: Boldor 6,5 - Artimon 6,5 - Himcinschi 6,5, Sandu 6,5, Chira 5 (46, Perdei 6,5) - Stoican 6, Florescu 6,5, Ianu 7, Gligorovici 6,5 (70, Majearu) - Foale 6,5, N. Petre 7 (82, Pavlov).
Antrenor: D. Firiţeanu. Pe bancă: Bota, Kovacs.
MINAUR: Magiaru 6 - Fătu 6 - Ulesan 6, Burnete 6, Duţă 5 - Crăciun 5, L. Moldovan 5, Jia 5 (75, Timar), Găldean 5 - Miuţă 5, Roja 5 (62, S. Mărgineanu).
Antrenor: I. Gavrilă. Pe bancă: Rusu, Simon, Egressy.
Au marcat: N. PETRE (min. 26) care a reluat de la 10-11 m centrarea lui Foale, venită de pe partea dreaptă a flancului de atac; MAJEARU (min. 85) şut sub bară din marginea careului, după o aşezare a lui Perdei.

Fără să impresioneze, C.F.R.-ul a mai bifat sâmbătă încă o victorie logică, de care nu s-a îndoit nimeni. Spunem logică, pentru că gruparea timişoreană a terminat turul cu o singură remiză pe teren propriu (0-0 cu CSMR, în etapa a doua, la 2 septembrie), dealtfel primul meci al lui Dan Firiteanu pe banca tehnică. De atunci norma a fost în medie de două goluri pe meci. ● Lipsiţi de Diaconescu (eliminat la Satu Mare în etapa precedentă) ceferiştii au avut o aşezare practic fără fundaş dreapta, însă cu un mijloc superior partenerei de întrecere. ● Dominare cvasi permanentă a gazdelor în prima parte, dar totuşi cu puţine faze clare. În afara golului, de notat încă o situaţie cu Petre în prim plan (cap pe lângă din poziţie bună - min. 37) şi un penalty neacordat, ca urmare a hentului comis în careu de Găldean. ● Practic, oaspeţii nu au pus probleme, în contul lor având trecut doar un singur şut pe spaţiul porţii, însă suficient de anemic. ● Aşa se face că fundaşii ceferişti s-au aflat în cele mai multe cazuri departe de propriul careu. ● În partea a doua timişorenii au fost din nou de câteva ori foarte aproape de gol, însă Sandu - "cap" milimetric pe lângă, după o lovitură liberă executată de Gligorovici, min. 61 Petre - şut pe lângă - min. 75 şi contraatacul pe traseul Petre - Foale (min. 80) încheiat cu un şut respins de portarul advers, nu au făcut decât să anunţe iminenta majorare a scorului, petrecută cu 5 minute înainte de ultimul fluier.

MARIUS BREAZU

JUCĂTORUL MECIULUI

PETRE NARCIS

"Meci greu în faţa unei echipe care a făcut un pressing destul de bun. După 5 etape în care am jucat foarte bine, poate a intervenit şi o oarecare oboseală. Totuşi ne-am mobilizat şi am reuşit să câştigăm. Sperăm ca în retur să revenim pe locul unde am fost campionatul trecut."

Majearu înscrie doar pe stadionul C.F.R.?

Introdus în ultimele 20 de minute, Miţi Majearu a majorat scorul după o frumoasă execuţie, prilej de a răscoli arhivele pentru a ne aduce aminte de precedenta reuşită a experimentatului mijlocaş. Ne-am oprit la data de 17 septembrie 1994, etapa a 4-a a campionatului precedent, atunci Majearu (născut la 15 iulie 1960) înscriind unul din cele două goluri ale echipei sale Corvinul, împotriva... C.F.R.-ului, pe arena de la Gara Mare. Scorul final a fost 4-2 în favoarea feroviarilor.

Echipamentul portarilor - protejat

În această perioadă a anului terenurile sunt extrem de dificile, făcând tot mai grea misiunea celor din teren. Dintre aceştia, cei mai năpăstuiţi sunt apărătorii buturilor, obligaţi de cele mai multe ori să activeze într-o mocirlă deloc îmbietoare, care se formează în faţa liniei porţii. Sâmbătă, pe C.F.R., respectivul noroi dispăruse sub un strat suficient de rumeguş, cei doi goal-keeperi având astfel condiţii umane de joc. Trebuie să recunoaştem, o situaţie întâlnită tot mai rar pe stadioanele noastre, indiferent de nivelul eşalonului.

la cald...

Jean Gavrilă: *"Astăzi echipa noastră nu a evoluat ca în ultimele etape, care s-au încheiat cu rezultate satisfăcătoare pentru noi. După un început mai slab, în repriza secundă jocul s-a echilibrat, victoria C.F.R.-ului fiind una meritată. Adversarii noştri au înscris al doilea gol când noi am ieşit la atac. Nu cred că am jucat rău, iar în finalul turului pot spune că sunt mulţumit de evoluţia de ansamblu a echipei. Ne-am propus să încheiem turul la 0 şi acumsuntem la -2. Sper să putem evita retrogradarea."*

la cald... la cald... la cald...

VICTOR ROŞCA

"Meci dificil, pe care ni l-am îngreunat şi mai mult datorită ratărilor. Am avut 8 ocazii clare şi am sfârşit prin a câştiga graţie unui gol norocos. Repriza secundă s-a jucat la o singură poartă, dar poate terenul, respectiv precipitarea jucătorilor mei, au făcut ca scorul să nu ia proporţii. Promit că în retur ne vom spăla <<păcatele>> acestei toamne, mai ales că RECONS ne ajută substanţial."

V. ABRUDAN

"Un rezultat de egalitate ar fi fost mai echitabil. Am avut o bară prin Lazăr, în vreme ce gazdele au avut şi ele o bară, dar şi un gol stupid, după o dominare sterilă. Sunt mulţumit de efortul depus de elevii mei, remarcându-i pe Petre şi pe Ovi Lazăr."

CELELALTE REZULTATE

JIUL - BUCOVINA SUCEAVA 2-0: Cioabă (41), Neiconi (71)
A.S.A. TG. MUREŞ - FORESTA FĂLTICENI 0-1: Cioloca (41)
UNIREA ALBA IULIA - GAZ METAN 3-2: Mitracu (24), G. Mărginean (30), Giurcă (75) - C. Şomfălean (59), Marcadonatu (89)
FC MAKAMUREŞ - OLIMPIA SATU MARE 3-0: Negrea (24), Sabău (42), Oana (78)
F.C. VÂLCEA - CORVINUL HUNEDOARA 0-0

REZ. ETAPA A 16-A

Miercuri, 6 decembrie: Foresta Fălticeni - Jiul Petroşani 1-0, Bucovina Suceava - Unirea Alba Iulia 0-0, Minerul Motru - Gloria Reşiţa 4-0, Olimpia Satu Mare - C.F.R. Timişoara 1-0, F.C. Bihor - F.C. Maramureş 8-0, Minaur Zlatna - F.C. Vâlcea 7-0, Corvinul Hunedoara - Unirea Dej 3-0, C.S.M. Reşiţa - A.S.A. Tg. Mureş 1-0, Gaz Metan Mediaş - UTA 0-0.

REZULTATE A1

Electroputere - Oneşti 1-0, Galaţi - Câmpulung 3-0, Mizil - Câmpina 1-1, Piteşti - Jiul IEELIF 0-0, Tg. Neamţ - Târgovişte 1-3, Rocar - Călăraşi 0-0, Plopeni - Metrom 1-0, Brăila - Constanţa 7-0, Tractorul - Buzău 1-0.

În clasament: 1. Dacia Brăila 35p. (29 - 12), 2. Oţelul Târgovişte 34p. (43 - 14), 3. Gloria Buzău 28p. (25 - 22)... 16. Călăraşi 17p. (15 - 21), 17. Tg. Neamţ 17p. (18 - 25), 18. Portul 15p. (23 - 38).

CLASAMENT A II

		TOTAL						ACASĂ					AFARĂ					ADE-VĂR
1	JIUL PETR.	17	12	1	4	29-8	37	9	9	0	0	20-0	8	3	1	4	9-8	+10
2	FĂLTICENI	17	11	1	5	22-11	34	9	9	0	0	19-2	8	2	1	5	3-9	+7
3	UTA	17	8	5	4	32-18	29	8	6	2	0	19-5	9	2	3	4	13-13	+5
4	ASA TG.M.	17	9	2	6	26-19	29	9	7	1	1	17-2	8	2	1	5	9-17	+2
5	UNIREA DEJ	17	9	1	7	30-20	28	9	8	1	0	25-4	8	1	0	7	5-16	+1
6	CFR TMŞ.	17	8	3	6	23-22	27	9	8	1	0	18-3	8	0	2	6	5-19	0
7	CSM REŞ.	17	8	2	7	25-20	26	8	7	1	0	21-6	9	1	1	7	4-14	+2
8	GAZ METAN	17	7	4	6	23-19	25	8	6	2	0	15-1	9	1	2	6	8-18	+1
9	CORVINUL	17	6	5	6	26-23	23	8	5	2	1	17-5	9	1	3	5	9-18	-1
10	FC BIHOR	17	7	2	8	24-26	23	8	7	1	0	23-3	9	0	1	8	1-23	-1
11	FC MARAM.	17	7	2	8	22-32	23	9	7	1	1	20-7	8	0	1	7	2-25	-4
12	MIN. ZLATNA	17	6	4	7	25-19	22	8	6	2	0	21-3	9	0	2	7	4-16	-2
13	ALBA IULIA	17	6	2	9	22-27	20	8	6	1	1	20-9	9	0	1	8	2-18	-4
14	BUCOVINA	17	6	2	9	23-31	20	9	6	1	2	18-12	8	0	1	7	5-19	-7
15	GLORIA	17	6	2	9	15-30	20	9	5	2	2	12-7	8	1	0	7	3-23	-7
16	SATU MARE	17	6	1	10	21-30	19	8	6	0	2	15-6	9	0	1	8	6-24	-5
17	MOTRU	17	5	3	9	17-26	18	8	5	2	1	13-5	9	0	1	8	4-21	-6
18	FC VÂLCEA	17	4	2	11	15-39	14	9	4	2	3	15-12	8	0	0	8	0-27	-13

ECHIPA FOTBAL vest

SE VA RETRAGE MOTORUL DIN CAMPIONAT?

MOTORUL CFR ARAD - ASTRAL DETA 0-1 (0-1)

Stadion Motorul, teren moale, timp rece, spectatori 300.
Arbitri: N. Neagoe - Fl. Buzărnescu, A. Mirea (Craiova).
Observator: D.Lăzărescu (București).
Cartonașe galbene: Drida, Arhilie.
Motorul CFR Arad: Țapoș - Hirmler - PORUMBOIU, IANOȘEV - Drida, Adolf (cpt), Neaga (56, VLĂTĂNESCU), Aslău, Moghioroș - Arhilie, Dolha (62, N. SINESCU).
Antrenor: I. Șold. Pe bancă: Rusu, Hidiș, Condrea.
Astral Deta: GUȚĂ - SOLOMON - Petrică (56,Petrov), Avram, Brindescu - Moldovan, Mada, MITA (cpt), DEAC - Hecico (88,Tuică), BOCHIȘ (81,Cuvejdean).
Antrenor: Ghe. Chimiuc. Pe bancă: Kanyo, Ster.
A marcat: DEAC (38) - din lovitură liberă de la 25 m, mingea lovind pământul în fața porții, păcălindu-l pe Țapoș.
JUCĂTORUL MECIULUI: D. IANOȘEV.

● După un debut confuz de partidă, oaspeții s-au dovedit mai periculoși în fața porții, reușind un gol norocos ● Gazdele au jucat ca de obicei tare, mult prea tare uneori, multe infracțiuni fiind trecute cu vederea de către arbitrul Neagoe. Toate acestea au creat tensiune în tribune, oaspeții din Deta manifestându-se zgomotos ● După pauză, când echipa gazdă a fost preocupată mai mult de joc, au apărut și ocaziile de gol, ele fiind ratate cu seninătate de Sinescu, Aslău și Vlătănescu. De altfel, cu toate că au fost introduși târziu, Sinescu și Vlătănescu au limpezit acțiunile de atac ale echipei gazdă ● Oaspeții au meritul de a-și fi apărat avantajul din prima repriză, jucând dezinvolt și cu o oarecare doză de șansă au reușit o victorie pe care puțini o prevedeau la început ● Mare bucurie de partea suporterilor echipei oaspete, care s-au manifestat într-o manieră originală, fiind gata-gata să dărâme gardul de sârmă împrejmuitor ● De altfel la sfârșitul partidei au avut loc altercații între suporterii celor două echipe, care ar fi fost ușor de evitat, dacă ar fi fost prezenți cel puțin câtiva polițiști

GHIȚĂ CHIMIUC: *"Sunt bucuros de victorie. Avem o iarnă mai ușoară. Ne-au lipsit trei jucători. Teren greu, gazdele jucând mult prea bărbătește. Am avut și șansă."*

PAUL PALCU: *"Am impresia că echipa mea nu-și dă seama de jocul prestat. Dacă se pune problema așa, voi retrage echipa din campionat și vom juca în divizia C Arad pentru CFR Arad."*

OVIDIU PĂCURARIU

FOTBAL PE PATINOAR

MINERUL ANINA - UMT 3-1 (1-1)

Stadion "Minerul", timp friguros, teren înghețat, spectatori 200.
Arbitri: D. Balaur - E. Micu, R. Radu (toți din Pitești).
Observator: V. Tătar (Hunedoara).
Cartonașe galbene: Steiner, Miclea, Brucă.
MINERUL: Steiner (cpt.) - Lazăr - Peres (85, Malita), Ghideu, Arnăut - Ciurea, COLȚA (58, Bulle I), IORGA, Vior (76, Băcilă), STĂNESCU, BULLE II.
Antrenor: N. Chirilă. Pe bancă: Avram, Secui.
U.M.T.: Urai (cpt.) - Utfineant - Radu, ANDREAS, Aioanei, Miclea - Brucă (78, Simedru), MICULESCU, Paleacu - Sasu (25, Dima), Briciu.
Antrenor: O. Popescu. Pe bancă: Popovici, Stoica, Popa.
Au marcat: BULLE II (min.1), reluând din careu un corner executat de Stănescu și deviat de Colța; MICULESCU (min.18), care a speculat o greșeală a fundașilor adverși, COLȚA (min.46), din voleu, la o centrare a lui Vior, BULLE I (min.75), cu capul, în urma unei centrări a lui Stănescu.
Jucătorul meciului: IORGA.

Pe un teren înghețat, asemenea unui patinoar, cele două echipe au încercat să arate spectatorilor prezenți că-și merită locurile ocupate în clasament. ● Datorită stării terenului, meciul nu a avut veleități tehnice deosebite, fiind unul de angajament. ● După ratarea lui Ghideu, care a scăpat singur cu Urai la scorul de 2-1, oaspeții au ieșit la joc forțând egalarea, dar cel de-al treilea gol, cel al lui Bulle I, le-a tăiat aripile ● De remarcat că frații Bulle, care au adus victoria minerilor în etapa trecută în fața Telecomului, au reușit să înscrie și de această dată. ● Iată că, după această ultimă etapă, Anina rămâne cu doar două înfrângeri, la Deta și respectiv Motorul Arad.

N. CHIRILĂ: *"Am câștigat acest meci pe merit. Mulțumesc echipei pentru acest tur de campionat. Sperăm ca în primăvară să ne instalăm pe locul 1."*

O. POPESCU: *"Terenul foarte greu nu ne-a convenit, noi fiind o echipă care se bazează pe viteză și tehnică. Remarc vârfurile gazdelor, care s-au bătut foarte mult."*

FLORIN NEMEȘ

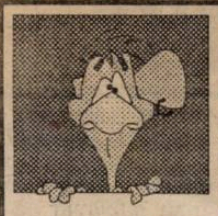

URECHEA CIULITĂ

EMERIC DEMBROVSCHI: *"Dacă am câștiga tot timpul, lumea s-ar plictisi și n-ar mai veni la stadion".*

FLORIN IACOB: *"În cel mai scurt timp, timișorenii se vor mândri din nou cu Contra și Macavei."*

OVIDIU FORAI: *"Dacă un jucător stă prea mult la o echipă, ia chipul și asemănarea antrenorului său".*

EMERIC DEMBROVSCHI: *"Acum trebuie să lăsăm nasul în jos și să dăm din călcâie".*

Un drucker cheferist, la meciul CFR - Zlatna: *"Mă Narcis, nu mai juca așa bine că te ia Poli!"*

***

Din impresiile polițiștilor după corrida de la Tg. Jiu.

IOSIF ROTARIU: *"Așa mult s-au bucurat ăștia că ne-au bătut cu 1-0 de parcă ar fi jucat în Champions League"*

CRISTI CONTESCU: *"E bine că am scăpat nevătămați"*

ROBI IVAN: *"Nu credeam că există stadion pe care să se joace mai dur decât la Dej"*

BUGS BUNNY

CELELALTE REZULTATE (ET. 19)

CFR CLUJ - LAMINORUL ZALĂU 4-0: Coroian (54, 57, 78), Veltan (62).
MINERUL CAVNIC - STICLA TURDA 2-1: Pavăl (74), Pop (82) - Fărcaș (80).
METALUL BOCȘA - IND. SÂRMEI CÂMPIA TURZII 0-1: Rus (6).
VULTURII LUGOJ - MINERUL BAIA BORȘA 1-4. Meciul s-a jucat la Oțelu Roșu.
METALURGISTUL CUGIR - FC ARAD 1-0: Dobrin (65).
PHOENIX BAIA MARE - VESTPETROM PECICA 7-0: N.Pop (3), Irimuș (4, 23), Fl. Mureșan (26), Ardeleanu (35), Beci (52), Fărcaș (86).
ARMĂTURA ZALĂU - OLIMPIA SALONTA 6-0: Iușko (3), Georgescu (31, 53), Al. Pop (33, 70), Bode (74).
Minerul Ștei a stat.

REZULTATELE ETAPEI A 18-A

Miercuri, 6 decembrie: *Minerul Ștei - Minerul Cavnic 4-0, Sticla Turda - Metalul Bocșa 3-0, Ind. Sârmei Câmpia Turzii - Motorul Arad 3-0, Astral Deta - Vulturii Lugoj 8-0, Minerul Baia Borșa - Metalurgistul Cugir 2-1, FC Arad Telecom - Minerul Anina 1-2, UMT - Phoenix Baia Mare 3-0, Vestpetrom Pecica - Armătura Zalău 3-0, Olimpia Salonta - CFR Cluj 1-6.* Laminorul Zalău a stat.

CLASAMENT B4

1. CFR CLUJ	18	13	2	3	54-10	41	+14
2. ANINA	18	11	5	2	42-16	38	+11
3. CÂMP. TURZII	18	11	3	4	38-21	36	+9
4. UMT	18	9	5	4	42-14	32	+2
5. PHOENIX	18	10	2	6	43-20	32	+2
6. DETA	18	9	5	4	35-13	32	+8
7. ARM. ZALĂU	18	9	3	6	29-19	30	+3
8. FC ARAD	18	9	2	7	33-19	29	+2
9. BAIA BORȘA	18	9	2	7	29-27	29	-1
10. ȘTEI	18	9	1	8	39-26	28	+1
11. MOTORUL	18	8	1	9	27-33	25	-2
12. CUGIR	18	7	3	8	20-33	24	-6
13. PECICA	18	7	2	9	33-43	23	-4
14. TURDA	18	6	4	8	31-31	22	-2
15. BOCȘA	18	6	2	10	25-26	20	-4
16. CAVNIC	18	5	4	9	13-30	19	-8
17. LAM. ZALĂU	18	5	1	12	11-55	16	-8
18. SALONTA	18	2	3	13	13-57	9	-21
19. LUGOJ	18	1	0	17	8-74	3	-21

S.C. GRUP NAGORA S.R.L.
Str. Simion Bărnuțiu nr. 6 (Piața Badea Cârțan)
tel. 096-208594-208953 fax. 056-208992
MATERIALE DE CONSTRUCȚII
LA CELE MAI BUNE PREȚURI

REPLAY

În aceste zile se discută tot mai mult, pro și contra calendarului competițional prelungit din acest sfârșit de an. Este o temă asupra căreia mi-am spus părerea încă din vară (vezi Fotbal vest nr. 29/25 iulie 1995). În respectivul "Replay" spuneam, după ce a fost dat publicității calendarul competițional 1995-96, "*că Federația va aduce, ulterior, unele modificări, este cu totul altceva, dar este de așteptat, având în vedere seriozitatea cu care a fost tratat calendarul competițional de-a lungul anilor.*" Ceea ce s-a și întâmplat, de altfel, dovedind, pentru a câta oară, incompetența celor care conduc destinele fotbalului de la noi. De ce s-au mai făcut aceste modificări, din moment ce planificarea ținea cont de calificarea echipei naționale, ceea ce s-a și întâmplat? Frobabil că federalii s-au considerat marginalizați și nu au găsit altă modalitate de a ieși în evidență. Săptămâna trecută am avut ocazia de a-l zări, în cadrul emisiunii "Repriza a III-a" de pe TVR 1, pe Mircea Cezar Ionescu, un tip pentru care fotbalul este doar o trambulină spre parvenire, căci alte tangențe ale sus-amintitului cu sportul rege sunt invizibile. Spunea respectivul că fotbalul românesc trebuie să-și păstreze imaginea internațională câștigată în ultima vreme (unde am mai auzit eu chestia asta cu imaginea?...) și, de aceea, indirect, trebuie dat cu barda în campionat, pompos numit "principala competiție internă" și pe care federația o marginalizează ori de câte ori naționala trebuie să iasă în lume la câte un turneu final. Personal, am impresia că seriozitatea din fotbalul nostru va lipsi atâta timp cât cei asemeni lui M.C. Ionescu nu vor face ceva cu adevărat în folosul FOTBALULUI românesc, prea des confundat în ultima vreme cu echipa reprezentativă. Este un lucru pe care îl sesizez de foarte mult timp și care, din păcate, se adevărește. Se pare că începând din sezonul viitor se vor împăca atât varza, cât și capra (adică naționala și cluburile), divizia națională urmând să aibă doar 16 competitoare, o cifră mult mai realistă și mult mai aproape de realitățile fotbalului nostru. Așa se face că se vor elibera 4 date ale campionatului, care pot fi alocate naționalei. Numai că și din acest punct de vedere trebuie lucrat cu cap, pentru că, deși calificată la Euro, echipa României nu are încă un program de jocuri de pregătire bine stabilit. Din câte am înțeles, antrenorul Iordănescu se referea la doar 2-3 meciuri internaționale, în timp ce Germania, Italia sau alte reprezentative din țări cu fotbal puternic și-au făcut deja calendarul pentru primăvara lui 1996, calendar ce cuprinde 5-7 jocuri, cu echipe de prim rang. Noi am așteptat tragerile la sorți pentru că, vezi Doamne, nu care cumva să ne programăm din greșeală vreun meci cu o potențială colegă de grupă, care să ne citească schemele noastre. Copilării! Din nou este vorba de profesionalismul (sau de lipsa acestuia) la cel mai înalt nivel din fotbalul carpatin.

Și tot de sus ni se trag toate belele, profesionismul nostru continuând să fie bolnav. O situație care, fără să fie nouă, reintră în discuție. Jucătorii de la Maramureș Baia Mare nu au făcut deplasarea la Oradea pentru că nu li s-a satisfăcut, de către conducerea clubului, cererea de a primi salariile de pe luna noiembrie mai devreme decât data stabilită prin contract, adică 10 decembrie și, supărați pentru că au fost penalizați pentru insuccesele de acasă cu Jiul (înfrângere) și Corvinul (egal) s-au înscris în aceeași perioadă la un turneu de fotbal în sală care oferea premii mai mari decât cele ale clubului! Este un aspect de bucătărie internă, numai că ROAF-ul, la articolul 165, specifică faptul că, în cazul neprezentării celei mai bune echipe la un joc de campionat, clubul respectiv va fi depunctat și amendat. Iar la Oradea, băimărenii s-au dus cu juniorii, din cauze care țin strict de situația internă de la clubul condus de Alexandru Koller...

Criza fotbalului a lovit chiar și Asociația Presei Sportive, o organizație care este un fel de butoi cu pulbere, având în vedere răcâielile existente între membrii săi bucureșteni. Starea respectivă a culminat în aceste zile, când trebuie decernate premiile organizației, că doar e sfârșit de an... Poate și din acest motiv nici un redactor al ziarului nostru nu este încă membru APS, deși dacă este să luăm la rând săptămânalele de fotbal din România, nu prea se văd la orizont cine știe ce adversari...

În final două vorbe despre Ion Vlădoiu, acest pericol social cu ghete de fotbal, personaj ținut în brațe mai ceva decât un nou născut și care răspunde atenției acordate prin gesturi pentru care, un jucător din campionatul județean ar fi suspendat de echipa la care joacă pentru că o face de râs. Numai Ion (oare de ce Jean?!?!) este plimbat prin lume, gratis (că și așa altceva nu face), stârnind indignarea față de echipele noastre care îl au în componență (mă refer, desigur, la Steaua și națională) pentru care n-a reușit mai nimic în ultima vreme. Doar pentru că e golgeterul campionatului, asta este mult prea puțin. Și Oblemenco a fost golgeter - de 4 ori! - al diviziei și n-a fost atât de plimbat cu căruța prin lume. Și atunci!?

FAX

REPLAY

Colțul microbistului... comod

Marți, 12 decembrie
10,00 - Fotbal mondial - DSF
12,30 - Eurogoluri - Eurosport
13,30 - Campionatul brazilian - Eurosport, înreg.
16,00 - Campionatul italian - DSF, înregistrare
17,10 - Hattrick internațional - DSF
19,20 - Tragerea la sorți a preliminariilor Campionatului Mondial 1998 - TVR2, Raidue și Eurosport, direct
21,40 - Lazio - Inter (Cupa Italiei, sferturi, retur) - Raidue, direct

Miercuri, 13 decembrie
11,30 - Fotbal mondial - DSF

Joi, 14 decembrie
21,40 - Atalanta - Cagliari (Cupa Italiei, sferturi, retur) - Raidue, direct
22,30 - Cupa Italiei - DSF, înregistrare

Vineri, 15 decembrie
16,00 - Cupa Italiei - DSF, înregistrare

Sâmbătă, 16 decembrie
13,00 - Cupa Italiei - DSF, înregistrare
15,00 și 20,30 - Fotbal mondial - DSF
22,30 - Deportivo La Coruña - Real Madrid (camp. spaniol, repriza a II-a) - DSF, dir.

Duminică, 17 decembrie
14,15 - Fotbal mondial - DSF
20,00 - Un meci din Serie A - Raidue, înregistrare
21,15 - Campionatul italian - DSF, înregistrare

Luni, 18 decembrie
16,00 - Campionatul italian - DSF, înregistrare
21,00 - Fotbal mondial - DSF
21,30 - Juventus - Inter (camp. italian) - DSF, înregistrare
23,05 - Hattrick internațional - DSF

ITALIA — HODGSON - PRIMA SCONFITTA IN ITALIA

În etapa a 13-a s-a înregistrat maximul de goluri înscrise în acest campionat, 29 (23 gazdele + 6 oaspeții). A fost o etapă net favorabilă echipelor gazdă, care au câștigat 7 din cele 9 jocuri, celelalte două încheindu-se la egalitate. Au fost dictate două eliminări și 3 lovituri de pedeapsă (2 transformate și una ratată).

CAGLIARI - ATALANTA 2-0: *Dario Silva (60), Muzzi (71).* În fața a circa 18.000 de spectatori, echipa sardă obține a 3-a victorie consecutivă pe teren propriu, întrerupând seria de 8 jocuri consecutive fără înfrângere a echipei lombarde. Un aport decisiv l-a avut atacantul echipei gazdă, Muzzi, intrat la pauză în locul uruguayanului O'Neill. Portarul echipei oaspete, Ferron, la a 200-a prezență în Serie A, nu a avut o zi prea fericită.

CREMONESE - BARI 7-1! La sfârșitul jocului, 5.600 de spectatori fericiți priveau tabela de marcaj și nu își credeau ochilor! Este o victorie istorică a "grigiorossi"-lor, aceștia nemaicâștigând vreodată la o asemenea diferență, cea mai clară victorie a echipei lombarde de până acum înregistrându-se la 5 decembrie 1993, 4-0 cu Piacenza. Bari, care în cursul săptămânii trecute l-a înlocuit pe antrenorul Materazzi cu Eugenio Fascetti, încasează a 6-a înfrângere consecutivă. Aceasta a fost a 4-a confruntare în Serie A între cele două formații, gazdele obținând cu această ocazie prima victorie! De menționat că primele 6 goluri ale echipei lombarde au fost înscrise prin lovituri de cap. Pentru statistică, golurile au fost realizate de: *Brioschi (autogol - 9), Gualco (27), Floriancic (39), Perovic (42 și 60), Aloisi (45), Tentoni (74),* respectiv *K. Andersson (22)* din lovitură liberă de la circa 25 de metri.

FIORENTINA - UDINESE 3-0. Echipa toscană își consolidează poziția a 3-a în clasament grație evoluției excelente a tandemului de atacanți Baiano - Batistuta. În minutul 18, Batistuta întoarce o minge pentru *Baiano*, care de la circa 22 metri lobează mingea peste portarul oaspeților, Battistini; în min. 61, Robbiati este faultat în careu după un un-dou cu Baiano, iar *Batistuta* transformă cu siguranță penalty-ul acordat, pentru ca în ultimul minut de joc Baiano să scape pe contraatac și să-l servească pe *Batistuta* singur în fața porții, acesta pecetluind scorul final.

PADOVA - INTER 2-1. Bucurie mare pe Euganeo, unde, în fața a circa 20.000 de spectatori, Padova învinge din nou pe Inter (în campionatul trecut scorul fiind 1-0). După 16 minute, gazdele deschid scorul, *Vlaovic* reluând în gol o centrare de pe dreapta a lui Amoruso, pentru ca în min. 43, *Ganz*, aflat într-o formă deosebită (în ultimele 4 partide a înscris de fiecare dată) să egaleze, reluând cu capul o centrare a englezului Ince. La reluare, după doar 2 minute, lansat pe contraatac, din nou *Vlaovici* aduce echipa gazdă în avantaj, printr-un șut plasat, fără preluare, de la marginea careului de 16 m. În finalul meciului, profitând și de eliminarea lui Nunziata (76, al doilea "galben") de la gazde, Inter se aruncă în atac, însă Bonaiuti a fost duminică de netrecut, fluierul final al arbitrului Braschi din Prato consfințind o victorie muncită a fostei lanterne roșii într-un meci foarte aspru.

PARMA - LAZIO 2-1: *Asprilla (37), Zola (48) - Di Matteo (90),* Tradiția a fost respectată și în acest joc, al 6-lea între cele două echipe în Serie A, Lazio obținând pe Tardini un singur rezultat de egalitate, 0-0 în februarie 1991. Echipa romană a început bine, însă Buffon a avut o excelentă intervenție în fața lui Signori, iar lobul lui Casiraghi s-a oprit în transversală. Dar în minutul 37, servit de Crippa, Asprilla, din 6 metri, cu spatele la poartă, reușește să deschidă scorul printr-o inspirată lovitură cu călcâiul. La începutul reprizei secunde, Zola majorează scorul dintr-o lovitură liberă din colțul careului de 16 metri, pentru ca în final Di Matteo să reușească primul gol în deplasare pentru echipa sa din etapa a 3-a, în jocul disputat la Bari și încheiat la egalitate, 3-3.

ROMA - VICENZA 1-1: *Lopez (21 - autogol) - Viviani (41).* După victoria de marți în fața lui Brondby și calificarea în sferturile de finală ale Cupei UEFA, Roma și-a deziluzionat suporterii, care așteptau o victorie de la favoriții lor și în acest joc. Dar nu a fost așa, pentru că Vicenza a jucat foarte bine în apărare, portarul Mondini având câteva intervenții salutare. În min. 78, Di Carlo (Vicenza) a fost eliminat pentru două cartonașe galbene.

SAMPDORIA - JUVENTUS 2-0: *Chiesa (43 și 52).* Victorie clară a gazdelor (lipsite de 8 titulari!) în fața campionilor, care nu au contat în atac decât spre finalul jocului, când zarurile au fost deja aruncate, însă Pagotto s-a opus încercărilor lui Vialli și Paolo Sousa. Eroul meciului a fost din nou Chiesa, acesta înscriind ultimele 5 goluri ale echipei sale. Și astfel, fără căpitanul Mancini, Sampdoria obține a 3-a victorie consecutivă în acest campionat. În fața a circa 38.000 spectatori, au evoluat următorii jucători: **Sampdoria:** Pagotto, Balleri, Pesaresi, Sacchetti, Ferri (62, Lamonica), Mihajlovic, Karembeu, Invernizzi, Chiesa (70, Iacopino), Evani, Bellucci (86, Di Terlizzi); **Juventus:** Peruzzi, Torricelli, Ferrara, Carrera, P. Sousa, Conte (62, Jugovici), Di Livio, Deschamps, Vialli, Del Piero (77, Padovano), Ravanelli.

TORINO - PIACENZA 4-2: *Rizzitelli (33 - penalty și 45), Pele (79), Berdardini (84) - Caccia (60 și 88).* Cu Scoglio la timonă în locul lui Sonetti, Torino revine la victorie după 3 înfrângeri consecutive, având în Rizzitelli cel mai bun om al lor.

În nocturnă, pe Giuseppe Meazza, ***MILAN - NAPOLI 0-0.*** 52.838 de spectatori plătitori, care au adus în visteria clubului milanez 1.563.097.000 lire, au asistat la un duel între atacanții echipei gazdă și portarul napoletan Taglialatela, care a fost de departe cel mai bun jucător de pe teren. Cu o apărare om la om, în care Baldini l-a neutralizat pe Weah, Napoli a reușit să obțină un nesperat rezultat de egalitate. În minutul 23, Taglialatela a apărat un penalty executat de R. Baggio, pentru ca în repriza secundă să aibă numeroase intervenții salutare la încercările lui Albertini, Simone (care l-a înlocuit la pauză pe R. Baggio) și, în special, Savicevici (min. 89), lovitura de cap a acestuia fiind respinsă miraculos de bravul portar napoletan.

ETAPA VIITOARE (duminică, 17 decembrie): Atalanta - Fiorentina; Bari - Parma; Juventus - Inter (21.30); Lazio - Sampdoria; Milan - Torino; Napoli - Roma; Piacenza - Cremonese; Udinese - Padova; Vicenza - Cagliari

CALCIO Serie A

1. MILAN	13	8	4	1	20- 9	28	+10
2. PARMA	13	7	5	1	20-12	26	+5
3. FIORENTINA	13	8	1	4	21-12	25	+4
4. ATALANTA	13	6	4	3	17-15	22	+1
5. JUVENTUS	13	6	3	4	21-13	21	+3
6. SAMPDORIA	13	5	5	3	19-13	20	-1
7. LAZIO	13	5	4	4	19-13	19	+1
8. NAPOLI	13	4	7	2	12-10	19	+1
9. INTER	13	4	6	3	15-10	18	-3
10. ROMA	13	4	6	3	14-11	18	-3
11. VICENZA	13	4	5	4	12-12	17	-1
12. CAGLIARI	13	5	2	6	12-15	17	-4
13. UDINESE	13	4	4	5	12-15	16	-2
14. TORINO	13	3	4	6	12-21	13	-8
15. PIACENZA	13	3	3	7	14-27	12	-6
16. CREMONESE	13	2	3	8	16-21	9	-9
17. PADOVA	13	2	2	9	12-22	8	-13
18. BARI	13	2	2	9	16-33	8	-10

Toldo s-a copt

Proaspăt internațional, Francesco Toldo, portarul Fiorentinei va fi, se pare, "încorporat" de Milan. Nimic neobișnuit, atâta timp cât respectivul este și coproprietatea celebrului club roș-negru. Dacă Toldo se va întoarce la Milan, s-ar putea ca Sebastiano Rossi să parcurgă drumul în sens invers, devenind portarul violeților. În cazul în care Rossi nu agrează ideea, clubul florentin s-a gândit deja la Massimo Taibi (Piacenza), pe care ar putea să-l achiziționeze cu cele aproximativ 8 miliarde lire, cam cât ar da Milanul pentru partea de proprietate a actualei echipe a lui Toldo.

NOVITA'

Ziarist-antrenor, un binom nereușit

Se știe că Eugenio Fascetti a preluat, în cursul săptămânii trecute, conducerea tehnică a lui Bari. După 1-7 la Cremona, Bari a preluat lanterna. Foarte normal, ar spune unii. Și asta pentru că Fascetti a colaborat până de curând la emisiunea "Il Processo del lunedi", difuzată luni seara pe Raitre. Să ne amintim că un alt ziarist antrenor, Aldo Agroppi, a reușit performanța de a retrograda Fiorentina în Serie B (în 1993), după care și-a reluat postul de comentator la RAI.

Sfătuitorul lui Scoglio

Tot săptămâna trecută Franco Scoglio a preluat Torino. Se pare că el are un sfătuitor de marcă în persoana celui mai în vogă antrenor european, Louis Van Gaal. Întâlnirile dintre cei doi au loc cu regularitate într-un motel din apropiere de Milano. Oare Van Gaal îl învață pe Scoglio "modulul" Ajaxului, iar Franco îi dă lecții de ...italiană? Și dacă suntem la Van Gaal, se pare că la ora actuală Lazio este în pole-position pentru achiziționarea olandezului, care n-ar veni cu mâna goală în Cetatea Eternă, ci împreună cu unul dintre cei mai constiincioși elevi ai săi, Edgar Davids (22 de ani)

O nouă funcție pentru Boskov

Săptămâna trecută anunțam că noul director sportiv al lui Napoli va fi Salvatore Bagni, iar antrenorul Vujadin Boskov va fi reconfirmat. Completăm azi știrea, adăugând că Boskov va mai activa cel mult un an, după care va fi numit director general, locul său urmând a fi preluat de Sandreani (Padova), care va fi adus, zice-se, la insistențele lui Boskov. Pentru completarea lotului mai sunt vizați brazilienii Donizetti și Savio precum și Inzaghi (Parma).

Trap la Samp?

Ca de obicei, și astăzi prezentăm un carusel al antrenorilor, aflat în fază de proiect. Dar cum nu iese fum fără foc, s-ar putea ca după înfăptuirea acestor schimbări să ne putem mândri că am fost primii care am anunțat rocadele. Lăsând gluma la o parte, iată posibilele sosiri. Roma e interesată de Fabio Capello, Nevio Scala si Emiliano Mondonico. Parma îi are în vedere pe Giovanni Trapattoni și Washington Tabarez. Pentru postul de antrenor la Lazio sunt în discuție Louis Van Gaal și Sven Goran Eriksson. Pentru Sampdoria, alături de amintiții Trapattoni și Tabarez mai concurează Giovanni Galeone, iar pe postul lăsat liber de Trap la Cagliari ar putea activa Carlo Mazzone sau Nedo Sonetti. Ce va fi, vom vedea.

L'EROE DELLA DOMENICA

GORAN VLAOVIC

- născut la 7 august 1972 la Nova Gradiska (Croația)
- se află la al 2-lea campionat în Italia cu tricoul echipei Padova, pentru care în ediția trecută a înscris 6 goluri, doppietta sa de duminică reprezentând primele sale goluri în această ediție, aducând prima înfrângere pentru antrenorul englez Hodgson în Italia
- înainte de a sosi la Padova a înscris în campionatul croat 71 de goluri în 104 partide.
- în vară a fost depistat ca fiind suferind de hipertensiune craniană, fiind operat cu succes și revenind pe gazon la mai puțin de 100 de zile de la intervenția chirurgicală, jocul cu Inter fiind al doilea de la revenirea sa.

SERIE B

Avellino - Genoa 3-3: Luiso (20, 24 și 78) - Nappi (11), Montella (37), Galante (57). După două înfrângeri consecutive, Genoa obține un punct pe "Partenio", cu care revine în fruntea clasamentului; ***Bologna - Cesena 0-0; Brescia - Reggiana 0-1:*** Pietranera (85). Prima înfrângere pe teren propriu pentru băieții lui Lucescu; ***Chievo - Ancona 1-0:*** Zattarin (58). Veronezii obțin prima victorie pe teren propriu în acest campionat; ***Andria - Luchesse 0-0; Foggia - Pistoiese 4-0:*** Tedesco (48), Marazzina (70), P. Bresciani (79), Sciacca (88); ***Pescara - Verona 1-0:*** Di Giannatale (29). Oaspeții au avut două bare la scorul de 0-0; ***Reggina - Palermo 4-0:*** Aglietti (3 și 56), Toscano (14), Pasino (72). Protagonist absolut al acestui meci a fost Aglietti, prin două goluri și două pase din care s-au înscris celelalte două goluri; ***Salernitana - Perugia 1-1:*** Ferrante (penalty - 56) - Negri (42); ***Venezia - Cosenza 0-0.*** Echipa calabreză nu a mai pierdut din etapa a 5-a, obținând 7 rezultate de egalitate în ultimele 8 meciuri disputate.

Etapa viitoare (duminică 17 decembrie): Cesena - Foggia; Chievo - Venezia; Cosenza - Brescia; Genoa - Ancona; Luchesse - Bologna; Palermo - Verona; Perugia - Avellino; Pescara - Reggina; Pistoiese - Salernitana; Reggiana - Andria

CALCIO Serie B

1. GENOA	15	7	4	4	28-19	25	+1
2. VERONA	15	7	4	4	17-12	25	+1
3. PESCARA	15	7	3	5	20-22	24	0
4. BOLOGNA	15	5	8	2	12- 8	23	+2
5. REGGIANA	16	6	5	5	16-19	23	+2
6. BRESCIA	15	6	4	5	22-15	22	-2
7. SALERNIT.	15	6	4	5	15-10	22	-2
8. PALERMO	15	4	9	2	11-12	21	0
9. CESENA	15	5	5	5	23-17	20	-4
10. ANCONA	15	6	2	7	21-19	20	-1
11. PERUGIA	15	4	7	4	17-15	19	-2
12. REGGINA	14	4	7	3	14-16	19	-5
13. COSENZA	15	3	9	3	13-14	18	-3
14. FOGGIA	15	4	6	5	13-15	18	-6
15. AVELLINO	15	5	3	7	16-21	18	-6
16. ANDRIA	15	3	7	5	14-18	16	-8
17. LUCCHESE	15	3	7	5	11-17	16	-5
18. VENEZIA	15	3	7	5	10-16	16	-5
19. CHIEVO	15	2	8	5	12-15	14	-7
20. PISTOIESE	15	3	5	7	15-20	14	-7

■ Mâine (miercuri), la Liverpool, pe Anfield Road (42.000 locuri), arena celebrei F.C. Liverpool, Irlanda lui Jackie Charlton și Olanda lui Guus Hiddink se vor ''bate'' într-un meci decisiv de baraj pentru al 16-lea loc la EURO '96 Anglia, tragerea la sorți a grupelor turneului final urmând să aibă loc duminică, la Birmingham. Revenind la ''baraj'', atuul irlandezilor este grupul masiv de suporteri care va traversa Marea Irlandei până la Liverpool, considerat dealtfel până nu demult orașul irlandezilor din Anglia, titlu care-i revine acum Manchesterului, atuul portocalei mecanice fiind... palmaresul direct și... faima lui Bergkamp. La EURO '88 a fost Irlanda - Olanda 0-1, în Italia '90, a fost Irlanda - Olanda 1-1, iar în optimile lui World Cup '94 a fost Irlanda - Olanda 0-2 (un gol Bergkamp). Atacant olandez al lui Arsenal care i-a mai taxat recent pe britanici și cu următoarele ocazii: Anglia - Olanda 2-2 (preliminariile WC '94, golul egalizator la 2), Norwich - Inter 0-1, Inter - Aston Villa 1-0. Fundașul central Paul McGrath, de la... Aston Villa, de 35 ani, va avea drept de joc de la UEFA pentru a-și colecționa a 80-a selecție pentru Irlanda, chiar dacă încasase un nou galben, numai bun pentru o suspendare, la Lisabona, contra Portugaliei. Și cum Bergkamp va fi mâine vârful unui ''bloc Ajax'' en vogue, Olanda îl va trimite pe Charlton vara viitoare la pescuit, ea pregătindu-se de tragerea la sorți. Gazonul ar putea nega însă hârtia...

COPPA ITALIA

În cursul săptămânii vor avea loc meciurile retur din cadrul sferturilor de finală ale Cupei Italiei, după următorul program: marți, Lazio - Inter (în tur 1-1) de la ora 21.45 în direct pe RAIDUE; miercuri, Palermo - Fiorentina (0-1) și Milan - Bologna (1-1); joi, Atalanta - Cagliari (0-1) ora 21.45 de asemenea în direct pe RAIDUE.

CALCIO E MAFIA

În urma unor investigații efectuate de Garda Financiară, Poliție și Carabinieri în zona orașului Napoli, s-a ajuns la concluzia că unele echipe sunt folosite de cercuri mafiote pentru reciclarea banilor murdari. Este vorba despre echipele Albanova, care activează în seria C2, și Sangiuseppese, care activează în campionatul de amatori, împotriva cărora s-a emis ordin de sechestru, echipelor permițându-li-se însă să participe în continuare în campionatele respective.

SPANIA

Et. 16: Valladolid - Merida 1-1, La Coruña - Zaragoza 2-3, Celta Vigo - Rayo Vallecano 2-0, Español - Real Madrid 3-1, F.C. Sevilla - Oviedo 1-1, Tenerife - Bilbao 3-2, Gijon - Betis Sevilla 2-3, Albacete - Salamanca 3-3, Atletico Madrid - Barcelona 3-1, Real Sociedad - Compostela 0-1, Santander - Valencia 0-3.

CLASAMENT

ATL.MADRID	16	11	3	2	28-7	36
ESPANOL	16	10	4	2	24-9	34
BARCELONA	16	9	5	2	36-15	32
COMPOST.	16	9	3	4	23-18	30
BETIS	16	7	7	2	26-18	28
VALENCIA	16	8	3	5	27-22	27
REAL	16	7	4	5	28-21	25
TENERIFE	16	5	8	3	25-27	23
BILBAO	16	6	4	6	21-20	22
CORUNA	16	6	3	7	22-17	21
GIJON	16	6	2	8	22-20	20
OVIEDO	16	5	5	6	18-24	20
ZARAGOZA	16	5	4	7	11-19	19
CELTA	16	4	6	6	16-20	18
SOCIEDAD	16	5	3	8	18-25	18
SEVILLA	16	4	6	6	17-25	18
SALAMANCA	16	4	5	7	20-23	17
SANTANDER	16	4	5	7	15-27	17
MERIDA	16	3	6	7	12-20	15
RAYO VALEC.	16	4	2	10	15-27	14
ALBACETE	16	3	4	9	18-31	13
VALLADOLID	16	2	6	8	17-24	12

PORTUGALIA

Et. 13: Leiria - Braga 1-0, Maritimo - Boavista 2-0, Benfica - Campomaiorense 2-0, Salgueiros - F.C. Porto 0-4, Tirsense - Leca 1-3, Guimaraes - Chaves 2-1, Amadora - Gil Vicente 3-1, Belenenses - Sporting Lisabona 0-1, Felgueiras - Farense 3-1.

CLASAMENT

FC PORTO	13	11	2	0	32-2	35
SPORTING LIS.	13	9	3	1	29-10	30
BENFICA	13	8	3	2	17-10	27
BOAVISTA	13	8	2	3	25-10	26
MARITIMO	13	7	1	5	21-16	22
GUIMARAES	13	6	3	4	17-14	21
FELGUEIRAS	13	5	5	3	17-11	20
BELENENSES	13	5	3	5	14-13	18
SALGUEIROS	13	3	8	2	15-15	17
BRAGA	13	5	2	6	13-19	17
LEIRIA	13	5	1	7	15-25	16
AMADORA	13	3	4	6	14-20	13
FARENSE	13	4	1	8	12-18	13
GIL VICENTE	13	3	3	7	11-19	12
LECA	13	3	3	7	11-19	12
CHAVES	13	2	3	8	17-26	9
TIRSENSE	13	1	6	6	9-19	9
CAMPOM.	13	2	1	10	7-30	7

FRANTA

Et. 21: Lyon - Le Havre 3-2, Bordeaux - Bastia 1-3, Lille - St. Etienne 1-1, Nice - Guingamp 2-1, Paris SG - Nantes 5-0, Martigues - Gueugnon 3-0, Auxerre - Monaco 1-2, Metz - Cannes 0-0, Rennes - Montpellier 1-1, Strasbourg - Lens 1-2.

CLASAMENT

PARIS S.G.	21	13	6	2	43-16	45
LENS	21	10	9	2	26-14	39
AUXERRE	21	11	2	8	38-23	35
METZ	21	9	8	4	18-13	35
NANTES	21	9	8	4	24-20	35
BASTIA	21	10	3	8	32-29	33
GUINGAMP	21	8	9	4	17-14	33
STRASBOURG	21	8	7	6	29-20	31
MONTPELLIER	21	8	7	6	29-26	31
MONACO	21	9	4	8	29-27	31
RENNES	21	8	6	7	25-26	30
NICE	21	8	4	9	25-25	28
LE HAVRE	21	7	5	9	19-28	26
LYON	21	5	9	7	21-24	24
ST. ETIENNE	21	5	8	8	26-34	23
BORDEAUX	21	6	4	11	22-30	22
MARTIGUES	21	5	3	13	17-30	18
CANNES	21	4	5	12	22-35	17
LILLE	21	3	8	10	15-28	17
GUEUGNON	21	2	9	10	13-28	15

OLANDA

Et. 17: Heerenven - Feyenoord 0-1, Sittard - Waalwijk 0-0, Nijmegen - Tilburg 1-1, Arnheim - Volendam 2-1, Sparta Rott. - Groningen 1-1, Utrecht - Twente 0-3. Meciurile Deventer - Eindhoven, Breda - Kerkrade și Ajax - De Graafschap au fost amânate pentru miercuri, 20 decembrie.

CLASAMENT

AJAX	15	14	1	0	55-5	43
EINDHOVEN	16	12	2	2	53-11	38
TILBURG	16	7	7	2	36-19	28
SPARTA ROTT.	17	8	4	5	25-26	28
HEERENVEN	17	6	8	3	26-25	26
FEYENOORD	16	7	4	5	35-26	25
KERKRADE	16	6	7	3	18-17	25
BREDA	15	6	6	3	26-13	24
ARNHEIM	17	6	5	6	27-29	23
TW.ENSCHEDE	17	6	5	6	24-27	23
GRONINGEN	17	6	5	6	25-30	23
WAALWIJK	17	6	4	7	20-24	22
SITTARD	17	4	5	8	14-31	17
VOLENDAM	17	3	5	9	15-35	14
NIJMEGEN	17	3	4	10	16-42	13
UTRECHT	17	2	5	10	14-34	11
GRAAFSCHAP	16	2	4	10	17-38	10
DEVENTER	16	1	5	10	20-34	8

BLATISSIMO

"Țineți minte cuvintele lui Tălnar, care v-a fost baci, că Moldova n-a fost a strămoșilor mei, nu este a mea și nu va fi a voastră. Ci a urmașilor vostri și a urmașilor urmașilor voștri, în vecii vecilor, Amin!" Așa trebuie să fi sunat discursul ședinței tehnice din vestiarul sibian, înaintea meciului cu Politehnica Iași... Dealtfel, este inutil să ne așteptăm la altceva din partea băieților... educați și oricum, mai "pe față" decât în perioada lui "pe ei și la gară", ei își înțeleg aproape din priviri conducătorii, oameni distinși și ei, aproape nelipsiți de pardesie Steilman sau costume Versace... Versace, de la versat, sau oricum,dobândit și pe o astfel de cale!

Mă-ntrebam, mai săptămânile trecute: când începe circul? Uite că a-nceput, de fapt suntem în retur și vechea placă se-nvârte deja pe patefonul dogit dar tenace: Sportul scapă și anul ăsta! Așa se face că ieșenii, care mai ieri arătau cu degetul, strigând: "Prindeți hoțul!", pornesc Hora Unirii, imn al știu eu cui, izbutind să secere nu Milcovul ci Bahluiul și mai apoi Cibinul, păstrând disponibilități pentru încă vreo două hidrocentrale. De, dacă interesele partidului o cer...

CÂINII LATRĂ, CARAVANA TRECE...

de Miki Junea

Din nefericire sau poate în conformitate cu tot ceea ce este și va fi în fotbalul românesc, interesele partidului o cer. Al dracului de mult și de apăsat. Și atunci, acest Alien gorjano-dâmbovițean al campionatului își întinde gheara uscată peste munți, până-n curtea Interului, întru mijlocirea tranzacției: ia luați voi, moldovenii noștri dragi, luați înapoi, fain frumos, ceea ce ați dat mai deunăzi monstruletului! Nu, nu mistretului, mistreți suntem noi, Dancu și cu Țălnar, chiar dacă ne jurăm la sfârșit, pe familii și pe tot că n-a fost nimic necurat la mijloc! Ei, aici s-ar fi cerut intrarea în scenă a unui Jupân Dumitrache. spre a-i lua de gât pe-amândoi, eventual a-i strânge puțin de excrescențele anatomice, întrebându-i pe rând: Ce poftești mă musiu? Bietul jupân Dumitrache, chiar dacă există rămâne la index, pentru că noi suntem de fapt un popor vegetal, pentru că noi privim și știm ce se-ntâmplă, pentru că noi acceptăm cu un zâmbet păgubos toată această bătaie de joc, pentru că noi n-avem puterea, ori mai știu eu cum trebuie să se cheme hotărârea de-ai lua o dată de aripi pe acești bișnițari eterni ai unei rușinoase competiții, pentru a-i risipi în patru zări! Mi-e teamă că n-o să fim capabili să facem nicicând astfel de gesturi, datorită unui fenomen de nestăvilit: nărăvirea întru fals și minciună, această... cum să-i spun... această... trăsătură predominantă a matricii mioritice sau, ca să fiu mai pe-ntelesul tuturor, de la Nistru pân' la Tisa, tot românu' plânsu-mi-s-a! Iată de ce e bine că polițiii au stat cuminți pe Jiu, fără fasoane eroice, gen Ecaterina Teodoroiu.

Pentru că altfel, așa cum mi-a șoptit foarte bine un amic cu nume de pasăre inteligentă, urmau să aibe mari necazuri. A se observa că n-am încheiat cu semnul exclamării, pentru că nu mă mai miră nimic. Ar fi și culmea!

În atari condiții, rămâne întrebarea: cine retrogradează? Că Sportul, în nici un caz! Și vor fi patru... Care-s alea?

*

Dincolo de blaturi, dincolo de arbitri, de federație, rămâne capacitatea extraordinară de-a ne da foc la valize nouă însine. Dacă zăboviți puțin și comparați numărul spectatorilor la Poli - Steaua cu numărul plătitorilor, v-apucă, vă spun sigur, jalea. Cu J mare! Și pentru că refuz să cred că toți gardienii de la porți sunt mânjiți, sau că gardul stadionului este atât de spart, pun o întrebare! Cât e alb și cât e negru în comunicatele respective? Mă rog frumos, nu vă supărați, e doar o întrebare...

CUPELE EUROPENE LA GURA SOBEI

Îi este dat fotbalului de orice nivel să nu aibă nici un moment de odihnă. Nici nu s-au încheiat grupele Ligii Campionilor sau tururile precedente, că vineri s-au tras la sorți sferturile în toate cele 3 competiții, în care au rămas în cursă mai toate echipele cu nume, surprizele fiind mai puțin prezente în acest sfârșit de an.

În Cupa Campionilor(meciuri programate la 6 și 20 martie) perechile sunt următoarele: FC Nantes - Spartak Moscova, Juventus Torino - Real Madrid, Panathinaikos Atena - Legia Varșovia și Ajax Amsterdam - Borussia Dortmund. Considerat de toată lumea derby-ul rundei,. jocul Juve - Real are toate datele pentru a întruni acest calificativ. Este de fapt a treia întâlnire dintre cele două celebre cluburi în cea mai importantă competiție europeană. De remarcat că în precedentele două calificarea a revenit spaniolilor (1-0, 0-1 și 3-1 în meciul de baraj din cadrul sferturilor de finală din 1961-62, 1-0 și 1-1 în turul secund din ediția 1986-87). Chiar dacă tradiția este de partea cluburilor spaniole (în CCE spaniolii au eliminat de 13 ori campioanele Italiei, față de numai 5 eliminări), de data aceasta pronosticurile converg către "La Vecchia donna", mai ales datorită parcursului sovăielnic al băieților conduși de Valdano, atât în grupa din Champions League cât, mai ales, prestațiilor din campionat. Alt cap de afiș, Ajax - Dortmund, este a 7-a întâlnire la nivel înalt germano - olandeză în CCE, cu un bilanț egal (3-3). O întâlnire inedită este Panathinaikos - Legia, două echipe care caută gloria de altădată, grecii disputând finala, pe Wembley în 1971 (0-2 cu Ajax). De remarcat că până acum campioanele Poloniei nu au fost eliminate niciodată de cele mai bune echipe din Grecia, din 1955 și până acum cele trei duble întâlniri revenind numai polonezilor. O altă întâlnire inedită este Nantes - Spartak Moscova, echipe care s-au mai întâlnit în turul al treilea al Cupei UEFA 1985-86, francezii mergând mai departe datorită unui 1-0 acasă și 1-1 la Moscova. De altfel rușii n-au reușit să elimine nici o campioană a Franței de-a lungul anilor, reprezentanții cocosului galic terminând superiori toate cele 6 dispute.

În Cupa Cupelor, (meciuri la 7 și 21 martie) alte întâlniri ale unor reprezentante din țări cu tradiție în cupele europene. Se detașează totuși Parma - Paris St. Germain, două echipe care ar fi putut foarte bine să joace chiar finala competiției (bilanț italiano-francez în Cupa Cupelor: 2-1). Borussia Mönchengladbach - Feyenoord Rotterdam, sau o dispută între două echipe nu tocmai în formă. Dar până la primăvară mai este, prilej pentru olandezi de a egala, bilanțul dintre cele două țări fiind favorabil germanilor (2-1). Un meci de 1,x,2 între Dinamo Moscova și Rapid Viena, învingătoarea Petrolului. Până acum austriecii conduc în întâlnirile directe cu rușii în C2 cu 4-2. În fine, o dispută fratricidă: Real Zaragoza - Deportivo La Coruña, a doua dintre echipe spaniole de-a lungul istoriei Cupei Cupelor. Precedentul a avut loc în sezonul 1979-80, când, în sferturile de finală Valencia trecea de Barcelona cu 1-0 și 4-3.

În Cupa UEFA, au rămas în cursă câteva echipe care nu sunt cu nimic mai prejos decât cele campioane ale țărilor respective. Așadar, în 5 și 19 martie vom vedea la lucru următoarele perechi: Bayern München - Nottingham Forest, poate cu un plus pentru Bayern, extrem de periculoasă (de fapt neânvinsă în acest an în Cupa UEFA) pe terenurile adversarelor, prilej pentru germani să mai reducă din scorul total nefavorabil în C3 în fața team-urilor engleze (9-17). Tot neânvinsă în deplasare este și Slavia Praga, "echipa săracă" a capitalei Cehiei, care a obținut calificarea prin victoria din prelungiri de la Lens. Cehii vor întâlni o altă echipă cu pretenții, AS Roma (bilanț italiano-ceh în C3: 5-3). O semifinalistă sigură pare a fi Milan, care va întâlni calificata din Intertoto, Girondins Bordeaux, într-un nou duel italiano-francez (al 20-lea, dintre care francezii au răzbit doar în 5). Singurul meci din C3 care nu se va afla la prima ediție în cupele europene este FC Barcelona - PSV Eindhoven, care a avut prima ediție în semifinalele Cupei UEFA din 1977-78, olandezii având atunci câștig de cauză cu 3-0 și 1-3. Ce va fi în luna lui mărțișor?

GERMANIA

BORUSSIA ÎNCHEIE CA ȘI ÎN '94

Sfârșit de stagiune și în Bundesliga, sezon care le are în frunte, conform pronosticurilor, pe Borussia Dortmund și Bayern München, care anunță un duel pasionant pentru retur. Andreas Zeyer (Freiburg) și Patrick Andersson (Gladbach) sunt singurii jucători care au participat la toate cele 34 de etape ale anului calendaristic 1995.

FREIBURG - DORTMUND 0-1: *Ricken (49).* Meci dominat clar de Freiburg, care a ratat o groază de ocazii imense. Dortmund încheie sezonul la fel ca anul trecut: 12 victorii, 4 remize și o înfrângere, fiind nebătuți de 14 etape.

KAISERSLAUTERN - LEVERKUSEN 1-0: *Rische (58).* De notat reintrarea portarului Ehrmann (după 13 luni) în poarta gazdelor, precum și debutul brazilianului Arilson (care nu cunoaște nici o limbă în afara portughezei) în aceeași trupă.

DÜSSELDORF - BAYERN 0-2: *Hamann (47), Klinsmann (86, penalty).* Eliminat Winkhold (D - 86). A 10-a victorie a lui Bayern la Düsseldorf, în fața unui stadion arhiplin pentru prima dată în acest sezon. (55.850 spectatori)

TSV 1860 - GLADBACH 4-0: *Lesniak (33), Bodden (40), Winkler (73), Greilich (76).* Cea mai mare diferență de scor pentru 1860 în acest campionat. Golul al treilea a fost cel de-al 1.500-lea primit de Borussia în istoria Bundesligii. Olaf Bodden a înscris cel de-al 5-lea gol al său în acest campionat, toate cu piciorul. În campionatul trecut marcase tot 5 goluri, însă numai cu capul!

HAMBURG - FRANKFURT 5-1: *Ivanauskas (2), Baron (10, 17), Sporl (31), Kovacevic (77) - Doll (75).* Hamburg a marcat cele mai multe goluri în primul sfert de oră al meciurilor: 10, iar cu 4-0 la pauză a stabilit cea mai mare diferență din acest campionat după 45 de minute de joc.

UERDINGEN - ST. PAULI 2-5: *Steffen (6), Heintze (36) - Trulsen (10), Sobotzik (41, 53, 88), Scharping (74).* Primele goluri ale oaspeților la Uerdingen, și a doua oară în istorie când marchează de 5 ori într-un meci (prima dată la 16 iunie 1989, acasă, cu... Uerdingen). Pentru prima dată Uerdingen primește mai mult de 2 goluri într-un singur meci.

KARLSRUHE - STUTTGART 1-2: *Hassler (76, penalty) - Bobic (21), Kruse (50).* Stuttgart câștigă la Karlsruhe după 7 ani, iar Hassler transformă primul penalty din carieră (199 prezențe în prima ligă).

SCHALKE - BREMEN 2-1: *Max (50), Anderbrugge (84) - Baiano (80).* Tot fără Basler, Werder pierde al 4-lea meci la rând, la fel ca între etapele 8-11 din campionatul 1989-90.

KÖLN - ROSTOCK 3-0: *Kohn (44), Polster (74, 90).* A răsărit soarele la Köln, care în ultimele 3 meciuri nu a primit gol, mai precis de 287 de minute. Polster a înscris a doua dublă a sa în acest sezon, a 12-a din cariera sa.

Golgeteri: 12 goluri: Elber, Bobic (ambii Stuttgart), Dahlin (Gladbach), 8 goluri: Baumgart (Rostock), Zorc, Möller (ambii Dortmund), Sporl (Hamburg), 7 goluri: Herrlich (Dortmund), Völler (Leverkusen), Mulder (Schalke), Hagner (Frankfurt), Balakov (Stuttgart), Dundee (Karlsruhe).

Returul începe la 9 februarie.

■ **MARIUS BREAZU**

Bundesliga

1. DORTMUND	17	12	4	1	44-20	40	+16
2. BAYERN	17	12	2	3	36-18	38	+14
3. STUTTGART	17	7	7	3	38-31	28	+4
4. GLADBACH	17	9	1	7	28-31	28	+4
5. HAMBURG	17	6	8	3	29-23	26	-1
6. LEVERKUSEN	17	6	7	4	22-15	25	+1
7. ROSTOCK	17	6	7	4	28-22	25	+1
8. SCHALKE	17	6	7	4	21-23	25	-2
9. ST. PAULI	17	5	5	7	27-29	20	-4
10. FRANKFURT	17	5	5	7	29-33	20	-4
11. TSV 1860	17	4	6	7	22-26	18	-9
12. KARLSRUHE	17	4	6	7	23-29	18	-9
13. KOLN	17	3	8	6	18-22	17	-10
14. K'LAUTERN	17	3	8	6	18-24	17	-10
15. BREMEN	17	3	8	6	17-23	17	-10
16. FREIBURG	17	4	4	9	12-23	16	-8
17. UERDINGEN	17	2	8	7	15-22	14	-13
18. DUSSELDORF	17	2	7	8	16-29	13	-14

ANGLIA

PETRESCU - OMUL ZILEI

Toate buletinele de știri relative la runda a 17-a, de sâmbătă, au avut invariabil ca și cap de afiș primul gol marcat de Dan Petrescu pentru londoneza Chelsea, tocmai în poarta liderei Newcastle, și asta într-o etapă în care a spart gheața și brazilianul Juninho, iar Cantona a forțat cu o "dublă" un egal acasă pentru Manchester, campionii de la Blackburn fiind "masacrați" cu 5-0 de lanterna roșie!

Deci... ***CHELSEA - NEWCASTLE 1-0:*** *Petrescu (42),* cu un șut "pasat", curbat, la semiînălțime, executat cu latul de la 15 metri, direct în plasa laterală a porții cehului Srnicek, șut pe care fostul căpitan al naționalei Angliei, Alan Mullery, l-a considerat "absolut briliant". Petrescu, evoluând pentru a 5-a oară în tricoul albastru cu numărul 24 cu inscripția *Coors* în piept, i-a făcut fericiți pe cei peste 31.000 suporteri prezenți pe superba arenă de la podul Stamford din vestul Londrei. Unde bate o briză de foarte bun augur din moment ce lidera Newcastle a fost îngenunchiată doar pentru a doua oară în acest sezon de o trupă a lui Glenn Hoddle care acuza absența a 8 jucători, printre care toți fundașii din sezonul trecut, și anume scoțianul Clarke, danezul Kjeldberg, norvegianul Johnsen și Sinclair, plus Gullit, cu toții fiind accidentați. Românul și internaționalul irlandez Terry Phelan au jucat în postura unor fundași laterali avansați, întărind mijlocul, și lăsând problemele pur defensive pe seama celor 3 noi fundași centrali, Duberry, Lee și Myers, un sistem dealtfel des uzitat mai nou în Albion. Și ca s-o încheiem cu Dan, să spunem că golul marcat lui Srnicek, ceh care l-a înlocuit în poartă pe Shaka Hislop - accidentat tocmai în faza premergătoare golului, îi va fi de mare folos pentru a-i ține pe ceilalți 3 fundași dreapta de meserie pe banca de rezerve (Clarke, Minto și Hall). Ei bine, meciul de sâmbătă a fost un fel de avanpremieră a derby-ului turului 3 al Cupei Angliei, de la 7 ianuarie, Chelsea - Newcastle, într-o singură manșă, pe Stamford Bridge, acest meci fiind unicul cu marca exclusivă Premier League din cele 32 ale rundei...

Dar urmăritoarea Manchester United nu a profitat de pasul greșit al "cotofenelor": ***MANCHESTER UTD. - SHEFF. WEDNESDAY 2-2:*** *Cantona (26, 86) - Bright (62), Whittingham (80).*

Ce a fost la Highfield Road? Lanterna roșie a "masacrat" campioana, care rămâne și în continuare fără victorie în deplasare. ***COVENTRY - BLACKBURN 5-0:*** *Busst (40), Dublin (60), Rennie (66), Ndlovu (76), Salako (90).* Pentru gazde este doar a doua victorie în acest sezon, una însă entuziasmantă ca evoluție, ceea ce le dă "azurilor" dreptul să spere că vor rămâne, alături de Wimbledon, gruparea care n-a retrogradat niciodată din Premier League, după promovarea reușită în '67.

La Burnden Park, *"cel mai slab jucător de pe teren i-a <<furat>> mingea celui mai bun om de pe teren, sârbul Saşa Ciurcic, şi a înscris"*. Astfel a comentat Stuart Hall, de la BBC, faza golului. ***BOLTON - LIVERPOOL 0-1:*** *Collymore (63).* Ciurcic a avut și o bară, spre disperarea celor 21.042 suporteri.

În nord-est, la Riverside Stadium, 29.469 spectatori au aplaudat frenetic primul gol reușit de noul number 10 al Braziliei, Osvaldo Giroldo "Juninho", pentru Boro: ***MIDDLESBROUGH - MAN. CITY 4-1:*** *Barmby (30, 56), Stamp (55), Juninho (75) - Kinkladze (15).* În rest, ***TOTTENHAM - QPR 1-0:*** *Sheringham (3),* ***SOUTHAMPTON - ARSENAL 0-0*** (eliminat T. Adams - A, în minutul 59), ***LEEDS - WIMBLEDON 1-1:*** *Jobson (77) - Leonhardsen (4),* și ***NOTT'M FOREST - ASTON VILLA 1-1:*** *Stone - Yorke.*

■ **GOLGETERI** (în ligă): Les Ferdinand (Newcastle) - 17 goluri, Alan Shearer (Blackburn) - 16, Robbie Fowler și Teddy Sheringham (Liverpool, respectiv Tottenham) - câte 11, Tony Yeboah (Leeds) - 9.

■ În ultimul meci al etapei a 16-a a fost **SHEFF' WEDNESDAY - COVENTRY 4-3,** iar aseară (luni) s-a jucat **EVERTON - WEST HAM.**

■ ETAPA VIITOARE, a 18-a, programează duminică derbyul Liverpool - Man. Utd., iar sâmbătă capetele de afiș Arsenal - Chelsea, Aston Villa - Coventry și Newcastle - Everton. Marele derby al sezonului MAN. UTD. - NEWCASTLE, se va disputa marți 23 decembrie, în etapa a 20-a.

■ Astăzi, pe Wembley, Anglia - Portugalia, amical.

■ **MIHAI COMȘULEA**

CARLING PREMIERSHIP

1. NEWCASTLE	17	12	3	2	36-15	39	+15
2. MAN. UTD.	17	10	5	2	34-17	35	+11
3. ARSENAL	17	8	6	3	22-11	30	+6
4. MIDDLESBORO	17	8	6	3	19-11	30	+3
5. TOTTENHAM	17	8	6	3	23-17	30	+3
6. ASTON VILLA	17	8	5	4	21-13	29	+5
7. LIVERPOOL	17	8	4	5	29-15	28	+4
8. NOTTM. FOR.	16	6	9	1	26-23	27	+3
9. LEEDS	16	7	4	5	21-18	25	-2
10. CHELSEA	17	6	6	5	16-18	24	-3
11. BLACKBURN	17	6	3	8	27-24	21	-3
12. EVERTON	16	5	5	6	19-19	20	-4
13. WEST HAM	16	5	5	6	17-20	20	-4
14. SHEFFIELD	17	4	6	7	20-25	18	-6
15. SOUTHAMPT.	17	4	5	8	16-25	17	-10
16. MAN. CITY	17	4	3	10	9-26	15	-12
17. WIMBLEDON	17	3	5	9	23-37	14	-10
18. QPR	17	3	3	11	12-25	12	-12
19. COVENTRY	17	2	6	9	22-36	12	-15
20. BOLTON	17	2	3	12	15-32	9	-18

■ În indexul boss-ului lui Chelsea, Ken Bates, a apărut recent cu litere apăsate, numele Paul Gascoigne. Vă spune ceva? Păzea dacă Gazza vine la "Pod" alături de Kharine, Gullit, Hughes, Petrescu, Phelan... La suporteri ca John Major, Sebastian Coe, Simon Le Bon, ar merita o față ca aceea a fiului de miner din Newcastle. Iată și ultima sa "distracție": să bage degetul în fundul adversarilor (!), spre deliciul fotoreporterilor. Chestia s-a petrecut la meciul Hearts - Rangers (2.12.) Și iată și ultima sa declarație, dată revistei "Alimentația Sănătoasă": *"N-am mai băut o bere de câteva luni! Dacă beau ceva, beau vin sau șampanie. Citesc cărți despre vin și devin un fan al vinului. Singura mea scăpare este să mai mănânc câteva dulciuri".* Și apropo de presă. În cea din Rio de Janeiro, Zico și Romario se gratulează reciproc. Remarcând că la Flamengo mai merg doar 800 de oameni (!) la meci, pentru că echipa merge dezastruos, Zico a spus: *"Vina pentru haosul actual îi aparține mai ales lui Romario. Și totul vine din privilegiile de care se bucură".* Răspuns: *"Zico e un clown, un om mic, care mă insultă pentru a fi astfel băgat și el în seamă!"*

TRIBUNALUL A DECIS: DINAMO OBLIGATĂ SĂ ACHITE CSMR-ului

28.740 $ ŞI 60.787.500 LEI PENTRU PUŞCAŞ

FOTBAL vest

Anul V Nr. 49 (203) ● 19-27 Dec. 1995
Apare marţi ● 8 pagini ● 500 lei

■ MAGNET ■ MAGNET ■ MAGNET ■ MAGNET ■

pag.4

ÎN FIEFUL LUI... GINOLA!

pag.8

St. James' Park
NEWCASTLE

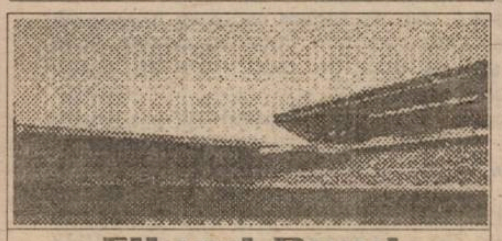

Elland Road
LEEDS

NEWCASTLE
10 iunie, ora 21.30
ROMÂNIA - FRANŢA

NEWCASTLE
13 iunie, ora 18.30
ROMÂNIA - BULGARIA

NEWCASTLE
18 iunie, ora 18.30
ROMÂNIA - SPANIA

Sâmbătă, 23 decembrie, la
``SĂRBĂTOAREA SPORTULUI``
organizată de RADIO TIMIŞOARA
COMMANDO VIOLA ULTRA CURVA SUD
va primi
Trofeul FAIR PLAY '95 "Fotbal vest"

DE VOIE, DE NEVOIE

FOTBAL vest SPUNE

ADIO, CUPĂ !

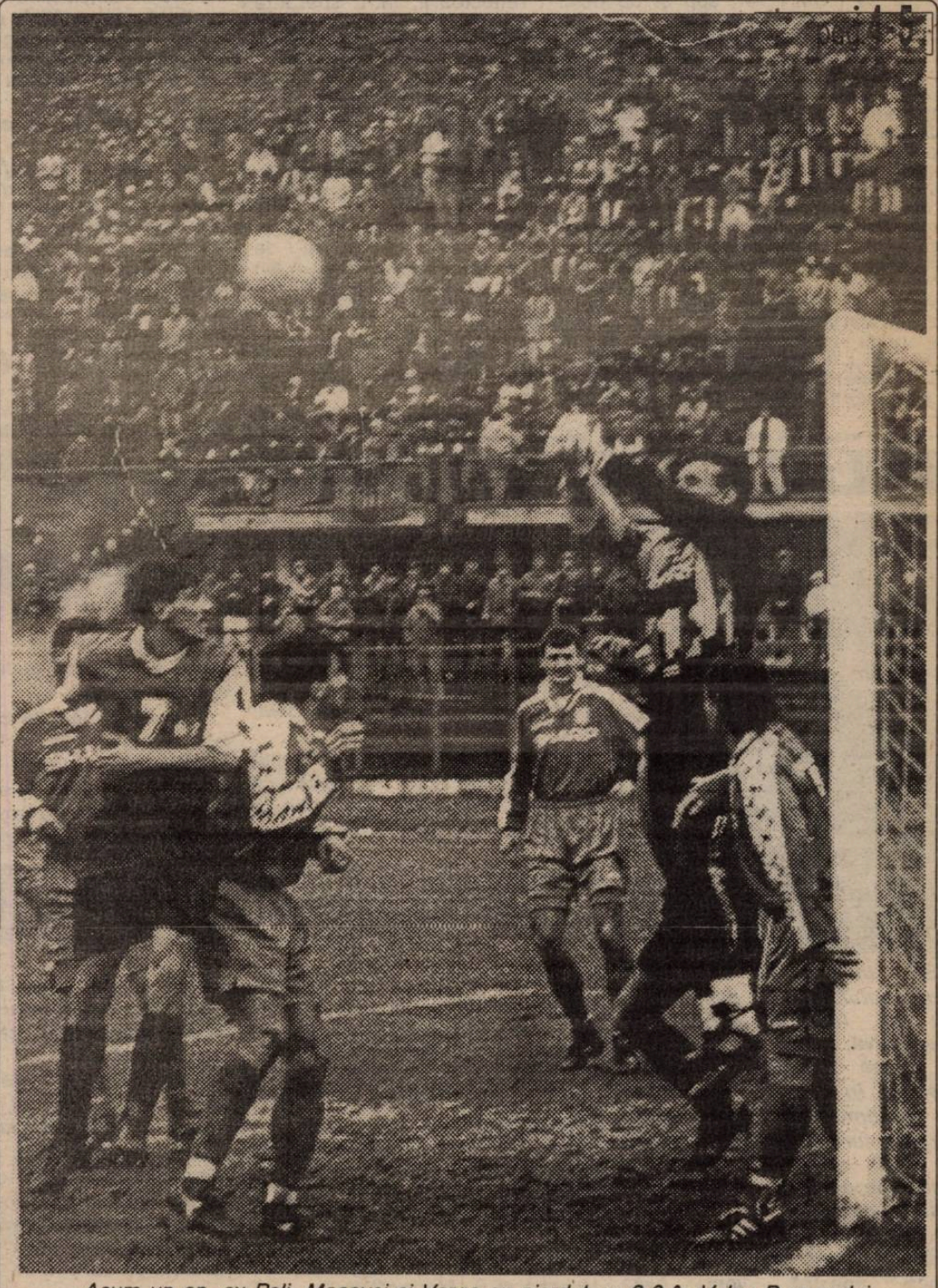

Acum un an, cu Poli, Macavei şi Varga au pierdut cu 2-0 în Valea Domanului. Sâmbătă, s-au apărat mult mai bine în faţa lui Szijj... jucând pentru Dinamo

VOCEA PORUMBELULUI DEZAMAGIT

(nu iese fum fără zvon, după Celtic)

1-5 cu Popeşti Leordeni!!! Adică Danubiana din divizia B!! Hai că-i bună! Lăsând la o parte faptul (deloc de neglijat) că e cea mai categorică şi RUŞINOASĂ înfrângere din istoria participărilor lui Poli în Cupa României - exceptând acel 0-6 din finala '81 cu oltenii, care erau totuşi campionii ţării şi viitori semifinalişti ai Cupei UEFA - mă întreb de ce s-a renunţat aşa la a doua competiţie a ţării? Pentru că acest dezastru are mica lui istorie. La Cupă s-a dus cam cine a vrut... Şi, dacă e să mă iau după rezultat, s-a dus cum a vrut... Şi atunci e evident că acest cataclism de la... Popeşti Leordeni are originea la vârf. De ce? Până şi la noi în redacţie au fost păreri pro şi contra! Au fost voci, mai puţine (evident, super propoliste) ce-i drept, care susţineau cu fervoare că Poli a procedat bine. Că e bine că s-a renunţat la Cupă. Că altele erau datele problemei dacă ferefeul nu-şi bătea joc de campionat, batjocură care continuă şi cu Cupa. Că mai bine să-şi vadă Poli de campionat, să aibă grijă să nu retrogradeze, că, în primăvară, programul e condensat, că se va juca din trei în... patru zile etc. etc. Hai să fim serioşi. Poli are de jucat în retur 13 meciuri mari şi late! Şi sunt sigur că va face o pregătire de iarnă care nu poate să o "ţină" doar 13 meciuri! Ce ţi-e 13 şi ce ţi-e 17? Cât despre retrogradare, speram să fi ieşit din vocabularul "alb-violeţilor". Speranţa mea, legată de o echipă în evidentă ascensiune, era legată de eventuala introducere în "vocabular" a expresiei "Cupa Cupelor"! Visez? Nu! Danubiana joacă acum cu Argeşul, cu care Poli n-a pierdut la Piteşti! Deci... deci rămâneam în primele 8! 8 din care au ieşit Craiova şi Rapidul! Şi rămâneai cu cine? Dinamo? Pfff! Păi Poli a învins-o şi pe Steaua. Steaua, care, ca un club care se respectă, n-a renunţat la luptă, deşi tot atâtea etape are în retur şi, în plus, e încărcată de "gândul" internaţionalilor ei la... Euro '96! Aşa că, vreţi să o recunoaşteţi sau nu, d-lor mai mari de la Poli, Cupa era o poartă tangibilă spre Europa! Spre Trofeu! Spre Glorie!! Că doar ăsta-i scopul competiţiei! Al fotbalului... Altfel ne rezumăm la mediocritatea de a fi legume. Şi o ştiu mai bine ca mine şi Dembo, şi Şunda, şi Boiţ, care au trăit memorabilul '80, cu Celtic Glasgow!

ION GOLUMBU

Datorită sărbătorilor de iarnă şi a ``concediului`` în care intră fotbalul, numărul viitor din ``FOTBAL vest`` va apare în 16 ianuarie

TUTUROR CITITORILOR ŞI PRIETENILOR NOSTRI LE DORIM SĂRBĂTORI FERICITE ŞI UN AN NOU MULT MAI BUN!

HENȚ CU ...MÂNA

PASTEL DE FOTBAL

Pentru c-am promis data trecută, vă spun acum despre cadoul oferit MOS CRĂCIUNescu cu ocazia Sărbătorilor de CHAMPIONS EAGUE, maidanezilor lui F.C. PORTO în meciul cu danezii lui Aalborg, eci contorizat cu 2 - 2. Prin minutul 50-55, cetățeanul cu apucături de ORTO-CAL nărăvaș, zis și EMERSON, și-a testat rezistența cutiei aniene izbind-o, cu putere, de bună voie și silit de pata-i de pe ncefal, de scăfârlia amatoare de fotbal a unui băstinaș de Aalborg. tâiul nostru CAVALER n-a văzut, n-a auzit. Drept pentru care a dat guța, pentru cercetări, la agentul CONSTANTINESCU, semnalizatorul poziție, defect pe aripa dreaptă. Ce i-o fi pâlpâit semnalizatorul la reche, nu se știe? Cert este că, întors la locul accidentului, ION - LUIER de F.I.F.A. i-a cadorisit tuciurilui de PORTO, un GALBEN cu ermisiune de joc, în locul unui logic ROȘU, cu suspendarea permisului joc. Fără să clipească, EMERSONUL contravenient, și-a etalat ORTO-FELUL recunoașterii, plătind, pe loc (cu două boabe în poarta anezilor), generozitatea viitorului pensionar al CAVALERILOR de .I.F.A., iertător de păcate.

Desigur, înțeleg că pe motiv de vizibilitate redusă, unii fluierasi mai afează CAVALERESTE, confundând GALBENUL cu ROȘUL. Ce nu ricep, însă, este gestul lipsit de cavalerism al CAVALERULUI de ÁLCEA atunci când, văzând ALBASTRU în fața ochilor, a confundat CULOAREA cu CULOARUL de ieșire forțată din TURNIRUL NAȚIONAL, ălare pe mârtoaga cu epoleți a scutierului-procuror!? Să-l fi deranjat are, ALBASTRUL uniformizat, mai tare decât NEGRUL de Porto ori GALBENUL și ROȘUL din panoplia-i cavalerească? Se prea poate.

Dar iată că săptămâna trecută, pe când așteptam dezlegarea nigmei-color, IONEL STOICA, tele-jucător fără bocanci, a luftat public și penibil în REPRIZA a treia, singur cu CRĂCIUNESCU-n față, ratând, nepermis, dreptul de a ne informa precum și ocazia de a ieși din propria-i zonă a retrogradării. De-ar fi avut inspirație și bocanci cu puțin sânge-n crampoane, ar fi sutat, direct, o chestiune de genul: - Cavalere ION, există vreo legătură între TEHNOLOGIA PENTRU O VIAȚĂ, meciul DINAMO - F.C. NAȚIONAL și decizia de a-ți preda fluierul la magazia băieților de la "REFLECTII RUTIERE"? Bingo ! Ar fi dictat cavalerul, prelungind justificat REPRIZA a treia, în timp ce noi ne și gândeam la eventualele penalty-uri care ar fi urmat. Dar n-a fost să fie întrucât TELE - IONEL, această moară neobosită de măcinat cuvinte-n gol, a preferat să ne umple din abundență cu rumegușul din limba-i lemnoasă. Și asta, într-un moment în care industria producătoare a crizei de hârtie (igienică), ar fi dat oricât pentru achiziționarea produsului forestier, rezultat din limbaju-i de lemn. Și pentru că tot n-a fost să fie, MOS CRĂCIUNescu și-a luat jucăriile și a plecat la copiii PRO-TV.-ului să-și facă PROCESUL DE CONȘTIINȚĂ AL ETAPEI, lăsându-l pe ratangiul de discurs și de serviciu al REPRIZEI a treia să-și de-a cu PUMNEA-n cap și cu ochii-n reflectoare, întru speranța luminării sub limba-i pestriță.

Tocmai d-aia salut efortul lui "JACKIE" IONESCU, acest om sănătos bolnav de fotbal doct, de a băga-n teasta unora (chiar și-n scris) exact ceea ce n-au, adică "FOOTBALL"-ul. Ce mă surprinde, însă, este că aidoma CRĂCIUNESCULUI, Profesorul este-n pragul unei "noi sinuciderii", de data asta prin auto-răstignire pe crucea din venele jupânului MIRON, mântuitorul cu lămpaș al fotbalului subteran. Motivul invocat? Cică, unele textile murdare din spălătoria familiei U.T.A. precum și pericolul de a-i fi excavată, curvește, tactica-i pragmatică de practica flegmatică pusă-n joc după scenariul și regia autonomă a Săpătorului Suprem.

Apăi, Profesore, dacă și matale te lași coplesit de provizoratul ideii, cum că: politica e-n toate / și-n sporturi ce sînt / afaceri maculate / de bosi fără de Sfânt, înseamnă că cei ce-au jucat memorabila FINALĂ din 1989, au fost eliminați-mortal, degeaba! Și mai înseamnă că FUNCȚIA cerebrală a PROFESIONISMULUI cu acte-n regulă nu va doborî, în veci, GRADUL de 85 la sută al AMATORISMULUI gregar.

Și-atunci, nu te-ai ostenit în van punându-le, generos, pe tavă, "FOOTBALL"u-ti aristocrat, tocmai daltonistilor ălora de confundă ROȘUL cu GALBENUL, NEGRUL cu ALBASTRUL ori VIOLETUL cu tupeul de a-ți frustra biografia de acel 1973??

Cavalerul FanION

UN EXEMPLU DE URMAT

ROMVEST SRL Arad:
O firmă care investește multă dragoste și foarte mulți bani în fotbalul juvenil

Firma "Romvest" SRL Arad are trei patroni asociați, foști colegi de studenție ai Facultății de Zootehnie din Cluj. Ei sunt: Ionuț Burta, Marin Lupaș și Ioan Ienciu. La discuțiile purtate au participat in corpore, așa că în continuare la răspunsurile la întrebări voi utiliza denumirea generică de R.V., adică Romvest.

Rep: Mă adresez deci firmei "Romvest" SRL Arad. Cum a fost începutul?

R.V.: Am pornit firma în 1990, cu obiect de activitate comerț, vânzări en gros și en-detail.

Rep: De ce v-ați atașat fotbalului juvenil?

R.V.: În anul 1992, la solicitarea antrenorului Francisc Tisza și a conducerii FC Aris, reprezentată pe atunci de dl. Ladislau Körösi și ținând cont de greutățile prin care trecea clubul, am pornit la drum cu echipa de cadeți născuți în 1977-78, cu un contract de asociere care a durat până în vara anului 1993, când clubul FC Aris s-a dizolvat. Atunci, fiind sub contract cu echipa pregătită de Francisc Tisza, ne-am reorganizat sub denumirea de AS Romvest.

Rep: Sunteți afiliați FRF-ului?

R.V.: Desigur! Din vara anului 1993 am devenit asociați AJF-ului și FRF-ului.

Rep: De ce activați acum sub titulatura de Romvest-UTA?

R.V.: Am considerat că UTA este cea mai bună rampă de lansare, mai ales că UTA nu avea înscrisă în campionat echipa de juniori republicani. Am avut solicitări și de la alte cluburi, dar am considerat că e mai bine așa.

Rep: Jucătorii vă aparțin în exclusivitate?

R.V.: La UTA sunt împrumutați numai pentru acest sezon, urmând ca la vară să purtăm discuții cu oricare club dorește să colaboreze cu noi.

Rep: V-ați limitat la o singură echipă de juniori?

R.V.: Avem o dorință mai veche, aceea de a completa toate grupele de vârstă.

Rep: Cine sunt antrenorii acestei asociații?

R.V.: În afara lui Fr. Tisza, mai activează doi antrenori: Nicolae Vitan și I. Herman. Suntem pe cale de a angaja un al patrulea antrenor, pe Gheorghe Camenită.

Rep: În campionatul republican de juniori, aud că faceți ravagii...

R.V.: În 17 partide nu am pierdut nici măcar un punct. Am acumulat 51 de puncte și avem un golaveraj de 86-5.

Rep: Această echipă a avut reprezentanți în echipa de seniori a UTA-ei: Butunoiu, Baciu, Țurcanu, Ciubăncan și Găman. Credeți că a fost benefică apariția lor la UTA?

R.V.: Acești copii au fost utilizați sporadic la UTA, pierzându-și uneori încrederea în forțele proprii. Avem un vârf de atac, Claudiu Drăgan (16 ani) selecționat în lotul UEFA '97, un vârf de mare perspectivă, de care se va mai auzi cu siguranță. Baciu și Găman au fost componenți ai lotului național UEFA 86.

Rep: Vă considerați sponsorii echipei?

R.V.: Reprezentăm o asociație sportivă, că altfel nu ne puteam constitui. Acțiunea este finanțată printr-un contract de asociere după regulile FRF-ului.

Rep.: Ați efectuat în vară un turneu internațional în Italia, la Forli. Cu ce rezultate?

R. V.: Am câștigat turneul, Ciubăncan a fost desemnat cel mai bun jucător al turneului, iar Ciba a fost golgeterul turneului.

Rep.: Ce proiecte de viitor aveți?

R. V.: Noi am dori să ne menținem la nivelul de copii și juniori și să facem din Arad un centru puternic de tinere talente. Nu este exclus să ne asociem cu o echipă din divizia C a județului Arad.

Dorim să asigurăm un izvor de talente pentru orice echipă din Arad care dorește o colaborare corectă cu noi. Ne-am bucura să fie UTA, deoarece orice arădean vede în echipa UTA, echipa de suflet a Aradului.

Rep.: Această întrebare trebuia să v-o pun de la început: nu vă erijați în sponsori, nu defilați ca mari investitori și totuși cheltuiți foarte mulți bani cu fotbalul. De ce?

R. V.: Din cauza unei mari dragoste pentru fotbal și nu în ultimul rând o investiție din care credem că o dată și o dată vom câștiga ceva. De exemplu am investit în stadionul F. Z. Arad peste treizeci de milioane de lei.

Nu ne facem reclamă personală, ne străduim doar să ducem firma pe linia de plutire ca să putem continua și activitatea fotbalistică!

Vrem să subliniem că am ocupat locul cinci la Iași la Cupa Speranțelor și că am câștigat Cupa Coca-Cola la Timișoara la grupa 82. Cu toate că am folosit marea majoritate a jucătorilor născuți în anul 1983.

Un merit mare îi revine lui Francisc Tisza, un antrenor fanatic, care nu a cunoscut altă satisfacție decât fotbalul. Nu a reușit să câștige niciodată campionatul, dar îi dorim din tot sufletul un titlu de campion cu echipa lui.

OVIDIU PĂCURARIU

CÂND SE TRAGE LINIA...

OCTAVIAN POPESCU

"N-am renunțat la ideea promovării"

REP: *Înainte de începerea campionatului, ne-ai declarat că vrei să faci o echipă de perspectivă, având atâția tineri în lot, și că obiectivul final este clasarea în primele cinci locuri ale clasamentului. Iată că la sfârșitul turului se poate spune că v-ați amestecat în lupta pentru promovare... Te așteptai la acest parcurs?*

O.P.: Așa este. Eram convins că dacă vom munci și vom crede în munca noastră, vom avea rezultate. A venit însă accidentul cu Deta care ne-a dereglat puțin angrenajul.

REP.: *Ce merite are conducerea clubului în această ascensiune?*

O.P.: Bineânțeles, unele din cele mai mari. Există un consiliu de administrație care a adus ceva nou, a oferit cele mai bune condiții atât din punct de vedere material cât și privind pregătirea echipei. Cred că nici noi nu i-am dezamăgit.

REP.: *Crezi că tinerii pe care-i antrenezi vor face pasul spre o divizie superioară, eventual chiar D.N.?*

O.P.: Sunt sigur. Deja au început să se maturizeze în ceea ce privește jocul. Când am venit la echipă existau carențe în ceea ce privește pregătirea fizică, angajamentul, mentalitatea. Dar vorbind cu ei am reușit să-i fac să înțeleagă că tot ceea ce fac, fac doar pentru ei.

REP.: *Ați depășit sincopele Deta și Cluj?*

O.P.: Da, am trecut peste momentele grele. După un început foarte bun, echipa, prin calitățile și seriozitatea jucătorilor merita să fie sus.

REP.: *Ce se va întâmpla cu Vascko și E. Marian?*

O.P.: Asta rămâne la aprecierea conducerii.

REP.: *Pe ce loc crezi că vă veți clasa la sfârșitul campionatului?*

O.P.: Nu pot ști sigur, dar noi nu am renunțat la ideea promovării. Accidentele pe care le-am avut acasă le consider nedrepte pentru valoarea lotului.

Cred că primele zece meciuri din retur le putem câștiga la rând dacă ne mobilizăm. Și cum se acordă 3 puncte pentru victorie vom fi în vârf. Cu Clujul de exemplu, deși am jucat bine, am pierdut două puncte, pe care sper să le aducem înapoi în retur, pentru că nu mi-a făcut impresia unei echipe care nu poate fi învinsă.

REP.: *În pauza de iarnă vrei să-ți mai întărești lotul sau eventual să renunți la cineva?*

O.P.: Nu renunț la nimeni, mă gândeam că aș mai avea nevoie de doi jucători. De aceea aș face un apel la conducerea Politehnicii să ne înțeleagă și să ne mai lase jucătorii pe care ni i-a împrumutat, care aici s-au integrat foarte bine și ar fi păcat să stea pe banca de rezerve când au o perioadă de afirmare. Mă refer aici la Urai, Briciu, Miculescu și Utfineanțu.

REP.: *Pe ce durată îi aveți împrumutați pe acești jucători de la Poli?*

O.P.: În schimbul lui Urai, Briciu, Sasu, Popovici și Simedru, care ne-au fost dați pe o perioadă de doi ani, clubul nostru l-a dat pe Călin definitiv și pe Trandu pe doi ani, deci o colaborare din care ambele cluburi au avut de câștigat.

Noi vrem să construim o echipă competitivă și nu putem cu jucători care vin și pleacă. Când vor deveni valori certe, îi vom lăsa bucuroși să se afirme într-o divizie superioară, dar până atunci mai au de muncit.

REP.: *Ce-ți dorești de la anul '96, care se apropie?*

O.P.: După o pregătire bună de iarnă, jucătorii să abordeze returul cu forțe maxime și cu o mentalitate sănătoasă, numai pentru fotbal.

Și aș mai vrea ca anul viitor să schimbe și mentalitatea unor arbitri în ceea ce privește fair-playul și sportivitatea, adică indiferent unde jucăm să nu plecăm învinși din start, așa cum din păcate ni s-a întâmplat de multe ori.

A consemnat

CIPRIAN URICAN

MAGNET

General manager
RICHARD ANDRESS

FOTBAL vest

Str.Paris nr 2A Timișoara tel. 056/190656

Director onorific:
MARCEL TOLCEA
Director
DUKI POPOVICI
Redactor-Șef
SANDU USUSAN
Colectivul redacțional:
MARIUS BREAZU (șef dep. interne), OVIDIU PĂCURARIU (șef subredacție Arad), PETRU FUCHS (șef subredacție Caraș), MIHAI COMȘULEA (șef dep. externe), CORNEL BOCIORT (secretar gen. de redacție), RADU SUCIU (ideolog).
Redactori editorialiști:
JACKIE IONESCU, MIKI JUNEA,
Șef departament difuzare:
LASZLO MOLNAR
Colaboratori permanenți:
ȘTEFAN MARTON, GHIȚĂ OCHIȘOR, HORST SZEIBERT, HORAȚIU OLARIU, BRANKO VUIN, PAUL BOCȘANU, FLORIN NEMEȘ, MIHAI CERCEL, CĂLIN PĂLTINEAN, SILVIU FLORESCU, RAUL SPILLER., CIPRIAN URICAN
Reporteri speciali:
NELU SERE, HORIA CIULEA, LUCIAN GHEORGHIU
Tehnoredactare, culegere și evidență computerizată
CULTURAL SRL Timișoara
Tipar off-set:
MEDIAGRAF S.A.

La aproape 10 ani de la noaptea andaluză a Stelei

FOTBALUL NOSTRU DE CLUB TOCMAI A MAI COBORÂT O TREAPTĂ VALORICĂ ÎN EUROPA

Faptul că România este cap de serie în preliminariile mondialelor Franța '98, respectiv că va fi prezentă la Euro '96, ar putea crea iluzia unui fotbal românesc înfloritor. Dar exclamația plină de supărare *"E mai rău ca înainte de revoluție!"*, aparținând unui antrenor din D.N., în persoana lui Costel Orac, spune multe despre adevărul că Federația marșează tot mai apăsat pe menținerea unei imagini favorabile a fotbalului nostru în exterior, prin "unealta" numită echipa reprezentativă, sau, mai exact, prin cei vreo 15 tricolori de excepție, în defavoarea campionatului intern, mai batjocorit și mai devalorizat în acest sezon ca niciodată. Chestia cu imaginea exterioară, cosmetizată la București, este din păcate furtul propriei căciuli, an de an, din moment ce baza fotbalului nostru moare cu zile. Căci de fiecare Crăciun postrevoluționar ne lamentăm datorită ieșirii în bloc a echipelor noastre din eurocupe, un barometru fidel al valorii competițiilor interne ale celor 47 de țări, pregătindu-ne totodată antenele parabolice pentru a vedea ce înseamnă eurocupele primăvara. Nici o excepție de la regulă în zilele acestea, toamna lui '95 fiind de-a dreptul rușinoasă, cu repercursiuni dure pentru viitorul apropiat al echipelor noastre de club.

Rușinea înseamnă cele doar 6 goluri (!), 3 acasă - 3 afară, marcate de cele 4 ale noastre în cele 16 meciuri, adică în 1470 minute de fotbal. O simplă împărțire v-ar traduce faptul incredibil că Steaua, Petrolul, Dinamo și Craiova, laolaltă, au înscris un gol la fiecare 245 minute, sau 4 ore, cum vreți. Fotbalul ciupitativ al celor 4 "europene" a adus în consecință doar două calificări din turul preliminar în turul 1, cea a Petrolului fiind în dauna unei codașe a ligii a 3-a engleze (Wrexham). Cu alte cuvinte, dezastru... Ferencvaros singură a reușit 11 goluri în 8 meciuri, adică aproape dublu decât cele 4. Și fiindcă am amintit de fierarii "alb-verzi" budapestani, să notăm și repercursiunile dure pentru cluburile românești. Fiind depășită în această toamnă de 5 țări, și anume Ucraina, Cehia, Norvegia, Israel și Ungaria, în clasamentul coeficienților, întocmit de U.E.F.A., România a căzut pe locul 22, adică pe primul loc de sub linia inferioară a grupei a 3-a valorice, ceea ce înseamnă că la startul ediției 1997-'98 vom alinia o singură echipă în turul preliminar al Cupei U.E.F.A.! Mai mult, dacă la primăvară Legia Varșovia va obține o victorie, și nu o calificare, în fața grecilor de la Panathinaikos, ne va depăși și Polonia, ceea ce înseamnă că nu vom mai fi în '97-'98 nici măcar liderii grupei a 4-a valorice, căzând pe locul 23! Și e trist să numesc câteva dintre noile noastre colege de grupă valorică, dar o fac. Moldova! Islanda! Georgia! Cipru! Și mai trist e faptul că din acest cerc închis al țărilor cu doar o echipă în U.E.F.A. se poate evada doar prin cât mai multe și mai consistente calificări, cu victorie acasă și egal afară. Speranța vine de la toamna viitoare. O treabă bună a celor 4 ne-ar putea readuce încă din '98-'99 din nou cu două echipe în Cupa U.E.F.A. Dar e greu de crezut, criza acută a fotbalului intern fiind aidoma celei economice și morale a societății noastre. În ultimii ani era încetățenită ideea, și se pedala vârtos pe ea în toată presa, că fotbalul maghiar suferă o criză profundă. Relativ la măreția lui de acum 40 de ani, da. Dar, șontâc - șontâc, ungurii ne-au luat fața în această toamnă cu doar 216 sutimi de punct, care însă înseamnă enorm, adică această retrogradare a noastră. Și atunci, cum să nu privim înapoi cu mânie și să nu exclamăm *"E mai rău ca înainte"*. Căci, după revoluție, 6 sezoane la rând, singura pătrundere în primăvara europeană a reușit-o Steaua, în 1992-'93, în Cupa Cupelor, fiind eliminată în martie '93, în sferturi, de Royal Anvers, cu 1-1 și 0-0. În rest, numai catastrofe de toamnă, în perioada '90-'96 românii eliminând numai 17 echipe, dintre care 10 de genul Partizani Tirana, 3 submedii (Charleroi, Servette și Croația Zagreb), și numai 4 pești grași, și anume Atletico (eliminată de Poli în '90), Sporting Lisabona (de Dinamo) și Gijon (de Steaua), ambele în '91, și Salzburg (de Steaua), în toamnă.

Și acum să trecem în deceniul 8. La începutul anilor '80 "mureau" de mâna echipelor noastre un Celtic, Olimpiakos Pireu x 2, Levski Sofia, Inter Milano, Dukla, Fiorentina, Bordeaux, Kaiserslautern, Hamburg, Minsk, Betis, totul culminând cu victoria finală a Stelei lui Jenei și Iordănescu în C.C.E. în acea frumoasă noapte andaluză de mai. Și anii următori au fost ascendenți, dar, ce-i drept, canalizați de politic. Și dacă la începutul sezonului 1980-'81 România pleca de pe locul 21, adică ultimul la acea vreme ce-ți permitea alinierea a două echipe în Cupa U.E.F.A., ei bine, la finele sezonului 1988-'89, adică după umilința Stelei (0-4) în finala cu Milan, România a ocupat cea mai înaltă poziție din istoria Cupelor Europene, locul 8, ultimul din grupa a 2-a valorică, aceea a țărilor cu 3 echipe în Cupa U.E.F.A.. Deci, în vara lui '89, premise superfavorabile, cu 5 echipe în total pentru România odată cu ediția '90-'91. A venit toamna lui '89, când ne-am înfățișat Europei cu careul Steaua, Dinamo, Victoria, Flacăra Moreni, un careu dictat cu neobrăzare de politic, dar care a adus și ultima performantă adevărată de primăvară, cu Dinamo progresând până în semifinalele Cupei Cupelor. Și de atunci încoace, adică de la mondialele italiene, o continuă și curată cădere liberă, de pe locul 6 (!), ocupat după edițiile din 1987 până în '91, și până pe acest DEZASTRUOS LOC 22 ASTĂZI. După '90, jucătorii noștri cei mai buni au semnat și s-au afirmat în Vest, au format și mai formează osatura echipei reprezentative, iar campionatul intern a rămas la cheremul unei federații care a perpetuat blatul anterevoluționar, arbitrajele corupte, care a desființat campionatul de tineret - speranțe, și care s-a lansat într-o democrație originală, de tranziție, alungând implicit, vai!, spectatorii din tribune.

Și în loc ca tocmai acum, sezon 1995-'96 cvasiimport decantare a celor mai bu echipe din D.N., federația călcat în fine pe un prag s ea, din contră, a "ucis" camp cu programarea celor 13 rămase în perioada 28 febr 24 aprilie, de doar 56 de zile. spaniolii au jucat deocamdat 17 din cele 42 de etape ale cum sunt și ei la Euro '96, m străini jucând în Primera Di printre care și 6... români, doar Stelea, Prodan și Lăcă confirmat pentru țara lo întreaga D.N., atunci ultima n dictată de Federație e o sfid adresa suflării fotbalistice i (antrenori & jucători etc.) și to un semn că suntem pe drum rău, acela de la locul 6 la 50.

Am făcut doar s-amintim fost, să subliniem situația la zi, constatăm c-am mai cobo treaptă. Ce-i de făcut, am afla după o lungă meditație la în această iarnă de... 4 a fotb românesc de club...

MIHAI COMȘU

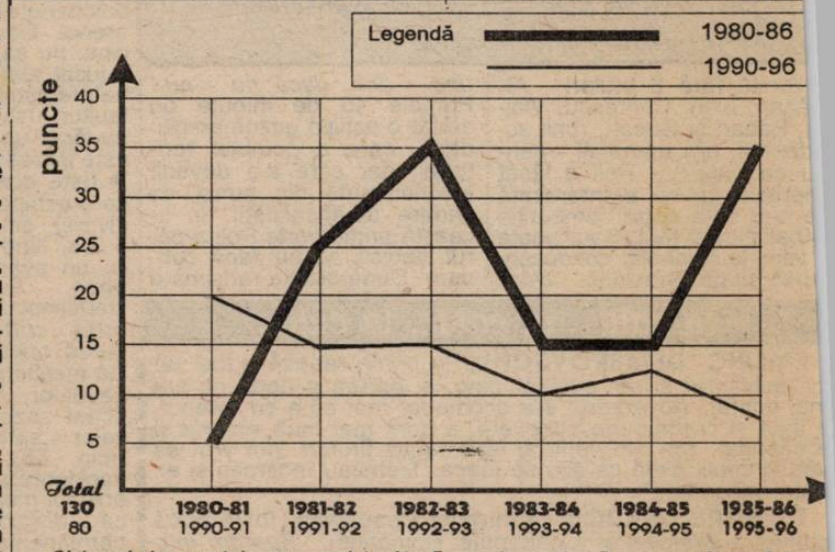

Sistemul de punctaj: am acordat câte 5 puncte pentru fiecare calificare într-un superior de cupă europeană realizată de echipele românești, 10 puncte pentru triun Stelei la Sevilla, respectiv câte 2,5 puncte pentru câștigarea turuilor preliminare de Cu Cupelor și U.E.F.A., Steaua primind câte 5 puncte pentru eliminările lui Servette și Casu Se observă superioritatea graficului "ante Sevilla" în dauna celui "post revoluționar".

PENTRU CONFORMITATE

POLI - FC INTER 5-1 (1-0)

Miercuri 13 decembrie, stadion Dan Păltinișanu, teren moale, timp friguros, spectatori 6.000.
Arbitri: G. Ionescu - V. Angheloiu, V. Ilie (toți din București).
Cartonașe galbene: Moldovan, Mirea, Blid.
POLI: *Almășan 7 - Velcea 8 - Ivan 7, Trandu 7, Stoicov 7 - Kovacs 7 (78, Contescu), Rotariu 7,5, Vlaicu 9 (cpt.), Călin 8 (86, Bota) - Băban 8, Săvoiu 8 (86, Barna).*
Antrenor: E. Dembrovschi. Pe bancă: Țurcaș, Brehui.
INTER: *Blid - Baciu, Glăvan (cpt.), Mirea, Tălvan - Tolciu, Cr. Lazăr, C. Moldovan, Pogăcean (70, M. Szeghedi) - C. Szeghedi (46, Kilin), Casoltan.*
Antrenor: C. Țălnar. Pe bancă: Holom, Terchilă, Mărgărit.
Au marcat: VLAICU (36), BĂBAN (60 - penalty), SĂVOIU (64 și 85), CĂLIN (86) - CASOLTAN (58).

CELELALTE REZULTATE ALE ETAPEI A 21-A

A.S. BACĂU - SPORTUL STUDENȚESC 0-1: *Șumudică (88)*
FC NAȚIONAL - STEAUA 1-0: *Niculescu (13)*
DINAMO - GLORIA BISTRIȚA 2-1: *Fulga (26), Lupu (30 - penalty) - Mironaș (38 - penalty)*
RAPID - FC BRAȘOV 3-0: *C. Zamfir (29), Sălăgean (50), Vameșu (72)*
UNIV. CRAIOVA - FC ARGEȘ 2-1: *Gane (53), Olăroiu (75) - Gârleșteanu (62)*
POLIT. IAȘI - "U" CLUJ 0-0
PETROLUL - FC FARUL 2-0: *Zmoleanu (28 și 72 ambele din penalty). Eliminat: Grama (P - 77)*
OȚELUL - CEAHLĂUL 2-0: *V. Ion (60), Cornea (82).*

CLASAMENT D.N.

	TOTAL						PENALTY-uri în favoare		PENALTY-uri împotriva		ACASĂ					AFARĂ					Adevăr	Galb.	Rosii	Media Spect.
							Total	Marc	Total	Marc														
1	STEAUA	21	14	3	4	52-21	45	7	5	5	4	10	9	1	0	37-8	11	5	2	4	15-13	+15	49	4	5597
2	RAPID	21	13	1	7	41-20	40	2	2	1	1	11	9	1	1	27-6	10	4	0	6	14-14	+7	53	2	8997
3	UNIV. CRAIOVA	21	11	3	7	29-20	36	2	1	6	6	11	10	1	0	22-3	10	1	2	7	7-17	+3	55	3	3680
4	DINAMO	21	11	3	7	25-21	36	3	3	3	2	11	8	2	1	19-9	10	3	1	6	6-12	+3	53	6	2725
5	GLORIA B-ȚA	21	11	1	9	29-23	34	4	4	6	5	11	10	0	1	23-6	10	1	1	8	6-17	+1	38	0	1951
6	NAȚIONAL	21	10	3	8	33-34	33	5	4	3	1	10	6	1	3	21-17	11	4	2	5	12-17	+3	53	3	4248
7	FARUL	21	9	3	9	36-31	30	2	2	6	6	11	7	1	3	23-11	10	2	2	6	13-20	-3	65	3	3952
8	U CLUJ	21	9	3	9	26-23	30	5	4	5	3	10	8	1	1	24-9	11	1	2	8	2-14	0	58	4	3048
9	PETROLUL	21	9	3	9	25-23	30	8	7	5	3	10	8	2	0	17-4	11	1	1	9	8-19	0	47	4	4098
10	POLI	21	8	4	9	38-33	28	7	7	4	3	10	7	1	2	30-12	11	1	3	7	8-21	-2	41	5	9298
11	SPORTUL STUD.	21	8	3	10	20-20	27	3	3	4	4	10	6	1	3	15-7	11	2	2	7	5-13	-3	55	3	8348
12	INTER SIBIU	21	8	3	10	23-27	27	4	2	6	4	10	7	2	1	14-5	11	1	1	9	9-22	-3	51	3	3198
13	FC ARGEȘ	21	8	3	10	26-33	27	5	4	3	3	11	7	2	2	19-10	10	1	1	8	7-23	-6	62	4	6225
14	FC BRAȘOV	21	7	5	9	20-34	26	2	2	3	3	11	6	5	0	11-5	10	1	0	9	9-29	-7	58	4	3497
15	OȚELUL	21	8	1	12	24-29	25	7	4	4	4	11	8	0	3	19-8	10	0	1	9	5-21	-8	42	1	4862
16	CEAHLĂUL	21	7	4	10	22-31	25	6	4	4	4	11	7	1	3	14-7	10	0	3	7	8-24	-8	38	1	5225
17	POLI IAȘI	21	7	2	12	20-47	23	0	0	7	6	10	5	2	3	13-9	11	2	0	9	7-38	-7	53	5	8797
18	AS BACĂU	21	7	0	14	23-42	21	5	5	4	3	10	7	0	3	20-8	11	0	0	11	3-34	-9	65	4	4297

TIFOSERIA

În săptămâna ce a trecut Poli ne-a dat mai întâi prilejul să ne bucurăm învingând pe Inter Sibiu cu 5-1, dar ne-a creat și o mare deziluzie pierzând în mod rușinos (1-5) meciul din "Cupa României" cu o echipă dintr-un eșalon inferior. Acest meci putea fi o șansă pentru noi, și trebuia privit ca atare. Nu știm pe cine a dorit să menajeze conducerea tehnică din moment ce a introdus 5 rezerve distrugând omogenitatea echipei, fapt care a dus la această RUȘINOASĂ înfrângere.

Oare conducerea nu s-a gândit la blazonul echipei? Chiar nu mai există respect pentru suporteri? În continuare răspundem "Ligii suporterilor U. Craiova" de la care am primit o scrisoare. Aceștia ne întreabă, ce avem cu echipa lor de suflet, deranjându-i faptul că în timpul meciului cu Craiova am scandat: *"Știința Craiova/ Hoții din Oltenia"*. Ținem să vă informăm că pe lângă acel penalty neacordat de "olteanul" Toma mai sunt destule exemple de faze în care am fost furați în favoarea voastră... Cu privire la mândria de care suferiți, afirmând că ați fost, în pr măvară, 2.000 de suflete p stadionul nostru, vă atrageri atenția că dintre aceștia 80% au imigrat în Timișoara cu mult timp în urmă. Sa știți că sunteți de-a dreptu penibili lăudându-vă cu ce 5.000 de fani care au fost pe Ghencea, 2.000 la Pitești și mai mult de o grămadă în Ștefan cel Mare. Asta se întâmpla cu mulți ani în urmă. Nu știm câți din cei 5.000 erau suporteri adevărați (cu fulare și steaguri) și câți vindeau pepeni prin piețele din București. Dacă e să o luăm așa noi am fost peste 8.000 la Hunedoara, într-un meci cu Dinamo, acum patru ani. Credeam că v-a pierit graiul după ce ați văzut "Comandoul violet" declanșând torcida în peluza sud.

Se pare că nu ați înțeles nimic, dar vom veni și în Bănie să vă mai explicăm o dată.

În final amintim tuturor membrilor "COMANDO VIOLA" că joi, 21.12.'95, ora 16, va avea loc ultima ședință din acest an, dar nu și ultima întâlnire, care va avea loc în 31.12.'95 ora 23.30 pe stadion.

"COMANDO VIOLA ULTRA CURVA SUD"

Trofeul "FAIR-PLAY" Fotbal Vest

Ediția a doua a trofeului FAIR PLAY "Fotbal vest" se va decerna galeriei COMMANDO VIOLA ULTRA CURVA SUD, sâmbătă, 23.12., cu ocazia "Sărbătorii sportului", festivitate organizată de Radio Timișoara.

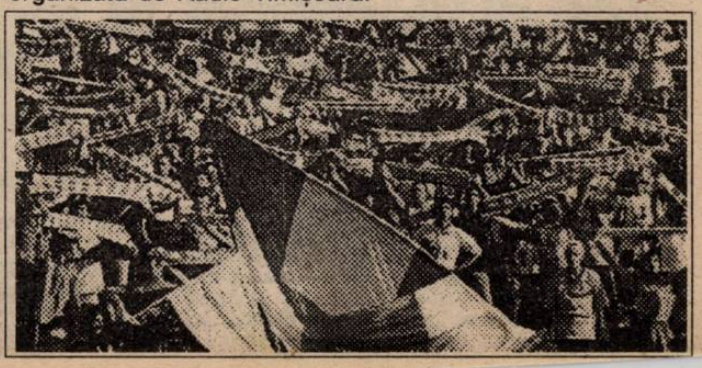

POLI UMILITĂ ÎN... LIGA A TREIA

DANUBIANA BUC. - POLI 5-1 (0-0)

dion "Danubiana", teren înghețat, acoperit cu zăpadă, mp geros, spectatori 2.000.
itri: V. Anghelinei (Galați) - G. Biziniche (Ploiești), A. idan (Curtea de Argeș).
servator: Gheorghe Dumitrescu (București).
rtonase galbene: Kovacs.
NUBIANA: Alexandru - L. IONIȚĂ - CONSTANTINES-CU (81, Ciucă), NEAGU, CRISTEA - Mehmet, SUTRU, Petcu (65, Angelescu), G. Ioniță - EPURE (76, Berciu), NEAȚĂ.
trenor: Dumitru Marcu. Pe bancă: Dumitrascu, Cristea, OLI: Turcas - Trandu - Kovacs, Pelici, Stoicov - Vel-cea, Rotariu, Călin, Barna (71, Noje) - Săvoiu, Bota (64, Brehuiț).
trenor: Emeric Dembrovschi. Pe bancă: Dăniloaia, Vaida.
marcat: G. IONIȚĂ (min. 49), pe lângă Turcas după ce a slalomat nestingherit prin apărarea timișoreană; CONSTANTINESCU (min.60), cu un șut violent din 15 m, după o serie de șuturi respinse; ANGELESCU (min. 72), din marginea careului, după ce a primit o pasă aflându-se în ofsaid; ROTARIU (min. 74) din penalty, acordat pentru faultul lui G. Ioniță asupra lui Călin; NEAȚĂ (min. 78), din centrul careului, pe sub Turcas; NEAȚĂ (min. 85), șut cu pământul de la 16 metri.
UCĂTORUL MECIULUI: NEAȚĂ.

Venită fără 6 titulari - Alăsan, Ivan, Contescu, Vlai-, Băban si Gusatu (unii ac-dentați, alții menajați - pen-u ce oare?) - Poli a lăsat mpresia că nu e interesată e cea de-a doua competiție otbalistică a țării. Sau, poate venit la ciupeală, conducân-u-se după principiul: *"Dacă tine - tine, dacă nu - nu."* Primele 45 de minute au arătat o echipă gazdă ambițioasă, care a dominat teritorial, dar care s-a dovedit inconsistentă din punct de vedere al eficacității. In această primă parte Poli a părut decisă să nu facă concesii. După ocazia rarisimă a Danubianei din minutul 2, când mingea reluată cu capul de Neață a trecut milimetric pe lângă bară, Poli a replicat cu aceeași monedă în minutul imediat următor. In acest prim mitan, alb-violeții au dat dovadă de maturitate, ținându-și adversarii la distantă de propria poartă. La mijlocul terenului, Rotariu a făcut legea, iar coechipierii săi au dovedit că se descurcă pe suprafața de joc gazon - patinoar. Am consemnat câte 3 ocazii notabile pentru fiecare echipă, cea mai semnificativă fiind "ghiuleaua" lui Rotariu, din minutul 40, care l-a scos în evidență pe portarul Alexandru. ● După pauză, de la vestiare a ieșit o cu totul altă Poli. Și anume una de campionatul județean, sau chiar mai jos. In consecință, gazdele au zburdat în teren, au slalomat printr-o apărare șvaițer, și urmările n-au întârziat să apară pe tabela de marcaj. Timișorenii nici măcar n-au încercat să riposteze "obrăzniciei" gazdelor, lăsând impresia că-și feresc picioarele, tendința de menajare fiind vizibilă chiar și din balcoanele blocurilor învecinate arenei. De ce să se ferească, și de cine, nu se știe, pentru că Danubiana a jucat extrem de sportiv, în contul ei neînregistrându-se mai mult de 4-5 faulturi ușoare de joc! Nici oaspeții n-au făcut uz de mijloace antijoc. Totuși, este incredibilă "metamorfoza" lui Poli. ● Este adevărat, Danubiana a arătat ca o echipă cu mult peste posibilitățile diviziei din care face parte, și anume a 3-a, fiind lidera cu 45 de puncte și cu un avans de 6 puncte a seriei a doua. Fundasul dreapta Constantinescu si vârful Neață (acesta din urmă, curtat de Sibiu și Pitești) ar putea oricând evolua în prima ligă... De menționat că cel mai bun jucător al gazdelor, Angelescu, cu 14 goluri în acest sezon fiind golgeter al tuturor celor 4 serii de B, a intrat târziu în joc (min. 65), nefiind refăcut după o accidentare anterioară. ● Concluzia acestui meci este una singură. Aceea că divizionara B a căutat în permanență să se autodepășească, în timp ce Poli a evoluat într-o asemenea manieră care i-a determinat pe unii spectatori cârcotași să se întrebe dacă nu cumva boss-ii din conducerea clubului studențesc nu aveau cumva nevoie de niscaiva anvelope pentru mașinile personale...

LUCIAN GHEORGHIU

la cald... la cald... la cald...

EMERIC DEMBROVSCHI: "In prima repriză a fost un joc echilibrat și am evoluat bine. In partea a doua nu am mai contat. Adversarul s-a acomodat mai bine cu terenul, a avut și crampoane adecvate, a dorit mai mult victoria și a câștigat. Noi am venit și fără câțiva titulari. Am vrut să văd și copiii ăștia ce știu să joace. Trebuiau încercați și ei. Asta-i situația..."

DUMITRU MARCU (antrenor Danubiana, fostă aripă stângă a Craiovei si a națională României): *"Speram într-un rezultat bun. Noi am mai <<scos>> și pe Rocar și Dacia Pitești, două echipe solide de divizia A. Nu mi-a fost frică de Poli. Chiar sunt surprins de rezultatele pe care le-a obținut în ultimele etape de campionat. Nu credeam însă că vom câștiga la un asemenea scor. Am mare încredere în echipă, am sprijin puternic la întreprindere, și sper să mai scoatem o primă divizionară, miercuri, din cursă. Cum am jucat azi, băteam și o Poli cu garnitura întreagă."*

POLI TOP '95

1.	Sorin Vlaicu	7,55
2.	Ion Almășan	6,87
3.	Valentin Velcea	6,80
4.	Florin Călin	6,62
5.	Roberto Ivan	6,61
6.	Cosmin Contra	6,59
7.	Adrian Stoicov	6,50
8.	Marcel Băban	6,47
9-10.	Adrian Săvoiu	6,45
	Orlando Trandu	6,45

Sorin Vlaicu

VIOREL BOIȚ: ''SUNTEM ACUZAȚI PE NEDREPT''

In legătură cu unele articole apărute recent în presa timișoreană în care se pune la îndoială loialitatea conducerii clubului FC Politehnica Timișoara, vizavi de diferența dintre numărul spectatorilor și numărul biletelor vândute, dl. Viorel Boiț, președintele FC Politehnica, a ținut să precizeze *"Suntem acuzați pe nedrept, fără acoperire. Ni se adresează cuvinte jignitoare, cu subînțeles, fără ca autorii lor să fie în cunoștință de cauză. Se insinuează că noi cei din conducerea clubului ne facem că închidem ochii la unele nereguli în ceea ce priveste vânzarea biletelor de la meciuri. Țin să precizez că pe lângă oamenii noștri de ordine, la fiecare poartă se află gardieni publici. Așa cum știți, de mai multă vreme am încetat să mai vindem programe de meci, pentru a nu fi acuzați că folosim practica vânzării condiționate. Nici nu poate fi vorba de bilete duble, așa cum susțin unii. Mai bine ar fi ca cei care ne acuză pe nedrept să vină cu niște idei noi, care puse în practică să ajute cu adevărat clubul nostru."*

La mai mare, Jackie!

Marți, 12 decembrie, Timișoara fotbalistică a fost din nou în sărbătoare. La librăria "Mihai Eminescu", profesorul ION V. IONESCU și-a lansat noua carte, intitulată providențial: FOOTBALL, apărută la editura "Helicon", într-o grafică de excepție. Așa că, prin generozitatea dlui. HAMTI BASEL, patronul firmei Timcomp SRL,... Cafeneaua fotbalului s-a mutat, odată cu... inventatorul ei, la restaurantul "Monte Carlo". A fost încă o seară de neuitat alături de Jackie!

SC RADOTONE SRL
anunță intenția de majorare a adaosului comercial

TRUPA LUI ANDONE VREA CUPA!

CFR TMȘ - SP. STUD. 2-3 (0-1)

Stadion CFR, teren moale, timp închis, spectatori 1200
Arbitri: S.Corpodean (Ocna Mureș)- D.Ologeanu (Arad), E.Urcan (Bistrița)
Observator: Fr. Kollosy
Cartonașe galbene: Cristea, Kirilov, Cr.Petre, Boldor, Ianu
CFR: Boldor-Artimon Diaconescu, (71,Florescu), Himcinschi, Sandu (89Majearu)-STOICAN,IANU, Gligorovici-Simcelescu,N.Petre, FOALE.
Antrenor: D.Firiteanu. Pe bancă: Bota, Perdei, Chira
SPORTUL: Lucescu-Cr.Petre-ZAMFIRESCU,Vochin, Bunaciu, Roman-ANDONE, Cristea, BUIA (88, Mezei)-Kirilov (71, A.Popa), SUMUDICA (86, Burca)
Antrenor: I.Andone. Pe bancă: Preda, Dobre.
Au marcat:BUIA (11) cu latul, din 6m, după o centrare de pe dreapta venită de la B.Andone; FOALE (min.76), cu capul, din plonjon, fructificând o centrare de la Sandu; ZAMFIRESCU (min.83), șut-centrare cu boltă de lângă linia de tușă, care l-a surprins pe Boldor ieșit dintre buturi; A.POPA (min. 86) printr-un șut pe jos, din careu, după o combinație reușită Sumudică (pasă lungă)- Buia (așezare cu călcâiul)-A.Popa; N.PETRE (min.89) cu capul, după ce a sărit mai sus decât Lucescu la o centrare excelentă de pe stânga a lui Gligorovici.
Jucătorul meciului ZAMFIRESCU

Meci așteptat cu interes la Timișoara, cu atît mai mult cu cât Sportul se prezenta înaintea șaisprezecimilor cupei după câteva rezultate... interesante, realizate în campionat. ● Chiar dacă nu s-a ridicat la cine știe ce nivel spectacular, meciul a plăcut mai ales pentru că ambele combatante au dorit să-și apropie victoria și implicit calificarea. ● Bucureștenii s-au așezat mai bine în teren, în clasicul deja 5-3-2 românesc, cu B. Andone și Buia pândind în spatele celor două vârfuri. ● Din acest punct de vedere, CFR-ul a folosit modulul 4-3-3, în premieră în acest sezon. Si cum, de obicei, experimentele se plătesc pe tabela de marcaj, jocul gazdelor nu s-a prea legat așa cum s-a întâmplat la cele mai recente meciuri din campionat. Poate dorința de victorie sau considerentul că studenții sunt o echipă "de bătut" au făcut ca gazdele să adopte o tactică mai puțin inspirată. ● Așa se face că echipa lui Andone a pus serioase probleme mai ales pe contraatac, faze din care s-au născut primul și al treilea gol. ● In privința celui de-al doilea, șutul lui Zamfirescu a fost unul norocos, poate involuntar ceea ce totuși nu scade cu nimic prestația tânărului fundaș. ● Cu 10 minute înainte de final s-a petrecut un moment care dacă ar fi avut loc ceva mai devreme ar fi putut primi calificativul de "moment psihologic" Boldor l-a agățat în careu pe Șumudică, acesta din urmă trăgând în bara transversală penalty-ul corect acordat de Sirin Corpodean ● Finalul incandescent, cu 3 goluri în 6 minute a dat câștig de cauză echipei mai experimentate, care și-a materializat superioritatea la construcția jocului. ● In concluzie, victorie meritată a Sportului în fața unei echipe care nu s-a dat bătută cu una, cu două.

MARIUS BREAZU

la cald... la cald...

ION ANDONE *"Îmi pare bine că după câteva etape în care am jucat pe niște terenuri improprii, astăzi meciul s-a jucat pe un teren mai bun. Noi am decis ca în acest an să ne bazăm și pe cupă, care este o posibilitate de afirmare pentru echipele mici. Și anul trecut, când eram la Cluj, am ajuns până în semifinale. Din păcate, echipa noastră este obosită după acest final de sezon foarte dificil si nu am putut arăta și un fotbal spectacol. CFR-ul a fost pentru mine o frumoasă surpriză, care are câțiva jucători pe care, dacă am avea bani, ne-ar plăcea să îi avem în lot: Artimon, Stoican, Foale. Încă o dată mă bucur că am câștigat, după unele momente în care învingătorul era departe de a fi stabilit, mai ales după ratarea penaltyului de către Sumudică. Noroc cu acel gol curios al lui Zamfirescu, care ne-a mai liniștit"*

Jucătorul meciului

TUDOREL ZAMFIRESCU

"Mă bucur că am câștigat în fața unui adversar bun, cu câțiva jucători de valoare. A fost un meci destul de echilibrat, în care totuși experiența superioară a echipei noastre și-a spus cuvântul. Sper să ajungem cât mai departe în această ediție a Cupei României."

După 609 zile...

... CFR-ul pierde un meci pe teren propriu. Precedentul s-a petrecut la 16 aprilie1994 când feroviarii înclinau steagul pe arena de lângă Gara Mare în fața băimărenilor de la FC Maramureș, cei care aveau să promoveze în acel sezon în prima divizie. Vizitatorii au învins cu 3-1, golul gazdelor fiind reusit de ...Andrei, fundasul maramureșean înscriind în propria poartă. Dintre cei care au evoluat atunci în echipa CFR, sâmbătă au mai fost prezenți în teren Boldor, Diaconescu, Himcinschi, Gligorovici, Simcelescu și N.Petre.

Grabă profesionistă

Partida a început cu aproape un sfert de oră mai devreme, pentru că bucureștenii (sau tîrg-jenii, dacă o fi corect) să prindă rapidul de 13,10. Dacă tot e cupă și în prag de sărbători, când tot omu' își vede de umplerea spaisului, de ce să-i mai respectăm pe fraierii ăia care vin la stadion să ne vadă și să ne respectăm pe noi înșine, ca jucători și cluburi "profesioniste"? Dă-i încolo de amărîți, ce mai contează o mână de oameni dacă "interesele partidului o cere"?

Mai ales că la ora 15.25 pleacă din Timișoara Intercity, care ajunge la București nu cu multe minute (mai exact 35) în urma celebrului rapid de 13,10. Și atunci?

CFR-ul și Sportul, finaliste...

... în perioade mai mult sau mai puțin trecute. Feroviarii timisoreni au jucat în ultimul act al competiției în sezonul 1947-48 (2-3 cu ITA) după un campionat pe care l-au încheiat pe locul secund, în formula de bază: Pavlovici-Barna, Rodeanu-Cojereanu, Ritter,Voronkowski-Moniac, Reuter, I.Covaci, Avasilichioaie, Bădeantu. De dată mai recentă, epoca de glorie a Sportului s-a materializat și prin finala din 1 iulie 1979, pierdută în fața Stelei cu 0-3. A fost ultimul meci al mijlocașului Aurica Rădulescu, decedat câteva săptămâni mai târziu după un tragic accident. Trupa Sportului de atunci sună cam așa: Moraru-Stroe, B.Grigore, Cazan, Munteanu (46, M.Sandu)-A.Rădulescu, Tănăsescu, Oct.Ionescu-Chihaia (57, M.Mihai), Iorgulescu, Cățoi.

SUPORTER CLUB UTA "RED FIGHTERS"

■ Așa cum am promis în rubrica din numărul trecut, pentru această ultimă apariție în FOTBAL-VEST (bineînțeles pe anul acesta) ne-am propus să facem o succintă analiză a ceea ce "Red Fighters" și-au propus - pe de o parte și ceea ce au realizat - pe de altă parte.

Beneficiind de sprijinul acordat de Liga Suporterilor prin persoana d-lui președinte Dumitru Bocioacă, s-a realizat organizarea de deplasări atât cu autocarele cât și cu trenul, bineînțeles după posibilități.

S-au efectuat deplasări la toate cele 9 meciuri din afara Aradului, la unele luând parte un număr însemnat de fani, la altele echipa fiind încurajată doar de o mână de oameni. Cei peste 800 de fani (total în cele 8 meciuri), au parcurs în total ceva mai mult de 5.500 km. (dus - întors) beneficiind de ajutorul acordat de Ligă (peste 1.000.000 de lei), cu care s-au plătit cele 2 autocare (Reșița si Zlatna) cât si pentru plata biletelor, când s-a călătorit cu trenul (Suceava, Rm. Vâlcea, Alba-Iulia). Deplasarea la celelalte partide (Oradea, Baia-Mare, Târgu-Mureș, Mediaș) s-a făcut, atenție (!) pe bani proprii.

Nu știm ai cui suporteri se pot mândri că au văzut efectiv 17 meciuri, dar UTA are asemenea "nebuni". Din unele deplasări ne-am întors triști, din altele am revenit veseli și bucuroși pentru punctele cucerite.

Au existat și cazuri (vezi Alba-Iulia si parțial Suceava) unde efectiv am avut reale greutăți.

Pentru ca UTA să beneficieze de o "adevărată galerie" însă, o spunem cinstit, "Red Fighters" vor trebui să se organizeze și să-și aleagă un adevărat lider.

La acest capitol, scuze băieți, dar SUNTEM REPETENȚI.

Si pentru că este sfârsit de an urăm încă de pe acum "Sărbători fericite" jucătorilor UTA-ei, celor din staff-ul tehnic, conducătorilor clubului precum și celor care au fost alături de UTA și au ajutat-o în plan financiar.

Aceeași "urare" și pentru dl. Ioan Faur pentru amabilitatea cu care ne-a pus la dispoziție cele 5 autocare, pe timpul cât domnia sa a fost "sponsorul" echipei.

Trăim cu speranta că dl. Faur va reveni la sentimente mai bune față de UTA.

Bineînțeles nu îi putem uita pe cei ce alcătuiesc familia "FOTBAL-VEST"-ului si le urăm un călduros "LA MULȚI ANI". Din această categorie face parte și dl. Ovidiu Păcurariu căruia pe această cale îi mulțumim pentru sprijinul acordat și sperăm într-o colaborare tot atât de fructuoasă.

TOP FINAL RED FIGHTERS:

1. Remus Ganea . - 13p.
2. Adrian Lucaci... - 12p.
3. Nicolae Mitu..... - 11p.
4. Dan Mănăilă . - 11p.
5. Marian Sinescu - 8p.

VALEA DOMANULUI MERITA ... PRELUNGIRI

CSM REŞIŢA - DINAMO 0-1 (0-1)

Stadion Valea Domanului, teren greu, timp înnorat, spectatori: 7000.
Arbitri: Gh. Constantin (Rm. Vâlcea) - I. Negoescu (Târgovişte), B. Cataros (Călăraşi).
Observator: Gică Ene (Bucureşti).
CArtonaşe galbene: Ciocoi, Bătrânu, Tararache.
CSMR: Boşca (cpt.) - Em. Şerban - CĂPRARIU (63, Ibric), Panescu, Ciocoi - CIUCUR (46, Balea), Cr. Alexandru (70, JOHNSON), Doană, Marinescu - Szijj, Cr. Puşcaş.
Antrenor: Mircea Chivu. Pe bancă: Ianu, Poienariu.
DINAMO: PRUNEA - GROZAVU - Varga, Macavei, BĂTRÂNU - FL. PETRE, Tararache, Cheregi, Mateuţ (cpt.) - Dănciulescu, Fulga (87, Coporan).
Antrenor: Florin Cheran. Pe bancă: D. Tudor, M. Iosif, C. Gheorghiţă, R. Chiriţă.
A marcat DOANĂ (minutul 28 - autogol), în încercarea sa de a respinge balonul sărit din spatele dinamovistului Dănciulescu, acesta înălţându-se împreună cu portarul Boşca la centrarea lui Varga.

● Dacă dorinţa reşiţenilor, exprimată cu mult timp înaintea tragerii la sorţi, de a "cădea" cu Dinamo, s-a împlinit la Bucureşti, calificarea n-a fost însă obţinută, acasă, în Valea Domanului. Asta şi pentru că gruparea lui Dinu a venit decisă să avanseze în optimi... Dar n-a lipsit mult ca socotelile acestea să fie spulberate de "bombardamentul" reşiţean de la începutul fiecărei reprize, la poarta lui Prunea. Când Puşcaş şi Doană au fost foarte aproape de gol, iar Balea, în minutul 49, rămas singur cu portarul în faţă, în urma şutului lui Puşcaş în transversală, s-a speriat de oportunitate şi a tras în Prunea. ● Cu experienţa lor binecunoscută, dinamoviştii au controlat ostilităţile în teren, dar, atât cât au evoluat, Căprariu şi Ciucur s-au autodepăşit, doar accidentările lor nefericite uşurându-le sarcina bucureştenilor. Altfel, cu ei în teren, Reşiţa putea spera legitim la prelungiri... Este adevărat, ar fi putut fi şi 0-3, dacă n-ar fi fost Boşca şi pripelile lui Dănciulescu. ● Gheorghe Constantin ar fi putut acorda penalty la îmbrâncirea lui Puşcaş în careu, după o preluare corectă a acestuia. N-a făcut-o, dar a acordat un fault pe linia de 16 metri, în favoarea Reşiţei, la o fază în care Szijj, în cădere liberă, l-a tras şi pe ... Puşcaş după el! ● Ultimele 15 minute au fost asemenea ultimilor metri parcurşi de o maşină cu carburatorul înfundat, Mircea Chivu operând şi a 3-a înlocuire (rezerva Johnson a evoluat binişor), iar Florin Cheran aşteptând minutul 87, pentru o schimbare tactică. ● Cei doi "vizaţi" de la Reşiţa, Puşcaş şi Marinescu, au evoluat şters, Puşcaş având doar o bară, fiind anihilat în rest de Varga. Mai mult, pe o ieşire la atac a ex-timişorenului, fază la care Puşcaş nu şi-a urmărit adversarul direct, a "căzut" şi golul victoriei bucureştene. În prealabil, centralul Constantin ar fi putut fluiera fault la duelul aerian din careul mic dintre Boşca şi Dănciulescu, dar asta doar dacă şi-ar fi amintit că, pe vremea când juca la Reşiţa, a bătătorit pământul din faţa porţii dinspre carieră. Şi la 0-0, poate şi soarta meciului ar fi fost alta. ● Oricum, spectatorii n-au avut ce regreta, partida fiind alertă, cu multe faze de poartă, tipică de Cupă...

PETRU FUCHS

JUCĂTORUL MECIULUI

FLORENTIN PETRE

"Am întâlnit o echipă destul de bună, care ne-a făcut clipe grele, transformând meciul într-unul extrem de dificil pentru noi. În final, valoarea lui Dinamo, şi-a spus cuvântul, dar, în prima repriză, ne-a fost foarte greu. Păcat că Dănciulescu n-a fructificat cele două centrări care i le-am pus pe cap. Muncesc foarte mult la antrenament, mă dăruiesc total în jocuri, fiindcă am gânduri mari, de a deveni, dintr-un jucător mic de statură, unul mare ca valoare."

la cald... la cald... la cald...

MIRCEA CHIVU

"Nu mai am putere să mai zic ceva. A fost epuizant, parcă şi eu m-am luptat cu Dinamo şi noroiul. Am ratat din situaţii simple, din lipsă de experienţă, cum am păţit şi la meciurile din deplasare. Ne lipseşte sângele rece, pe care nu-l poţi pretinde jucătorilor tineri. După începutul nostru foarte bun, consider că la accidentarea lui Ciucur s-a rupt ceva din angrenajul echipei, apoi Cristi Alexandru mi-a spus că nu mai poate continua după pauză, iar Căprariu s-a accidentat şi el. Suntem mai fragili, iar duelurile unu la unu i-au avantajat pe dinamovişti. S-a văzut şi la gol... Îi felicit pe băieţi, am încercat să facem ceva frumos, dar norocul a fost de partea oaspeţilor. Sper ca meciul de azi să fie o ambiţie de a demonstra în retur că CSM are valoare."

FLORIN CHERAN

"Remarc în mod deosebit efortul gazdelor, care ne-au făcut meciul extrem de dificil. Sunt mulţumit de efortul depus de jucătorii mei pe un teren extrem de greu, al 4-lea consecutiv, la intervale extrem de scurte. Din aceste motive am avut şi o serie de indisponibilităţi, la Reşiţa neputând evolua 6 titulari: Lupu, Drăguş, Kadar, Csik II, Moga, Zotincă."

TIMIŞOARA, TIMIŞOARA!!

Splendid spectacolul oferit de cele trei galerii prezente la meci. Cea a lui Dinamo, sosită la Reşiţa încă de la ora 6, şi-a început repertoriul în centrul oraşului. A fost însă repede "liniştită" de câţiva poliţişti, fanii lui Lupu fiind ameninţaţi că vor fi daţi pe mâna... gardienilor publici!!

Fan Club "Rosso - Neri", la tribuna a doua, s-au prezentat cu noi steaguri şi efecte sonore, dar şi cu deja clasicul "îndemn funerar" către Dinamo!

Superexpresul Timişoara - Reşiţa (3 ore pentru 98 de kilometri!) a sosit la ora 10.50, aşa că galeria reşiţeană scanda, de prin minutul 5, TIMIŞOARA, TIMIŞOARA!, la apariţia unei fracţiuni a lui "Comando Poli" care s-a postat lângă gardul tribunei a doua.

Mateo aproape de... Cantona

Urât gestul lui Dorin Mateuţ, la finalul partidei, care a ripostat identic la înjurăturile şi scuipăturile unui spectator huligan. Chiar dacă, din staff-ul lui Dinamo, am fost asiguraţi că Mateo suportă orice în afară înjurăturilor de mamă, el nu trebuie să-l ia exemplu pe... Cantona.

CELELALTE REZULTATE DIN 16-IMILE CUPEI

Petrolul Ploieşti - "U" Cluj 4-1, FC Braşov - Farul Constanţa 0-1, Sportul Muncitoresc Vaslui (B) - FC Argeş 1-3, Gaz Metan Mediaş (A) - Ceahlăul Piatra Neamţ 4-3, Petrolistul Boldeşti (B) - Steaua 0-3, Dunărea Călăraşi (A) - FC Naţional 1-3, Gloria Iris Cornesti (B) - Gloria Bistriţa 0-1, Armătura Zalău (B) - Univ. Craiova 5-3 (după lovituri de departajare), Tractorul Braşov (A) - Inter Sibiu 1-2, Petrolul Stoina (B) - AS Bacău 6-5 (după lovituri de departajare), Foresta Fălticeni (A) - Rapid Bucureşti 6-4 (după lovituri de departajare), ASA Tg. Mureş (A) - Politehnica Iaşi 2-0, Petrolul Drăgăşani (B) - Oţelul Galaţi 1-3.

ECHIPA FOTBAL VEST LA JUMĂTATEA CAMPIONATULUI

Iată că a sosit momentul să răsfoim "catalogul" jucătorilor care activează în Divizia A, în raza de acţiune cuprinsă de publicaţia noastră. După ce v-am prezentat săptămânal echipele rundelor respective, astăzi dăm publicităţii cel mai bun "11" în viziunea cronicarilor noştri, ca urmare a mediilor realizate de jucătorii echipelor U.T.A., C.S.M. Reşiţa, C.F.R. Timişoara şi Gloria Reşiţa. Deşi poartă în ele o doză de subiectivism (mai ales că unele meciuri au fost prezentate sub forma unor minicronici... subiective) considerăm această clasare ca un punct de plecare pentru discuţiile din abia începuta vacanţă fotbalistică. Au fost luaţi în calcul jucătorii care au avut cel puţin 12 partide notate din cele 17 ale turului campionatului. Se observă că arădenii şi-au luat partea leului, ca o rezultantă a faptului că se găsesc pe cea mai bună poziţie a clasamentului dintre cele patru echipe aflate sub "lupă". Şi încă o remarcă: cronicarii partidelor de la Timişoara par a fi cei mai exiganţi... Să mai spunem că deşi au jucat pe mai multe posturi, unii dintre jucători au intrat în "top" în cadrul postului pe care au evoluat de cele mai multe ori. Am alcătuit şi un top al antrenorilor, la baza acestuia stând media rezultată din cele mai bune 11... medii realizate de jucătorii echipei antrenate de respectivul tehnician. Ca recompensă pentru realizările din acest tur, cei 12 aleşi vor primi un tricou - simbol "Fotbal Vest", care să le reamintească peste timp de isprava lor din acest tur de campionat.

portar
BOŞCA 6,53
BOLDOR 6,46
SINESCU 6,43

libero
STUPAR..... 6,55
ARTIMON 6,09
E. ŞERBAN... 6,05

f. dreapta
BĂLEAN 6,38
LINGURAR ... 6,16
DIACONESCU 6,00

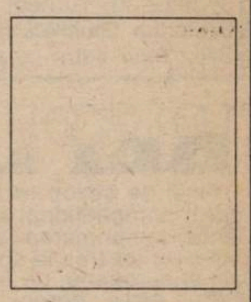

f. stânga
GANEA 6,33
CIOCOI 6,09
FLORESCU ... 6,92

stoper
LUCACI 6,53
DRONCA 6,40
IBRIC 6,06

m. central
G. RADU 6,50
CHIŞ 6,26
BALEA 6,00

m. dreapta
CIUCUR 6,34
STOICAN 6,31
DECUSEARĂ 6,04

m. stânga
BELOIA 6,53
MARINESCU . 6,09
GLIGOROVICI 6,03

m. coordonator
MĂNĂILĂ 6,43
DINCĂ 6,43
DOANĂ 6,06

vârf dreapta
N. MITU 6,62
F. MARCU 6,32
SZIJJ 6,17

vârf stânga
PUŞCAŞ 6,26
D. MITU 6,09
FOALE 6,03

antrenor
I. IONESCU .. 6,37
V. ROŞCA 6,14
M. CHIVU 6,13

OPTIMILE CUPEI

Optimile de finală se vor desfăşura după următorul program (miercuri, 20 decembrie, ora 11):

Piteşti: ***Steaua - Petrolul Stoina***
Braşov: ***FC Naţional - ASA Tg. Mureş***
Dej: ***Gloria Bistriţa - Armătura Zalău***
Târgovişte: ***FC Argeş - Danubiana Bucureşti***
Braşov: ***Dinamo Bucureşti - Gaz Metan Mediaş***
Bucureşti: ***Farul - Oţelul Galaţi***
Brăila: ***Petrolul - Foresta Fălticeni***
Târgu Mureş: ***Sportul Studenţesc - Inter Sibiu***

CENTRUL COMERCIAL
S. C. OPTICA S. A.
TIMIŞOARA
CALEA BUZIAŞULUI NR. 11 A
Tel. (40) 56-18.51.00 int. 298, 18.26.60; 18.44.80
Fax: (40) 56-19.09.65; 18.32.68
PESTE 50 DE FIRME
VĂ AŞTEAPTĂ
CU O GAMĂ LARGĂ DE PRODUSE LA CELE MAI SCĂZUTE PREŢURI
PROGRAMUL DE FUNCŢIONARE
LUNI - VINERI: 9⁰⁰ - 19⁰⁰
SÂMBĂTĂ: 9⁰⁰ - 13⁰⁰

Nu-i vestiaru' seif de bancă

Dinamo a aplicat tactica Metalului

După cum probabil știți, Dinamo a fost prima echipă din liga I, care a fost învinsă într-o finală a Cupei României de o componentă a diviziei secunde. Era în 1954, când Metalul Reșița câștiga cu 2-0, în următoarea alcătuire: *Zarici-Chirilă,Potocianu-Munteanu, Teodorescu, Apro-Jojarth, Mioc, Urcan, Iovan (Vida), Szeles.* Antrenori: *Mihai Zsizsik* și *Emil Cosma.* Sâmbătă, în tribunele "Văii Domanului", erau prezenți și câțiva dintre componenții echipei Metalul '54! Aproape de urechea vigilentă a unui agent al nostru, antrenorul secund Emil Cosma povestea despre tracul de atunci al reșițenilor înaintea confruntării cu Călinoiu, frații Băcuț, Ozon, Ene, Suru... Dar portarul Zarici, zis și "Hat", a apărat senzațional în prima jumătate de oră, pentru ca apoi reșitenii să înscrie de două ori pe contraatac! De această dată însă cei care s-au cantonat în fața propriei porți au fost dinamoviștii și după... jumătate de oră "hăț", gol pe contraatac și calificarea mai departe.

Neață, de pe ogor pe lista marcatorilor contra lui Poli...

Ambiții mari în comuna Popești-Leordeni pentru acest meci de Cupă cu Poli, întreaga suflare fiind și mai aproape de echipă. Prima de joc pentru cei de la Danubiana a fost de 300.000 lei de căciulă, față de 100.000 lei pentru victoria acasă în meciurile de campionat, respectiv 150.000-200.000 pentru victoriile din deplasare. La 2-0, galeria gazdă compusese două scandări, și anume" *Am bătut Timișoara/Vom bate și pe Steaua"*, respectiv *"După Timișoara/Batem toată țara"*.

10 dintre cei 15 jurnaliști prezenți la fața locului au nimerit cu mare greutate stadionul, situat la 6-7 kilometri în afara Bucureștiului, în comuna Popești-Leordeni. Nici chiar gruparea alb-violetă nu știa unde va juca! Noroc însă cu șoferul autocarului închiriat, care cunoștea destul de bine traseul.

Oamenii de ordine de pe stadion n-au mai văzut probabil în viața lor ziariști la meciurile Danubianei, uitându-se ca la felul 3 la legitimațiile APS. După intrarea redactorului nostru, urmat de un cameraman de la PRO TV, cei de la poartă își dădeau cu părerea, citățm: *"Cred că au venit ceva parlamentari"*. Ba nu, a venit...Poli! În consecință, și prețul biletului a fost un record pentru Danubiana, 2.500 lei, în aceasta intând și programul de meci, în format mic, 4 pagini, tratând tragerea la sorți a preliminariilor, și amintind lotul Danubianei și poziția lui Poli în clasamentul D.N., alături de rezultatele recente ale violeților.

In fine, după meci, organizatorul de competiții al gazdelor, Gheorghe Ratcu, fost fotbalist la S.N. Oltenița, i-a declerat trimisului nostru special că incisivul vârf Neață, remarcat dealtfel de toată presa, care a fost adus de la o echipă sătească din Teleorman, *"până acum 6 luni lucra pe ogor, iar după-amiaza juca fotbal"*. Să mai spunem că jucătorul de 25 de ani gen Klinsmann a fost sâmbătă peste cei 11 poliști de pe locul 10 din D.N....

Ce mică-i lumea

La meciul CFR - Sportul, pe lista de rezerve a bucureștenilor au figurat Eugen Cristian Preda (22 de ani - portar) și Lucian Ioan Mezei (20 de ani). Și ce-i cu asta, veți spune. Nimic, doar că Preda a fost, până nu de mult legitimat la ... CFR Timișoara, iar Mezei, originar din Lugoj, a ajuns la Sportul după ce a evoluat la ... Olimpia Satu Mare. Încurcate mai sunt căile fotbalului (pentru unii)!!

Cazul Pușcaș din nou pe tapet

Se știe că Dinamo a rămas restantă cu plata a 20.000 de dolari CSMR-ului, pentru Cristi Puscas. Bazându-se pe o chitanță de mână scrisă de fostul președinte Adi Cuzmanovici, Cornel Dinu and co n-au catadicsit să achite această ultimă tranșă, Reșița rămânând, aparent, cu buzele umflate. Dar conducerea din Valea Domanului a recurs la o serie de intervenții, ele culminând cu o acționare în judecată la Tribunalul Reșița. Tribunal care, prin sentința civilă nr. 1019/7.11.1995, somează clubul Dinamo să achite datoria de *19.555 dolari pentru transferul lui Cristi Puscas, dobânda de 8.918 dolari și 60.787.500 lei penalități pentru întârzierea plății!* Sentința a fost transmisă la FRF, cu adresa CSMR nr. 189/ 7.12.1995, și clubului Dinamo. Vă dați seama cât au pândit agenții o confruntare pe viu, sâmbătă la Reșița , între Cornel Dinu și Ilie Pătruică ... Degeaba! Procurorul a ocolit abil orice întâlniri, iar nea Ilie n-a "forțat" o confruntare directă ...

AGENTURA

URECHEA CIULITĂ

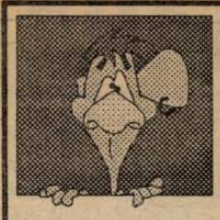

VALI EPURAN, în timpul meciului Poli - Inter Sibiu: *"Astăzi, cu George Ionescu la centru, i-am fi bătut și pe Ajax Amsterdam"*

DAN CRIȘAN, după tragerea la sorți pentru preliminariile Campionatului Mondial 1998: *"Nici dacă făceam tragerea la sorți la Cafeneaua fotbalistică nu ar fi ieșit mai bine pentru echipa României"*

MIKI JUNEA către Dănuț Lața și Ionuț Popa, în momentul când cei doi s-au întâlnit la lansarea cărții dlui prof. Jackie Ionescu: *"Mai lipsește dintre voi Petre Magdin ca să vă întâlniți toate personalitățile de la Pesac"*

DĂNUȚ LAȚA, în replică: *"Să știi că de la Pesac spre vest s-a întins Imperiul Austro-ungar"*

MIRCEA CHIVU, după meciul de cupă CSMR - Dinamo: *"Mulțumesc din suflet galeriei reșițene și celei ... timișorene pentru modul entuziasmat în care ne-au încurajat în acest meci"*

MIMO GIUCHICI, exasperat de cumulul de funcții ale lui Lone Nedelcu: *"Numai Ceaușescu și Nedelcu au avut atâtea funcții"*, la care LONE a răspuns: *"Da, dar eu sunt în viață"* (Nota Bugs Bunny: pe lângă cele știute, Lone ne-a mai dezvăluit o funcție: cea de membru al PDSR Buzău!)

ADRIAN "CHISI" CHISĂLIȚĂ, privind către micul grup care încuraja echipa Sportul în meciul cu CFR-ul: *"Galeria lu' Sportu' n-a venit să vadă meciu'. A venit la ... Comtim"*

BUGS BUNNY

CAMERA ASCUNSĂ A LUI FOTOFUCHS

DORINEL MUNTEANU, UN OM CU BANI, ȘI ILIE PĂTRUICĂ, UN OM CARE... FACE BANI

În perioada 21-22 decembrie va avea loc

Turneul internațional de fotbal GENERAL SERVICE 95

Participă echipele de juniori II (17 ani) și cadeți (15 ani) ale cluburilor Steaua București, Dinamo București, Rapid București, Partizan Belgrad, Steaua Roșie Belgrad, Vojvodina Novi Sad, Elöre Bekescsaba, FC Srbianka Giuchici. Meciurile vor avea loc în Sala Olimpia între orele 8,15-22,00. Turneul este organizat de FC Srbianka Giuchici și SC General Service SRL, fiind dotat cu numeroase premii.

Cupa presei "Adevărul" Arad

În organizarea cotidianului "Adevărul" din Arad a avut loc prima ediție a Cupei presei (și) în municipiul de pe Mureș. Jocurile s-au desfășurat în sala "Victoria", fiind angrenate șase echipe împărțite în două grupe: "Adevărul", "Alfa Magazin", TV Arad, TV "Intersat" Arad, Radio PRO FM și "Știrea".

Cupa a fost câștigată de echipa *TV Intersat Arad,* urmată de Adevărul, Știrea și Alfa Magazin.

Premiile au fost de 300.000; 250.000 și 200.000 de lei pentru primele 3 clasate.

REPLAY

Final de sezon extrem de agitat în calendarul competițional intern și nu numai. Pe lângă comprimarea sezonului pe plan național s-au tot tras la sorți campionatele mondiale și europene, pe care însă nu le vom discuta aici, norocul "mondialelor" fiind compensat de revenirea cu picioarele pe pământ pentru "europene". Noi vom rămâne în spațiul carpatin, unde sunt foarte multe de pus la punct. Și chiar dacă unii au impresia că totul merge ca pe roate, să-l citățm pe faimosul antrenor sârb Miljan Miljanici, o personalitate a lumii fotbalului care nu mai trebuie prezentată. Referindu-se la starea fotbalului românesc, cunoscutul tehnician spunea recent: *"Dacă nu veți acorda mare atenție celor mici - jucători și echipe - fiindcă ăsta este problema, veți pierde."* Și ar fi păcat! Poate acum cine are urechi va auzi o povață din partea reprezentantului unei școli de fotbal care are peste 2.000 de jucători în străinătate și, în ultimii 10 ani, 59 de antrenori care au pregătit 43 de echipe naționale! Cred că o colaborare mai strânsă a federației române cu cea din Iugoslavia nu ar fi decât în beneficiul fotbalului românesc.

Pe la noi, potlogăriile continuă. Cel mai mediatizat a fost cazul Târțău, în care, practic, toată lumea a greșit: jucătorul, U.T.A., Steaua și Rapidul. Dacă greșelile primilor sunt de natură regulamentară sau morală, Rapidul a înțeles să-l pedepsească pe Târțău într-un mod de-a dreptul bizar, ca să nu-i spunem cretin. Introdus titular în meciul cu Brașovul, Târțău a fost schimbat după numai trei minute de joc de către antrenorul Mircea Rădulescu, "la insistențele galeriei", după cum se spune prin cronicile partidei respective. Până nu demult aveam un oarecare respect pentru antrenorul Mircea Rădulescu, rezultatele sale la națională sau Craiova arătându-ne un om echilibrat, bine pregătit. Văzând probabil că nu-i loc pentru oameni de acest fel, Rădulescu a schimbat macazul, devenind, ceea ce noi denumim cu dispreț, "un Mitică". Numai astfel se poate explica gestul său vizavi de Târțău, continuat după meciul respectiv cu aplaudarea galeriei, cea care, zice-se, i-ar fi impus schimbarea "rebelului". Am mai scris de nenumărate ori: Rapidul nu va putea ajunge niciodată un club de performanță, tocmai pentru aceste "miticisme" fără de care Rapidul n-ar mai fi Rapid. În fond, este treaba fiecărui club să se organizeze cum știe. Noi însă avem o singură întrebare pentru Mircea Rădulescu: ce ar fi făcut sus-numitul dacă galeria Rapidului i-ar fi cerut să divorțeze? Aud?

Deci ce se mai întâmplă prin fotbalul românesc? Păi, în primul rând, se minte. Pardon, să zicem că se dezinformează. Și cine face acest lucru? Tocmai cei care ar trebui să fie modele de corectitudine și competență. În primul rând, Ion Alexandrescu, șeful secției de fotbal al celui mai tare club de fotbal din țară, Steaua București, din gura căruia aflăm, mai întâi cu surprindere, mai apoi cu stupoare, cum că *"Ministerul Apărării Naționale nu dă nici un ban clubului Steaua"*, o declarație care ne pune în dilemă: să râdem sau să plângem? Probabil dl. Alexandrescu se face că nu știe că gruparea la care a activat decenii întregi se numește "Clubul Sportiv al Armatei Steaua" și că, indiferent de coltul de țară în care activează, cadrelor militare li se trag bani din salar tocmai pentru diferite activități, mai ales sportive, situație în fața căreia nici un ofiter nu poate zice nici pis, pentru că în armată ordinele nu se discută. Dar oare deplasările, mâncatul la popotă în orașele unde au meci nu tot bani înseamnă, bani de care alta cluburi nu pot beneficia? Și încă ceva: dacă un locotenent timișorean ține cu Poli, și nu cu Steaua, banii lui vor merge tot la Steaua, nicidecum la Poli. Și atunci cum rămâne cu dezinformarea, dle. Alexandrescu?

Întotdeauna am avut înțelegere față de colegii cărora le apăreau greșeli de corectură în texte, din păcate o situație care reprezintă un fel de "cancer" al presei de la noi. Însă atunci când greșeala este de documentare, este ceva mai greu să treci cu vederea. Așa a făcut Gheorghe Nertea după meciul Poli - Inter. În "Gazeta" de joi, dumnealui ne anunță cum că penaltyul din minutul 60 a fost transformat de Vlaicu și nu de Băban, așa cum s-a întâmplat de fapt. Și asta atât în caseta tehnică a meciului, cât și în comentariul aferent partidei. Vineri, revenind cu amănunte despre întâlnire, Nertea o ține una și bună, tot cu Vlaicu autor al golului din lovitura de la 11 m. Ei, veți spune, omul și-a făcut mea culpa în ziarul de sâmbătă, ce mai vreți și voi! Așa este, numai că această corectare s-a făcut în urma unui telefon dat la redacția Gazetei tocmai de la... Timișoara. Altfel, rămânea Băban cu un gol mai puțin în clasamentul golgeterilor. Și tot un "gazetar", Constantin Alexe, ne informează sâmbătă despre situația fotbalului din Ungaria. Zice 'mnealui: *"Fotbalul din Ungaria este la pământ. Joacă acolo cine vrea și cine nu vrea, jucători de la Satu Mare, Oradea, Arad, Baia Mare, despre care nici nu am auzit. Așa e! Echipa Ungariei e o umbră a formației lui Puskas."* Atotștiutorul Costică se lansează în niște afirmații fără a cunoaște situația despre care scrie. În plus o prezintă și tendențios. După ce se leagă de campionatul intern, unde joacă "cine vrea și cine nu vrea", o dă pe echipa națională. Vezi Doamne, cu rezultatele naționalei noastre în spate îi dă mâna. Numai că nu știu ce legătură au băieții de la Satu Mare, Arad, Oradea s.a.m.d. cu naționala Ungariei, dacă tot vorbim de fotbalul intern, care e la pământ, vorba lui Costică. Numai că lucrurile nu stau chiar așa cum le zugrăvește Alexe, în necunoștință de cauză, poate dintr-un exagerat spirit patriotic (vrea să cred că nu este vorba de naționalism). Și pentru a nu mai vorbi aiureli l-aș invita pe sexagenarul cronicar să citească documentarul realizat de Misu Comșulea din pagina 3 a acestui ziar, documentar din care se poate convinge cam care este diferența actuală dintre echipele de club din România și cele din Ungaria pe care 'mnealui le' vede la pământ.Oare ale noastre pe unde or fi? Să-i amintim că Dinamo și Craiova n-au trecut în acest an de turul preliminar al Cupei U.E.F.A.? Știe, cu siguranță, dar se face că plouă.Iar de restul, nu mai vorbim. Pentru că a confunda Steaua cu nivelul echipelor de club din țară este o mare greșeală, pe care nu o mai face nici un copil de grădiniță.

Cazul Jean Marc Bosman (relatat pe larg în Fotbal Vest nr. 37/26 septembrie 1995) tinde să devină evenimentul numărul unu în anul fotbalistic care stă să se încheie. Deocamdată noile reguli de transferare a jucătorilor ar intra în discuție doar pentru țările Comunității Europene, numai că U.E.F.A. are 47 naționale sub protecție, iar F.I.F.A. vreo 190. Cert este că, în cazul dezvoltării sistemului "Bosman", vor avea de pierdut mai ales cluburile mici, dar și jucătorii care, cu siguranță, nu vor mai avea oferte atât de tentante (ca sume, bineînțeles) ca și până acum. Să mai avem puțintică răbdare...

FAX

REPLAY

Colțul microbistului... comod

Marți, 19 decembrie

12,oo - Campionatul italian - DSF, înregistrare

12,30 și 18,30 - Eurogoluri - Eurosport

16,00 - Juventus - Inter (camp. italian) - DSF, înregistrare

17,10 - Hattrick internațional - DSF

Miercuri, 20 decembrie

11,00 - Juventus - Inter - DSF, înregistrare

18,30 - Botafogo - Santos (finala campionatului brazilian) - Eurosport, înregistrare

21,30 - Campionatul spaniol - DSF, direct.

Joi, 21 decembrie

10,30 și 0,00 - Fotbal mondial - DSF

Sâmbătă, 23 decembrie

13,00 - Fotbal mondial - DSF

15,30 - Fiorentina - Milan, PRO TV, direct

20,00 - Retrospectivă Bundesliga - DSF

21,00 - Campionatul italian - DSF, înregistrare

23,00 - Sampdoria - Napoli - PRO TV, înr.

Duminică, 24 decembrie

13,30 - Retrospectivă Bundesliga - DSF

14,30 - Preliminariile J. O. (selecționate de tineret) - DSF

Luni, 25 decembrie

11,00 - Retrospectivă Bundesliga - DSF

13,00 - Fotbal mondial - DSF

ITALIA
VIOLA A UN PUNTO DI MILAN

În etapa a 14-a s-au înscris 28 de goluri (15 gazdele și 13 oaspeții), s-au înregistrat 4 victorii ale gazdelor, 2 rezultate de egalitate și 3 victorii ale echipelor vizitatoare. Au fost dictate 3 lovituri de pedeapsă (toate transformate) și 4 eliminări.

Derby-ul acestei etape s-a disputat pe "Stadio delle Alpi" unde s-au întâlnit cele două echipe care nu au retrogradat niciodată din prima divizie: **Juventus - Inter 1-0.** Au asistat 44.040 de spectatori pentru un "incasso" de 1.171.003. 600 lire. Cele două echipe s-au aflat față în față în campionat pentru a 64-a oară, bilanțul fiind de 45 victorii Juve, 11 egalități și 8 victorii Inter. În prima repriză Juventus și-a dominat net adversara având numeroase ocazii de a înscrie, printre care și o bară a lui Deschamps, golul din minutul 29 venind ca o consecință logică a atcurilor torineze: Toricelli centrează în careu, Bergomi și Paganin ezită să intervină iar *Vialli* înscrie din plonjon, cu capul. La reluare, Inter echilibrează jocul dar nu reușește să-și creeze mari ocazii de gol, și astfel Juve obține o meritată victorie la capătul unui joc în care a fost superioară echipei milaneze. Arbitrul Ceccarini din Livorno a condus echipele: **Juventus:** *Peruzzi; Porrini, Torricelli, Sousa (90, Pessotto), Carrera, Tacchinardi,Di Livio, Deschamps, Vialli, Jugovic (84, Conte), Ravanelli (86, Padovano);* **Inter:** *Pagliuca; Bergomi (63, B. Carbone), R. Carlos, Berti (63, Pistone), Festa, M. Paganin, Zanetti, Ince, Ganz, Fresi, Branca (72, Fontolan).*

La Bergamo, **Atalanta - Fiorentina 1-3:** *Morfeo (66) - Baiano (38), Batistuta (59 și 72).* Cu un Batistuta dezlănțuit Fiorentina obține a 3-a victorie consecutivă în campionat, apropiindu-se la un singur punct de Milan, lidera campionatului, pe care o va înfrunta sâmbătă pe "Artemio Franchi". Echipa toscană nu a mai câștigat la Bergamo din mai 1989, scorul atunci fiind de 1-0 pentru "viola", victoria de astăzi fiind prima a lui Ranieri în fața lui Mondonico. În prima repriză, după ce arbitrul Farina a anulat un gol al lui Tovalieri pentru o incertă poziție de ofsaid, Batistuta profită de o neânțelegere a apărătorilor echipei gazdă, pătrunde în careu și îl servește pe Baiano, singur în fața porții, care deschide scorul. La reluare Rui Costa îl lansează pe Batistuta cu o pasă lungă, acesta pătrunde printre apărătorii gazdă și înscrie printr-un șut plasat pe lângă portarul Ferron. Morfeo dă suporterilor iluzia unei reveniri a echipei sale atunci când reduce din diferență cu o minge lobată peste portarul Toldo, însă același Batistuta este cel care înscrie pe contraatac, stabilind scorul final.

Bari - Parma 1-1: *Protti (45 - penalty) - Melli (88).* Pugliezii s-au aflat foarte aproape de a reuși prima victorie în "Serie A" în fața echipei emiliane, în celelalte întâlniri pe "San Nicola" înregistrându-se două egalități și o victorie pentru Parma. Oaspeții au început mai bine, având și o bară prin Asprilla, după care gazdele au revenit, și după ce Buffon s-a opus în fața lui Ingesson, Protti a fost faultat în careu de Cannavaro, penalty-ul fiind transformat cu siguranță de acelasi jucător. În repriza secundă Parma atacă mai mult și reușește să egaleze cu 2 minute înainte de final, când portarul Fontana ieșe neinspirat la o centrare, Srtoichkov (care l-a înlocuit pe Zola în minutul 67) câștigă duelul aerian cu un apărător pugliez, mingea ajungând la Melli care din careul mic nu poate greși tinta. În minutul 83, Asprilla protestează în fața tușerului pentru o decizie a acestuia, centralul Pairetto îi acordă galben, Asprilla continuă protestele, de data aceasta în fața lui Pairetto care îl elimină din joc.

Avalanșă de goluri pe "Olimpico" unde, în fața a circa 45.000 de spectatori, **Lazio - Sampdoria 6-3:** *Signori (18 și 40 - penalty), Boksic (45), Winter (57), Casiraghi (66), Fuser (70) - Mihajlovic (38), Chiesa (65 și 76 - penalty).* Echipa romană revine spectaculos după o serie de 3 înfrângeri, în timp ce la Sampdoria reintrarea lui Mancini după o suspendare de 4 etape (în care Sampdoria a obținut 3 victorii) a coincis cu o înfrângere la scor de tenis. Signori a revenit pe lista marcatorilor după o absență de 6 etape, în timp ce golurile lui Chiesa (7 în ultimele 3 jocuri de campionat) au fost inutile.

Pe "Giuseppe Meazza", deziluzie pentru cei 43.000 de spectatori: **Milan - Torino 1-1:** *Boban (11) - Rizzitelli (5 - penalty).* După doar cinci minute de la începerea jocului Albertini îl faultează în careu pe Karic și Rizzitelli transformă penalty-ul acordat. Reacția liderului este promptă și la un corner executat de Roberto Baggio, Boban se înalță deasupra apărătorilor adverși și înscrie spectaculos cu capul. În continuare Milan domină cu autoritate, are numeroase ocazii de gol însă Desailly, Weah, care îl obligă pe Cravero să respingă de pe linia portii, Baggio și ceilalți atacanți milanezi nu reusesc să modifice rezultatul. Torino s-a apărat eroic, Caniato apărând foarte bine, și nu a cedat, deși în minutul 85 Bacci a fost eliminat pentru două cartonașe galbene.

Pe "San Paolo", în derby-ul Sudului, **Napoli - Roma 0-2:** *Thern (12), Del Vecchio (70).* După un început foarte bun de campionat, echipa lui Boskov a început să se stingă, ea nemaicâștigând din etapa a 7-a. Victoria echipei romane a fost adusă de două șuturi de la distanță ale lui Thern și Del Vecchio (acesta din urmă la doar două minute după ce a fost introdus în teren în locul lui Moriero), și soseste după 7 ani, ultimul succes al echipei romane pe "San Paolo" datând din martie 1988, scor 1-0. Protagonist al acestui joc a fost ex-Interistul Del Vecchio, care după ce a primit galben pentru exultanta de după golul pe care l-a înscris, în minutul 78 a comis un hent în careul advers, pentru care a primit al doilea galben și a fost eliminat.

Piacenza - Cremonese 2-1: *Caccia (19), Piovani (45) - Tentoni (89).* Victorie meritată a gazdelor care au avut mai multe ocazii de gol, având și o bară prin Turrini. Oaspeții nu au repetat evoluția excelentă din etapa trecută, ei terminând jocul în 10 jucători, Verdelli (89) fiind eliminat de pe teren.

Udinese - Padova 3-1: *Bierhoff (3), Ametrano (72), Poggi (85) - Vlaovic (45).* Un alt autentic baraj pentru permanență în Serie A a fost câștigat de gazde, însă Padova și-a vândut scump pielea, pe un teren greu, îmbibat de apă. Au asistat circa 13.000 de spectatori.

Vicenza - Cagliari 0-1: *Oliveira (60).* După 830 de zile, mai exact de la 12 septembrie 1993 (1-5 cu Bari în Serie B) Vicenza părăsește terenul propriu învinsă! Mai mult, este pentru prima oară din 15 ianuarie 1995 (0-0 cu Chievo) când gazdele nu reușesc să înscrie pe teren propriu! Vicenza a avut numeroase ocazii de gol însă Otero (transversală), Montero și Murgita nu au reușit să concretizeze, în timp ce Cagliari (la a 4-a victorie în ultimele 5 jocuri) a punctat decisiv într-o actiune de contraatac a lui Oliveira.

Etapa viitoare (sâmbătă, 23 decembrie): Cremonese - Torino; Fiorentina - Milan; Inter - Cagliari; Juventus - Roma; Lazio - Atalanta; Padova - Piacenza; Parma - Vicenza; Sampdoria - Napoli; Udinese - Bari.

Golgeteri:
10 goluri - Batistuta (Fiorentina), Protti (Bari)
9 goluri - Bierhoff (Udinese), Caccia (Piacenza)
8 goluri - Vialli (Juventus)
7 goluri - Signori (Lazio), Chiesa (Sampdoria), Zola (Parma)

CALCIO Serie A

1. MILAN	14	8	5	1	21-10	29	+8
2. FIORENTINA	14	9	1	4	24-14	28	+7
3. PARMA	14	7	6	1	21-13	27	+6
4. JUVENTUS	14	7	3	4	22-13	24	+3
5. LAZIO	14	6	4	4	25-16	22	+1
6. ATALANTA	14	6	4	4	18-18	22	-2
7. ROMA	14	5	6	3	16-11	21	0
8. SAMPDORIA	14	5	5	4	22-19	20	-1
9. CAGLIARI	14	6	2	6	13-15	20	-1
10. NAPOLI	14	4	7	3	12-12	19	-2
11. UDINESE	14	5	4	5	15-16	19	-2
12. INTER	14	4	6	4	15-11	18	-3
13. VICENZA	14	4	5	5	12-13	17	-4
14. PIACENZA	14	4	3	7	16-28	15	-6
15. TORINO	14	3	5	6	13-22	14	-7
16. CREMONESE	14	2	3	9	17-23	9	-9
17. BARI	14	2	3	9	18-34	9	-12
18. PADOVA	14	2	2	10	13-25	8	-13

Pagină realizată de HORIA CIULEA

Gianluigi continuă tradiția familiei Buffon

Au trecut deja 5 etape de când Gianluigi Buffon a debutat în poarta Parmei contra lui Milan (scor 0-0). De atunci, tânărul de 17 ani și 11 luni a fost învins doar de 4 ori de faimoasele atacuri din Peninsulă. Explicația talentului noii descoperiri a lui Scala este și una genetică. Mama sa a deținut timp de 17 ani recordul Italiei la aruncarea discului, iar tatăl său a fost atlet, aruncător de greutate, iar surorile sale au fost jucătoare de volei de prima mână. Cel mai cunoscut a fost unchiul lui Gianluigi, fostul portar al naționalei de fotbal a Italiei, Lorenzo Buffon, care a debutat în națională în 1961, contra Franței, pe Stade de Colombes, în fata a 60.000 spectatori. În același an a suferit o gravă accidentare, fiind scos pe brate în timpul meciului Italia - Anglia de la Roma, după o coliziune cu englezul Johnny Haynes. Deocamdată nepotul său profită cu curaj și talent de accidentarea titularului parmegian Luca Bucci...

NOVITA'

Italienii se apără de... Bosman

Se pare că noile reglementări privind transferarea jucătorilor profesionisti nu-i va afecta prea mult pe italieni. Ei deja s-au pus pe treabă, formând o comisie pentru găsirea soluțiilor "crizei". Dintre mințile luminate au fost alese Antonio Matarrese, președintele Federcalcio, Primo Nebiolo, mulți ani președinte al federației internationale de atletism, Gianni Rivera (cine o mai fi și ăsta!?!?) și Luca Di Montezemolo, președintele comitetului de organizare al C.M. 1990 și actualmente unul dintre principalii oameni ai scuderiei Ferrari. Cei amintiți și-au propus doar trei aspecte ale problemei: 1. apărarea tinerilor jucători din echipele mici; 2. cluburile de la care pleacă jucătorii al căror contract expiră să aibă totuși dreptul la o indemnizație de transfer; 3. posibilitatea ca din sezonul 1996-97, pe lângă cei trei jucători străini din teren, fiecare echipă să aibă dreptul unui străin pe banca de rezerve, actiune motivată de faptul că și-așa, deja cei mai buni jucători din lume se află sub contract cu cluburile italiene.

Sponsori ai viitoarelor vedete

A devenit o modă ca mari jucători (sau fosti jucători) să "sponsorizeze" aducerea la clubürile italiene a celor mai buni jucători sudamericani. Astfel Alemao, fostul jucător de la Napoli, îl are sub aripă pe brazilianul Donizetti, Omar Sivori, fosta vedetă argentiniană a lui Juventus îi "ține" pe brazilianul Cafu și argentinianul Crespo, Cruz îl susține pe brazilianul Kleber, Batistuta pe Ortega (River Plate), Balbo pe Gallardo (tot de la River) iar interistul Carlos pe tinerii Leandro (Porto Alegre) și Amaral (Palmeiras).

Schimb în trei

Juventus este tentată de Roberto Carlos (Inter) care ar putea rezolva situația de pe partea stângă. Luciano Moggi, unul dintre capii lui Juve, l-a propus celor de la Inter pe Nicola Amoruso (21 de ani, în co-proprietate Sampdoria - Padova) pentru care campionii ar plăti vreo 7 miliarde lire. Alte posibile sosiri în peninsulă: Basler (Inter), Guerrero (Lazio), Emerson (Roma), Davids (Lazio), Litmanen (Inter), Raul (Fiorentina). ■

L'EROE DELLA DOMENICA
GABRIEL BATISTUTA

- născut la 1 februarie 1969
- evoluează la Fiorentina de la începutul sezonului 1991-92, echipă pentru care a înscris 65 de goluri în 105 jocuri disputate în "serie A", iar în sezonul 1993-94 în "serie B" a înscris 16 goluri în 26 de partide.
- după un început de campionat mai dificil, în primele 7 jocuri înscriind un singur gol, în următoarele 7 jocuri a marcat 9 goluri, ducându-și echipa pe locul 2 în clasamant, la un singur punct de liderul Milan.

SERIE B

Cesena - Foggia 1-0. Bizzari (80); *Chievo - Venezia 0-0; Cosenza - Brescia 3-2.* Alessio (20), Lucarelli (45), Marulla (51) - Paschetta (autogol - 61), Saurini (64). Degringolada echipei lui Lucescu continuă, aceasta înregistrând a treia bătaie consecutivă, în timp ce echipa calabreză se află la al 11-lea meci fără înfrângere; *Genoa - Ancona 2-1* : Montella (60 - penalty, și 79) - Artistico (85). Prin "doppieta" lui Montella, lider în clasamentul golgeterilor cu 13 goluri, Genoa revine singură în fruntea clasamentului; *Lucchese - Bologna 2-1* :Bettarini (22), Brambati (53) - Cornacchini (33); *Palermo - Verona 2-1* : Scarafoni (15 - penalty), Ciardiello (54) - Manetti (29 penalty). Confruntare traditională în "Serie B", aceasta fiind a 22-a între cele două echipe, în Sicilia, în acest esalon (15 victorii Palermo 6 egaluri 1 victorie Verona în 1974). 30.000 de spectatori au asistat pe "La Favorita" la un meci dramatic, gazdele terminând jocul în 9 oameni, fiind eliminati Vasari (48) și Caterino (85): *Perugia - Avellino 2-1*: Atzori (5) - Negri (90) - Tosto (15); *Pescara - Reggina 2-0* : Di Giannatale (10), Carnevale (77). Obținând a 4-a victorie în ultimele 5 jocuri, Pescara a ajuns pe locul 2 în clasament; *Pistoiese - Salernitana 1-1*: Biagioni (79 - penalty) - Facci (59); *Reggiana - Andria 0-0.*

Etapa viitoare (sâmbătă 23 decembrie): Ancona - Reggiana; Avellino - Cosenza; Bologna - Palermo; Brescia - Chievo; Andria - Pescara; Foggia - Genoa; Reggina - Pistoiese; Salernitana - Cesena; Venezia - Perugia: Verona - Lucchese.

CALCIO Serie B

1. GENOA	16	8	4	4	30-20	28	+1
2. PESCARA	16	8	3	5	22-22	27	0
3. VERONA	16	7	4	5	18-14	25	+1
4. PALERMO	16	5	9	2	13-13	24	0
5. REGGIANA	17	6	6	5	16-19	24	0
6. CESENA	16	6	5	5	24-17	23	-4
7. SALERNIT.	16	6	5	5	16-11	23	-1
8. BOLOGNA	16	5	8	3	13-10	23	+2
9. BRESCIA	16	6	4	6	24-18	22	-2
10. PERUGIA	16	5	7	4	19-16	22	-2
11. COSENZA	16	4	9	3	16-16	21	-3
12. ANCONA	16	6	2	8	22-21	20	-1
13. REGGINA	15	4	7	4	14-18	19	-5
14. LUCCHESE	16	4	7	5	13-18	19	-5
15. FOGGIA	16	4	6	6	13-16	18	-6
16. AVELLINO	16	5	3	8	17-23	18	-6
17. ANDRIA	16	3	8	5	14-18	17	-7
18. VENEZIA	16	3	8	5	10-16	17	-4
19. CHIEVO	16	2	9	5	12-15	15	-9
20. PISTOIESE	16	3	6	7	16-21	15	-9

COPPA ITALIA

Atalanta - ***Cagliari*** 4-2 (în tur 0-1): Tovalieri (18), Morfeo (24), Pisani (79), Tovalieri (82) - Bressan (47), Silva (77). Meci deosebit de disputat, cu o evolutie captivantă a scorului, de la 2-0 la 2-2 pentru ca în final gazdele să reușească o calificare nesperată la un moment dat. Disputarea jocului a fost incertă până în ultimul moment, angajatii clubului gazdă nereușind să degajeze terenul de zăpadă în timp util. Cei care au făcut acest lucru au fost ... suporterii ultras ai celor două echipe.

Milan - ***Bologna*** 1-1 (6-7 după executarea loviturilor de la 11m)(în tur 0-1): Savicevic (90-penalty) - Baresi (76-autogol). Marea surpriză a sferturilor s-a înregistrat pe "Giuseppe Meazza" unde Bologna s-a calificat în dauna liderului.

Lazio - ***Inter*** 0-1 (în tur 1-1) Berti (76).

Palermo - ***Fiorentina*** 1-2 (în tur 0-1): Scarafoni (72-penalty) - Baiano (33), Rui Costa (57).

În semifinale, care se vor disputa anul viitor la 28 februarie și 27 martie, se vor întâlni: Atalanta - Bologna și Inter - Fiorentina.

SPANIA

Et. 17-a: Betis - FC Sevilla 1-1; Barcelona - Gijon 1-0; Tenerife - Albacete 1-3; Salamanca - San Sebastian 3-3; Compostela - Santander 2-0; Valencia - Atletico Madrid 0-1; Oviedo - Espanol 1-2; Real Madrid - Celta Vigo 1-0; Vallecano - La Coruna 0-6; Zaragoza - Valladolid 5-3; Bilbao - Merida 1-1;

CLASAMENT

ATL.MADRID	17	12	3	2	29-7	39
ESPANOL	17	11	4	2	26-10	37
BARCELONA	17	10	5	2	37-15	35
COMPOST.	17	10	3	4	25-18	33
BETIS	17	7	8	2	27-19	29
REAL	17	8	4	5	29-21	28
VALENCIA	17	8	3	6	27-23	27
CORUNA	17	7	3	7	28-17	24
BILBAO	17	6	5	6	22-21	23
TENERIFE	17	5	8	4	26-30	23
ZARAGOZA	17	6	4	7	16-22	22
GIJON	17	6	2	9	22-21	20
OVIEDO	17	5	5	7	19-26	20
SOCIEDAD	17	5	4	8	21-28	19
SEVILLA	17	4	7	6	18-26	19
SALAMANCA	17	4	6	7	23-26	18
CELTA	17	4	6	7	16-21	18
SANTANDER	17	4	5	8	15-29	17
MERIDA	17	3	7	7	13-21	16
ALBACETE	17	4	4	9	21-32	16
RAYO VALEC.	17	4	2	11	15-33	14
VALLADOLID	17	2	6	9	20-29	12

PORTUGALIA

Et. 14: Sporting Lisabona - Felgueiras 4-0; Farense - Benfica 1-3; Gil Vicente - Belenenses 0-0; Chaves - Amadora 0-0; Leca - Guimaraes 1-0; FC Porto - Tirsense 5-0; Boavista - Salgueiros 1-1; Braga - Maritimo 1-1; Campomaiorense - Leiria 4-2

CLASAMENT

FC PORTO	14	12	2	0	37-2	38
SP. LIS.	14	10	3	1	33-10	33
BENFICA	14	9	3	2	20-11	30
BOAVISTA	14	8	3	3	26-11	27
MARITIMO	14	7	2	5	22-17	23
GUIMARAES	14	6	3	5	17-15	21
FELGUEIRAS	14	5	5	4	17-15	20
BELENENSES	14	5	4	5	14-13	19
SALGUEIROS	14	3	9	2	16-16	18
BRAGA	14	5	3	6	14-20	18
LEIRIA	14	5	1	8	17-29	16
LECA	14	4	3	7	12-19	15
AMADORA	14	3	5	6	14-20	14
FARENSE	14	4	1	9	13-21	13
GIL VICENTE	14	3	4	7	11-19	13
CHAVES	14	2	4	8	17-26	10
CAMPOM.	14	3	1	10	11-32	10
TIRSENSE	14	1	6	7	9-24	9

BELGIA

Et. 19: Charleroi - Anderlecht 1-3; Standard Liege - La Gantoise 1-1; St. Trond - FC Bruges 2-4; Lierse - Anvers 1-2; Molenbeek - Harelbeke 3-1; Waregem - Seraing 0-3; Ekeren - Malines 1-0; Alost - Beveren 5-1; Cercle Bruges - Lommel 0-1

CLASAMENT

FC BRUGES	19	12	5	2	43-16	41
ANDERLECHT	19	12	3	4	43-20	39
LIERSE	19	10	6	3	35-23	36
MOLENBEEK	19	8	7	4	22-17	31
CHARLEROI	19	7	7	5	35-36	28
CERCLE BR.	19	6	9	4	24-25	27
STD LIEGE	19	6	8	5	26-21	26
ALOST	19	7	5	7	30-28	26
MALINES	19	7	5	7	23-28	26
EKEREN	19	6	7	6	29-23	25
ANVERS	19	7	3	9	27-28	24
HARELBEKE	19	7	2	10	24-28	23
LA GANTOISE	19	5	7	7	21-27	22
LOMMEL	19	6	4	9	22-29	22
ST. TROND	19	5	5	9	24-35	20
BEVEREN	19	4	6	9	20-30	18
SERAING	19	4	4	11	24-38	16
WAREGEM	19	3	5	11	16-36	14

FRANTA

Et. 22: Nantes - Bordeaux 2-0; St. Etienne - Paris SG 1-1; Guingamp - Lille 0-1; Gueugnon - Nice 1-0; Monaco - Bastia 0-0; Cannes - Martigues 2-1; Strasbourg - Lyon 2-2; Le Havre - Rennes 0-0; Lens - Auxerre 0-0; Montpellier - Metz amânat

CLASAMENT

PARIS S.G.	22	13	7	2	44-17	46
LENS	22	10	10	2	26-14	40
NANTES	22	10	8	4	26-20	38
AUXERRE	22	11	3	8	38-23	36
METZ	21	9	8	4	18-13	35
BASTIA	22	10	4	8	32-29	34
GUINGAMP	22	8	9	5	17-15	33
STRASBOURG	22	8	8	6	31-22	32
MONACO	22	9	5	8	29-27	32
MONTPELLIER	21	8	7	6	29-26	31
RENNES	22	8	7	7	25-26	31
NICE	22	8	4	10	25-26	28
LE HAVRE	22	7	6	9	19-28	27
LYON	22	5	10	7	23-26	25
ST. ETIENNE	22	5	9	8	27-35	24
BORDEAUX	22	6	4	12	22-32	22
CANNES	22	5	5	12	24-36	20
LILLE	22	4	8	10	16-28	20
MARTIGUES	22	5	3	14	18-32	18
GUEUGNON	22	3	9	10	14-28	18

OLANDA

Et. 18: Sparta Rotterdam - Tilburg 1-1; Breda - Waalwijk 0-1; Groningen - Deventer 0-0; Eindhoven - Sittard 3-0; Heerenven - Kerkrade 3-2; Nijmegen - De Graafschap 1-1; Arnheim - Feyenoord 0-2; Twente - Volendam 2-1; Utrecht - Ajax 0-3;

CLASAMENT

AJAX	16	15	1	0	58-5	46
EINDHOVEN	17	13	2	2	56-11	41
TILBURG	17	7	8	2	37-20	29
HEERENVEN	18	7	8	3	29-27	29
SPARTA ROTT.	18	8	5	5	26-27	29
FEYENOORD	17	8	4	5	37-26	28
TW.ENSCHEDE	18	7	5	6	26-28	26
KERKRADE	17	6	7	4	20-20	25
WAALWIJK	18	7	4	7	21-24	25
BREDA	16	6	6	4	26-14	24
GRONINGEN	18	6	6	6	25-30	24
ARNHEIM	18	6	5	7	27-31	23
SITTARD	18	4	5	9	14-34	17
VOLENDAM	18	3	5	10	16-37	14
NIJMEGEN	18	3	5	10	17-43	14
GRAAFSCHAP	17	2	5	10	18-39	11
UTRECHT	18	2	5	11	14-37	11
DEVENTER	17	1	6	10	20-34	9

NESTEMATELE RIDICOLE

În atât de frecvent blamata lume a arbitrilor, Nicolae Grigorescu se individualizează foarte ușor, el având de multă vreme contururile unui gentleman desăvârșit... asta nu doar pentru că este mereu dispus să asculte cu răbdare eventualele reprosuri asupra prestației sale, la final de meci... și când oare nu se întâmplă așa ceva... dar și din ținuta-i aleasă, cu gesturi elegante, de om care n-a călcat degeaba prin marile orașe ale Europei... l-am admirat și îl admir pe Grig pentru rigoarea logică a discursului, chiar și atunci când își apără cu îndârjire colegii.. aș spune, chiar cu pasiune... dacă, vreți, cu un perfect spirit de castă, adică, lăsați-vă păgubași, domnilor, noi, arbitrii, avem ultimul cuvânt...

Bineînțeles că Grig. s-a simțit obligat să intervină, și chiar a reușit (ce baftă, ar spune amicul Oscar Manto), în penultima ediției a "Vestiarului...", atunci când realizatorii depuneau strădanii peste strădanii în slujba "execuției" cât mai desăvârșite a arbitrului de la Tg. Jiu. N-aș vrea să dezvolt aici o părere asupra dialogului iscat, care a tușat dese nuante de ilaritate... fiecare ținea cu dinții de părerea lui... Dincolo de asta, intervenția lui Grigorescu readuce pe tapet o regulă, care ține de ABC-ul televiziunii: Un eveniment care nu este filmat, nu există! O regulă, se pare, uitată de realizatori. Și zău că-i păcat! Pentru că, judecați și d-voastră, să înfrunți tu frigul aspru, zăpada și

CÂINII LATRĂ, CARAVANA TRECE...

de Miki Junea

chiar gheața din defileul Jiului pentru a asista la un meci cu camera video și să nu reușești să prezinți un montaj beton, care să-l demoleze pe amintitul arbitru, ba mai mult, să crezi că telespectatorul se va mulțumi cu faptul că "i-ai povestit" fazele incriminate, mai ales atunci când știi sigur că arbitrii, în primul rând arbitrii, sunt cu ochiul pe tine, iată scăpări nepermise, pe care suntem datori să le amendăm... Și Grig a făcut-o foarte bine, deși, departe de mine tendința de-a impune un câștigător al acestei dispute. Aș dori, însă, foarte mult aș dori ca acest "Vestiar..." să însemne ceva mai mult decât amortita "Repriză a III-a", aruncată și ea în umbra unui piedestal la care, desigur, visează, de către impertinența unui oarecare Gâtejan. Tupeist nevoie mare, acesta, cu o nonșalanță ce frizează impertinența, poate afirma fără mustrări de conștiință că acum nu mai este ca înainte, acum totul este cinstit, sportiv și așa mai departe. Asta, după ce am văzut cu toții secvențe de la FC Argeș - Petrolul sau Inter Sibiu - Politehnica Iași, cu comentariile de rigoare, asta ca să dau numai două exemple. Orice moderator de bun simț din lumea asta l-ar fi întrebat: Ascultă, domnule Gâtejan, dumneata chiar ne crezi tâmpiți pe toți? Numai că, omul nostru Stoica a trecut ușor "peste", răsuflând probabil extrem de ușurat, bifând încă o emisiune gen apă sfințită! In tonul celorlalte, care au precedat-o, evident, de la care unii invitați o șterg englezește, pentru că au cestiuni cu mult mai arzătoare la "Procesul etapei"!

Așa că, măi băieți, puneți mâna pe lopeți, că altfel concurența nu iartă. A venit PRO-TV-ul și-n Timișoara și teamă mi-e că va trebui să transpirați serios pentru a nu vă înghiți "Procesul etapei"!

***

Marți, la Eminescu, o mică sărbătoare: lumea fotbalului s-a îmbogățit cu încă o carte de teorie: "Football", de Ion V. Ionescu. O carte născută după chipul și asemănarea autorului ei, adică profi, elegantă și riguroasă. Pentru ce era necesară această carte? O spune însuși profesorul: *"... pentru că nu se poate fără teorie, pentru că, în pasa genială pe care Hagi o trimite lui Răducioiu se ascund zeci de ore de pregătire tactică..."* Se poate rezuma mai bine ideea acestui respectabil tom? Eu cred că nu.

***

În sfârșit, Cupa... O glumă la final de sezon, de care majoritatea echipelor au început să fugă ca Dracu de tămâie. La ce bun încă o deplasare, când îți suflă vântul prin buzunare - trebuie să-și fi zis acestea, băgând capul între umeri, cu gândul la Fie ce-o fi! Ce mai contează cinstea dată pe rușine, în tranziția de la sublim la ridicol? Așa se trece la contribuția voluntară întru propășirea Federației, un fel de Cutie a milelor în variantă adaptată. Pentru că în urnă intră cine vrea și iese cine trebuie. Restul, e tăcere. Cât mai multă tăcere. Pentru a nu deranja. La Federație se învață acum limba engleză!

SORȚII NE-AU DAT O GRUPĂ UȘOARĂ ... ȘI ALTA NU TOCMAI UȘOARĂ

Săptămâna trecută a fost una infernală...

...Marți, la Paris, tragerea la sorți a preliminariilor Coupe du Monde Franța '98 ne-a aruncat într-o grupă a 8-a relativ ușoară, cu 4 dintre adversare fără vreo participare la turnee finale europene și mondiale, și cu a 5-a, Republica Irlanda, care se poate lăuda cel mult, ca și România dealtfel, cu niște sferturi de finală la C.M., și anume Italia '90. Mai mult, această grupă ne apare ca o călătorie în necunoscut, din moment ce Islanda, Macedonia și Liechtenstein ne sunt adversari în premieră, iar cu Lituania și Irlanda am jucat câte două meciuri cu fiecare. Palmares: 2 2 0 0 6-2 (cu Lituania), și 2 0 1 1 0-2 (cu Irlanda). "Verzii" ne-au eliminat la penalty-uri, la Genoa, în '90...

Miercuri, la Liverpool, Olanda, cu 6 "portocale" de la Ajax, în frunte cu Patrick Kluivert, a obținut al 16-lea bilet pentru EURO '96 logic și absolut meritat, în fața Irlandei (scor 2-0). Doar atât: în fața atacanților Kluivert și Bergkamp a fost portarul Kelly, din liga a doua engleză (Sheffield Utd.), iar blocului defensiv de la Ajax (Reiziger - Blind - Bogarde) i s-au opus atacanții Aldridge și Cascarino, și aceștia evoluând în liga secundă (Tranmere - Anglia, respectiv Marsilia - Franța)! Cred c-am spus totul... După aproape 10 ani la cârma "verzilor", englezul Jackie Charlton s-ar putea să se retragă, în favoarea lui McCarthy (antrenor Millwall), Kinnear (antrenor Wimbledon) sau Brady (fără contract), în ordinea sanselor acestora, dar "Girafa" se va decide abia după Anul Nou. Deci, s-așteptăm... Oricum, Paddy Power, principala casă irlandeză de pariuri, a fixat la 3-1 cota contra șederii lui Jackie la cârma Irlandei până cel târziu în septembrie '96...

...Vineri, la Luxembourg, decizia-șoc din procesul Bosman a modificat rânduielile în fotbalul din Comunitatea Europeană, cluburile având dreptul să alinieze un număr nelimitat de jucători comunitari, respectiv să transfere orice jucător comunitar, dintr-un alt campionat, al cărui contract cu vechiul club i-a expirat, fără plata tradiționalei sume de transfer.

...Iar duminică, la Birmingham, *România* a fost trimisă în grupa B, alături de *Spania*, cap de serie și campioană a Europei în '64, cu care a remizat la EURO '84 (1-1), de *Franța* lui Ginola, care va evolua contra noastră "acasă", la Newcastle, și de *Bulgaria*, calificată în premieră la un turneu final european. Dacă România câștigă grupa, va juca sferturile de finală la Liverpool, sâmbătă 22 iunie, contra ocupantei locului secund din grupa A *(Anglia, Olanda, Elveția, Scoția)*, iar dacă vom ocupa locul 2 în grupa B, vom juca pe Wembley (22.06) cu câștigătoarea aceleiași grupe A... Grupa C: *Germania, Italia, Rusia, Cehia;* Grupa D: *Danemarca, Portugalia, Croația, Turcia.*

Deci, încă odată "cocosul galic" pentru tricolorii noștri. Luni 10 iunie, pe Saint James' Park din Newcastle, în primul nostru meci, vom afla dacă-i și putem bate pe francezi, după ce în preliminarii (1-3 și 0-0) ne-au cam ciugulit...

INEDIT

În spiritul Crăciunului, o poveste de gura sobei, dar adevărată, cu

SPECTATORUL CARE L-A PUPAT PE ARBITRU

"Îmi susțin echipa de 28 de ani, de la vârsta de 4 ani. Merg și la meciurile echipei de rezerve, și la cele ale juniorilor, la toate", se destăinuia recent lui Ron McKay, de la ziarul *The Observer*, spectatorul Sye Webster, un suporter al echipei profesioniste Arbroath FC, veche de 117 ani, și care actualmente evoluează în liga a 4-a scoțiană. Dar dacă până nu demult domnul Webster, tată al gemenilor Jordan și Chelsea, își susținea acasă echipa de la peluză, de acum, timp de un an de zile, și-o va încuraja de pe un stâlp din afara arenei, după cum puteți vedea în fotografie, fiind suspendat de club să mai intre în stadion pe motiv că l-a pupat pe arbitrul meciului lor victorios (5-2) cu East Stirling. Cum? *"Niciunul dintre fani nu-și amintea ca un jucător al lui Arbroath să fi marcat vreodată un hat-trick."* Iar când atacantul Steve Tosh a reușit acest lucru, suporterul maroniilor, purtând tricoul original al echipei, a pătruns pe gazon și l-a pupat pe marcator, cu care apoi a alergat înlănțuit până la mijlocul terenului, în preajma arbitrului George Simpson. Pe care l-a întrebat: *"Vrei și tu un pupic, arbitre?"*, și apoi, zis și făcut, l-a pupat rapid pe obraz. *"Înmărmurit, arbitrul tocmai a vrut să-mi arate cartonașul roșu, când și-a coborât privirile și mi-a văzut blugii, dându-și seama că eu nu-s jucător. A roșit ca un rac, iar publicul s-a pus pe râs"*, a mai povestit simpaticul Webster.

P.S.: Stadionul echipei Arbroath FC se numește Gayfield. Tradus în limba română, cuvântul gay înseamnă și homosexual, iar field - câmpie.

QPR

ANGLIA

ILIE DUMITRESCU URCĂ PE PODIUM

Titlul este impropriu, căci Ilie Dumitrescu n-a mai evoluat pentru "Spurs" din runda a 3a(26 august), când Liverpool se desprindea la 2-0 la Londra profitând de o minge pierdută de bucureștean la mijlocul terenului, dar gruparea nord-londoneză la care este angajat, Tottenham Hotspur, tocmai a urcat pe podium, grație unei noi victorii cu 1-0 în cel de-al 5-lea meci consecutiv în care n-a primit gol(5 3 2 0 3-0): ***WIMBLEDON - TOTTENHAM 0-1:*** *Fox (84).* Scorul nu constituie însă o surpriză, fosta echipă a lui Hoddle, Waddle, Lineker sau Gascoigne rămânând singura grupare neânvinsă "afară" în acest sezon (9 5 4 0 14-8)! În cele peste 13 luni de când a preluat-o pe Tottenham de la Ardiles, antrenorul Gerry Francis, fost căpitan, ca jucător, al reprezentativei Angliei, a schimbat în bine fața echipei, dintr-una copleșită, cu o defensivă nesincronizată, într-una excelent organizată, muncitoare, de presing și contraatac. Și atunci pare normală decizia lui Francis de a-l pasa la echipa a doua pe Ilie, haotic în joc, fapt care l-a determinat pe conaționalul nostru să declare prin presa insulară că *"echipele engleze nu agreează jucătorii tehnici"*, cuvinte preluate și de Gazeta Sporturilor, săptămâna trecută. Fie-ne iertați colții în preajma Crăciunului, dar Ilie e un mingicar înrăit, în vreme ce ultimul înrolat "englez", Juninho, e un jucător tehnic. Echipele engleze nu agreează *orice* jucător tehnic...

Înainte de a puncta ce a mai fost în runda a 18-a, una cu 5 eliminări(4 fundași), să subliniem că UEFA i-a retras Angliei al 4-lea loc din Cupa UEFA pentru la toamnă, datorită superficialității cu care au tratat cluburile engleze în vară Cupa INTERTOTO, că marile cluburi engleze aplaudă verdictul cazului Bosman, și că Anglia, fără Anderton, Platt și Ince, a evoluat moderat în amicalul cu Portugalia (1-1).

Deci... fără Bergkamp, și cu Bould eliminat (min. 79), pentru faulturi repetate asupra unui Mark Hughes renăscut, Arsenal s-a salvat în final la Highbury: ***ARSENAL - CHELSEA 1-1****:Dixon (88)-Spencer(27).*

La Villa Park, în fața bosilor UEFA, sârbo-bosniacul Savo Miloševici a reușit primele sale goluri acasă în acest sezon, după cele 5 reușite din deplasare. ***ASTON VILLA - COVENTRY 4-1****:Jonson(10), Miloševici(55,70,86) - Dublin(61).*

La Ewood Park, în fața a 27996 spectatori, Alan Shearer a marcat al 23-lea său gol în 32 de meciuri în acest sezon, dintre care 17 goluri în cele 18 meciuri de campionat, dar colegul său Graeme Le Saux a suferit o gravă accidentare, dizlocare a gleznei stângi, fiind scos în ... agonie de pe teren, și fiind înlocuit cu noua achiziție Chris Coleman, fundaș central al Țării Galilor care i-a costat pe campioni 2,8 milioane lire pentru a-l transfera de la Crystal Palace: ***BLACKBURN - MIDDLESBOURGH 1-0****: Shearer(41).*

NEWCASTLE - EVERTON 1-0*: Ferdinand (17).* Chiar nimeni nu este în stare să smulgă primul punct la St.James Park în acest sezon? Căci lidera a câștigat toate cele 9 meciuri acasă (golaveraj 21-4), unde Ferdinand a marcat 10 dintre cele 18 goluri ale sale. Totuși, 5 dintre victorii au fost la limită. Și pentru că l-am amintit pe Ferdinand, să spunem că verișorul său, Rio, mijlocaș central, a semnat cu West Ham...

La Hillsborough, acolo unde a devenit celebru ca jucător, Howard Wilkinson, antrenorul lui Leeds, a admis că a suferit *"cea mai mare umilință din ultimii 10 ani manageriali"*: ***SHEFF/. WEDN. - LEEDS 6-2****: Degryse (5,25), Whittingham (22), Bright (70), Hirst (75,89) - Brolin (29-*fiind întins la pământ, mingea respinsă de Steve Nicol l-a lovit în cap , și ... gol!!!), *Wallace (87).* Sârbii Ștefanovici și Kovacevici vor debuta sâmbătă, acasă, contra lui Southampton.

QPR - BOLTON 2-1 *:Osborne (39), Impey (76) -Sellars (44), și* ***WEST HAM - SOUTHAMPTON 2-1****: Cottee (80), Dowie (88) - Rieper (23)- autogol.*

LIVERPOOL - MAN UTD 2-0 : Fowler (40,87), golurile sale cu numerele 49 și 50 în ligă. A fost al 61lea derby la Liverpool între cele două, în ligă (palmares: 31 16 14).

... Și astfel, Newcastle are un avans de 7 puncte în clasament față de Manchester.

Aseară s-a jucat MAN CITY - NOTTM FOREST, ocazie cu care s-a inaugurat la Maine Road noua tribună a doua, Kippax, trietajată, care a costat 25 milioane DM!

În ultimul meci al etapei a 17-a a fost ***EVERTON - WEST HAM 3-0.***

Iată programul de sărbători al fotbalului englez: *etapa a 19-a* - sâmbătă 23 decembrie, cu derbyul LEEDS - MAN UTD -duminică; *etapa a 20-a* - marți 26, cu derbyul MAN. UTD. - NEWCASTLE; *etapa a 21-a* - sâmbătă 30; *etapa a 22-a* -luni 1 ianuarie '96; *turul 3 al Cupei Angliei,* în perioada 6-8 ianuarie, marile favorite la câștigarea marelui trofeu fiind Man. Utd. și Newcastle (cote 5-1), Arsenal (6-1), Liverpool (7-1), Tottenham (10-1).

MIHAI COMȘULEA

CARLING PREMIERSHIP

1. NEWCASTLE	18	13	3	2	37-15	42 +15
2. MAN. UTD.	18	10	5	3	34-19	35 +11
3. TOTTENHAM	18	9	6	3	24-17	33 +6
4. ASTON VILLA	18	9	5	4	25-14	32 +5
5. LIVERPOOL	18	9	4	5	31-15	31 +4
6. ARSENAL	18	8	7	3	23-12	31 +4
7. MIDDLESBORO	18	8	6	4	19-12	30 +3
8. NOTTM. FOR.	16	6	9	1	26-23	27 +3
9. LEEDS	17	7	4	6	23-24	25 -2
10. CHELSEA	18	6	7	5	17-19	25 -2
11. BLACKBURN	18	7	3	8	28-24	24 -3
12. EVERTON	18	6	5	7	22-20	23 -4
13. WEST HAM	18	6	5	7	19-24	23 -4
14. SHEFFIELD	18	5	6	7	26-27	21 -6
15. SOUTHAMPT.	18	4	5	9	17-27	17 -10
16. QPR	18	4	3	11	14-26	15 -12
17. MAN. CITY	17	4	3	10	9-26	15 -12
18. WIMBLEDON	18	3	5	10	23-38	14 -13
19. COVENTRY	18	2	6	10	23-40	12 -15
20. BOLTON	18	2	3	13	16-34	9 -18